

ပြည်ထောင်စုသမ္မတမြန်မာနိုင်ငံတော်အစိုးရ
စိုက်ပျိုးရေး၊ မွေးမြူရေးနှင့် ဆည်မြောင်းဝန်ကြီးဌာန
ကျေးလက်ဒေသဖွံ့ဖြိုးတိုးတက်ရေးဦးစီးဌာန

လူထုဗဟိုပြုစီမံကိန်း (ဒုတိယနှစ်စက်ဝန်း)

National Community Driven Development Project



ကျေးရွာဖွံ့ဖြိုးရေးအစီအစဉ်

Village Development Plan (VDP)

ရွှေကျမြို့နယ်

စီမံလေးကျေးရွာ၊ စီမံကြီးကျေးရွာအုပ်စု

၂၀၁၉ခုနှစ်၊မတ်လ

မာတိကာ

၁။ မြို့နယ်မြေပုံ

၂။ ကျေးရွာ တည်နေရာပြ မြေပုံ

၃။ အုပ်စုတွင်ပါဝင်သောကျေးရွာများစာရင်း

၄။ ကျေးရွာသမိုင်းကြောင်းနှင့် ကျေးရွာအခြေခံအချက်အလက်များ

၅။ လူထုပူးပေါင်းပါဝင်သော လူမှုဆန်းစစ်ခြင်းနှင့် အကဲဖြတ်ခြင်းလုပ်ငန်းစဉ်
(PSA / PRA အကျဉ်းချုပ်ဇယား)

၆။ ကျေးရွာဖွံ့ဖြိုးရေးအစီအစဉ်တွင် အသုံးပြုသော PRA tools များနှင့် တစ်ခုချင်းစီအတွက်သုံးသပ်ချက်များ

(က) လူမှုရေးအရင်းအမြစ်ပြမြေပုံ

(ခ) ဥစ္စာနေကြွယ်ဝမှုအဆင့်သတ်မှတ်ခြင်း

(ဂ) ပိုင်ဆိုင်မှုသုံးသပ်ခြင်း

(ဃ) ပင့်ကူအိမ်သုံးသပ်ခြင်း

(င) ရာသီခွင်ပြ ပြက္ခဒိန်

(စ) ဗင်းပုံစံ

(ဆ) အမျိုးသား / အမျိုးသမီး အခက်အခဲများ

(ဇ) ကျေးရွာမျှော်မှန်းချက် အမျိုးသား / အမျိုးသမီး

(ဈ) ဦးစားပေးဖွံ့ဖြိုးရေးလုပ်ငန်းများ

၇။ ကော်မတီဝင်များရွေးချယ်ခြင်းနှင့် ကျေးရွာဖွံ့ဖြိုးရေးအစီအစဉ်ဆောင်ရွက်မှု မှတ်တမ်းခါတ်ပုံများ

၈။ ကော်မတီဝင်များစာရင်း

၉။ ကျေးရွာအခြေခံအချက်အလက်များ (ပုံစံ - ၁)

၁၀။ စီမံကိန်းစက်ဝန်းအချိန်ဇယား (ပုံစံ - ၂)

၁၁။ ကျေးရွာဖွံ့ဖြိုးရေးအစီအစဉ် (ပုံစံ - ၃)

၁၂။ ကျေးရွာစီမံကိန်းလုပ်ငန်းခွဲများရွေးချယ်ခြင်း (ပုံစံ - ၄)

၁၃။ အစည်းအဝေးမှတ်တမ်းများ

၁၄။ ကဏ္ဍအလိုက်ဖွံ့ဖြိုးရေးလုပ်ငန်းစဉ်များ

မွေးမြူရေး၊ ရေလုပ်ငန်းနှင့် ကျေးလက်စေ့စပ်ဖွံ့ဖြိုးရေးဝန်ကြီးဌာန
(ကျေးလက်စေ့စပ်ဖွံ့ဖြိုးတိုးတက်ရေးဦးစီးဌာန)
ရွှေကူမြို့နယ်ကျေးလက်စေ့စပ်ဖွံ့ဖြိုးတိုးတက်ရေးဦးစီးဌာန
ရွှေကူမြို့နယ်ကျေးဇူးတင်အခြေပြမြေပုံ



- “ ရည်ညွှန်းချက် ”
- မြို့နယ်ခြား (dashed line)
 - ကျေးရွာအုပ်စုခြား (solid line)
 - မြစ်/ချောင်း (blue line)
 - ကား/လှည့်လမ်း (red line)
 - ကျေးရွာအုပ်စု (black dot)
 - ကျေးရွာငယ် (blue dot)
 - စီမံကိန်းအောက်လမ်းပိုင်း (thick red line)

လူမှုအရင်းမြစ်ပြမြေပုံ

၂၀၅၂၀၁၈

ကျေးရွာ - စိမ့်လေး

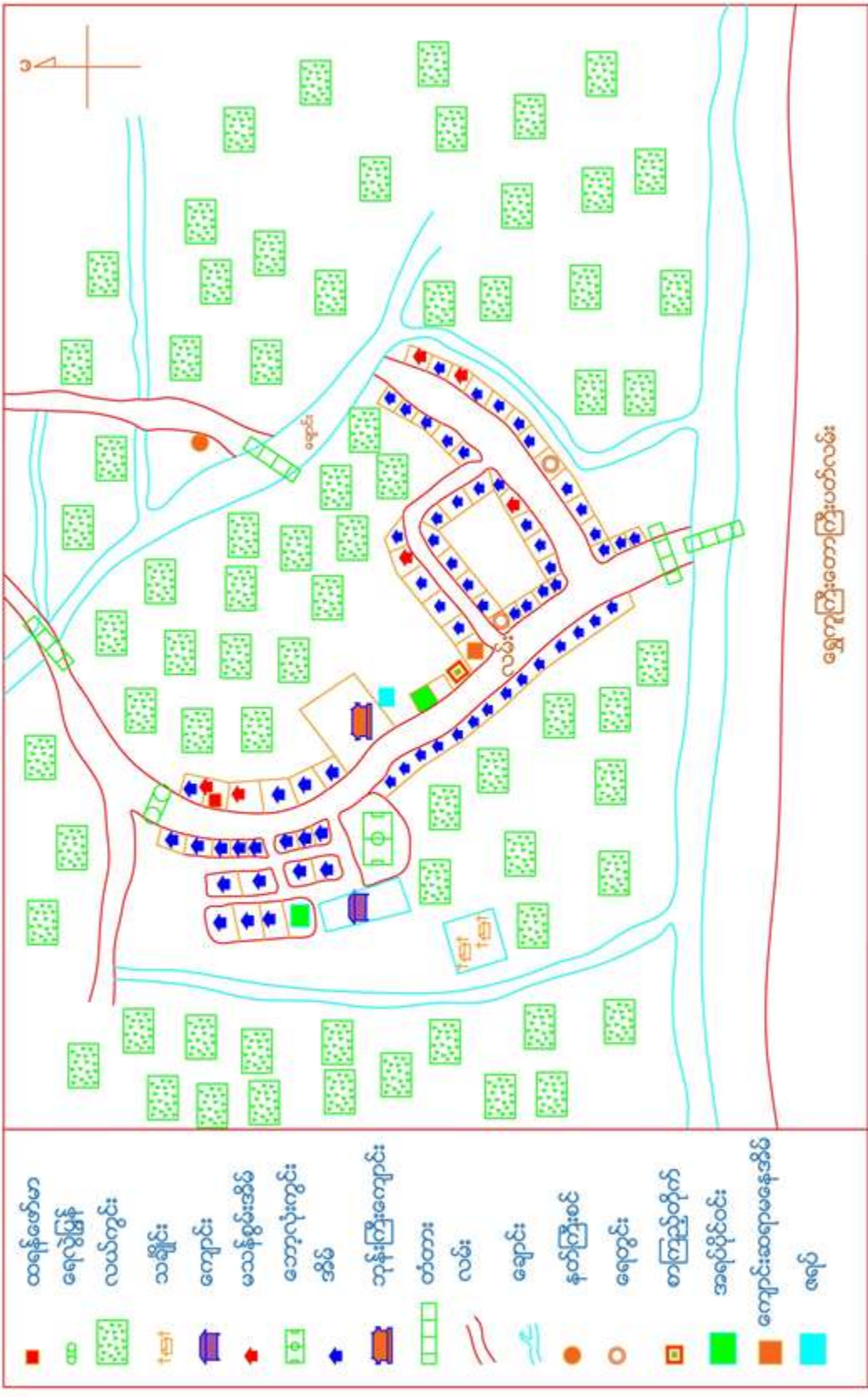

ရွှေကျေးတောကြီးပတ်လမ်း

၃။ အုပ်စုတွင်ပါဝင်သောကျေးရွာများစာရင်း

အုပ်စုအမည် - စီမူကြီးကျေးရွာအုပ်စု

ပါဝင်သောကျေးရွာများ - စီမူကြီးကျေးရွာ၊

စီမူလေးကျေးရွာ၊

နန့်လန်ကျေးရွာ

၄။ ကျေးရွာသမိုင်းကြောင်းနှင့် ကျေးရွာအခြေခံအချက်အလက်များ

စီမူကြီးကျေးရွာအုပ်စု၊ စီမူလေးကျေးရွာ

ရွှေကူမြို့နယ်၊ စီမူကြီးကျေးရွာအုပ်စု၊ စီမူလေးကျေးရွာသည် ရွှေကူမြို့မှ (၁၂)မိုင်ခန့်အကွာတွင်တည်ရှိပြီး အရှေ့ဖက်တွင် မန်ဂိန်းကျေးရွာ၊ တောင်ဖက်တွင်စီမော်ကျေးရွာ၊ အနောက်ဖက်တွင် နန့်လန်ကျေးရွာ၊ မြောက်ဖက်တွင် စီမူကြီးကျေးရွာ တို့ဖြင့်နယ်နိမိတ်ချင်းထိစပ်လျက်ရှိပါသည်။ စီမူလေးကျေးရွာကို စီမူကြီးကျေးရွာမှ လယ်ယာစိုက်ပျိုးသောအခင်းစုတွင်နေထိုင်ကြခြင်းမှစတင်၍ စီမူလေးကျေးရွာဟူ၍စတင်ဖြစ်ပေါ်လာခြင်းဖြစ်ပါသည်။

စီမူကြီးကျေးရွာတွင်စတင်နေထိုင်ခဲ့ကြသူများမှာ မြန်မာလူမျိုးများသာ စတင်နေထိုင်ခဲ့ပါသည်။ ယင်းပုဂ္ဂိုလ်များသည် အလုပ်အကိုင်မှာ တောင်ယာခုတ်ခြင်း၊ လယ်လုပ်ခြင်းဖြင့်အသက်မွေးဝမ်းကြောင်းပြုကာ ရိုးသားစွာနေထိုင်ခဲ့ကြသည်။ ဤစီမူလေးကျေးရွာသည် သက်တမ်းတစ်ရာကျော်ခဲ့ပြီဖြစ်ပါသည်။ အသက်တစ်ရာကျော်များနေထိုင်ခဲ့ကြသည်။ ကျေးတောရာဇဝင်ဖြစ်သော စည်ကြီးလေးလုံး၊ မှန်ကြီးလေးမှန် ထဲအပါအဝင်ကျေးရွာဖြစ်သည်။

စီမူလေးကျေးရွာကို အုပ်ချုပ်ရေးမှူးများ အဆင်တဆက်အုပ်ချုပ်ခဲ့ကြပြီး ယခုလက်ရှိကျေးရွာအုပ်ချုပ်ရေးမှူးမှာ ဦးအောင်နိုင်ထွန်းဖြစ်ပါသည်။ စီမူလေးကျေးရွာတွင် အိမ်ထောင်စု (၉၂)စုဖြစ်ပြီး၊ ရှမ်းလူမျိုးအိမ်ထောင်စုတစ်စုဖြစ်ပါသည်။ အမျိုးသား(၂၀၆)ဦးနှင့် အမျိုးသမီး(၂၆၆)ဦး၊ စုစုပေါင်း(၄၇၂)ဦး နေထိုင်လျက်ရှိကြပါသည်။

၅။ကျေးရွာလူထုပူးပေါင်းပါဝင်သောလူမှုဆန်းစစ်ခြင်းနှင့်အကဲဖြတ်ခြင်းလုပ်ငန်းစဉ် (PSA/PRA) အကျဉ်းချုပ်ဇယား

| စဉ် | အကြောင်းအရာ | ရက်စွဲ | ဦးတည်အုပ်စု | တက်ရောက်သူ | | | အဓိကဆွေးနွေးချက်များ |
|-----|-----------------------------------|-----------|---|------------|----|--------|---|
| | | | | ကျား | မ | ပေါင်း | |
| ၁ | လူမှုရေးနှင့်အရင်းအမြစ်ပြု မြေပုံ | ၂၇.၃.၂၀၁၉ | ကျေးရွာလူထု(ရပ်မိရပ်ဖများ၊ ဆင်းရဲချမ်းသာ၊ အလယ်အလတ်၊ နွမ်းပါး၊ အနွမ်းပါးဆုံးနှင့် လူငယ်အုပ်စုများ) | ၁၅ | ၈ | ၂၃ | အိမ်များ၊ အခြေခံအဆောက်အအုံများ၊ လမ်းပန်းဆက်သွယ်ရေး၊ လယ်ယာမြေများ၊ မြစ်ချောင်းများနှင့်နယ်နိမိတ်များ။ |
| ၂ | ဥစ္စာဓနကြွယ်မှုအဆင့်သတ်မှတ်ချက် | ၂၇.၃.၂၀၁၉ | ကျေးရွာလူထု(ရပ်မိရပ်ဖများ၊ ဆင်းရဲချမ်းသာ၊ အလယ်အလတ်၊ နွမ်းပါး၊ အနွမ်းပါးဆုံးနှင့် လူငယ်အုပ်စုများ) | ၁၅ | ၁၆ | ၃၁ | ကွဲပြားသောလူမှုစီးပွားရေးအမျိုးအစားများအမျိုးသားနှင့်အမျိုးသမီးများ၏ မကူကွဲပြားသောအသုံးပြုခွင့်နှင့်အရင်းအမြစ်များအပေါ်ထိန်းချုပ်ခြင်း။ |
| ၃ | ပိုင်ဆိုင်မှုသုံးသပ်ခြင်း | ၂၇.၃.၂၀၁၈ | ကျေးရွာလူထု(ရပ်မိရပ်ဖများ၊ ဆင်းရဲချမ်းသာ၊ အလယ်အလတ်၊ နွမ်းပါး၊ အနွမ်းပါးဆုံးနှင့် လူငယ်အုပ်စုများ) | ၇ | ၁၀ | ၁၇ | အမျိုးသားနှင့်အမျိုးသမီးများထိန်းချုပ်ထားသည့်ပိုင်ဆိုင်မှု (သို့) အရင်းအမြစ်များ၏ဦးစားပေးမှုများနှင့် လိုအပ်ချက်များကွဲပြားခြားနားခြင်း |
| ၄ | ရာသီခွင်ပြုပြင်အိမ် | ၂၇.၃.၂၀၁၉ | ကျေးရွာလူထု(ရပ်မိရပ်ဖများ၊ ဆင်းရဲချမ်းသာ၊ အလယ်အလတ်၊ နွမ်းပါး၊ အနွမ်းပါးဆုံးနှင့် လူငယ်အုပ်စုများ) | ၁၄ | ၁၃ | ၂၇ | ရာသီဥတု၊စိုက်ပျိုးသီးနှံများ၊ နေ့စားလုပ်ငန်းများ၊ မွေးမြူရေးလုပ်ငန်း၊အစားအစာ ရရှိမှု၊ ပွဲတော်များ။ |
| ၅ | ပင့်ကူအိမ်သုံးသပ်ခြင်း | ၂၇.၃.၂၀၁၉ | ကျေးရွာလူထု(ရပ်မိရပ်ဖများ၊ ဆင်းရဲချမ်းသာ၊ အလယ်အလတ်၊ နွမ်းပါး၊ အနွမ်းပါးဆုံးနှင့် လူငယ်အုပ်စုများ) | ၁၅ | ၁၀ | ၂၅ | အမျိုးသားနှင့်အမျိုးသမီးများ တန်းတူအခွင့်အရေး ရရှိမှုနှင့် မရရှိသည့်အကြောင်းအရင်းများ။ |
| ၆ | ဗင်းပုံစံ | ၂၇.၃.၂၀၁၉ | ကျေးရွာလူထု(ရပ်မိရပ်ဖများ၊ ဆင်းရဲချမ်းသာ၊ အလယ်အလတ်၊ နွမ်းပါး၊ အနွမ်းပါးဆုံးနှင့် လူငယ်အုပ်စုများ) | ၁၅ | ၂၀ | ၃၅ | ကျေးရွာအတွင်းနှင့် ပြင်ပရှိအဖွဲ့အစည်းများမည်ကဲ့သို့ သို့ သော လုပ်ငန်းများအတွက် မည်သည့်အဖွဲ့များနှင့်ချိတ်ဆက်လုပ်ကိုင်မှု။ |

(က) လူမှုရေးအရင်းအမြစ်ပြုမြေပုံ

ဝါဝင်ဆောင်ရွက်သူ (၂၃) ဦး၊ ကျား (၁၅)၊ မ (၈)

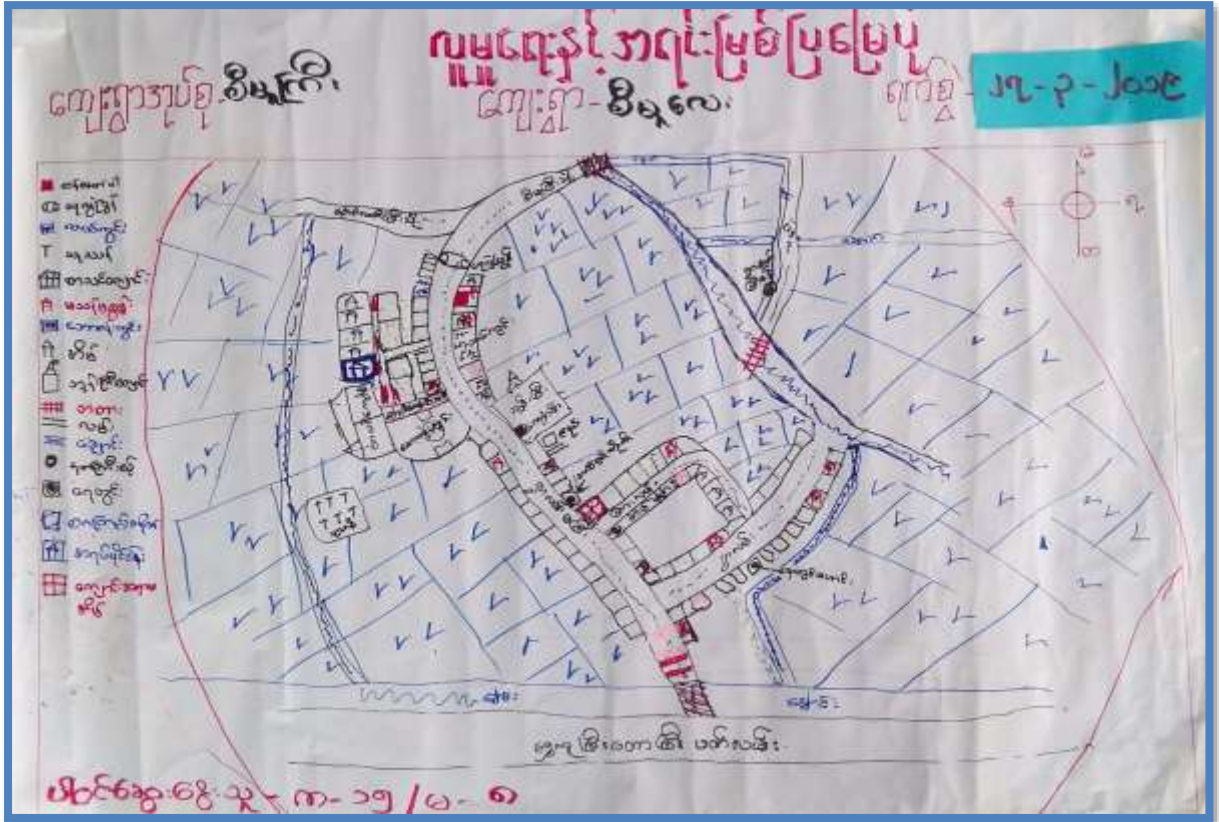

လူမှုရေးအရင်းအမြစ်ပြုမြေပုံ
(ဆေးခြင်းနှင့်ဆန်းစစ်ခြင်း)

ဒီကပျိုးရေကိုအဓိကလုပ်ကိုင်ကြတာပါသည်။
 သစ်တောမရှိပါ။ အဓိကစေတီဘုရားကြီး၊
 ကျောင်း၊ ဆန်ကွဲ၊ မုန့်ဘာသာကိုအဓိကကိုး
 ကွယ်ကြသည်။ အခြားဘာသာမရှိပါ။
 ပညာရေးတွင်လူနည်းနည်းအဆင့်ရှိပါသည်။
 သေခံရသုံးရေအဆင့်မြင့်သောလည်း ဒီက
 ပျိုးရေကူးပါပြီးလျှင်လျှောက်မှုမရှိပါ။
 လျှပ်စစ်မီးရရှိပါသည်။
 ဒီကပျိုးရေလုပ်ငန်းလုပ်ကိုင်ကြသော်လည်း
 အချို့မှာလက်လုပ်လုပ်ကိုင်စား၊ ရေစားလုပ်ကိုင်
 ကြသည့်အပြင်လည်းရှိပါသည်။
 သော့မ အိမ်ရှိသော်လည်းလျှောက်မှုမရှိပါ။

(ခ) ဥစ္စာနေကြွယ်ဝမှုအဆင့်သတ်မှတ်ခြင်း

ပါဝင်ဆောင်ရွက်သူ (၃၁)၊ ကျား (၁၅)၊ မ (၁၆)

ဥစ္စာနေကြွယ်ဝမှုအဆင့်

ကျေးရွာစီမံကိန်း: ရက်စွဲ- ၂၃-၃-၂၀၁၉

| အမျိုးအမည် | အကျဉ်းချုပ် | အိမ်ထောင်စု ရေစာတွက် | ရရှိသည့် |
|-----------------|--|-------------------------|-------------|
| ၁။ ရှေးဦးစွာ | လယ် ၆၆ (၁၀) ဧက၊ လွန်စက်၊ မြွေစက်၊ ခြောက်စက်၊ ကျွဲစွန်း၊ ကောင်သန့်၊ သွင်းပိုးပျံ၊ ထွေးစက်၊ အောက်ကဝဲစက်၊ ဆိုင်ကယ် | ၃၀ | ၃၂ |
| ခွဲစိတ်ပါ: | လယ် ၆၆ (၇) ဧက၊ ဆန်၊ ထွေးစက်၊ ကျွဲစွန်း၊ ပြင်ဆင်သန့်၊ သွင်းပိုးထုတ်ကုန်၊ ဆိုင်ကယ် ၂ ခု၊ | ၂၂ | ၂၄ |
| လက်လျှပ်လက်စား: | သွင်းပိုးထုတ်ကုန်၊ ဆိုင်ကယ်၊ ပျံ၊ ၂ ခု။ | ၄၁ | ၄၄ |
| | စုစုပေါင်း => | ၉၃ | ၁၀၀% |

- ဥစ္စာနေကြွယ်ဝမှုအဆင့်**
(ဆေး၊ ခွေး၊ ခြင်္သေ့၊ နှင်း၊ သေတ္တာ၊ စိမ်း၊ ခြင်္သေ့)
- ရှေးဦးစွာ လက်လျှပ်လက်စားများ၊ ပလတ်စတစ်၊
(၂၀) ဧက၊ လက်လျှပ်လက်စား၊ ဆိုင်ကယ်။
 - ခွဲစိတ်ပါ: ဆိုင်ကယ်များ၊ က (၇) ဧက၊ ဆန်၊
ပျံ၊ ဆိုင်ကယ်။
 - တောင်သူလူထုများ: ၁၆ မွေး၊ ၆၆ ဧက၊ ၁၆ မွေး၊
ထွေးစက်၊ ဖြင့် အသက်မွေး: ၆၆ ဦး။
 - လက်လျှပ်လက်စားများ: ကစားစွဲ၊
တစ်ပိုင်စွဲ၊ ၆၆ ဧက၊ ၁၆ မွေး၊ လူထုများ:
ဖြင့် အသက်မွေး: တစ်: တောင်: ပြင်ဆင်။
 - တန်းတူစွာ အမျိုးမျိုး: များ: ပေး: ခြင်္သေ့: ဖြင့်
လက်လျှပ်လက်စားများ: ပါဝင်လာနိုင်
သည်။

(ဂ) ပိုင်ဆိုင်မှုသုံးသပ်ခြင်း

ပါဝင်ဆောင်ရွက်သူ (၁၇)၊ ကျား (၇)၊ မ (၁၀)

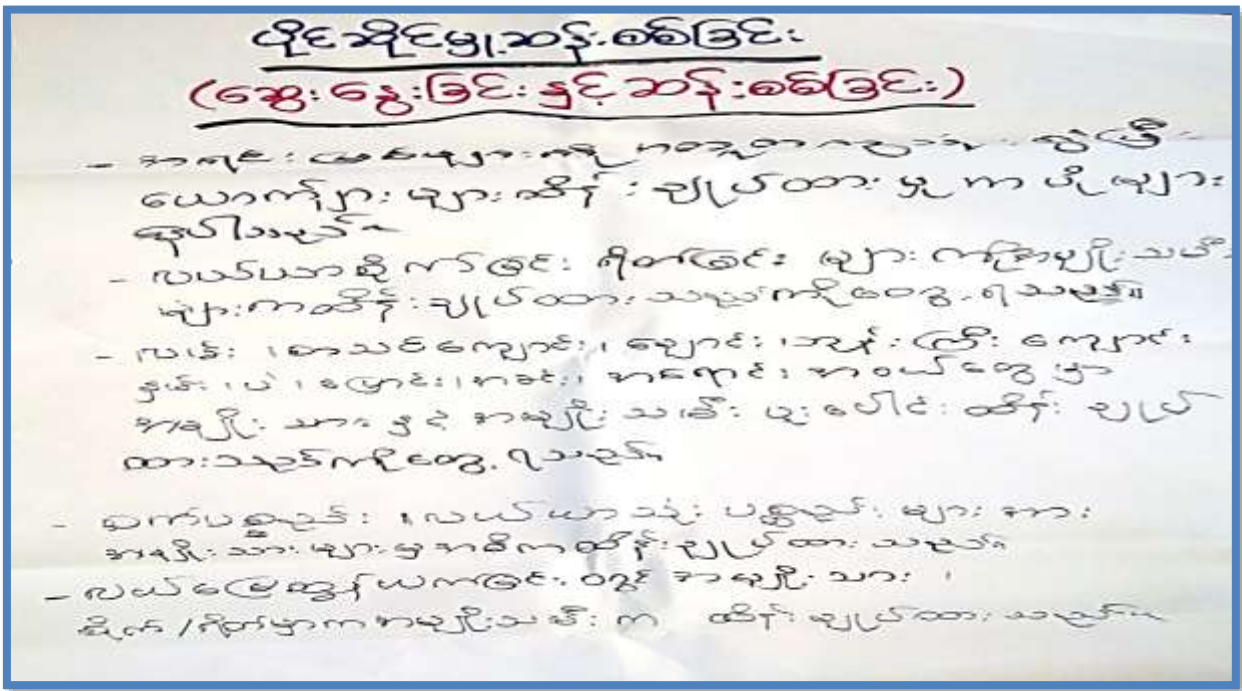

(၈) ဝင်းပုံစံ

ဝါဝင်ဆောင်ရွက်သူ (၃၅)၊ ကျား (၁၅)၊ မ (၂၀)



အဖွဲ့အစည်းချိတ်ဆက်ခြင်း
(ဆွေးနွေးခြင်းနှင့်ထန်းစစ်ခြင်း)

ဆီဇူလေးစာမေးပွဲအတွင်း၌ သွာမီ/ရှာမအစီအစဉ်ချက်
စားစာဖွဲ့၊ ငါးရဖိငါး၊ ခေါင်းဖက်စေတော ကာပွဲယာ၊ ယာအိန်၊ ယာအိန်
ညှက်ကုညာ- ယုယုရီ၊ ဓာယျို ဓာဖွဲ့ မှားယောင်းစာမေးပွဲ အဖွဲ့
နှင့် ဓာစစ် ခြိတ်ဆက်လျက်ရှိပါသည်။ ဝေါဟာ ဓာဖွဲ့ မှား ခြိတ်ဆက်
မှု၊ ဓား၊ နည်းပါသည်။ နိမိတ်နှင့် ဝလေးစေအိန်ရှောက်ရေး၊ ဝေါက်၊
သား၊ ငါးစာ စောလေး၊ ဝိုဏ်း ဓား၊ နည်းပါသည်။

M.C.C ဓာဖွဲ့ နှင့် သမ/မ ဓာဖွဲ့ ဓာစစ် ၊ မှားယောင်း ဆီဇူလေး
၅. ဓား၊ နည်းပါသည်။ ဝစပ ၅ နှစ်မျိုး၊ ဆွေး၊ အရေးစာဖွဲ့၊ ဓာစစ် ၊ မှား
ခြိတ်ဆက်မှု၊ မှားယောင်း၊ ဓား၊ နည်းပါသည်။

၂၀၂၃ ခုနှစ် ဝလေးစေအိန်ရှောက်ရေး - ဝေါက်၊ ဝေါက် ဓာစစ် ၊ ဝိုဏ်း
မူလပေါင်းလျက်ရှိပါသည်။

ဝစပ ၅ နှစ် ၊ M.C.C ဓာဖွဲ့၊ ဓာစစ် ၊ မှား နှင့် ခြိတ်ဆက်
မှု ဖြစ်ပါ။

(ဆ) အမျိုးသား / အမျိုးသမီး အခက်အခဲများ

ပါဝင်ဆောင်ရွက်သူ (၂၈)၊ ကျား (၁၅)၊ မ (၁၃)

ပြဿနာအခက်အခဲ (အမျိုးသမီး)

- ၁။ ကျေးဇူးတင်မှု နှင့် ချစ်ခင်အားပေးခြင်း၊ အားပေးခြင်း၊ အားပေးမှုများ ပေးခြင်း (အထောက်အပံ့) ဆောင်ရွက်ပေးရန်အတွက်။
- ၂။ ဂွာအဝင်လမ်း: ယာဉ်ကြီး/ငယ် များ လမ်းကျဉ်းသလွန်အတွက် ယာဉ်အနည်းငယ်များ ပြင်ဆင်ပေးရန်အတွက် (လမ်းချိတ်ခြင်း)
- ၃။ တောင်ကျကျချိန်တွင် တံတား ခုတ်ဖြတ်ခြင်း၊ ကျောင်းကျောင်းကျောင်းများ ခုတ်ဖြတ်ခြင်းများ အန္တရာယ်ရှိခြင်း သို့မဟုတ် လာရန်ခက်ခဲ။
- ၄။ ဂွာတွင်းလမ်းမကြီး တောင်ကျကျချိန်တွင် ခုတ်ဖြတ်သွားခြင်းကြောင့် အန္တရာယ်ရှိခြင်း။
- ၅။ အရေးပေါ်လူနာအတွက် သယ်ယူပို့ဆောင်ရေးခက်ခဲခြင်း (ခွေရေးစီးရေး၊ အချိန်၊ သယ်ယူပို့ဆောင်ရေးယာဉ်)။
- ၆။ ဂွာတွင်းရှိ K6 ကလေးများအတွက် အသိပညာ ဖွံ့ဖြိုးရေး၊ ကျန်းမာရေး စီမံကိန်းများ ပြုလုပ်ပေးခြင်း၊ အားပေးမှုများ ပြုလုပ်ပေးခြင်း။
- ၇။ ကျန်းမာရေးစောင့်ရှောက်မှုများ ပေးခြင်း။
- ၈။ ဂွာတွင်းရှိ အလယ်တန်း၊ အထက်တန်း ကျောင်းသူ/သားကျောင်းသား (မကြီးစွာ) သွားလာရန်ခက်ခဲ။
- ၉။ ကျောင်းသား/သူများ ကျောင်းပြန်လျှင် သော့ခွဲထားခြင်း၊ အရေးပေါ်ပညာသင်ကြားရာတွင် ခက်ခဲ။

(၅) ဦးစားပေးဖွံ့ဖြိုးရေးလုပ်ငန်းများ

ပါဝင်ဆောင်ရွက်သူ (၃၃)၊ ကျား (၁၆)၊ မ (၁၇)

စီမံကိန်းလုပ်ငန်းများ ဦးစားပေးအဆင့်သတ်မှတ်ခြင်း
အုပ်စု-စီမံကိန်း ကျေးရွာ-စီမံကိန်း ၆.၃၅ - ၂၀၂၂-၂၀၂၃

| စဉ် | လုပ်ငန်းအမည် | ပံ့ပိုးရေးအဖွဲ့ | ဦးစားပေးအဆင့် |
|------|---|-----------------|---------------|
| ၁၁ | ဆည်မြောင်း အသစ် တည်ဆောက်ရန် * ၁၁ * | ၂၁ | ၉ |
| ✓ ၁၂ | ဆည်မြောင်း သွား တံလမ်း ပြုပြင် ဆေးကုန် | ၇ | ၀၄ |
| ၁၃ | ယူဇာရေး ဖင်ထောက်ကူပစ္စည်းများ ထောက်ပံ့ပေးခြင်း ၈၄၂* | ၂၁ | ၈ |
| ✓ ၁၄ | ကျောင်း ကိရိယာ တည်ဆောက်ရန် | ၁၇ | ၁၁ |
| ✓ ၁၅ | ရွာပေးစောခန်း ၈ နေရာ အသစ် ဆောက်လုပ်ရန် | ၁၈ | ၁၀ |
| ၁၆ | ကန်သားသုံး ပစ္စည်း ထောက်ပံ့ရန် | ၀ | ၁၈ |
| ✓ ၁၇ | ရွာချင်း ဆက်လမ်း ပြုပြင်ရန် (စီမံကိန်း - စီမံကိန်း) | ၂၇ | ၇ |
| ၁၈ | ဝိပဇ္ဇာ ကုသင်တန်း ပို့ချရန် ၁၈ | ၁ | ၁၇ |

စီမံကိန်းလုပ်ငန်းများ ဦးစားပေးအဆင့်သတ်မှတ်ခြင်း
အုပ်စု-စီမံကိန်း ကျေးရွာ-စီမံကိန်း ၆.၃၅ - ၂၀၂၂-၂၀၂၃

| စဉ် | လုပ်ငန်းအမည် | ပံ့ပိုးရေးအဖွဲ့ | ဦးစားပေးအဆင့် |
|-----|--|-----------------|---------------|
| ၁ | ရွာတွင်း စာတန်းကျပ် ဝတ်ထုတ်များ ပေးအပ် | ၂၁၂ | ၁ |
| ✓ ၂ | ရွာဝတ်လမ်း သား ၂ ဖက်တီး ချို ဇင်း | ၁၆ | ၁၂ |
| ✓ ၃ | ရွာဝတ်လမ်း တံတား ပြုပြင်တိုးချဲ့ခြင်း | ၁၀၄ | ၂ |
| ✓ ၄ | ရွာတွင်း လမ်းအား သုံး ကျိကတ္တရာခင်း ပြုပြင်ခြင်း | ၂၉ | ၆ |
| ၅ | ကျွန်း ဇာရေး အခက်အခဲ အတွက် သမားပစ္စည်း ထောက်ပံ့ရေး ယာဉ် ဝယ်ယူခြင်း | ၃၆ | ၅ |
| ✓ ၆ | မူပိုင်တန်း ကျောင်း အတွက် နိကာဘောက်၊ ရေစင်၊ မော်တော် ဝယ်ယူ တပ်ဆင်ခြင်း (၈) | ၆၉ | ၄ |
| ✓ ၇ | ကျွန်း ဇာရေး ဆေးပေးခန်း ဆောက်လုပ်ခြင်း | ၁၄ | ၁၃ |
| ၈ | ကန်ပင်တန်း၊ ကန်ထက်တန်း ကျောင်း သို့ ကျောင်း သား များ အတွက် ကျောင်း ပို့ ပြန် ယာဉ် ဝယ်ယူခြင်း | ၆ | ၁၅ |
| ✓ ၉ | မူပိုင်တန်း ကျောင်း ဆောင် ကား ဝန် ချဲ့ ပြုပြင်ခြင်း (၄၃) | ၆၉ | ၃ |
| ၁၀ | ပျဉ်စက်စီး အဝတ် ရရှိရန် (ကောဇာလမ်း ပြန်တောက် မှု မရှိစေရန် ၃၅ | ၁ | ၁၆ |

၇။ ကော်မတီဝင်များရွေးချယ်ခြင်းနှင့် ကျေးရွာဖွံ့ဖြိုးရေးအစီအစဉ်ဆောင်ရွက်မှု မှတ်တမ်းဓါတ်ပုံများ



၈။ ကျေးရွာအခြေခံအချက်အလက်များ (ပုံစံ - ၁)

ပုံစံ - ၈ - ၁ ကျေးရွာအခြေခံအချက်အလက်များ (Form PC 1)

လယ်ဉာဏ်ရွက်၊ ကျေးရွာတစ်ရွာသို့ ပထမဆုံးမိတ်ဆက်ခေါ်သွားရောက်သောအခါလူထုစည်းရုံးရေးမှူးသည်ကျေးရွာခေါင်းဆောင်များ အားကျေးရွာအချက်အလက်များကိုမေတ္တာရပ်ခံ၍တောင်းခံရသည်။ ဤအချက်အလက်များကိုစီမံကိန်းမိတ်ဆက်အစည်းဝေးမတိုင်မီ တောင်းခံရမည်။ စီမံကိန်းမိတ်ဆက်အစည်းဝေးတွင်လူထုစည်းရုံးရေးမှူးသည်ဤအချက်အလက်များအားစစ်ဆေးပြီးမှန်ကန်အောင် မြဲ လုပ်ရမည်။ ငြီးနောက်တွင် လူထုစည်းရုံးရေးမှူးမှ သတင်းအချက်အလက်ထံသို့ Tablets မှ တဆင့် ဖြည့်သွင်းရမည်။

| | | |
|---|---|--|
| ကျေးရွာခေါင်းဆောင် အမည် ဦးအောင်စိုးထွန်း | ကျေးရွာခေါင်းဆောင်၏ ဖုန်းနံပါတ် ၀၇-၂၆၅၇၆၇၁၁၂ | လူထုစည်းရုံးရေးမှူး၏အမည် - ဒေါ်ဂျူးလိသိန်း |
| ပြည်နယ်တိုင်းဒေသကြီး - ကချင် | မြို့နယ် - ၅၅၇ | ကျေးရွာအုပ်စု - စိမ့်ကဲ ကျေးရွာ - စိမ့်ကဲ |

က၊ လူဦးရေ

| လူမျိုးစု | အိမ်ထောင်စုအရေအတွက် | ကိုးကွယ်သည့်ဘာသာ | အိမ်ထောင်စုအရေအတွက် |
|---|---------------------|-------------------------|---------------------|
| လူမျိုးစု (၁) - ၂၅၁ | ၉၁ | ဘာသာ(၁) - ၂၆ | ၉၁ |
| လူမျိုးစု (၂) - ၅၂ | ၂ | ဘာသာ(၂) - ၂၆ | ၂ |
| လူမျိုးစု (၃) - | | ဘာသာ(၃) - | |
| လူမျိုးစုရော - | | ဘာသာရော - | |
| အခြား | | | |
| အရေအတွက် | | | |
| မသန်စွမ်းသူများ | ၉ | | |
| သက်ကြီးရွယ်အိုများ (၆၅ နှစ် နှင့် အထက်) | ၅၄ | | |
| စစ်ဘေးရှောင် | | | |

| | အမျိုးသား(အရေအတွက်) | အမျိုးသမီး(အရေအတွက်) | စုစုပေါင်းအရေအတွက် |
|--------------------------------|---------------------|----------------------|--------------------|
| လူဦးရေ | ၂၁၀ | ၂၆၃ | ၄၇၃ |
| လူမျိုးစု (၁) - ၂၅၁ | ၂၀၈ | ၂၆၃ | ၄၇၁ |
| လူမျိုးစု (၂) - ၅၂ | ၂ | - | ၂ |
| လူမျိုးစု (၃) - | | | |
| အခြား | | | |
| အိမ်ထောင်ဦးစီး | ၇၇ | ၁၆ | |

(ခ)အခြေခံအဆောက်အအုံ အသုံးအဆောင်များ

| စာသင်ကျောင်း | အမှတ်ခြိပ်ပါ | ကျန်းမာရေး | အမှတ်ခြိပ်ပါ | ဘာသာရေးအဆောက်အအုံများ | အမှတ်ခြိပ်ပါ |
|-----------------|-------------------------------------|------------------|--------------------------|-----------------------|-------------------------------------|
| အထက်တန်းကျောင်း | <input type="checkbox"/> | ဆေးရုံ | <input type="checkbox"/> | ဝေတီ | <input checked="" type="checkbox"/> |
| အလယ်တန်းကျောင်း | <input type="checkbox"/> | ကျန်းမာရေးဌာန | <input type="checkbox"/> | ဘုန်းကြီးကျောင်း | <input type="checkbox"/> |
| မူလတန်းကျောင်း | <input checked="" type="checkbox"/> | ကျန်းမာရေးဌာနခွဲ | <input type="checkbox"/> | ဟိန္ဒူဘုရားကျောင်း | <input type="checkbox"/> |
| မူကြိုကျောင်း | <input type="checkbox"/> | ဆေးပေးခန်း | <input type="checkbox"/> | ခရစ်ယာန်ကျောင်း | <input type="checkbox"/> |
| အခြား | <input type="checkbox"/> | အခြား | <input type="checkbox"/> | ဗလီ | <input type="checkbox"/> |
| | | | | အခြား | <input type="checkbox"/> |
| မှတ်ချက် | | မှတ်ချက် | | မှတ်ချက် | |

(ဂ)ကျွမ်းကျင်သူများမှတ်တမ်း (ကျေးရွာတွင်နေထိုင်သော သို့မဟုတ် တခြားရွာမှလာရောက်သောကျွမ်းကျင်သူများ)

| (ခ) စာသင်ကျောင်း | | | (၂) ကျန်းမာရေး | | | (၃) လက်မှုပညာရှင် | | |
|---------------------|-------------------------------------|-------------------------------------|--------------------------|-------------------------------------|--------------------------|---------------------------|-------------------------------------|--------------------------|
| | ရွာတွင်နေထိုင်သူ | အခြားရွာမှလာသူ | | ရွာတွင်နေထိုင်သူ | အခြားရွာမှလာသူ | | ရွာတွင်နေထိုင်သူ | အခြားရွာမှလာသူ |
| မူလတန်း ပြင်ဆင်မှု | <input checked="" type="checkbox"/> | <input checked="" type="checkbox"/> | ဆရာဝန် | <input type="checkbox"/> | <input type="checkbox"/> | လက်သမား | <input checked="" type="checkbox"/> | <input type="checkbox"/> |
| အထက်တန်း ပြင်ဆင်မှု | <input type="checkbox"/> | <input type="checkbox"/> | လက်ထောက်ကျန်းမာရေးမှူး | <input type="checkbox"/> | <input type="checkbox"/> | ပန်းရံ | <input checked="" type="checkbox"/> | <input type="checkbox"/> |
| အလယ်တန်း ပြင်ဆင်မှု | <input type="checkbox"/> | <input type="checkbox"/> | အသိပညာကျန်းမာရေးဆရာမ | <input type="checkbox"/> | <input type="checkbox"/> | လှုပ်စင်ကျွမ်းကျင်ပီးသမား | <input checked="" type="checkbox"/> | <input type="checkbox"/> |
| မူကြိုဆရာ/မ | <input type="checkbox"/> | <input type="checkbox"/> | သားဖွားဆရာမ | <input type="checkbox"/> | <input type="checkbox"/> | ရေပိုက်သူမိသားစု | <input type="checkbox"/> | <input type="checkbox"/> |
| အခြား | <input type="checkbox"/> | <input type="checkbox"/> | ပြည်သူ့ကျန်းမာရေးလုပ်သား | <input checked="" type="checkbox"/> | <input type="checkbox"/> | စက်ပြင်ဆရာ | <input checked="" type="checkbox"/> | <input type="checkbox"/> |
| မှတ်ချက် | | | မှတ်ချက် | | | မှတ်ချက် | | |

(ဃ) ကျေးရွာသို့ ရောက်ရှိနိုင်သည့်လမ်းအခြေအနေ / ကျေးရွာတစ်ရွာသည် ၎င်း၏ကျေးရွာအုပ်စုနှင့် ဆက်သွယ်ထားသော လမ်းအခြေအနေ (အောက်ဖော်ပြပါအတိုင်း)

| | | | |
|-----------------|------------|--------------|----------------------|
| ကျောက်ကြမ်းလမ်း | ကတ္တရာလမ်း | ကွန်ကရစ်လမ်း | မော်တော်ဆိုင်ကယ်လမ်း |
| ကျောက်မင်းလမ်း | မြေသာလမ်း | လှသွားလမ်း | အခြား _____ |

(င) ကျေးရွာခွဲခြားမှုစီမံခန့်ခွဲရေး

(၁) လူထုတော်ပြုစီမံခန့်ခွဲမှုမတင်မီ ဤကျေးရွာတွင်ကျေးရွာခွဲခြားမှု စီမံခန့်ခွဲခဲ့ပါသလား? ရှိပါသည် / မရှိပါ / မသိပါ

(၂) ရှိခဲ့ပါလျှင် ဤစီမံခန့်ခွဲမှုကို မည်သည့် ခုနှစ်တွင်ပြင်ဆင်ခဲ့ပါသနည်း? ခုနှစ် - ၂၀၁၂ / မသိပါ

(၃) ဤစီမံခန့်ခွဲမှုကို မြို့နယ်မှအတည်ပြုခဲ့ပါသလား? ပြုခဲ့ပါသည် / မပြုခဲ့ပါ / မသိပါ

(စ) ခရီးအကွာအဝေး

(၁) ဤကျေးရွာ၏တော်မူရင်းကျေးရွာအုပ်စု၏တော်မူရင်းအထိခရီးခိုင်းမည်မျှကွာဝေးသနည်း? ခိုင်း - ၀.၆ / မသိပါ

(၂) ဤကျေးရွာမှ ၎င်းကျေးရွာအုပ်စု၏တော်မူရင်းလမ်းကွေ့ကွင်းကြားဖြင့်သည့်အချိန်၊
 မြောက်သို့ ရာသီတွင်ကြာချိန် - ၃၇ မိနစ် - ထော်လာဘီ / မော်တော်ဆိုင်တယ် / မြေလွင် / လား / မော်တော်ထုတ် /
 အခြား _____

မိုးရာသီတွင်ကြာချိန် - ၃၅ - ၆၅ မိနစ် - ထော်လာဘီ / မော်တော်ဆိုင်တယ် / မြေလွင် / လား / မော်တော်ထုတ် /
 အခြား _____

(ဆ) ဝတ်ရုံအောက်ဆိုင်ရာသဘာဝဘေးအန္တရာယ်

ဤကျေးရွာတွင်ကြေမှုခြင်းကိုသို့ သဘာဝဘေးအန္တရာယ်ကွေ့ကွင်းများရှိခြင်း ရှိပါသလား။
 မရှိပါ ရှိပါသည် ရှိလျှင်မေးပြုပါ (၆၀၈၆၆၇)

(ဇ) ကျေးရွာတွင် ခွဲစဉ်ထားသော အဖွဲ့အစည်းများ

လူထုတော်ပြုစီမံခန့်ခွဲမှုမတင်မီ ဤကျေးရွာတွင် ကျေးရွာခွဲခြားရေးအတွက် အစိုးရ(သို့)ရွာသားများကိုယ်တိုင်(သို့) စီမံခန့်ခွဲရန် ခွဲစဉ်ထားသည့် အဖွဲ့အစည်းများရှိပါသလား။

(၁) မြေအခြေခံရေးရာ

(၂) _____

(၅) အတွေ့အကြုံအရ ဦးစီးဌာန (GAD) မှ မှတ်တမ်းတင်ထားခြင်း

ဤကျေးရွာသည် အတွေ့အကြုံအရ ဦးစီးဌာန (GAD) မှ မှတ်တမ်းတင်ထားမှု ရှိပါသလား။

မရှိပါ ရှိပါသည်

ကျေးရွာခေါင်းဆောင်

အမည် ဦးစောစိုးလွင်

လက်မှတ်  ဇူလိုင် ၂၀၁၉

လူထုတော်မူရေးမှူး

အမည် ဒေါ်ဈေးသိင်္ခ

လက်မှတ်  ဇူလိုင် ၂၀၁၉

ပုံစံ - ၀၂ - စီမံကိန်းစက်ဝန်းအချိန်ဇယား (PC 2)

လမ်းညွှန်ချက်ထောက်စဉ်ရလဒ်ထုတ်ဖော်ချက်/လက်ထောက်နည်းပညာများ/စီမံကိန်းစက်ဝန်းအဆင့်တစ်ခုစီပြီးစီးပေးရန်အတွက်အချိန်ပေးရမည့်အချိန်ပေးရမည့်

စည်းရုံးရေးမှု/လက်ထောက်နည်းပညာရေးပေးရမည့်အဆင့် - ပျို့ဝီယံ - ၀၄

| | | | | | |
|------------------------|-------------------------|-------------------------|-------------------------|-------------------------|-------------------------|
| ဇယား ၂၇-၃-၂၀၁၉ | စက်ဝန်းအားအမှတ်ဖြစ်ပါ | စက်ဝန်း(၁) | စက်ဝန်း(၂) | စက်ဝန်း(၃) | စက်ဝန်း(၄) |
| မြည်နှယ်/တိုင်း - ၈၃၅၉ | ကျေးရွာအုပ်စု - ခြံကျေး | ကျေးရွာအုပ်စု - ခြံကျေး | ကျေးရွာအုပ်စု - ခြံကျေး | ကျေးရွာအုပ်စု - ခြံကျေး | ကျေးရွာအုပ်စု - ခြံကျေး |

| စီမံကိန်းအဆင့် | နေ့စွဲ | | အစည်းအဝေးအတွက်အချိန်ပေးရမည့်အချိန် | | | | | | | | |
|---|-------------|-----------------|------------------------------------|-----------|-----------|-----------|-----------|-----------|----|----|----|
| | စတင်သည့်နေ့ | ပြီးဆုံးသည့်နေ့ | အချိန်ပေး | အချိန်ပေး | အချိန်ပေး | အချိန်ပေး | အချိန်ပေး | အချိန်ပေး | | | |
| ၁။ ကျေးရွာစီမံကိန်း စိတ်ဆက်အစည်းအဝေး | ၂၇-၃-၂၀၁၉ | ၂၇-၃-၂၀၁၉ | ၉ | ၄၆ | ၅၅ | ၅၅ | ၅၅ | ၅၅ | ၅၆ | ၅၆ | ၅၆ |
| ၂။ ကျေးရွာဖွံ့ဖြိုးရေး စီမံချက်ရေးဆွဲခြင်း အစည်းအဝေး | ၂၇-၃-၂၀၁၉ | ၂၇-၃-၂၀၁၉ | ၉ | ၄၆ | ၅၅ | ၅၅ | ၅၅ | ၅၅ | ၅၅ | ၅၅ | ၅၅ |
| ၃။ ကျေးရွာအုပ်စုလုပ်ငန်းဆုံးဖြတ်ချက်ချသည့်အစ အစည်းအဝေး | ၃၁-၃-၂၀၁၉ | ၃၁-၃-၂၀၁၉ | ၆ | ၃ | ၆ | ၆ | ၆ | ၆ | ၆ | ၆ | ၆ |
| ၄။ ပြီးနောက်အဆင့်စီမံကိန်းရေးဆွဲရေးနှင့်စာတမ်းအစည်းအဝေး | ၂၉-၄-၂၀၁၉ | ၂၉-၄-၂၀၁၉ | ၆ | ၆ | ၆ | ၆ | ၆ | ၆ | ၆ | ၆ | ၆ |
| ၅။ ပြီးနောက်စီမံကိန်းရေးဆွဲရေးနှင့်အကောင်အထည်ဖော်ရေးအစည်းအဝေး | ၁၁-၅-၂၀၁၉ | ၁၁-၅-၂၀၁၉ | ၂၂ | ၅၃ | ၇၅ | ၇၅ | ၇၅ | ၇၅ | ၇၅ | ၇၅ | ၇၅ |

ပုံစံ - ၈-၃ ကျေးရွာပွဲ.ပြီးရေး ဦးစားပေးအစီအစဉ် (Form PC 3)

လယ်ဥယျာဉ်များ အဆင့်(၃)ကျေးရွာပွဲများမှ ရက်အစည်းအဝေးပြီးဆုံးသောအခါ ကျေးရွာစီမံကိန်း အထောက်အကူပြု ကော်မတီသည် လူထုစည်းရုံးရေးမှူးအကူအညီဖြင့် ဤပုံစံကိုပြည့်စုံအောင် ဖြည့်သွင်းရမည်။

လူထုစည်းရုံးရေးမှူး/ဝန်ထမ်း အမည် - ဂျူးလီသိန်း - ၀၆

နေ့စွဲ ၂၇-၃-၂၀၁၉ စက်ဝန်းအား အမှတ်ခြစ်ပါ (✓) စက်ဝန်း(၁) စက်ဝန်း(၂) စက်ဝန်း(၃) စက်ဝန်း(၄)

ပြည်နယ်/တိုင်း - ကချင် ဖြနယ် - ရွှေကူ ကျေးရွာအုပ်စု - မိဖုလုံ ကျေးရွာ - ဒီပဲယင်း

က။ အခက်အခဲအတားအဆီးများအားဆွေးနွေးခြင်း - ယခုလက်ရှိအခြေအနေတွင်ကျေးရွာပွဲ.ပြီးတိုးတက်ရေးအတွက် အဓိကအခက်အခဲအတားအဆီးများသည် မည်သည်များဖြစ်ပါသနည်း။ (အမျိုးသား/သမီး အနည်းဆုံးအခက်အခဲ ၅ ခုစီဖော်ပြပါ)

အုပ်စုစွဲ.ဆွေးနွေးမှုများမှ တင်ပြသောအခက်အခဲအတားအဆီးများ

| | |
|---|--|
| - တော်လှန်ရေးကျချိန်၌ မိုးတွင်းချိန် များတွင်ရွာတွင်း၌ ဝတ်စားများပျက်စီးမှုကြောင့် ကျောင်းသူများ ဖျား၌ ရွာသူများ များသွားလာရခက်ခဲခြင်း။ | <input type="checkbox"/> ကျား <input type="checkbox"/> မ <input type="checkbox"/> ကျား+မ |
| - "ပျက်စီးမှု၊ ဆွဲယွင်းမှုနှင့် မလုံလောက်မှုများကြောင့် ကျေးရွာပွဲ.ပြီးမှု နှောင့်နှေးခြင်း။" | <input type="checkbox"/> ကျား <input type="checkbox"/> မ <input type="checkbox"/> ကျား+မ |
| - တာဝန်ကွယ်လွန်မှုများ၊ ကျေးရွာပွဲ.ပြီးမှု မလုံလောက်မှုဖြင့် ကျောင်းသူများ များ ကျန်းမာရေး မပျော်ရွှင်မှုများ ဖြစ်ခြင်း။ | <input type="checkbox"/> ကျား <input type="checkbox"/> မ <input type="checkbox"/> ကျား+မ |
| - လယ်ယာစိုက်ပျိုးရေးများ လုံလောက်မှုမရှိခြင်းနှင့် မြေယာပျက်စီးမှုများကြောင့် ကျောင်းသူများ များ များစွာ ဖျားရခြင်း။ | <input type="checkbox"/> ကျား <input type="checkbox"/> မ <input type="checkbox"/> ကျား+မ |
| - ပညာရေးမြင့်မားတိုးတက်ရေးအတွက် အထောက်အကူအညီများ မလုံလောက်မှုကြောင့် ကျောင်းသူများ များ များစွာ ဖျားရခြင်း။ | <input type="checkbox"/> ကျား <input type="checkbox"/> မ <input type="checkbox"/> ကျား+မ |

ခ။ မှော်မှန်းခြင်း- နောင်လာမည့် (၅) နှစ် အတွင်း ကျေးရွာပွဲ.ပြီးရေး မှော်မှန်းလျာထားချက်များအား တင်ပြပါ။

အုပ်စုစွဲ.ဆွေးနွေးမှုများမှ တင်ပြသောမှော်မှန်းလျာထားချက်များ

| | |
|---|--|
| - ကျေးရွာပွဲ.ပြီးမှု မလုံလောက်မှုကြောင့် ကျောင်းသူများ များ များစွာ ဖျားရခြင်း။ | <input type="checkbox"/> ကျား <input type="checkbox"/> မ <input type="checkbox"/> ကျား+မ |
| - ကျေးရွာပွဲ.ပြီးမှု မလုံလောက်မှုကြောင့် ကျောင်းသူများ များ များစွာ ဖျားရခြင်း။ | <input type="checkbox"/> ကျား <input type="checkbox"/> မ <input type="checkbox"/> ကျား+မ |
| - ပညာရေးမြင့်မားတိုးတက်ရေးအတွက် အထောက်အကူအညီများ မလုံလောက်မှုကြောင့် ကျောင်းသူများ များ များစွာ ဖျားရခြင်း။ | <input type="checkbox"/> ကျား <input type="checkbox"/> မ <input type="checkbox"/> ကျား+မ |
| - မြေယာပျက်စီးမှုများကြောင့် ကျောင်းသူများ များ များစွာ ဖျားရခြင်း။ | <input type="checkbox"/> ကျား <input type="checkbox"/> မ <input type="checkbox"/> ကျား+မ |
| - ပညာရေးမြင့်မားတိုးတက်ရေးအတွက် အထောက်အကူအညီများ မလုံလောက်မှုကြောင့် ကျောင်းသူများ များ များစွာ ဖျားရခြင်း။ | <input type="checkbox"/> ကျား <input type="checkbox"/> မ <input type="checkbox"/> ကျား+မ |

၈။ လူထုဝိမံကိန်း၏ လာမည့် (၄) နှစ်အတွက် အကျုံးပင်သော ဦးစားပေး ဖွံ့ဖြိုးတိုးတက်မှု လုပ်ငန်း အစီအစဉ်များအားဖော်ပြပါ။

၁၀၀

| ဦးစားပေး အဆင့် သတ်မှတ်ချက် | ကျေးရွာအတွက် ဦးစားပေး ဖွံ့ဖြိုးတိုးတက်မှု လုပ်ငန်းစဉ်များ | အဆိုပြုသူ (အမျိုးသားများ/ အမျိုးသမီးများ/ အမျိုးသား+ အမျိုးသမီး) | အခန်းကဏ္ဍ | ခန့်မှန်း ကုန်ကျ စရိတ် | အကျိုးခံစားခွင့်ရှိသူခန့်မှန်းခြေအရေအတွက် | | |
|----------------------------|---|--|-------------------|------------------------|---|-----|--------|
| | | | | | ကျား | မ | ပေါင်း |
| ၀ | ကွန်ကရစ်တံတားဖြင့် သစ်ရွက်လှမ်းခင်းခြင်း | ဒါမုန်းသား + ဒါမုန်းသမီး | ပန်းပိုးဆေးကုသရေး | ၃,၀၀၀,၀၀၀/ | ၂၁၀ | ၂၆၃ | ၄၇၃ |
| ၂ | ကွန်ကရစ်တံတားဖြင့် သစ်ရွက်လှမ်းခင်းခြင်း | " | " | ၃,၀၀၀,၀၀၀/ | ၂၁၀ | ၂၆၃ | ၄၇၃ |
| ၃ | ဒုတိယအဆင့် ဆေးကုသရေး ဖွဲ့စည်းခြင်း | ဒါမုန်းသား | " | ၁၀,၀၀၀,၀၀၀/ | ၂၁၀ | ၂၆၃ | ၄၇၃ |
| ၄ | ကျေးရွာအတွက် အောက်ရေ စနစ်တည်ဆောက်ခြင်း | " | ပညာရေး | ၃,၀၀၀,၀၀၀/ | ၂၁၀ | ၂၆၃ | ၄၇၃ |
| ၅ | ကျေးရွာအတွက် အောက်ရေ စနစ်တည်ဆောက်ခြင်း | " | ပန်းပိုးဆေးကုသရေး | ၃,၀၀၀,၀၀၀/ | ၂၁၀ | ၂၆၃ | ၄၇၃ |

၆။ နယ်လမ်းဆုံအတွက် အကျုံးပင်သော ဦးစားပေး ဖွံ့ဖြိုးတိုးတက်မှု လုပ်ငန်း အစီအစဉ်များအားဖော်ပြပါ။

၈။ လူထုဝိမံကိန်း၏ လာမည့် (၄) နှစ်အတွက် အကျုံးပင်သော ဦးစားပေး ဖွံ့ဖြိုးတိုးတက်မှု လုပ်ငန်း အစီအစဉ်များအားဖော်ပြပါ။

| အဆင့် | ကျေးရွာအတွက် ဦးစားပေး ဖွံ့ဖြိုးတိုးတက်မှု လုပ်ငန်းစဉ်များ | အဆိုပြုသူ (အမျိုးသားများ/ အမျိုးသမီးများ/ အမျိုးသား+ အမျိုးသမီး) | အခန်းကဏ္ဍ |
|-------|---|--|------------|
| ၀ | လမ်းဆုံအတွက် အောက်ရေ စနစ်တည်ဆောက်ခြင်း | ဒါမုန်းသား + ဒါမုန်းသမီး | ပညာရေး |
| ၂ | ကျေးရွာအတွက် အောက်ရေ စနစ်တည်ဆောက်ခြင်း | ဒါမုန်းသမီး | အခြား |
| ၃ | ကျေးရွာအတွက် အောက်ရေ စနစ်တည်ဆောက်ခြင်း | " | အခြား |
| ၄ | ကျေးရွာအတွက် အောက်ရေ စနစ်တည်ဆောက်ခြင်း | ဒါမုန်းသား | မီးလင်းရေး |
| ၅ | ကျေးရွာအတွက် အောက်ရေ စနစ်တည်ဆောက်ခြင်း | " | အခြား |

ခေါင်းဆောင်၊ ကျေးရွာဝိမံကိန်းအထောက်အကူပြုကော်မတီမှအတည်ပြုသည်။

အမည် ဦးမြင့်ဦး လက်မှတ် [Signature] နေ့စွဲ ၂၇-၃-၂၀၁၉

ပုံစံ - ၈-၃ ကျေးရွာခွဲခြားရေး ဦးစားပေးအစီအစဉ် (Form PC 3)

| | | | |
|--|---|---------------|---------|
| လယ်ဥယျာဉ်ရွက် | | | |
| အဆင့်(၃)ကျေးရွာမှော်မှန်းချက်အစဉ်အဝေးပြီးဆုံးသောအခါ ကျေးရွာစီမံကိန်း အထောက်အကူပြု ကော်မတီသည် လူထုစည်းရုံးရေးမှူးအကူအညီဖြင့် ဤပုံစံကိုပြည့်စုံအောင် ဖြည့်သွင်းရမည်။ | | | |
| လူထုစည်းရုံးရေးမှူး/ဝန်ထမ်း အမည် | | | |
| နေ့စွဲ | စက်ဝန်းအား အမှတ်ခြစ်ပါ (✓) <input type="checkbox"/> စက်ဝန်း(၁) <input type="checkbox"/> စက်ဝန်း(၂) <input type="checkbox"/> စက်ဝန်း(၃) <input type="checkbox"/> စက်ဝန်း(၄) <input type="checkbox"/> | | |
| ပြည်နယ်/တိုင်း | ဦးနယ် | ကျေးရွာအုပ်စု | ကျေးရွာ |

က။ အခက်အခဲအတားအဆီးများအားဆွေးနွေးခြင်း - ယခုလက်ရှိအခြေအနေတွင်ဤကျေးရွာခွဲခြားတိုးတက်ရေးအတွက် အဓိကအခက်အခဲအတားအဆီးများသည် မည်သည်များဖြစ်ပါသနည်း။ (အမျိုးသား/သမီး အနည်းဆုံးအခက်အခဲ ၅ ခုစီဖော်ပြပါ)

| | |
|--|---|
| အုပ်စုစွဲဆွေးနွေးမှုများမှ တင်ပြသောအခက်အခဲအတားအဆီးများ | |
| - ရွာသူသားများ အတွက်ကျန်းမာရေး စွမ်းရည်မြှင့်တင်ရေးနှင့် မြင်းခြံကန်ရေများ နားမြင်ရေးများနှင့် ဖွံ့ဖြိုးရေး အခက်အခဲများစွာ ဖြစ်ခြင်း ။ | <input type="checkbox"/> ကျား ၀၀ <input type="checkbox"/> ကျား+ ၀ |
| - ကျေးရွာများအတွက်ကျန်းမာရေး အခက်အခဲများစွာ ဖြစ်ခြင်းနှင့် ကျေးရွာများအတွက် ကျန်းမာရေး အခက်အခဲများစွာ ဖြစ်ခြင်း ။ | ကျား ၀၀ <input type="checkbox"/> ကျား+ ၀ |
| - ကျေးရွာအတွက် အခက်အခဲများစွာ ဖြစ်ခြင်းနှင့် ကျေးရွာများအတွက် ကျန်းမာရေး အခက်အခဲများစွာ ဖြစ်ခြင်း ။ | ကျား ၀၀ <input type="checkbox"/> ကျား+ ၀ |
| | <input type="checkbox"/> ကျား ၀၀ <input type="checkbox"/> ကျား+ ၀ |
| | <input type="checkbox"/> ကျား ၀၀ <input type="checkbox"/> ကျား+ ၀ |

ခ။ မှော်မှန်းခြင်း- နောင်လာမည့် (၅) နှစ် အတွင်း ကျေးရွာခွဲခြားရေး မှော်မှန်းလျာထားချက်များအား တင်ပြပါ။

| | |
|---|---|
| အုပ်စုစွဲဆွေးနွေးမှုများမှ တင်ပြသောမှော်မှန်းလျာထားချက်များ | |
| - ကျန်းမာရေးစွမ်းရည်မြှင့်တင်ရေးအတွက် ကျန်းမာရေးစွမ်းရည်မြှင့်တင်ရေးနှင့် ကျန်းမာရေးစွမ်းရည်မြှင့်တင်ရေးများ ဖွံ့ဖြိုးရေးအတွက် အခက်အခဲများစွာ ဖြစ်ခြင်း ။ | <input type="checkbox"/> ကျား ၀၀ <input type="checkbox"/> ကျား+ ၀ |
| - ကျေးရွာများအတွက်ကျန်းမာရေး အခက်အခဲများစွာ ဖြစ်ခြင်းနှင့် ကျေးရွာများအတွက် ကျန်းမာရေး အခက်အခဲများစွာ ဖြစ်ခြင်း ။ | ကျား ၀၀ <input type="checkbox"/> ကျား+ ၀ |
| - ရပ်ရွာအသား/ရေများနှင့်အဆင့်မြင့် ကျေးရွာများအတွက် ကျန်းမာရေး အခက်အခဲများစွာ ဖြစ်ခြင်း ။ | ကျား ၀၀ <input type="checkbox"/> ကျား+ ၀ |
| | <input type="checkbox"/> ကျား ၀၀ <input type="checkbox"/> ကျား+ ၀ |
| | <input type="checkbox"/> ကျား ၀၀ <input type="checkbox"/> ကျား+ ၀ |

က။ လူထုစီမံကိန်း၏ လာမည့် (၄) နှစ်အတွက် အကျုံးမဝင်သော ဦးစားပေး ဖွံ့ဖြိုးတိုးတက်မှု လုပ်ငန်း အစီအစဉ်များအားဖော်ပြပါ။

| ဦးစားပေး အဆင့် သတ်မှတ်ချက် | ကျေးရွာအတွက် ဦးစားပေး ဖွံ့ဖြိုးတိုးတက်မှု လုပ်ငန်းစဉ်များ | အဆိုပြုသူ (အမျိုးသားများ/ အမျိုးသမီးများ/အမျိုးသား+ အမျိုးသမီး) | အခန်းကဏ္ဍ | ခန့်မှန်း ကုန်ကျ စရိတ် | အကျိုးခံစားခွင့်ရှိသူခန့်မှန်းခြေအရေအတွက် | | |
|----------------------------|--|---|------------|------------------------|---|-----|--------|
| | | | | | ကျား | မ | ပေါင်း |
| ၇ | မျိုးစေ့စိုက်ရေး၊ ကျွေးမွေးရေး၊ ဖိတ်၊ ချောင်း၊ ရေစိုက်၊ မြေစိုက် | စာမျိုးသမီး | ယဉ်ကျေးရေး | ၈,၀၀၀,၀၀၀/ | ၂၁၀ | ၂၆၃ | ၄၇၃ |
| ၈ | ကျေးပြားခင်းမရွာအတွက် | စာမျိုးသား | စာမျိုးသား | ၂၅,၀၀၀,၀၀၀/ | ၂၁၀ | ၂၆၃ | ၄၇၃ |
| ၉ | ဆေးပေးရေး | စာမျိုးသမီး | ကျန်းမာရေး | ၃,၀၀၀,၀၀၀/ | ၂၁၀ | ၂၆၃ | ၄၇၃ |
| | | | | | | | |
| | | | | | | | |

ဃ။ လူထုစီမံကိန်း၏ လာမည့် (၄) နှစ်အတွက် အကျုံးမဝင်သော ဦးစားပေး ဖွံ့ဖြိုးတိုးတက်မှု လုပ်ငန်း အစီအစဉ်များအားဖော်ပြပါ။

| အဆင့် | ကျေးရွာအတွက် ဦးစားပေး ဖွံ့ဖြိုးတိုးတက်မှု လုပ်ငန်းစဉ်များ | အဆိုပြုသူ (အမျိုးသားများ/ အမျိုးသမီးများ/အမျိုးသား+ အမျိုးသမီး) | အခန်းကဏ္ဍ |
|-------|---|---|------------|
| ၆ | သစ်ထောက်ကုန်ပစ္စည်းများ | စာမျိုးသား | ယဉ်ကျေးရေး |
| ၇ | လယ်ယာသုံးစက်ပစ္စည်း | စာမျိုးသား | စာမျိုးသား |
| ၈ | တိရစ္ဆာန်ကျွေးမွေးရေး ပစ္စည်းများ | စာမျိုးသား | စာမျိုးသား |
| | | | |
| | | | |

ခေါင်းဆောင်၊ ကျေးရွာစီမံကိန်းအထောက်အကူပြုကော်မတီမှအတည်ပြုသည်။

အမည် ----- လက်မှတ် ----- နေ့စွဲ -----



ပုံစံ - ၀ - ၄ ကျေးရွာအုပ်စုစီမံကိန်းလုပ်ငန်းခွဲရွေးချယ်ခြင်းပုံစံ (Form PC-4)

လယ်ဥက္ကဋ္ဌများ၊ စီမံကိန်းလုပ်ငန်းခွဲရွေးချယ်မှုအစည်းအဝေးကိုရောက်တွင် ကျေးရွာအုပ်စု CF/ITC တို့၏ အတည်ပြုချက်၊ ကျေးရွာစီမံကိန်းကော်မတီမှ လက်မှတ်ရေးထိုးပြီး အတည်ပြုထား၊ ပြည်ပုံစံအတိုင်းပြင်ဆင်ရမည်။ ဤပုံစံအား ပြည်ပုံစံပြင်ဆင်ပြီးပါက ကျေးရွာအုပ်စု၊ မြို့တိုက်တစ်ခုစီမှတစ်ဆင့် TPIC သို့ ပေးပို့ရန်အတွက် နောက်ဆက်တွဲအဖြစ် ထောက်ခံရမည်။ CF မှ ကျေးရွာတစ်ရွာချင်းစီ၏ စီမံကိန်းလုပ်ငန်းခွဲဆိုင်ရာ အချက်အလက်များကို MIS သို့ ထည့်သွင်းရမည်။ (ယခုနှစ်စီမံကိန်းလုပ်ငန်းခွဲ အလုပ်ကိုင်သော ကျေးရွာများ ပါဝင်ပါ။)

ကျေးရွာစီမံကိန်းရွေးချယ်မှု/လုပ်ငန်းစဉ်အမည် ခေါ်ကျူးလိပ်ခေါင်း: CCF, ခေါ်တွင်ခြင်း: မူ၊ ဝေမျှခြင်း: (TF)

နေ့စွဲ ၃၁.၃.၂၀၁၉ စက်ဝန်းအားထုတ်ခြင်းပေးပါ (✓) ဝက်ဝန်း(၁) ဝက်ဝန်း(၂) ဝက်ဝန်း(၃) ဝက်ဝန်း(၄)

ပြည်နယ်/တိုင်း ကချင် ပြီးမှန် ၄၅၇၇ ကျေးရွာအုပ်စု စီမံဥက္ကဋ္ဌ

| ကျေးရွာအမည် | ဆောင်ရွက်မည့် လုပ်ငန်းများ | အတိုင်းအတာ | ခန့်မှန်း တိုက်ရိုက်အကျိုးစီးပွား ရှိသူများ | အဆိုပြုတင်ပြသူ | စီမံကိန်း ထည့်သွင်းမှု | ကျေးရွာမှ ထည့်သွင်းမှု | ခန့်မှန်းကျန်ကျစေ့စပ် အခြားထည့်သွင်းမှု (ခေါ်ပြုပါ) ထည့်သွင်းပေးခြင်း/အခွဲ | စုစုပေါင်း |
|-------------|--|------------------|---|------------------------|------------------------|------------------------|--|---------------|
| | | | | | | | | |
| စီမံဥက္ကဋ္ဌ | ကျောင်းဖြင့် စည်းရုံး ကာကွယ်ခြင်း (Child link) | ၂၅၀' x ၆' | ၃၈၁ | ဝကျား ဝမ အကျား+မ | ၁၀၀,၀၀၀,၀၀၀/- | ၁၀၀,၀၀၀,၀၀၀/- | - | ၁၀၀,၀၀၀,၀၀၀/- |
| စီမံဥက္ကဋ္ဌ | ကွန်ကရစ်ဘောင်ဖြင့် သဲကျောက်လမ်းဆင်းခြင်း | ၁၃၀၀' x ၂၀' x ၆" | ၄၇၃ | ဝကျား ဝမ အကျား+မ | ၉၅၀၀၀၀၀/- | ၉၅၀၀၀၀၀/- | - | ၉၅၀,၀၀၀,၀၀၀/- |
| နန်းလှိုင် | ကွန်ကရစ်ဘောင်ဖြင့် သဲကျောက်လမ်းဆင်းခြင်း | ၁၈၀၀' x ၈' x ၆" | ၈၈၂ | ဝကျား ဝမ အကျား+မ | ၃၄၁၀၀၀၀၀/- | ၃၄၁၀၀၀၀၀/- | ၈၉၄,၀၀၀/- | ၃၄၁,၈၉၄,၀၀၀/- |
| | | | | ဝကျား ဝမ အကျား+မ | | | | |
| | | | | ဝကျား ဝမ အကျား+မ | | | | |

ရာထူး ကျေးရွာအုပ်စု စီမံကိန်းကော်မတီ ဥက္ကဋ္ဌ အမည် လက်မှတ် ရက်စွဲ ၃၁.၃.၂၀၁၉

ဦးစင်မောင်မောင်



အစည်းအဝေးမှတ်တမ်း

အစည်းအဝေးမှတ်စဉ် - ၁ / ၂၀၁၉

အစည်းအဝေးကျင်းပသည့်ရက် - ၂၇ - ၃ - ၂၀၁၉

အစည်းအဝေးကျင်းပသည့်နေရာ - စီမံရေးကျေးရွာအုပ်စု

အစည်းအဝေးကျင်းပသည့်အချိန် - ၁၀:၀၀ မှ ၃:၀၀

အစည်းအဝေးတက်ရောက်သူဦးရေ - ကျား ၉ / ၈ ၄၆ ဝုဗေဒီ (၅၅)ဦး

အစည်းအဝေးပြုလုပ်ခြင်းရည်ရွယ်ချက် စီမံကိန်းဆိုင်ခွင့်ရခြင်း၊ စီမံကိန်းဆောင်ရွက်ခြင်း၊
အခြေခံအဆောက်အအုံများနှင့်အခြေခံအဆောက်အအုံများအား ပြုပြင်ထိန်းသိမ်းခြင်း၊ လူမှုဆန်းစစ်မှု (၆) ခုအား ပြန်လည်
ပြုပြင်ထိန်းသိမ်းခြင်း၊ ကျေးရွာစီမံခန့်ခွဲမှု အဖွဲ့များ ပြန်လည် ဖွဲ့စည်းခြင်းနှင့် ကျေးရွာ
ဖွံ့ဖြိုးရေးလုပ်ငန်းများအား စွမ်းဆောင်ရည် မြှင့်တင်ပေးခြင်းအား ရည်ရွယ်ချက် ဖြစ်ပါသည်။

ဆွေးနွေးချက်။ ၁။ အစည်းအဝေးပထမပိုင်းတွင် စီမံကိန်းဆိုင်ခွင့် (၅၅) ချက်အား
 မူတည်ဆောင်ရွက်ရေးအဖွဲ့မှ ပြုပြင်ထိန်းသိမ်းခြင်း၊ စီမံကိန်းဆောင်ရွက်ခြင်း (၆) ပြုပြင်ထိန်းသိမ်း
 (၄) အဖွဲ့ကို အသေးစိတ်ပြုပြင်ထိန်းသိမ်းဆောင်ရွက်ရန်အတွက် အခြေခံအဆောက်အအုံများနှင့်အခြေခံအဆောက်အအုံ
 နှစ်ခုအဖွဲ့များကို ပြုပြင်ထိန်းသိမ်းဆောင်ရွက်ပေးပြီး လူမှုဆန်းစစ်မှု (၆) ခုအား ကျေးရွာ
 အဖွဲ့မှ စီမံခန့်ခွဲခြင်းဖြစ်ကြောင်း ဖော်ပြပါသည်။
 ၂။ အစည်းအဝေးဒုတိယပိုင်းတွင် ကျေးရွာအဖွဲ့၏ အဖွဲ့ဝင်များနှင့် အဖွဲ့ဝင်များအား ပြန်လည်
 ဖွဲ့စည်းခြင်းများကို အဖွဲ့ဝင်များနှင့် အဖွဲ့ဝင်များအား ပြန်လည် ဖွဲ့စည်းခြင်းနှင့် အဖွဲ့ဝင်များကိုလည်း အ
 ဖွဲ့ဝင်အား ၅ / ၈ ပြု ပြင်ထိန်းသိမ်းခြင်းဖြစ်ကြောင်း ဖော်ပြပါသည်။
 ၃။ အစည်းအဝေးဒုတိယပိုင်းတွင် အဖွဲ့ဝင်များအား ပြန်လည် ဖွဲ့စည်းခြင်းနှင့် အဖွဲ့ဝင်များကိုလည်း အ
 ဖွဲ့ဝင်အား ၅ / ၈ ပြု ပြင်ထိန်းသိမ်းခြင်းဖြစ်ကြောင်း ဖော်ပြပါသည်။

ဆုံးဖြတ်ချက်။ ။ အုပ်ချုပ်ရေးမှူးရုံး၏အမိန့်အရ ရွေးကောက်ပွဲကော်မရှင်များ၏အမိန့်အရ
 အထွေထွေ ပထမဦးဆုံးအဖွဲ့အစည်းများကို ဖွဲ့စည်းပေးရန်အတွက် ရွေးကောက်ပွဲကော်မရှင်များ၏အမိန့်အရ
 အဆိုပါအဖွဲ့များကို အဖွဲ့အစည်းအရပ်ရပ် ဖွဲ့စည်းပေးရန်အတွက် အမိန့်အရ ရွေးကောက်ပွဲကော်မရှင်များ၏အမိန့်အရ
 အထွေထွေ ပထမဦးဆုံးအဖွဲ့အစည်းများကို ဖွဲ့စည်းပေးရန်အတွက် အမိန့်အရ ရွေးကောက်ပွဲကော်မရှင်များ၏အမိန့်အရ
 အထွေထွေ ပထမဦးဆုံးအဖွဲ့အစည်းများကို ဖွဲ့စည်းပေးရန်အတွက် အမိန့်အရ ရွေးကောက်ပွဲကော်မရှင်များ၏အမိန့်အရ
 အထွေထွေ ပထမဦးဆုံးအဖွဲ့အစည်းများကို ဖွဲ့စည်းပေးရန်အတွက် အမိန့်အရ ရွေးကောက်ပွဲကော်မရှင်များ၏အမိန့်အရ

- | | |
|----------------------|-----------------------|
| ၁) ဦးစိုး (အိန္ဒိယ) | ၈) ဦးစိုး (အိန္ဒိယ) |
| ၂) ဒေါ်အေး (အိန္ဒိယ) | ၉) ဦးစိုး (အိန္ဒိယ) |
| ၃) ဦးစိုး (အိန္ဒိယ) | ၁၀) ဒေါ်အေး (အိန္ဒိယ) |
| ၄) ဦးစိုး (အိန္ဒိယ) | ၁၁) ဦးစိုး (အိန္ဒိယ) |
| ၅) ဒေါ်အေး (အိန္ဒိယ) | ၁၂) ဒေါ်အေး (အိန္ဒိယ) |
| ၆) ဒေါ်အေး (အိန္ဒိယ) | ၁၃) ဦးစိုး (အိန္ဒိယ) |
| ၇) ဒေါ်အေး (အိန္ဒိယ) | ၁၄) ဒေါ်အေး (အိန္ဒိယ) |

မှတ်တမ်းတင်သူ
 လက်မှတ်၊ *Ju*

၁၃။ ကဏ္ဍအလိုက် ဖွံ့ဖြိုးရေးလုပ်ငန်းစဉ်များ

ကဏ္ဍအလိုက် လုပ်ငန်းစဉ်များ

စီမံကိန်း

| အမျိုးအမည် | အစဉ် | လုပ်ငန်းအမျိုးအမည် | အချိန်ပြုလုပ် (အပတ်ကြိမ်/ရက်) | | | ရက်စွဲ | ပထမအကြိမ်အစဉ် (အစီအစဉ်) | မှတ်ချက် |
|-------------------------------|------|------------------------------------|-------------------------------|---|--------|--------|-------------------------|----------|
| | | | ကျား | မ | ကျား+မ | | | |
| အခြေခံအဆောက်အအုံများ (အခြေခံ) | ၁ | ပျာစိုင်းလမ်းပြင်ပြင်ဆင် | | | ၁ | ၂၀၁၉ | ၀.၀၀ | |
| | ၂ | ပျာစိုင်းလမ်း ဝတ်လမ်းပြင်ဆင် | | | ၁ | | ၀.၀၀ | |
| | ၃ | ပျာစိုင်းလမ်း အလယ်ပိုင်းပြင်ဆင် | ၁ | | | | | |
| | ၄ | ပျာစိုင်းလမ်း အစွန်းပိုင်းပြင်ဆင် | | ၁ | | | ၀.၀၀ | |
| | ၅ | ပျာစိုင်းလမ်း (အလယ်ပိုင်း) ပြင်ဆင် | ၁ | | | | ၀.၀၀ | |
| အခြေခံအဆောက်အအုံများ (အခြေခံ) | ၁ | အခြေခံအဆောက်အအုံ | | ၁ | | | ၀.၀၀ | |
| | ၂ | အခြေခံအဆောက်အအုံ | ၁ | | | | ၀.၀၀ | |
| | ၃ | အခြေခံအဆောက်အအုံ | | ၁ | | | | |
| | ၄ | အခြေခံအဆောက်အအုံ | | ၁ | | | | |
| | ၅ | အခြေခံအဆောက်အအုံ | ၁ | | | | | |
| အခြေခံအဆောက်အအုံများ (အခြေခံ) | ၁ | အခြေခံအဆောက်အအုံ | ၁ | | | | | |
| | ၂ | အခြေခံအဆောက်အအုံ | ၁ | | | | | |
| | ၃ | အခြေခံအဆောက်အအုံ | | | | | | |
| | ၄ | အခြေခံအဆောက်အအုံ | | | | | | |
| | ၅ | အခြေခံအဆောက်အအုံ | | | | | | |
| အခြေခံအဆောက်အအုံများ (အခြေခံ) | ၁ | အခြေခံအဆောက်အအုံ | ၁ | | | | | |
| | ၂ | အခြေခံအဆောက်အအုံ | ၁ | | | | | |
| | ၃ | အခြေခံအဆောက်အအုံ | | | | | | |
| | ၄ | အခြေခံအဆောက်အအုံ | | | | | | |
| | ၅ | အခြေခံအဆောက်အအုံ | | | | | | |
| အခြေခံအဆောက်အအုံများ (အခြေခံ) | ၁ | အခြေခံအဆောက်အအုံ | ၁ | | | | ၀.၀၀ | |
| | ၂ | အခြေခံအဆောက်အအုံ | | ၁ | | | | |
| | ၃ | အခြေခံအဆောက်အအုံ | | ၁ | | | | |
| | ၄ | အခြေခံအဆောက်အအုံ | | | | | | |
| | ၅ | အခြေခံအဆောက်အအုံ | | | | | | |