

ပြည်ထောင်စုသမ္မတ မြန်မာနိုင်ငံတော် အစိုးရ
စိုက်ပျိုးရေး၊ မွေးမြူရေးနှင့် ဆည်မြောင်းဝန်ကြီးဌာန
ကျေးလက်ဒေသဖွံ့ဖြိုးတိုးတက်ရေး ဦးစီးဌာန
ပျော်ဘွယ်မြို့နယ်



လူထုဗဟိုပြုစီမံကိန်း
National Community Driven Development Project
(NCDDP)



ကျေးရွာဖွံ့ဖြိုးရေးအစီအစဉ်
Village Development Plan (VDP)
သိမ်ကုန်းကျေးရွာ၊ စန်းတောကျေးရွာ အုပ်စု

၂၀၁၇ ခုနှစ်

ပျော်ဘွယ်မြို့



မာတိကာ

- ၁။ မြို့နယ်မြေပုံ
- ၂။ ကျေးရွာမြေပုံ(တည်နေရာ)
- ၃။ အုပ်စုတွင်ပါဝင်သောကျေးရွာများစာရင်း
- ၄။ ကျေးရွာအခြေခံအချက်အလက်များ (ကျေးရွာသမိုင်းကြောင်း)
- ၅။ လူထုပူးပေါင်းပါဝင်သော လူမှုဆန်းစစ်ခြင်းနှင့် အကဲဖြတ်ခြင်းလုပ်ငန်းစဉ်(PSA/PRA)အကျဉ်းချုပ်ဇယား
- ၆။ ကျေးရွာဖွံ့ဖြိုးရေးအစီအစဉ်အတွက်အသုံးပြုခဲ့သော PRA tools များနှင့်တစ်ခုချင်းစီအတွက် သုံးသပ် ချက်များ
- ၇။ ကော်မတီဝင်များရွေးချယ်ခြင်းနှင့်ကျေးရွာဖွံ့ဖြိုးရေးအစီအစဉ်ဆောင်ရွက်မှုမှတ်တမ်းခါတ်ပုံများ
- ၈။ ကျေးရွာအချက်အလက် (ပုံစံ-၁)
- ၉။ စီမံကိန်းစက်ဝန်းအချိန်ဇယား (ပုံစံ-၂)
- ၁၀။ ကျေးရွာဖွံ့ဖြိုးရေးဦးစားပေးအစီအစဉ် (ပုံစံ-၃)
- ၁၁။ ကျေးရွာအုပ်စုစီမံကိန်းလုပ်ငန်းခွဲရွေးချယ်ခြင်း (ပုံစံ-၄)
- ၁၂။ အစည်းအဝေးမှတ်တမ်းများ
- ၁၃။ ကဏ္ဍအလိုက်ဦးစားပေးဖွံ့ဖြိုးရေးလုပ်ငန်းစဉ်များ



၁။ ပျော်သွယ်မြို့နယ် မြေပုံ

ပျော်သွယ်မြို့နယ်အခြေပြမြေပုံ

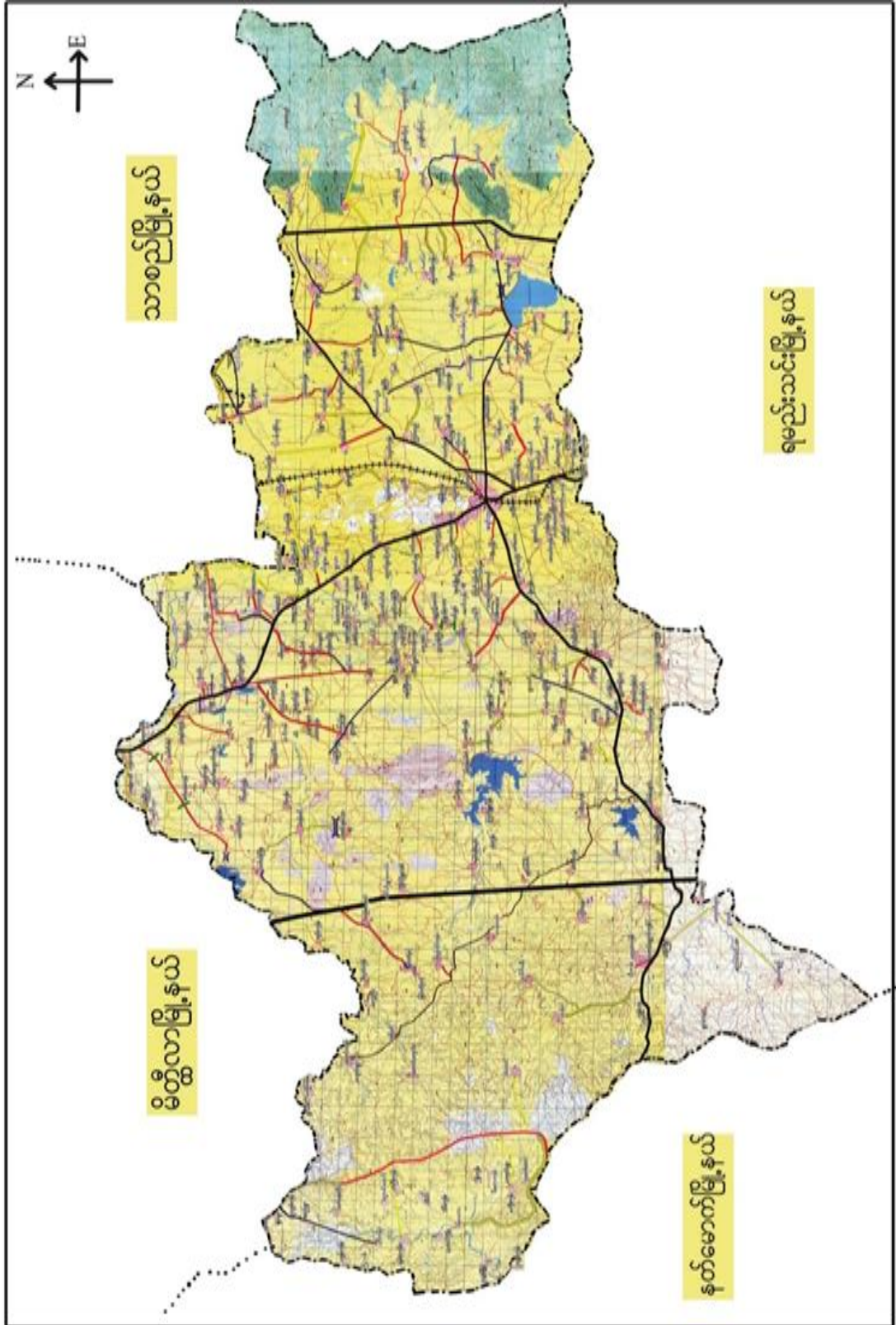



စန်းတောအုပ်စုမြေပုံ

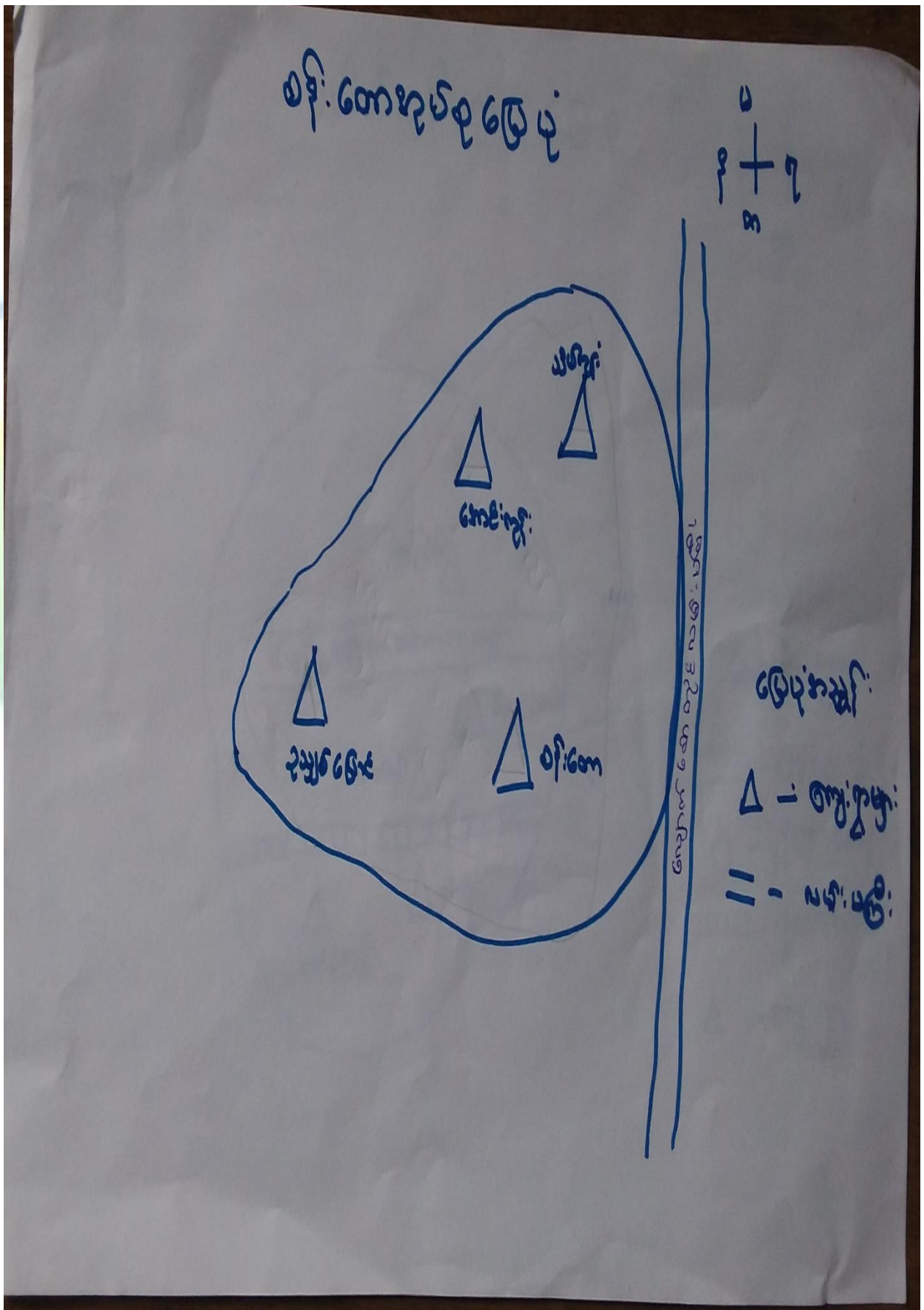



၃။ ကျေးရွာအုပ်စုတွင်ပါဝင်သော ကျေးရွာများ
 ၁။ စန်းတော ၂။ အောင်းကုန်း ၃။ ဥသျှစ်မြောင် ၄။ သိမ်ကုန်း
 ၄။ ကျေးရွာ၏အခြေခံအချက်အလက်များ
 ကျေးရွာသမိုင်းအကျဉ်း

ကျေးရွာ သမိုင်း အကျဉ်း
 သိမ်ကုန်းကျေးရွာသည် ဂြိုဟ်ဒီမိုကရေစီဆရာတော် ဦးညွန့်ပညာဒီပ
 သိမ်သမုတိကုမ္ပဏီကုမ္ပဏီ၏ အဖွဲ့ဝင်ဖြစ်သည့် သိမ်ကုန်း ဗဟိုကျေး
 ယာဇာဗျ ယခုခေါ်ဝေါ်သော သိမ်ကုန်းကျေးရွာ၏ အခြေခံအချက်အလက်
 အားလုံး စာတမ်းအရ အောင်သိန္နီ ဝေတီ ကော်ဇော စုတ်ချာ
 နှင့် ရှမ်းများ ကို ဖွဲ့စည်းပြီး အ. ဖ. ဗ. ကျေးရွာသည် ရှမ်းစုနှင့် မင်းများ
 သက်တမ်းကပင် စတင် ဖွဲ့စည်းခဲ့သည်။ ယခုကျေးရွာသည်
 ကျေးရွာ အိမ်ခြေမှာ ၃၄၀ ဂရမ်. ဖြစ်ပြီး ၂၀၀၅ ခုနှစ် ဇူလိုင်
 (၂၀၀၅) ခုနှစ် ဖြစ်သည်။ အဓိကအသက်မွေး ချုပ်ငြိမ်းမှု နှင့် နိုင်ငံခြား
 ရေး ဖြစ်သည်။ မြောက်ဘက် ဖြစ်၍ အရှေ့ဘက် မြောက်ဘက်
 နှစ် ဖောက်လမ်း ရေး ဖြစ်ပြီး ကျေးရွာသည် ဤ မြောက်ဘက်
 ဖြစ် (၂) မိုင်ခန့် ဖြစ်ပြီး - မြောက်ဘက် (၂၂) မိုင်ခန့် ဖြစ်
 ဖြစ်သည်။



ထိခိုက်လွယ်သော အုပ်စုများ လူဦးရေ (သက်ကြီး၊ မြေယာမဲ့၊ မသန်စွမ်းအုပ်စုများ)

သက်ကြီး	မြေယာမဲ့	မသန်စွမ်း
ကျား (၅)၊မ (၇)	ကျား (၄)၊မ (၇)	ကျား (-)၊မ (၂)

- ကျေးရွာတွင်းရရှိနိုင်သော ဝန်ဆောင်မှုများ (ကျန်းမာရေးဆေးခန်း၊ စာသင်ကျောင်း)

ဆေးရုံ/ဆေးခန်း	စာသင်ကျောင်း	စာကြည့်တိုက်	မူကြိုကျောင်း	ဈေး
မရှိ	မရှိ	မရှိ	မရှိ	မရှိ

- ရွာသူရွာသားများ၏ အဓိကစီးပွားရေးလုပ်ငန်း (စိုက်ပျိုးမွေးမြူရေး၊ အခြားသီးနှံများ)

မွေးမြူရေး		စိုက်ပျိုးရေး		အခြား
ခိုင်းနွား	ဝက်ကြက်	စပါးမြေပဲ	နှမ်း	-

- အဓိကရရှိနိုင်သော အရင်းအမြစ်များ

ကျောက်	သဲ	ကျောက်ဆွေး	ဂျင်းမြေ	အခြား
မရှိ	ရှိ	မရှိ	ရှိ	မရှိ

- ကျေးရွာနှင့်သက်ဆိုင်သော အခြားအရင်းအမြစ်များ

သောက်သုံးရေရရှိနိုင်မှု	မြေလွတ် မြေရိုင်း	ဆည်ရေသောက်ဖရိယာ	အခြား
လုံလောက်မရှိ	မရှိ	မရှိ	



၅။ လူထုပူးပေါင်းပါဝင်သော လူမှုဆန်းစစ်ခြင်းနှင့် အကဲဖြတ်ခြင်းလုပ်ငန်းစဉ် (PSA / PRA) အကျဉ်းချုပ်ဇယား

စဉ်	ကရိယာများ (PRA Tools)	ရက် စွဲ	ဦးတည်အုပ်စုနှင့် ရည်ရွယ်ချက်များ	တက်ရောက်သူ			အဓိက ဆွေးနွေးချက်များ
				ကျား	မ	ပေါင်း	
၁	ကျေးရွာလူမှုရေး၊ အရင်းအမြစ်ပြမြေပုံ (Social Map/ Resource Map)	၂.၈.၂၀၁၇	ရပ်မိရပ်ဖ၊ ကော်မတီဝင်များ၊ ကျေးရွာလူထုများ မြေပုံအားအသုံးပြု၍ ၎င်းတို့၏ အဓိကပြဿနာများ၊ အရင်းအမြစ်များနှင့် အခြေခံအဆောက် အအုံများ၊	၆	၉	၁၅	ကျေးရွာလူထု၏ ထင်ရှားသောမြေနေရာ၊အခြေခံ အဆောက်အအုံများ၊တိုင်းရင်းသ ားနှင့် ဘာသာရေး အဖွဲ့အစည်းများ၊မသန်စွမ်းသူရှိ သည့်အိမ်ထောင်စုများ၊အမျိုးသ မီးဦးဆောင်သည့်အိမ်ထောင်စုမျ ား၊လူမှုရေးဆိုင်ရာအချက်အလ က်များ။ ပြဿနာများနှင့် ဖြစ်နိုင်ခြေရှိသောအဆောက်အအုံ သစ်များ
၂	ဥစ္စာနေကြွယ်ဝမှုအ ဆင့်သတ်မှတ်ခြင်း (Wealth Ranking)	၂.၈.၂၀၁၇	ကျေးရွာအတွင်း စီးပွားရေးအခြေအနေ နက္ခတ်ခြားသောအုပ် စုများကိုစိစစ်ရန် ချမ်းသာ၊ အလယ်အ လတ်၊နွမ်းပါး၊ အလွန်နွမ်းပါးအုပ်စု များ	၉	၆	၁၅	ကျေးရွာအတွင်းရှိ အိမ်ထောင်စုများအား လူမှုစီးပွားအခြေအနေအလိုက် အုပ်စုများသတ်မှတ်ပေးခြင်း
၃	ကျေးမရေးရာကဏ္ဍ # ၁ ပိုင်ဆိုင်မှုနှင့်ခွဲခြမ်းစိ တ်ဖြာမှု	၂.၉.၂၀၁၇	အမျိုးသားနှင့်အမျိုး သမီးများ(အရင်းအ မြစ်ပိုင်ဆိုင်အသုံးချ မှု)	၁၀	၉	၁၉	အမျိုးသားနှင့်အမျိုးသမီးများ(အ ရင်းအမြစ်ပိုင်ဆိုင်အသုံးချမှု၊ ထိန်းချုပ်မှုအားခွဲခြမ်းစိတ်ဖြာခြင်း)။
၄	ရာသီခွင်ပြပြက္ခဒိန် (Seasonal Calendar)	၂.၉.၂၀၁၇	ကော်မတီဝင်၊ အမျိုးသမီး၊ အမျိုးသားများ	၉	၁၀	၁၉	ကျေးရွာတွင် တစ်နှစ်ပတ်လုံးကွဲပြားခြားနားသော အချိန်အလိုက် ဖြစ်ပျက်ဆောင်ရွက်ခဲ့သည့်ရာသီ ဥတု၊ စိုက်ပျိုးသီးနှံများ၊ လယ်ယာလုပ်ငန်းများ၊ နေ့စားလုပ်ငန်းများ၊ မွေးမြူရေးလုပ်ငန်းများ၊ ဝမ်းစာဖူလုံမှု နှင့် ပွဲတော်များ



၅	ကျားမရေးရာ# ၂ ပင့်ကူအိမ် ကွန်ယက် (Spider Web)	၂.၉.၂၀၁၇	အမျိုးသားများ နှင့် အမျိုးသမီးများ	၇	၅	၁၂	ကျေးရွာအတွင်းရှိ အမျိုးသမီး များ၏ အခြေအနေကိုသိရှိစေရန် တန်းတူအခွင့်အရေး ရရှိမှု နှင့် မရရှိသည့် အကြောင်းအရင်း၊ ပညာရေးအတွက်ဆုံးဖြတ်ချက်ချ ခြင်း၊ အိမ်မှုကိစ္စဆောင်ရွက်မှု
၆	အဖွဲ့အစည်းချိတ် ဆက်ပုံ - ဗင်းပုံစံ(Venn Diagram)	၂.၉.၂၀၁၇	ကျေးရွာအုပ် ချုပ်ရေးအဖွဲ့၊ ကျေးရွာ စီ/ ထောက်အဖွဲ့	၇	၆	၁၃	ကျေးရွာအတွင်းရှိ အဓိကအုပ်စုများ၊အဖွဲ့အစည်းများ တည်ရှိနေမှုကိုသိရှိရန်၊ ၎င်းအဖွဲ့အစည်းများ၊အုပ်စုများ ဆက်စပ်နေမှုပူးပေါင်းဆောင်ရွ က်မှုအားသိရှိနိုင်ရန်၊
၇	ကျေးရွာ၏ မျှော်မှန်းချက် (၄)နှစ်စာ ကျေးရွာဖွံ့ဖြိုးရေးအ စီအစဉ်	၂.၉.၂၀၁၇	အမျိုးသားအုပ်စု၊အ မျိုးသမီးအုပ်စု၊လူင ယ်အုပ်စု၊ ရပ်မိရပ်ဖအုပ်စု	၉	၇	၁၆	ကျေးရွာသားများ၏ မဲပေးရွေးချယ်ထားသည့် ဖွံ့ဖြိုးတိုးတက်ရေးလုပ်ငန်းစဉ်များ အား ဦးစားပေးအလိုက်သတ်မှတ်ချက်



ကျေးရွာမြေပုံသုံးသပ်ချက်။

လူမှုရေးနှင့်သယံဇာတကဏ္ဍ: အဖြစ် ၆ ရေပုံ
 (ရေ/လေ/မြေ/ပျက်/အင်း/ပင်/မြေ)

- ရွာထောင့်ရှိ ရွာအုပ်ကြီး ရေကင်း၊ ရေကင်း စာသင် ကျေးရွာရှိ သန့်ရှင်းစေရန် ပိုင်း တွင် တည်ရှိသည်။
- လယ်တွင်း များသည်မှာ အရှေ့ဘက်၊ အောက်ဘက် နှင့် အနောက်ဘက်ရှိ ရွာ တွင် တည်ရှိသည်။
- လယ်ယာပင်စားလုပ်ငန်းကို လုပ်ကိုင်ကြသည်။
- အပင်ရှင်းလုပ်ငန်းကို အင်အားစွမ်းမီ လုပ်ကိုင်ကြသည်။
- အမျိုးသမီး ဦးဆောင် ချိတ် အလုပ် လုပ်ကိုင်သည်။
- ရေကင်း သူ့ရေကင်းသာ များသည် စာသင် ကျောင်းရှိ အချို့ မိကျက်ကုန်လမ်း အခက်အခဲ ရှိသည်။



ကျေးရွာအရင်းအမြစ် ပိုင်ဆိုင်မှုသုံးသပ်ခြင်း။

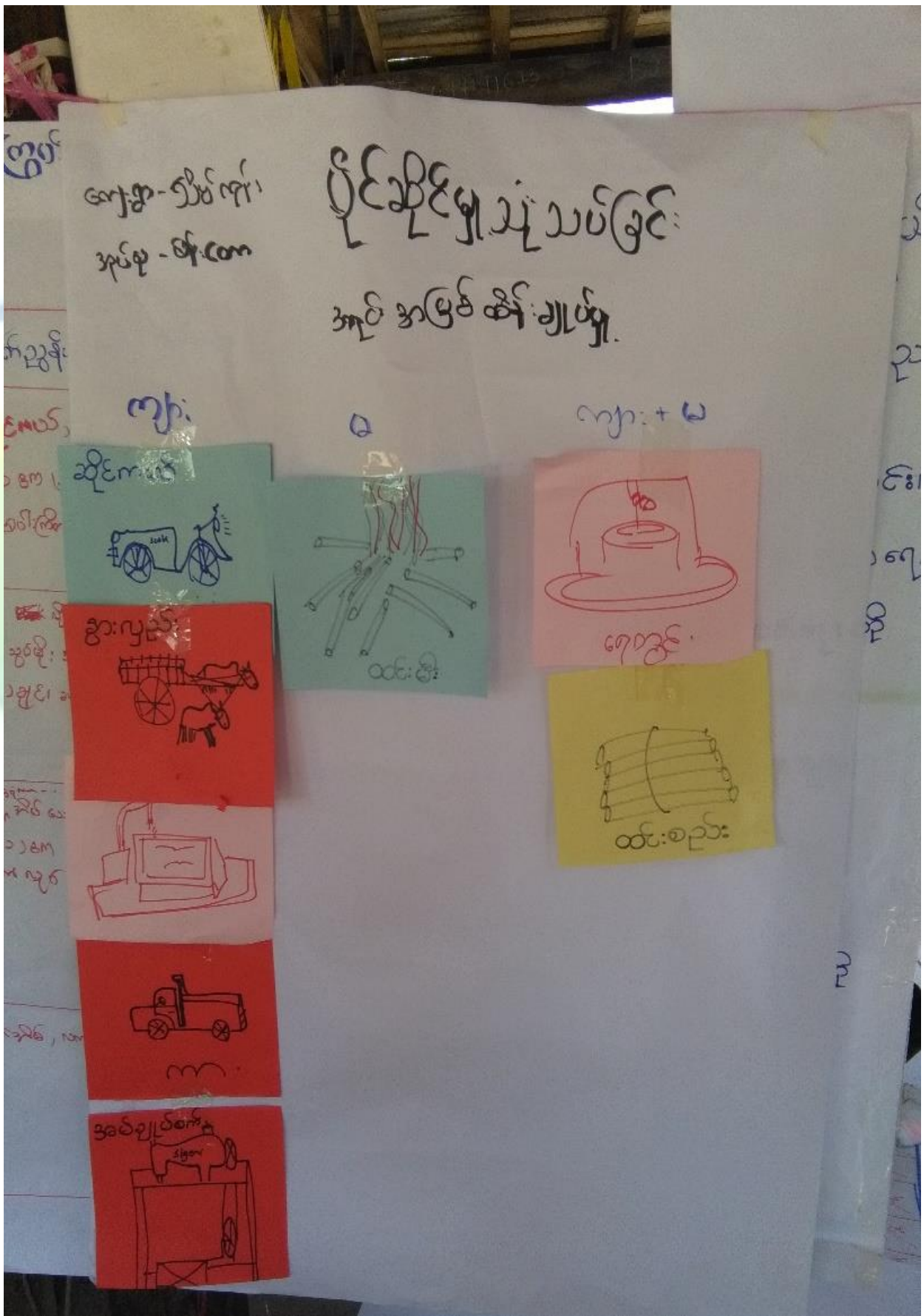



ပိုင်ဆိုင်မှုသုံးသပ်ခြင်း
 ဆွေးနွေးခြင်း နှင့် သုံးသပ်ခြင်း

- အမျိုးသားများ သည် နွားလျှည်း၊ ဆိုင်ကယ်၊ ထင်းရှင်းကုတ်၊
 ကျောက် ကိုကို ကိရိတ်၊ ချွပ် ပါသည်။
- အမျိုးသားများနှင့် အမျိုးသမီးများ သည် လယ်ယာ နှစ်ခင်း များ၊
 အိမ်ခြံမြေ နှင့် နွား များ ကို ထိန်း ချုပ် ပါသည်။
- မီးရှင်းထင်း ကို များ များ မျိုးသမီး များ ကသာ ထိန်း ချုပ်ထား သည်။
 အကယ်၍ အမျိုးသား များ ထိန်း ချုပ် လျှင်လည်း အလက်အခဲ မရှိပါ။
- သုံးစွဲခြင်းကွဲ နွားလျှည်း၊ ဆိုင်ကယ်၊ လယ်ယာ များ၊ ကျောက် တွင်း ကျောက်
 များကို အမျိုးသား၊ အမျိုးသမီး တို့ ဝေ ချဲ့ ချုပ် ပါသည်။
- တစ်နှစ် ဝါး၊ အဖေ ချုပ်ကော် ကိုကို နှင့် မျိုးသမီး များ ဝေ ချဲ့ ချုပ်
 ပါသည်။
- ကျွဲ နွား များ လယ်စိုက်ထက် (လက်စိုက်) ကိုကို အမျိုးသား များ
 သုံးစွဲ ပါ သည်။
- အကယ်၍ အမျိုးသမီး များ သုံးစွဲ ပါက ကျားလျား ငယ် အလက်အခဲ
 ရှိနိုင် သည်။



၅။ ကျေးရွာ၏လူမှုစီးပွားအဆင့်သတ်မှတ်ခြင်း။ (Wealth Ranking)

ညွှန်းကြမ်း ၅။ အဆင့်သတ်မှတ်ခြင်း

ကျေးရွာ
အိုင်စု - ဇော်ကော

အမျိုးအစား	သတ်မှတ်ချက်ညွှန်းတမ်း	အိမ်ထောင်စု	ရာခိုင်နှုန်း
ချမ်းသာ	ကား၊ ဆိုင်ကယ်၊ နွား၊ ပုစွန် လယ် (၁၀) ဧက (၁၀) သွယ်ရှိ အိုင်ကန်၊ ဝါးကြိုင်ကန်	၅	၁၃%
အလယ် အလတ်	ဆိုင်ကယ် ၁ လှိုင်ကန်၊ လယ်က ဧက (၆) သွယ်ရှိ၊ နွား နွား (၁) သွယ်၊ ဝါးကြိုင်	၁၅	၄၃%
ဆင်းရဲ	သွယ်ရှိ ^{၁၅} အိမ်ထောင်၊ ဆိုင်ကယ် လယ် (၁) ဧက နွား (၁) ဧက လယ် လှိုင်ကန်	၅	၁၀%
အဆွန် ဆင်းရဲ	မီးခိုးကန်၊ လယ်လှိုင်ကန်	၁၀	၂၆%
		၃၅	



ဥစ္စာနေကြွယ်ဝမှုသုံးသပ်ချက်။

ပိုင်ဆိုင်မှု သုံးသပ်ခြင်း
 ဆွေးနွေးခြင်း နှင့် ဆန်းစစ်ခြင်း

- အမျိုးသား များ သည် နွား၊ လျှည်း၊ ဆိုင်လယ်၊ ထင်း၊ နှစ်ဇာတို့၊
 ဂေဇာ် တို့ကို ကိန်း၊ ဂျပ် ပါသည်။
- အမျိုးသား များနှင့် အမျိုးသမီး များ သည် လယ်ယာ နှစ် ခင်း များ၊
 အိမ်များ၊ နွား၊ နှစ် နွား များ ကို ထိန်း ချုပ် ပါသည်။
- မိန်းမ နှစ်ထင်း ကို များ များ မျိုးသမီး များ၊ လယ်ယာ ထိန်း ချုပ်ထား သည်၊
 အကယ်၍ အမျိုးသား များ ထိန်း ချုပ် လျှင်လည်း အခက်အခဲ မရှိပါ။
- သုံးစွဲ ခြင်းတွင် နွား၊ လျှည်း၊ ဆိုင်လယ်၊ လယ်ယာ များ၊ နွား တွင်း၊ ဂေဇာ်
 များ ကို အမျိုး သား၊ အမျိုး သမီး တို့၊ နေ သုံး စွဲ ပါသည်။
- တစ်နှစ် ခွဲ၊ အဖေ ချုပ်စား တို့ကို အမျိုး သမီး များ လာ သုံး စွဲ
 ပါသည်။
- နွား နွား များ လယ်စွန့်စား (လက်စွန့်) တို့ကို အမျိုး သား များ
 သုံး စွဲ ပါ သည်။
- အကယ်၍ အမျိုး သမီး များ သုံးစွဲ ပါက နားလည် လှော် အခက်အခဲ
 ရှိနိုင် သည်။



ပင်းပုံစံကိုသုံးပြု၍ အဖွဲ့အစည်းများချိတ်ဆက်မှု

ပင်းပုံစံ သုံးသပ်ခြင်း

ကျေးဇူး - သိပ်ကျော်
အုပ်စု - ဇနီးအောင်

ရွာထဲတွင်ရှိ အဖွဲ့အစည်းများ

- ၁) အုပ်ချုပ်ရေး ဖွဲ့အဖွဲ့
- ၂) ဖွဲ့စည်းရေး အဖွဲ့ - ၃
- ၃) စာလှယ်အဖွဲ့ - ၃
- ၄) အမျိုးသမီးအဖွဲ့
- ၅) ဂုဏ်စိ/ဂုဏ်ပေး
- ၆) ဝတ်စွတ်အသင်း
- ၇) ကောလိပ်ကန်အဖွဲ့

ရွာပြင်ပရှိ အဖွဲ့အစည်းများ

- ၁) ရဲစခန်း
- ၂) ကျန်မာရေးအဖွဲ့
- ၃) ဝိသေသအဖွဲ့
- ၄) ဗဝက
- ၅) ဖြေစာရှာဖွေရေးအဖွဲ့
- ၆) စီမံကိန်းဌာန
- ၇)



တင်းပဲ့ခံ

အားသာ ဘဝကုန်

အုပ်စု- ဆန်း.ကော

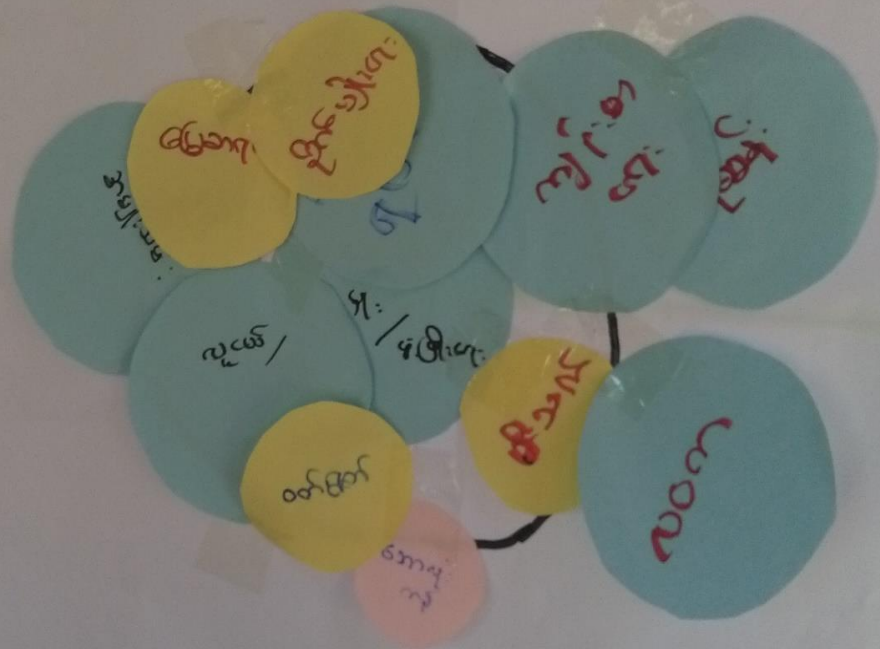

အားသာ ဘဝကုန် (၁၀) မ(၃၂)

အားသာ

ဘဝကုန်



သုံးသပ်ချက်

အေးအေးအေးအေး

① အခြေခံကျန်းမာရေး အထောက်အကူ ပေးရန်အတွက် / အခြေခံကျန်းမာရေး
 အားလုံးအတွက် အထောက်အကူ ပေးရန်အတွက်

② အထူးအထူးအထူး / အထူးအထူး / အထူးအထူးအထူးအထူးအထူး /
 - အထူးအထူးအထူးအထူးအထူးအထူးအထူးအထူးအထူးအထူး /
 အထူးအထူးအထူးအထူးအထူးအထူးအထူးအထူးအထူးအထူးအထူး
 အထူးအထူးအထူးအထူးအထူးအထူးအထူးအထူးအထူးအထူးအထူး
 အထူးအထူးအထူးအထူးအထူးအထူးအထူးအထူးအထူးအထူးအထူး
 အထူးအထူးအထူးအထူးအထူးအထူးအထူးအထူးအထူးအထူးအထူး
 အထူးအထူးအထူးအထူးအထူးအထူးအထူးအထူးအထူးအထူးအထူး

③ အထူးအထူးအထူး / ၇ နေ့အတွက် 10000 / DAY /
 အထူးအထူးအထူးအထူးအထူးအထူးအထူးအထူးအထူးအထူးအထူး
 အထူးအထူးအထူးအထူးအထူးအထူးအထူးအထူးအထူးအထူးအထူး
 အထူးအထူးအထူးအထူးအထူးအထူးအထူးအထူးအထူးအထူးအထူး



ပင့်ကူအိမ်ကွန်ယက် နှင့် သုံးသပ်ချက်

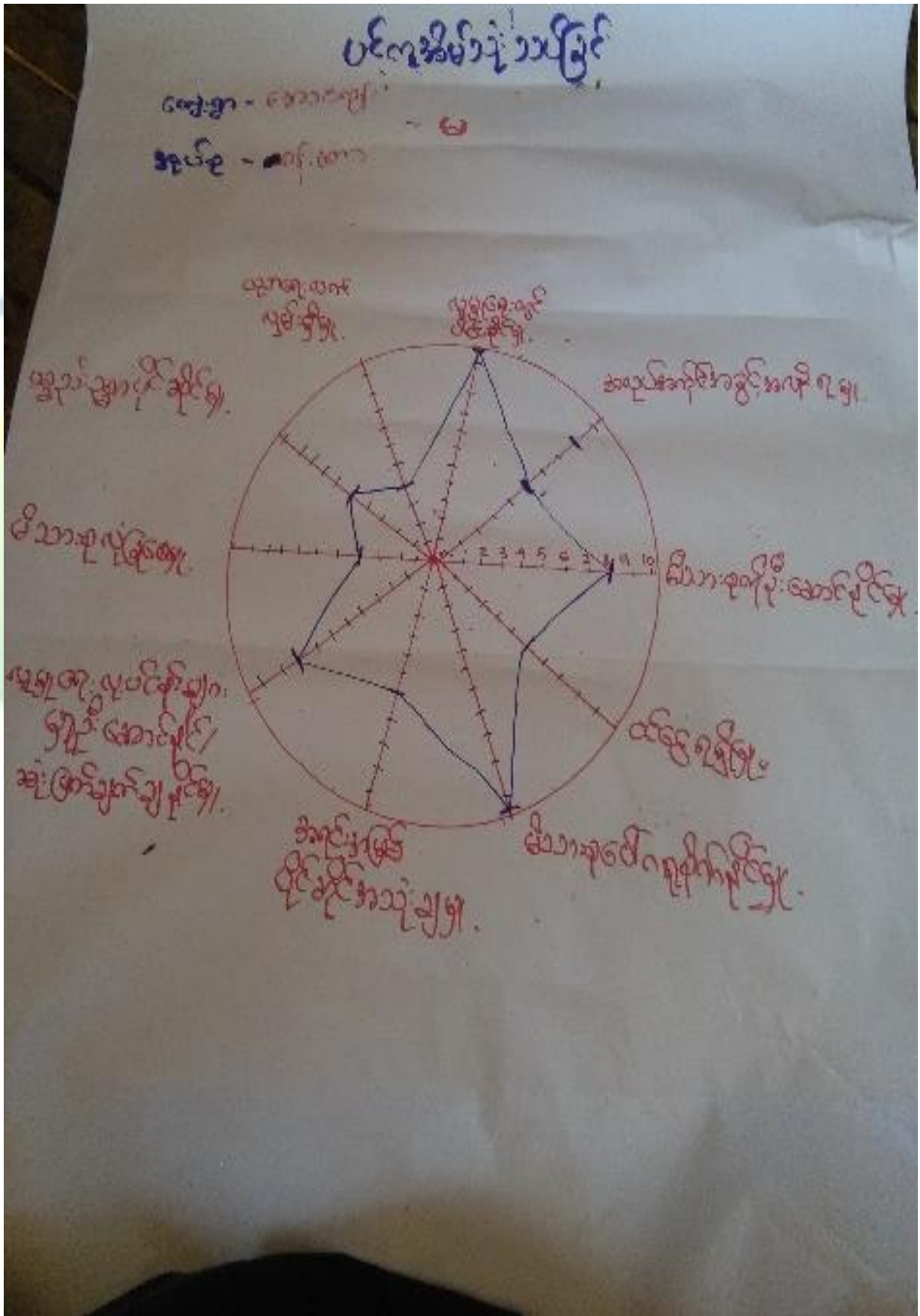

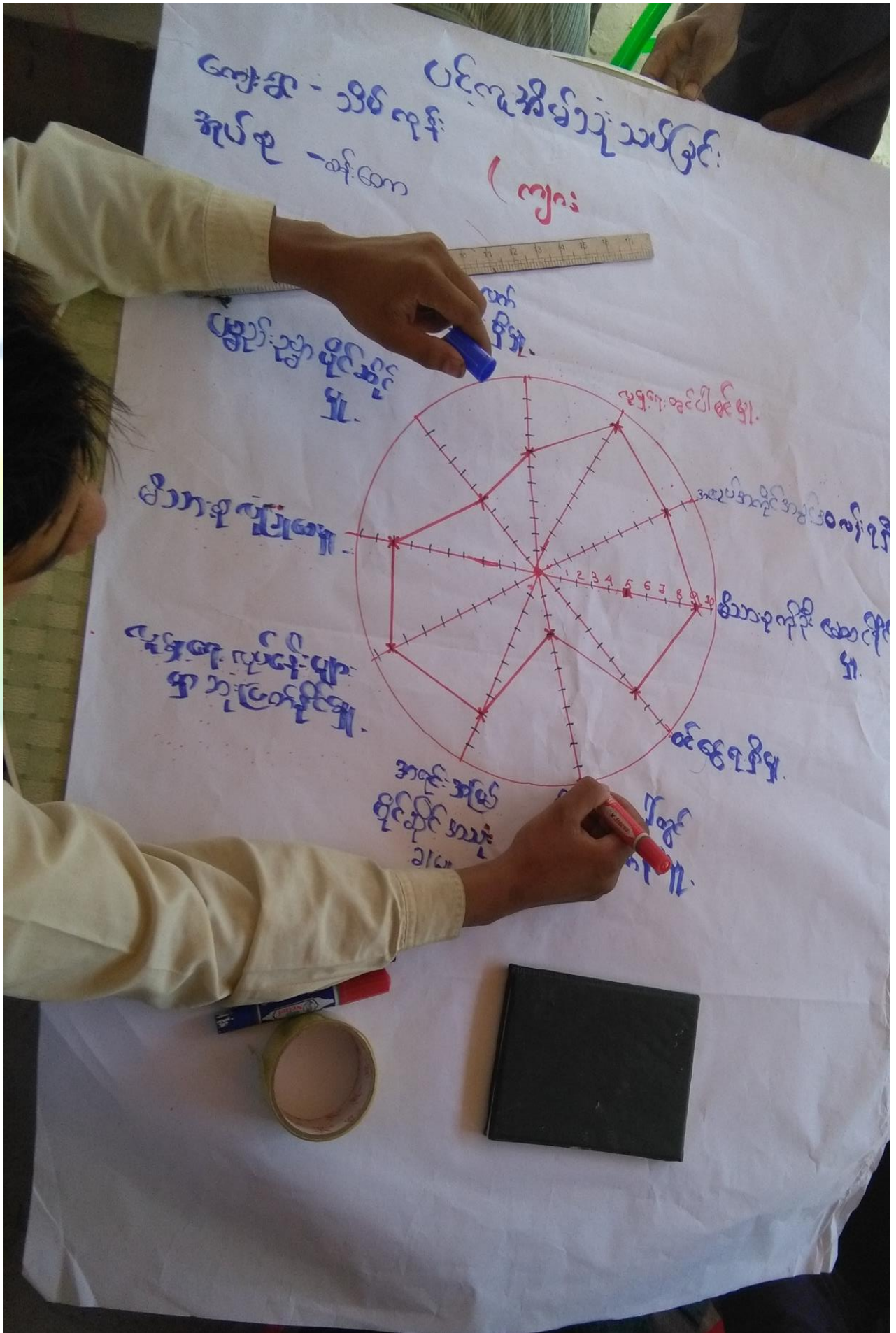



ပင်ကူအိမ်ကွန်ယက် သုံးသပ်ချက်။

ပင်ကူအိမ်သုံးသပ်ခြင်း

စခွေးစွန်းချွန်နှင့်ဆန်းစစ်ချက်

- ကျွမ်းကျင်ရေးကုတ်လုံးများတွင်ဆုံးဖြတ်ချက်ချနိုင်မှု၊ အရင်းအမြစ်ပြိုင်ဆိုင်မှု၊ အသုံးချနိုင်မှု၊ စင်စွာရှာနိုင်မှု၊ ကျွမ်းကျင်ရေးတွင်ပါဝင်နိုင်မှု စတဲ့ တွေ့အမျိုးသားများက အမျိုးသမီးများထက် အနည်းငယ်သာ ကျွန်ုပ်တို့ရှိ။
- မိသားစုအားကုန်ပြုဝေမှု၊ မိသားစုဖော်တွင် ကျန်ရှိနေမှု၊ တို့တွင် အမျိုးသမီးများက အမျိုးသားများထက် အနည်းငယ်သာ ကျွန်ုပ်တို့ ..
- ပစ္စည်းပစ္စာပြိုင်ဆိုင်မှု၊ ပညာရေးလက်လှမ်းမီမှု၊ အလုပ်အကိုင် အခွင့်အလမ်းရရှိမှု စတဲ့ တွင် အမျိုးသားအမျိုးသမီး ဝေမျှမှုရှိ။



၇။ ကျေးရွာ၏ မျော်မှန်းချက် (၄)နှစ်စာ ကျေးရွာဖွံ့ဖြိုးရေးအစီအစဉ်

အသက်အရွယ်	ကျွမ်းကျင်မှု	ဖွံ့ဖြိုးရေးလုပ်ငန်း
၁ ကျောက်စာသင်	ကျေးရွာအုပ်စု ငွေလုပ် ၆၅၆	ရွာလယ်ကျေးရွာ၊ စက်လုပ်ပျက်စား
၂ ကျောင်းသားများ၊ ပျားဂါဇာ၊ ရက်စက်	ကျေးရွာ၊ မဟာ များ စတုရန်းကျေးရွာ၊ ကမ်းမား၊ ပညာရေးအသင်း ဖွဲ့	စား၊ စော / အောင်ကျီး၊ မြောင်း၊ ကျေးရွာအစား၊ ကျေးရွာ၊ စာသင်ကျောင်း၊ အောင်ကျီး၊ အောင်ကျီး
၃ ကျောင်းဆောင် ဂျင်ပလက်ဖျား၊ မှီ	ကျေးရွာအစု၊ ကျေးရွာအစု၊ ကျေးရွာအစု၊ ကျေးရွာအစု	ကျေးရွာအစု၊ ကျေးရွာအစု
၄ ကျောက်စာသင်	ကမ်းမား / အောင် / မ များ ကျ လှ ဝေလက်ရွာ၊ ရှေးရွာ	ကျေးရွာအစု၊ ကျေးရွာအစု၊ ကျေးရွာအစု
၅ များ များ ကျေးရွာအစု	ကျေးရွာအစု၊ ကျေးရွာအစု၊ ကျေးရွာအစု	ကျေးရွာအစု၊ ကျေးရွာအစု
၆ ပညာရေးအသင်း	ကျောင်းသားများအဖွဲ့အစည်း၊ ကျေးရွာအစု	ကျေးရွာအစု၊ ကျေးရွာအစု
၇ ကျေးရွာအစု၊ ကျေးရွာအစု	ကျေးရွာအစု၊ ကျေးရွာအစု၊ ကျေးရွာအစု	ကျေးရွာအစု၊ ကျေးရွာအစု
၈ ကျေးရွာအစု၊ ကျေးရွာအစု	ကျေးရွာအစု၊ ကျေးရွာအစု၊ ကျေးရွာအစု	ကျေးရွာအစု၊ ကျေးရွာအစု
၉ ကျေးရွာအစု၊ ကျေးရွာအစု	ကျေးရွာအစု၊ ကျေးရွာအစု၊ ကျေးရွာအစု	ကျေးရွာအစု၊ ကျေးရွာအစု
၁၀ ကျေးရွာအစု၊ ကျေးရွာအစု	ကျေးရွာအစု၊ ကျေးရွာအစု၊ ကျေးရွာအစု	ကျေးရွာအစု၊ ကျေးရွာအစု



အက်အခါ	ပျော်ပျော်ချက်	ဖွဲ့စည်းရေးလုပ်ငန်းများ
၁။ အက်အခါ	ဆောက်သုံးရေးအခင်းပေးမယ် ကျွန်ုပ်တို့အတွက် အခင်းပေး, အချိန်ကျန်သက်သာ, ရေးအခင်းပေး စီမံခန့်ခွဲရေး၊ စာပေ၊ ကျန်းမာရေးဆေးကုစင်၊ ကုသပေးစီမံခန့်ခွဲရေး၊ စာပေ	ကျောင်းကျောက်ထုတ်ပေး
၂။ အက်အခါ	ကျန်ကျန်ကန်သက်သာမယ် ကျောင်းသာတွေလဲ အချိန်ကျန်ကန်အခင်းပေးမယ် မြေထဲထဲကျမယ်, စီမံခန့်ခွဲရေးကုစင်၊ မယ်, အချိန်ကျန်ကန်အချိန်ကျန်သက်သာမယ်	လျှပ်စစ်ကြိုး (အိုလာ)
၃။ (ကျောက်ပေါက်အိုင်) ချိုးအကူ၊ အက်အခါ တံတား (ထ) ကျောက် မီးကျောက်၊ အဆင်ပြေအောင် ချိတ်ပေးအောင် အကူအညီ တံတားပေးပါ။	ကျောင်းသာတွေတွက်အခင်းပေးမယ် အကျိုးအ မြတ်ကျင့်အောင်အကူအညီအခင်းပေးမယ် အချိန်ကျန်သက်သာမယ် ကျန်ကျန်လုပ်ငန်းအခင်းပေး	တံတား (အိုင်) ကျောက်
၄။ လမ်းအက်အခါ	အကျိုးအမြတ်အခင်းပေး သိမ်းကျွမ်း သိမ်းခြား လမ်း	လမ်း (အိမ်ကျောက်၊ ဂူ၊ သိမ်းခြား) ထဲ
၅။ ကျပ်	မီးခွာ ၆၅၄ ကျောက်တုံးအား အလုပ်သမားတွေ အားပေးပါ။	ကျပ်ပေးမယ်
၆။		



ကျေးရွာ - သိမ်ကုန်

ရက်စွဲ - 8.2.2017

စာရင်းစာရင်း - စာရင်းစာရင်း

စဉ်	ဖွဲ့စည်းရေးအဖွဲ့အစည်း	အဆိုပြုသူ	မဲရလဒ်	အဆင့်
၁	ရေကန်ရွာ: ဖော်ဂျီ	ကျား: +မ	၁၃၄	၁
၂	ဆိုလာဖီး: ဝင်း: ရေး	ကျား: +မ	၉၉	၂
၃	သီး: ယ်သို့ ရွာချင်း: ဆက်လမ်း: ပြင်ပန်	ကျား: +မ	၇၀	၃
၄	သီး: ယ်သို့ သွား: ယော ကျေးကျွန် (သို့) ဝမ်းကွဲ	ကျား: +မ	၂၃	၄
၅	ကျေးတွင်း: (ခက်ကျေးတွင်း)	ကျား: +မ	၂	၅
၆	စာရင်း: ကေး- သိမ်ကုန်: ရွာချင်း: ဆက်လမ်း: ပြင်ပန်	ကျား:	၁၂	၆



၆။ ကော်မတီဝင်များရွေးချယ်ခြင်းနှင့်ကျေးရွာဖွံ့ဖြိုးရေးအစီအစဉ်ဆောင်ရွက်မှုမှတ်တမ်းဓါတ်ပုံများ



ကော်မတီရွေးချယ်ရန် မဲရေတွက်နေစဉ်



စီမံကိန်းမိတ်ဆက်အစည်းအဝေး မှတ်တမ်းဓါတ်ပုံ



အမျိုးသမီးများပင့်ကူအိမ်ကွန်ယက်ရေးဆွဲနေစဉ် မှတ်တမ်းဓါတ်ပုံ



ကျေးရွာဖွံ့ဖြိုးရေးဦးစားပေးမဲပေးရန်တန်းပီနေကြစဉ်



ကျေးရွာလုပ်ငန်းခွဲအတွက်အခက်အခဲများဖော်ထုတ်ဆွေးနွေးစဉ်



၇။ ကော်မတီဝင်များစာရင်း

ကော်မတီဝင်များစာရင်း ဝါဒါးကေ ဘုတ်စု သိမ်ကျွန်းကျေးရွာ

စဉ်	အမည်	ကျား-မ	ရာထူး
၀	ဦး ဒဇ်မေဇ	ကျား	စေတနာ့ဝန်ထမ်း
၂	ဇော်တင်သန်း ဇယ်	မ	စေတနာ့ဝန်ထမ်း
၃	ဦးဝေးဇော် (ဦး)	ကျား	ဗါဆောက် ဥက္ကဋ္ဌ
၄	အောင်အောင်	မ	ဗါဆောက် ဥက္ကဋ္ဌ
၅	ဦးစိုးစိုး	ကျား	ဝယ်ယူရေး ဘဏ်ကော်မတီ
၆	ဦးစိုးစိုး	ကျား	ဝယ်ယူရေး ဘဏ်ကော်မတီ
၇	အောင်အောင်	မ	ဝယ်ယူရေး ဘဏ်ကော်မတီ
၈	ဦးစိုးစိုး	ကျား	ပျားတူ မျက်စိကော်မတီ
၉	ဇော်တင်တင်	မ	ပျားတူ မျက်စိကော်မတီ
၁၀	ဦးစိုးစိုး	ကျား	ဘဏ္ဍာရေးဌာန
၁၁	ဦးစိုးစိုး	ကျား	စာရေးရေး ဦးစီးဌာန
၁၂	အောင်အောင်	မ	စာရေးရေး ဦးစီးဌာန
၁၃	ဦးစိုးစိုး	ကျား	စာရေးရေး ဦးစီးဌာန
၁၄	ဇော်တင်သန်း	မ	ဝေဖန်ရေး ဦးစီးဌာန
၁၅			
၁၆			
၁၇			
၁၈			
၁၉			
၂၀			
၂၁			
၂၂			
၂၃			
၂၄			
၂၅			

စုစုပေါင်း။ (၁၄) ယောက် ကျား- (၈) ယောက် + မ- (၆) ယောက်

ကျေးရွာအုပ်စုစီမံကိန်းအထောက်အကူပြုကော်မတီ

ဦးအောင်ကျော်စွာ ကျေးရွာအုပ်စုစီမံကိန်းအထောက်အကူပြုကော်မတီ၊ ဥက္ကဋ္ဌ
 မောင်စိုး ကျေးရွာအုပ်စုစီမံကိန်းအထောက်အကူပြုကော်မတီ၊ ဥက္ကဋ္ဌ

ကျေးရွာအုပ်စုစီမံကိန်းအထောက်အကူပြုကော်မတီ၊ ဘဏ္ဍာရေးဥက္ကဋ္ဌ

မှတ်တမ်းတင်သူ
 အမည်။

ရာထူး။ လူထုစည်းရုံးရေးမှူးရက်စွဲ။/...../.....



၈။ ကျေးရွာအခြေခံအချက်အလက်များ (ပုံစံ-၁)

ပုံစံ - ၈ - ၁ ကျေးရွာအခြေခံအချက်အလက်များ (Form PC 1)

လမ်းညွှန်ချက်၊ ကျေးရွာတစ်ရွာသို့ ပထမဆုံးမိတ်ဆက်ခရီး သွားရောက်သောအခါ လူထုစည်းရုံးရေးမှူးသည် ကျေးရွာ ခေါင်းဆောင်များအား ကျေးရွာအချက်အလက်များကို မေတ္တာရပ်ခံ၍ တောင်းခံရသည်။ ဤအချက်အလက်များကို စီမံကိန်း မိတ်ဆက်အစည်းဝေးမတိုင်မီတောင်းခံရမည်။ စီမံကိန်းမိတ်ဆက်အစည်းဝေးတွင် လူထုစည်းရုံးရေးမှူးသည် ဤအချက်အလက် များအား စစ်ဆေးပြီး မှန်ကန်အောင်ပြုလုပ်ရမည်။ ပြီးနောက်တွင် လူထုစည်းရုံးရေးမှူးမှ သတင်းအချက်အလက်ထံသို့ Tablets မှ တဆင့် ဖြည့်သွင်းရမည်။

ကျေးရွာခေါင်းဆောင် အမည် ဦး ခင် မောင်	ကျေးရွာခေါင်းဆောင်၏ ဖုန်းနံပါတ် ၀၄-၉၂၅၄၈၅၇၀၀၇	လူထုစည်းရုံးရေးမှူး၏ အမည် ကျော်စွာဦး
ပြည်နယ်တိုင်းဒေသကြီး	မြို့နယ် ပျက်ကွဲ	ကျေးရွာအုပ်စု အိုင်တော်
		ကျေးရွာ ဘိမ့်ကုန်း

က။ လူဦးရေ

လူမျိုးစု	အိမ်ထောင်စုအရေအတွက်	ကိုးကွယ်သည့်ဘာသာ	အိမ်ထောင်စုအရေအတွက်
လူမျိုးစု (၁) - ဗမာ	၄၆	ဘာသာ (၁) - ဗုဒ္ဓဘာသာ	၄၆
လူမျိုးစု (၂) -----		ဘာသာ (၂) -----	-
လူမျိုးစု (၃) -----		ဘာသာ (၃) -----	-
လူမျိုးစုရော -----		ဘာသာရော -----	-
အခြား			
	အရေအတွက်		
မသန်စွမ်းသူများ	၃	ဗမာ	၃
သက်ကြီးရွယ်အိုများ (၆၅ နှစ် နှင့် အထက်)	၁၂	ဗမာ	၁၂
စစ်ဘေးရှောင်	-	-	-

	အမျိုးသား (အရေအတွက်)	အမျိုးသမီး (အရေအတွက်)
လူဦးရေ		
လူမျိုးစု (၁) - ဗမာ	၈၆	၁၁၂
လူမျိုးစု (၂) -----	-	-
လူမျိုးစု (၃) -----	-	-
အခြား		
အိမ်ထောင်စုဦးစီး	၃၅	၁၁

(ခ) အခြေခံအဆောက်အအုံ အသုံးအဆောင်များ

စာသင်ကျောင်း	အမှတ် ခြံပိ	ကျန်းမာရေး	အမှတ် ခြံပိ	ဘာသာရေး အဆောက် အအုံများ	အမှတ် ခြံပိ



အထက်တန်းကျောင်း	<input type="checkbox"/>	ဆေးရုံ	<input type="checkbox"/>	စေတီ	<input checked="" type="checkbox"/>
အလယ်တန်းကျောင်း	<input type="checkbox"/>	ကျန်းမာရေးဌာန	<input type="checkbox"/>	ဘုန်းကြီးကျောင်း	<input checked="" type="checkbox"/>
မူလတန်းကျောင်း	<input type="checkbox"/>	ကျန်းမာရေးဌာနခွဲ	<input type="checkbox"/>	ဟိန္ဒူဘုရားကျောင်း	<input type="checkbox"/>
မူကြိုကျောင်း	<input type="checkbox"/>	ဆေးပေးခန်း	<input type="checkbox"/>	ရေဝယ်ယူကျောင်း	<input type="checkbox"/>
အခြား	<input type="checkbox"/>	အခြား	<input type="checkbox"/>	ဗလီ	<input type="checkbox"/>
				အခြား	<input type="checkbox"/>
မှတ်ချက်	မရှိ	မှတ်ချက်	မရှိ	မှတ်ချက်	

(ဂ) ကျွမ်းကျင်သူများမှတ်တမ်း (ကျေးရွာတွင်နေထိုင်သော သို့မဟုတ် တခြားရွာမှလာရောက်သော ကျွမ်းကျင်သူများ)

(၁) စာသင်ကျောင်း			(၂) ကျန်းမာရေး			(၃) လက်မှုပညာရှင်		
	ရွာတွင်နေထိုင်သူ	အခြားရွာမှလာသူ		ရွာတွင်နေထိုင်သူ	အခြားရွာမှလာသူ		ရွာတွင်နေထိုင်သူ	အခြားရွာမှလာသူ
မူလတန်းပြဆရာ/မ	<input type="checkbox"/>	<input type="checkbox"/>	ဆရာဝန်	<input type="checkbox"/>	<input type="checkbox"/>	လက်သမား	<input checked="" type="checkbox"/>	<input type="checkbox"/>
အထက်တန်းပြဆရာ/မ	<input type="checkbox"/>	<input type="checkbox"/>	လက်ထောက်ကျန်းမာရေးမှူး	<input type="checkbox"/>	<input type="checkbox"/>	ပန်းရံ	<input checked="" type="checkbox"/>	<input type="checkbox"/>
အလယ်တန်းပြဆရာ/မ	<input type="checkbox"/>	<input type="checkbox"/>	အမျိုးသမီးကျန်းမာရေးဆရာမ	<input type="checkbox"/>	<input type="checkbox"/>	လျှပ်စစ်ကျွမ်းကျင်သမား	<input type="checkbox"/>	<input type="checkbox"/>
မူကြိုဆရာ/မ	<input type="checkbox"/>	<input type="checkbox"/>	သားဖွားဆရာမ	<input type="checkbox"/>	<input type="checkbox"/>	ရေပိုက်သူ	<input type="checkbox"/>	<input type="checkbox"/>
အခြား	<input type="checkbox"/>	<input type="checkbox"/>	ပြည်သူ့ကျန်းမာရေးလုပ်သား	<input type="checkbox"/>	<input type="checkbox"/>	စက်ပြင်ဆရာ	<input checked="" type="checkbox"/>	<input type="checkbox"/>
မှတ်ချက်			မှတ်ချက်			မှတ်ချက်		

(ဃ) ကျေးရွာသို့ ရောက်ရှိနိုင်သည့် လမ်းအခြေအနေ / ကျေးရွာတစ်ရွာသည် ၎င်း၏ ကျေးရွာအုပ်စုနှင့် ဆက်သွယ်ထားသော လမ်းအခြေအနေ (အောက်ပါတို့ကိုစိုင်းပါ)

ကျောက်ကြမ်းလမ်း: ကတ္တရာလမ်း: ကွန်ကရစ်လမ်း: မော်တော်ဆိုင်ကယ်လမ်း:
 ကျောက်ခင်းလမ်း: မြေသားလမ်း: လူသွားလမ်း: အခြား: _____

(င) ကျေးရွာဖွံ့ဖြိုးမှုစီမံချက်

(၁) လူထုပဟိုပြုစီမံကိန်းမစတင်မှ ဤကျေးရွာတွင်ကျေးရွာဖွံ့ဖြိုးမှုစီမံချက်ရှိခဲ့ပါသလား? ရိပ်ပါ / မရှိပါ / မသိပါ
 (၂) ရှိခဲ့ပါလျှင် ဤစီမံချက်ကို မည်သည့် ခုနှစ်တွင်ပြင်ဆင်ခဲ့ပါသနည်း? 2011 နှစ် / မသိပါ
 (၃) ဤစီမံချက်ကို မြို့နယ်မှအတည်ပြုခဲ့ပါသလား? ပြုခဲ့ပါသည် / မပြုခဲ့ပါ / မသိပါ

(စ) ခရီးအကွာအဝေး

(၁) ဤကျေးရွာ၏ပဟိုမှ ၎င်းကျေးရွာအုပ်စု၏ပဟိုအထိ ခရီးခိုင်းမည်မျှကွာဝေးသနည်း? ၄ မိုင် / မသိပါ
 (၂) ဤကျေးရွာမှ ၎င်းကျေးရွာအုပ်စုပဟိုအထိ သွားလာရာတွင်ကြာမြင့်သည့်အချိန် ၅ မိနစ်

ခြောက်သွေ့ရာသီတွင်ကြာချိန် ၅ မိနစ် ----- ထော်လာဂျီ / မော်တော်ဆိုင်ကယ် / မြေလျင် / လား / မော်တော်ဘုတ် / အခြား: _____
 မိုးရာသီတွင်ကြာချိန် ၁၀ မိနစ် ----- ထော်လာဂျီ / မော်တော်ဆိုင်ကယ် / မြေလျင် / လား / မော်တော်ဘုတ် / အခြား: _____



(ဆ) ပတ်ဝန်းကျင်ဆိုင်ရာ သဘာဝဘေးအန္တရာယ်

ဤကျေးရွာတွင် ရေကြီးခြင်းကဲ့သို့ သဘာဝဘေးအန္တရာယ်ကျရောက်ဖူးခြင်း ရှိပါသလား။

မရှိပါ ရှိပါသည် ရှိလျှင်ဖော်ပြပါ ----- မြန်မာ့အသံ အိမ် ဇေ ဝန်ခံ ။

(ဇ) ကျေးရွာတွင် ဖွဲ့စည်းထားသော အဖွဲ့အစည်းများ

လူထုပတ်ဝန်းကျင်ဆိုင်ရာ ဤကျေးရွာတွင် ကျေးရွာဖွံ့ဖြိုးရေးအတွက် အစိုးရ (သို့) ရွာသားများကိုယ်တိုင် (သို့) စီမံကိန်းတစ်ခုခုမှ ဖွဲ့စည်းထားသည့် အဖွဲ့အစည်းများရှိပါသလား။

(၁) CDA ရွာအဖွဲ့ -----

(၂) -----

(ဈ) အထွေထွေအုပ်ချုပ်ရေး ဦးစီးဌာန (GAD) မှ မှတ်တမ်းတင်ထားခြင်း

ဤကျေးရွာသည် အထွေထွေအုပ်ချုပ်ရေး ဦးစီးဌာန (GAD) မှ မှတ်တမ်းတင်ထားမှု ရှိပါသလား။

မရှိပါ ရှိပါသည်

ကျေးရွာခေါင်းဆောင်

အမည် ဦးခင်မောင်

လက်မှတ် [Signature] နေ့စွဲ ၈.၂.၂၀၁၇

လူထုစည်းရုံးရေးမှူး

အမည် ကျော်အောင်

လက်မှတ် [Signature] နေ့စွဲ ၈.၂.၂၀၁၇

[Signature]



၉။ ပုံစံ ၈-၂။ စီမံကိန်းစက်ဝန်းအချိန်ဇယား

ပုံစံ - ၈ - ၂ - စီမံကိန်းစက်ဝန်းအချိန်ဇယား (PC. 2)

လမ်းညွှန်ချက်၊ သက်ဆိုင်ရာလူထုစည်းရုံးရေးမျိုး/လက်ထောက်နည်းပညာမျိုးများမှ စီမံကိန်းစက်ဝန်းအဆင့်တစ်ခုစီပြီးစီးတိုင်း ကျေးရွာအုပ်စုအတွက် ဤပုံစံကို ဖြည့်သွင်းရမည်။

စည်းရုံးရေးမျိုး/ဝန်ထမ်း အမည် မောင် ကျော်စွာ

နေ့စွဲ ၈. ၂. ၂၀၁၇ စက်ဝန်းအားအမှတ်ခြစ်ပါ စက်ဝန်း(၀) စက်ဝန်း(၂) စက်ဝန်း(၃)

ပြည်နယ်/တိုင်း မန္တလေး မြို့နယ် ပျော်ဘွား ကျေးရွာအုပ်စု အိုင်ကော ကျေးရွာ ၁၂၆-ကုန်း

စီမံကိန်းဆောင်ရွက်မှုအဆင့်များ	နေ့စွဲ		အစည်းအဝေးအတွက်စက်ဝန်းအချိန်ဇယား			
	စတင်သည် နေ့.	ပြီးဆုံးသည်နေ့.	အမျိုးသား အရေအတွက်	အမျိုးသမီး အရေအတွက်	အိမ်ထောင်စု အရေအတွက်	လူမျိုးစုတက်ရောက်သူ အရေအတွက် နှင့် လူမျိုးစုအမည်
၁။ ကျေးရွာစီမံကိန်း မိတ်ဆက်အစည်းအဝေး	၈.၂.၂၀၁၇	၈.၂.၂၀၁၇	၁၂	၂၇	၃၆	မောင် ၁၃၊ မိန်းမ ၂၃
၂။ ကျေးရွာဖွံ့ဖြိုးရေး စီမံချက်ရေးဆွဲခြင်း အစည်းအဝေး	၉.၂.၂၀၁၇	၉.၂.၂၀၁၇	၁၀	၁၃	၂၃	မောင် ၂၃
၃။ ကျေးရွာအုပ်စု လုပ်ငန်းဆုံးဖြတ်ချက်ချသည့် အစည်းအဝေး	၁၀.၂.၂၀၁၇	၁၀.၂.၂၀၁၇	၈	၁၀	၁၈	မောင် ၁၈
၄။ မြို့နယ်အဆင့် စီမံကိန်းရေးဆွဲရေး နှင့် အကောင် အထည်ဖော်ရေးကော်မတီ၏ စီမံကိန်း သုံးသပ်မှု အစည်းအဝေး			မလို	မလို	မလို	မလို
၅။ မြို့နယ် စီမံကိန်းရေးဆွဲရေး နှင့် အကောင်အထည် ဖော်ရေး ကော်မတီ၏ဆုံးဖြတ်ချက်ကို ရွာသို့ အသိပေး အကြောင်းကြားသည့် အစည်းအဝေး						
၆။ စီမံကိန်းလုပ်ငန်းစွဲစီမံချက်ရေးဆွဲခြင်း အစည်းအဝေး						
၆.၀။ စီမံကိန်းလုပ်ငန်း အကောင်အထည်ဖော် ရေးအစီအစဉ် ရေးဆွဲခြင်း						



၁၀။ ပုံစံ ၈-၃။ ကျေးရွာဖွံ့ဖြိုးရေး ဦးစားပေးအစီအစဉ်

ပုံစံ - ၈ - ၃ ကျေးရွာဖွံ့ဖြိုးရေး ဦးစားပေးအစီအစဉ် (Form PC 3)

လမ်းညွှန်ချက်။ အဆင့်(၃) ကျေးရွာမှော်မှန်းချက်အစည်းအဝေး ပြီးဆုံးသောအခါ ကျေးရွာစီမံကိန်း အထောက်အကူပြု ကော်မတီသည် လူထုစည်းရုံးရေးမှူးအကူအညီဖြင့် ဤပုံစံကိုပြည့်စုံအောင် ဖြည့်သွင်းရမည်။

လူထုစည်းရုံးရေးမှူး/ဝန်ထမ်း အမည် ကျော်စွာဇော် :

နေ့စွဲ ၇. ၉. ၂၀၁၇ စက်ဝန်းအား အမှတ်ခြစ်ပါ (✓) စက်ဝန်း(၁) စက်ဝန်း(၂) စက်ဝန်း(၃) စက်ဝန်း(၄)

ပြည်နယ်/တိုင်း မန္တလေး ; မြို့နယ်/မြို့နယ် ကျေးရွာအုပ်စု ဗန်းတော ကျေးရွာ ဘိန်းကုန်း

က။ အခက်အခဲအတားအဆီးများအားဆွေးနွေးခြင်း - ယခုလက်ရှိအခြေအနေတွင် ဤကျေးရွာဖွံ့ဖြိုးတိုးတက်ရေးအတွက် အဓိက အခက်အခဲအတားအဆီးများသည် မည်သည်များဖြစ်ပါသနည်း။ (အမျိုးသား/သမီး အနည်းဆုံးအခက်အခဲ ၅ ခုစီဖော်ပြပါ)

အမျိုးသား အဖွဲ့မှ တင်ပြသောအခက်အခဲအတားအဆီးများ	အမျိုးသမီး အဖွဲ့မှတင်ပြသောအခက်အခဲအတားအဆီးများ
၁ ဇာတိကျ အဖွဲ့ဝင်ခံ ဘဏ်	၁ ရေ အခက်အခဲ (ဘေဇာန်ကျ)
၂ မီးရောင် (ကျေးရွာအုပ်စုအဖွဲ့ဝင်အဖွဲ့)	၂ မီးရောင် ခက်ခဲ (ကျေးရွာအုပ်စု)
၃ ဗားခက်ခဲ (အားလုံး ဖွဲ့စည်းခက်ခဲ)	၃ ဆေးပုံသို့ အားလုံး ဖွဲ့ (ကျေးရွာအုပ်စုအဖွဲ့)
၄ ရေကျော်ကန် (မိုးရာသီအားလုံး ခက်ခဲ)	၄ ဗားခက်ခဲ ဘဏ် (သီးသီးသို့ အားလုံး ကျေးရွာအုပ်စု)
၅ သုံးလှ လည်း ခက်ခဲ ရှေ့ခါ (ကျေးရွာ)	၅ ရွာဘေး ဖွဲ့စည်း နားရောင် လိုအပ်ခြင်း
၆ ရွာအုပ်စု ဗား ဘဏ် ခက်ခဲ	၆
၇	၇

ခ။ မှော်မှန်းခြင်း - နောင်လာမည့် (၅)နှစ် အတွင်း ကျေးရွာဖွံ့ဖြိုးရေး မှော်မှန်းလျာထားချက်များအား တင်ပြပါ။

အမျိုးသားအဖွဲ့မှ တင်ပြသောမှော်မှန်းချက်များ	အမျိုးသမီးအဖွဲ့မှ တင်ပြသောမှော်မှန်းချက်များ
၁ ဘေဇာန်ကျ ရေ အဖွဲ့ဝင်ခံ ဘဏ် ဖွဲ့စည်း	၁ ဘေဇာန်သို့ ရေ အဖွဲ့ဝင် ဖွဲ့စည်း
၂ ပညာရေး ကော်မ / မီးရောင် ကော်မ ဖွဲ့စည်း	၂ ဥပဒေ ပညာ အဖွဲ့ဝင် ဖွဲ့စည်း / ပညာရေး ကော်မ ဖွဲ့စည်း
၃ အား လာရုံ ဖွဲ့စည်း	၃ ကျေးရွာအဖွဲ့ ဖွဲ့စည်း (အား လာရုံ)
၄ မိုးရာသီအား လာရုံ ဖွဲ့စည်း	၄ ကျေးရွာအဖွဲ့ ဖွဲ့စည်း ပညာရေး ဖွဲ့စည်း
၅ သုံးလှ လည်း ခက်ခဲ ရှေ့ခါ ဖွဲ့စည်း	၅ ရေလည်း ခက်ခဲ အဖွဲ့ ဖွဲ့စည်း
၆ ရွာအုပ်စု ဗား ဘဏ် ဖွဲ့စည်း	၆
၇	၇



၁၁။ ပုံစံ ၈-၄။ ကျေးရွာအုပ်စုစီမံကိန်းလုပ်ငန်းခွဲရွေးချယ်ခြင်းပုံစံ

ပုံစံ - ၈ - ၄ ကျေးရွာအုပ်စုစီမံကိန်းလုပ်ငန်းခွဲရွေးချယ်ခြင်းပုံစံ (Form PC 4)

လမ်းညွှန်ချက်။ စီမံကိန်းလုပ်ငန်းခွဲရွေးချယ်မှုအစည်းအဝေးပြီးနောက်တွင် ကျေးရွာအုပ်စုမှ CF/TF တို့၏ အကူအညီရယူ၍ ကျေးရွာစီထောက်ကော်မတီမှ လက်မှတ်ရေးထိုးပြီး အဆိုပါပုံစံအား ပြည့်စုံအောင်ဖြည့်သွင်းရမည်။ ဤပုံစံအား ပြည့်စုံစွာဖြည့်သွင်းပြီးပါက ကျေးရွာအုပ်စုဖွံ့ဖြိုးတိုးတက်ရေးစီမံချက်တွင် TPIC သို့ ပေးပို့ရန်အတွက် နောက်ဆက်တွဲအဖြစ် ထားရှိရမည်။ CF မှ ကျေးရွာတစ်ရွာချင်းစီ၏ စီမံကိန်းလုပ်ငန်းခွဲဆိုင်ရာ အချက်အလက်များကို MIS သို့ ထည့်သွင်းရမည်။ (ယခုစီမံကိန်းလုပ်ငန်းခွဲ ရလုပ်ကိုင်သော ကျေးရွာများ မပါဝင်ပါ။)

ကျေးရွာစည်းရုံးရေး/ဝန်ထမ်းအမည် ဦးကျော်ကျော်စွာ၊ စက်ဝန်းအားအမှတ်ဖြစ်ပေးပါ။ (V)၊ စက်ဝန်း(၁)၊ စက်ဝန်း(၂)၊ စက်ဝန်း(၃)၊ စက်ဝန်း(၄)၊ စက်ဝန်း(၅)

နေ့စွဲ 10.2.2019၊ ကျေးရွာအုပ်စု စက်ဝန်း

ပြည်နယ်/တိုင်း မန္တလေး၊ မြို့နယ် ပျော်စူး

ကျေးရွာအမည်	ဆောင်ရွက်မည့် လုပ်ငန်းများ	အတိုင်းအတာ	ခန့်မှန်း တိုက်ရိုက် အကျိုးခံစားခွင့် ရှိသူများ	အဆိုပြုတင်ပြသူ	ခန့်မှန်းကုန်ကျစရိတ်		
					စီမံကိန်းမှ ထည့်သွင်းမှု	ကျေးရွာမှ ထည့်သွင်းမှု	အခြားထည့်သွင်းမှု (ဖော်ပြပါ) ထည့်သွင်းငွေ အမည်/အဖွဲ့
စက်ဝန်း	၂၇၀၅ လက်မ ၆၂၆၄ ခြေ	၁၅၀' x ၁၂' x ၁'	၇၇၈	ကျား မ ကျား+မ	၁၁၀,၀၀၀/-		၁၁၀,၀၀၀/-
ကျော်လှိုင်	၂၇၀၅ လက်မ ၆၂၆၄ ခြေ	၁၂၀' x ၁၂' x ၁'	၁၈၀၀	ကျား မ ကျား+မ	၁၁၀,၀၀၀/-		၁၁၀,၀၀၀/-
ကျော်စွာ	၂၇၀၅ လက်မ ၆၂၆၄ ခြေ	၁၅၀' x ၁၂' x ၁'	၁၉၈	ကျား မ ကျား+မ	၈၇၀,၀၀၀/-		၈၇၀,၀၀၀/-
ကျော်စွာ	၂၇၀၅ လက်မ ၆၂၆၄ ခြေ	၁၅၀' x ၁၂' x ၁'	၁၀၀၄	ကျား မ ကျား+မ	၁၁၀,၀၀၀/-		၁၁၀,၀၀၀/-

ရာထူး ကျေးရွာအုပ်စု စီ/ထောက်ကော်မတီ ဥက္ကဋ္ဌ အမည် လက်မှတ် ရက်စွဲ

ဦးကျော်ကျော်စွာ



၁၂။ အစည်းအဝေး မှတ်တမ်းများ



ကျေးရွာအစည်းအဝေးမှတ်တမ်း

အစည်းအဝေးပြုလုပ်သည့်နေရာ ။ ။ သီဖုံ ကုန်းရွာ ဦးဆံ မော် နေအိမ် သို့

ကျေးရွာ ။ ။ သီဖုံ ကုန်း

ကျေးရွာအုပ်စု ။ ။ ဝန်တော

အချိန် ။ ။ ဇန်နဝါ ၀၈ နာရီ

အစည်းအဝေးအမည် ။ ။ 'ဒုတိယ အကြိမ် ကျေးရွာအစည်းအဝေး

တက်ရောက်သူဦးရေ ကျား (၁၀)၊ မ (၀၃) စုစုပေါင်း (၂၃)

အစည်းအဝေးတွင်ဆွေးနွေးသည့်အကြောင်းအရာ။

- ၁။ ဒုတိယ အကြိမ် ကျေးရွာ အစည်းအဝေးကျင်း ပြင်
- ၂။ ဝတ်စုံ၊ မှုဆွေးနွေးချက်များ လို ပြန်လည် သုံးသပ်ခြင်း။
- ၃။ စီမံကိန်းတွင် အကျိုးဝင် / အကျိုးမဝင် သော ဖွဲ့စည်းမှုများ လို
- ၄။ ရေဆွဲ နေ့ ဝင် ပြုခြင်း။
- ၅။ ဆို နေရာ၊ ရေကန် မရှိ တစ်ခုချင်း စီဖုံ အထူးပါ မှု
- ၆။ မြင်ဆိုင် ဖွဲ့စည်း ဆောင်ရွက်ရန် အရေး အကြံ ပြင် ဖြစ်စေ
- ၇။ ဖွဲ့စည်းမှု များ ပြုလုပ် မှု
- ၈။ ကော်ဖီပိုင် များ ပြုလုပ် မှု
- ၉။
- ၁၀။



ဆွေးနွေးချက်များ (ပြောသူနှင့်အကြောင်းအရာကိုတွဲမှတ်တမ်းတင်ရန်)

- ဒုတိယ အကြိမ် အစည်းအဝေးတွင် လိုဠ်သန်းဝင်းမှ ပထမ အင ကြောင်းအရာများ နှင့်ပတ်သက်၍ နှင်းယင်းသည် /မနှင်းယင်းသည် ခသည်ကို ရွာသူ /ရွာသားများ အား မေမြန်သည်။

ကိုကျော်စွာထီးမှ စီမံကိန်းတွင် အကျွမ်းဝင် သောလုပ်ငန်း/ အကျွမ်းဝင် သော လုပ်ငန်းများ အင ကြောင်းကို အထောက်အကူ နှင်းပြု သည်။

လိုဠ်သန်းဝင်းမှ ကျေးရွာစီ/ဝေဘက် ကော်မတီ အဖွဲ့ ဖွဲ့စည်းပုံ သည် အင ကြောင်းကို နှင်းပြုသည်။ ဆိုချောင်း ကော်မတီဝင်များ နှင်း

ပက်သည်သည် အ င ကြောင်းအရာ များ/ ကျင့်ဝတ်များ/ ဥပဒေများ/

နိုင်ငံတော် နာဂမည် ဆောင်ရွက် / ရှောင်ရွက် များကို နှင်းယင်း ပြောကြားပါ သည်။

ကိုကျော်စွာထီးမှ မိလားရှန် အင ကြောင်းများကို နှင်းယင်းပြုသည်။

ဆိုချောင်း လုပ်ငန်းခွဲ များ/ ကော်မတီဝင်များ ကို ရွေးချယ် ဖြစ်ဖြူ လုပ်ပါသည်။



ဆုံးဖြတ်ချက်များ

၁။ ကျေးရွာသူ / ကျေးရွာသားများမှ အမျိုးသား များ အမျိုးသမီးတို့

၏ အသက်အခံ၊ လူမှုရေးနှင့် ချွတ် ဖွဲ့ ဖြိုလှဲလျှင်များကို ခွဲ၍

သက်မှန်ပေးခြင်း။

၂။ လူပိုင်းစီ များကို ကျား ၂၀ (ကျား ၄၀) ဟုခွဲ၍ (အားပြု ဦးစားပေး

အစီအစဉ် များကို (၄.၃.၂၀၁၁) ဖွဲ့ဖြင့် မဲပေးဆုံးဖြတ်ပေးခြင်း။

၃။

ကော်မတီဝင် များကို ယင်း အခွဲပြု ပေးပြီး ကို

၄။

အဆိုပြုသူများထံမှ လူပိုင်းစီများကို ကျေးရွာသူ/ရွာသား

များ ကိုယ်တိုင် မဲပေး ရွေးချယ် ပေးခြင်း။

၅။

ကော်မတီဝင် များအား COC ခိုင် (စ.၂)ကို လက်မှတ် ရေးထိုး ပေးခြင်း။

မှတ်တမ်းတင်သူ

အမည် ကျော်စွာဇင်

ရာထူး လူမှုရေးနှင့် ကျေးမွေး

ရက်စွဲ ၂၀၁၁.၂.၁၀

အတည်ပြုသူ

အမည် စိုဘန်ဇင်

ရာထူး ဝန်ထုပ်စနစ်ရေးရာ

ရက်စွဲ ၂၀၁၁.၂.၁၀



၁၃။ ကဏ္ဍအလိုက် အခက်အခဲမှတ်တမ်း

ဒုတိယ - စာမေးပွဲ - - - - - | ကျေးဇူး - သိမိန့် - - -

နောက်ဆက်တွဲ(၄) မြားနားသောအပိုင်းများအတွက် ဦးစားပေးဖွဲ့ ဖြီးရေးလုပ်ငန်းစဉ်

အနှစ်ချုပ်

မူရင်းသည်အား VPSC တွင်ထားရှိရပါမည်၊ အခြားဌာနများနှင့် ညှိနှိုင်းရန်အတွက် မိတ္တူအား TPIC သို့ပို့ရပါမည်။ MIS data အနေဖြင့် သွင်းရန် မလိုအပ်ပါ။

	အဆင့်	လုပ်ငန်း	မည်သည့်ဦးစားပေးလဲ	ကျေးဇူးတင်တာဝန်ခံသူ (သို့) အုပ်စု	ပြင်ပမှမည်သူ ထောက်ပံ့ မလဲ
အခြေခံအဆောက်အအုံ	၁	သောက်သုံးရေရရှိ ရန်အတွက်	<input checked="" type="checkbox"/> မ <input type="checkbox"/> ကျား	စီ/ဆောက်လုပ်ရေး	မူရင်းမပေးပါ စီမံကိန်း
	၂	မီးသတ်စနစ် ဆိုင်ရာအလုပ်များ	<input checked="" type="checkbox"/> မ <input type="checkbox"/> ကျား	စီ/ဆောက်လုပ်ရေး	မူရင်းမပေးပါ စီမံကိန်း
	၃	ရွာချွင်း အလုပ်များ အတွက်	<input checked="" type="checkbox"/> မ <input type="checkbox"/> ကျား	စီ/ဆောက်လုပ်ရေး	မူရင်းမပေးပါ စီမံကိန်း
	၄	ရေပေးစနစ် အတွက်	<input checked="" type="checkbox"/> မ <input type="checkbox"/> ကျား	စီ/ဆောက်လုပ်ရေး	မူရင်းမပေးပါ စီမံကိန်း
	၅	စက်မှုအလုပ် အတွက်	<input checked="" type="checkbox"/> မ <input type="checkbox"/> ကျား	စီ/ဆောက်လုပ်ရေး	မူရင်းမပေးပါ စီမံကိန်း
အသက်မွေးဝမ်းကျောင်းမှ ပိုက်လိုအပ်ခြင်း	၁		<input type="checkbox"/> မ <input type="checkbox"/> ကျား		
	၂		<input type="checkbox"/> မ <input type="checkbox"/> ကျား		
	၃		<input type="checkbox"/> မ <input type="checkbox"/> ကျား		
	၄		<input type="checkbox"/> မ <input type="checkbox"/> ကျား		
	၅		<input type="checkbox"/> မ <input type="checkbox"/> ကျား		
ကျန်းမာရေးနှင့် အာဟာရ	၁		<input type="checkbox"/> မ <input type="checkbox"/> ကျား		
	၂		<input type="checkbox"/> မ <input type="checkbox"/> ကျား		
	၃		<input type="checkbox"/> မ <input type="checkbox"/> ကျား		
	၄		<input type="checkbox"/> မ <input type="checkbox"/> ကျား		
	၅		<input type="checkbox"/> မ <input type="checkbox"/> ကျား		
ပညာရေး	၁		<input type="checkbox"/> မ <input type="checkbox"/> ကျား		
	၂		<input type="checkbox"/> မ <input type="checkbox"/> ကျား		
	၃		<input type="checkbox"/> မ <input type="checkbox"/> ကျား		