

ပြည်ထောင်စုသမ္မတ မြန်မာနိုင်ငံတော် အစိုးရ  
စိုက်ပျိုးရေး၊ မွေးမြူရေးနှင့် ဆည်မြောင်းဝန်ကြီးဌာန  
ကျေးလက်ဒေသဖွံ့ဖြိုးတိုးတက်ရေးဦးစီးဌာန  
ပျော်ဘွယ်မြို့နယ်



လူထုဗဟိုပြုစီမံကိန်း  
National Community Driven Development Project  
(NCDDP)



ကျေးရွာဖွံ့ဖြိုးရေးအစီအစဉ်  
Village Development Plan (VDP)  
သိမ်ကုန်း (မ)ကျေးရွာ၊ သိမ်ကုန်းကျေးရွာအုပ်စု



မာတိကာ

- ၁။ မြို့နယ်မြေပုံ
- ၂။ ကျေးရွာမြေပုံ(တည်နေရာ)
- ၃။ အုပ်စုတွင်ပါဝင်သောကျေးရွာများစာရင်း
- ၄။ ကျေးရွာအခြေခံအချက်အလက်များ (ကျေးရွာသမိုင်းကြောင်း)
- ၅။ လူထုပူးပေါင်းပါဝင်သော လူမှုဆန်းစစ်ခြင်းနှင့် အကဲဖြတ်ခြင်းလုပ်ငန်းစဉ်(PSA/PRA)အကျဉ်းချုပ်ဇယား
- ၆။ ကျေးရွာဖွံ့ဖြိုးရေးအစီအစဉ်အတွက်အသုံးပြုခဲ့သော PRA tools များနှင့်တစ်ခုချင်းစီအတွက် သုံးသပ် ချက်များ
- ၇။ ကော်မတီဝင်များရွေးချယ်ခြင်းနှင့်ကျေးရွာဖွံ့ဖြိုးရေးအစီအစဉ်ဆောင်ရွက်မှုမှတ်တမ်းခါတ်ပုံများ
- ၈။ ကျေးရွာအချက်အလက် (ပုံစံ-၁)
- ၉။ စီမံကိန်းစက်ဝန်းအချိန်ဇယား (ပုံစံ-၂)
- ၁၀။ ကျေးရွာဖွံ့ဖြိုးရေးဦးစားပေးအစီအစဉ် (ပုံစံ-၃)
- ၁၁။ အစည်းအဝေးမှတ်တမ်းများ
- ၁၂။ ကဏ္ဍအလိုက်ဦးစားပေးဖွံ့ဖြိုးရေးလုပ်ငန်းစဉ်များ



၁။ ဖျော်ဘွယ်မြို့နယ် မြေပုံ

ဖျော်ဘွယ်မြို့နယ်အခြေပြမြေပုံ

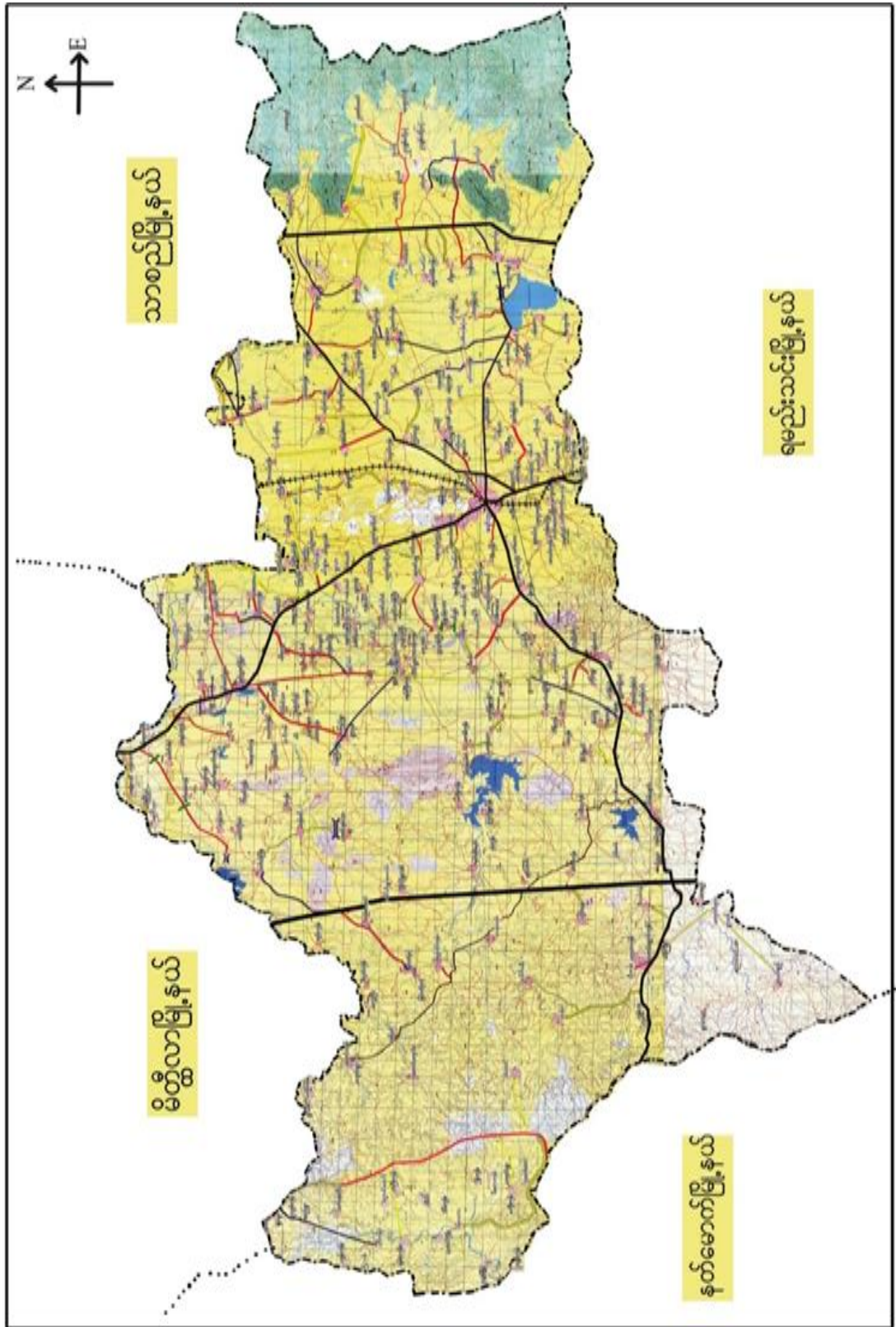



၂။ သိမ်ကုန်းကျေးရွာအုပ်စုမြေပုံ

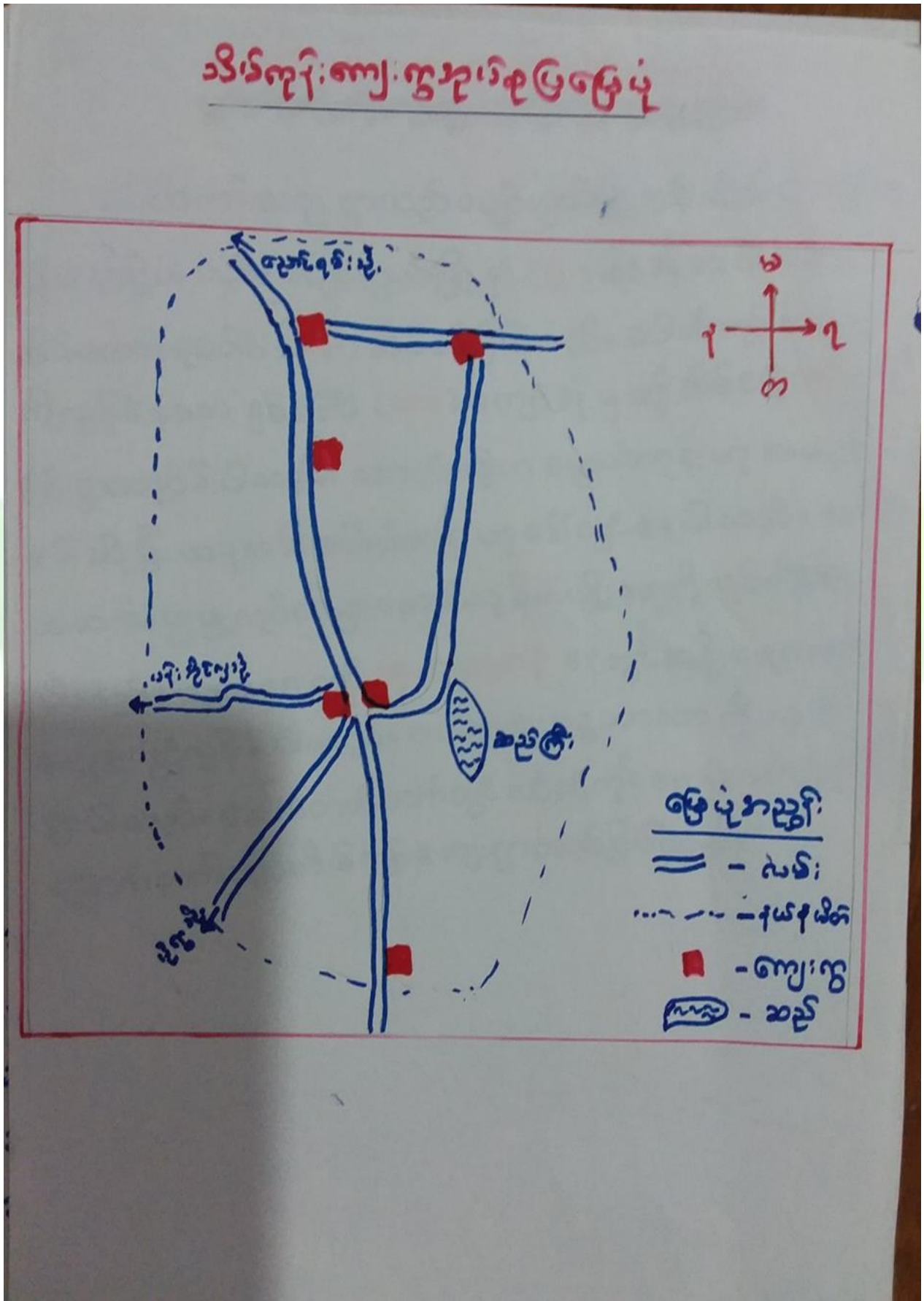





- ထိခိုက်လွယ်သောအုပ်စုများလူဦးရေ ( သက်ကြီး၊ မြေယာမဲ့၊ မသန်စွမ်းအုပ်စုများ)

သက်ကြီး	မြေယာမဲ့	မသန်စွမ်း
၇၁	-	၂

- ကျေးရွာတွင်းရရှိနိုင်သော ဝန်ဆောင်မှုများ (ကျန်းမာရေးဆေးခန်း၊ စာသင်ကျောင်း)

ဆေးရုံ/ဆေးခန်း	စာသင်ကျောင်း	စာကြည့်တိုက်	မူကြိုကျောင်း	ဈေး
ရှိ	ရှိ	ရှိ	မရှိ	မရှိ

- ရွာသူရွာသားများ၏ အဓိကစီးပွားရေးလုပ်ငန်း ( စိုက်ပျိုးမွေးမြူရေး၊ အခြားသီးနှံများ)

မွေးမြူရေး		စိုက်ပျိုးရေး		အခြား
ခိုင်းနွား၊ဆိတ်	ဝက်၊ကြက်	စပါး၊နှမ်း	ပြောင်း၊ပဲမျိုးစုံ	ဆံပင်

- အဓိကရရှိနိုင်သောအရင်းအမြစ်များ

ကျောက်	သဲ	ကျောက်ဆွေး	ဂျင်းမြေ	အခြား
မရှိ	မရှိ	မရှိ	မရှိ	-

- ကျေးရွာနှင့်သက်ဆိုင်သောအခြားအရင်းအမြစ်များ

သောက်သုံးရေရရှိနိုင်မှု	မြေလွတ် မြေရိုင်း	ဆည်ရေသောက်ဧရိယာ	အခြား
ရှိ	နရှိ	ရှိ	-



၅။ လူထုပူးပေါင်းပါဝင်သော လူမှုဆန်းစစ်ခြင်းနှင့် အကဲဖြတ်ခြင်းလုပ်ငန်းစဉ်( PSA / PRA ) အကျဉ်းချုပ်ဇယား

စဉ်	ကရိယာများ (PRA Tools)	ရက်စွဲ	ဦးတည်အုပ်စုနှင့် ရည်ရွယ်ချက်များ	တက်ရောက်သူ			အဓိကဆွေးနွေးချက်များ
				ကျား	မ	ပေါင်း	
၁	ကျေးရွာလူမှုရေး၊ အရင်းအမြစ်ပြမြေပုံ (Social Map/ Resource Map)	၂၅.၁၁.၂၀၁၉	ရပ်မိရပ်ဖ၊ ကော်မတီ တီဝင်များ၊ကျေးရွာလူ ထုများ မြေပုံအားအသုံးပြု၍ ၎င်းတို့၏ အဓိကပြဿနာများ၊ အရင်းအမြစ်များနှင့် အခြေခံအဆောက်အ ဆောက်အညီများ၊	၁၃	၁၂	၂၅	ကျေးရွာလူထု၏ ထင်ရှားသောမြေနေရာ၊အခြေခံအ ခံအဆောက်အအုံများ၊တိုင်းရင်းသား နှင့် ဘာသာရေး အဖွဲ့အစည်းများ၊မသန်စွမ်းသူရှိ သည့်အိမ်ထောင်စုများ၊အမျိုးသမီး သမီးဦးဆောင်သည့်အိမ်ထောင်စု စုများ၊လူမှုရေးဆိုင်ရာအချက်အ လက်များ။ ပြဿနာများနှင့် ဖြစ်နိုင်ခြေရှိသောအဆောက်အအုံ အညီသစ်များ
၂	ဥစ္စာနေကြွယ်ဝမှုအ ဆင့်သတ်မှတ်ခြင်း (Wealth Ranking)	၂၅.၁၁.၂၀၁၉	ကျေးရွာအတွင်းစီးပွား ရေးအခြေအနေ ခအနေကွာခြားသော သာအုပ်စုများကိုစိစစ် ရန် ချမ်းသာ၊ အလယ်အလတ်၊နွမ်း မ်းပါး၊ အလွန်နွမ်းပါးအုပ်စု ဝင်များ	၈	၉	၁၇	ကျေးရွာအတွင်းရှိအိမ်ထောင်စုများ ပွားအားလူမှုစီးပွားအခြေအနေအ အနေအလိုက် အုပ်စုများသတ်မှတ်ပေးခြင်း
၃	ကျေးမရေးရာကဏ္ဍ # ၁ ပိုင်ဆိုင်မှုနှင့်ခွဲခြမ်းစိတ် စိတ်ဖြာမှု	၂၅.၁၁.၂၀၁၉	အမျိုးသားနှင့်အမျိုး သမီးများ( အရင်းအ မြစ်ပိုင်ဆိုင်အသုံးချမှု )	၁၃	၁၂	၂၅	အမျိုးသားနှင့်အမျိုးသမီးများ( အရင်းအမြစ်ပိုင်ဆိုင်အသုံးချမှု၊ မှုထိန်းချုပ်မှုအားခွဲခြမ်းစိတ်ဖြာခြင်း ခြင်း)။
၄	ရာသီခွင်ပြပြက္ခဒိန် (Seasonal Calendar)	၂၅.၁၁.၂၀၁၉	ကော်မတီဝင်၊ အမျိုးသမီး၊ အမျိုးသားများ	၁၀	၁၀	၂၀	ကျေးရွာတွင် တစ်နှစ်ပတ်လုံးကွဲပြားခြားနား ဆားနားသောအချိန်အလိုက် ဖြစ်ပျက်ဆောင်ရွက်ခဲ့သည့်ရာသီ ရာသီဥတု၊ စိုက်ပျိုးသီးနှံများ၊ လယ်ယာလုပ်ငန်းများ၊ နေ့စားလုပ်ငန်းများ၊ မွေးမြူရေးလုပ် ငန်းများ၊ ဝမ်းစာဖူလုံမှု နှင့် ပွဲတော်များ



၅	ကျားမရေးရာ# ၂ ပင့်ကူအိမ် ကွန်ယက် (Spider Web)	၂၅.၁၁.၂၀၁၉	အမျိုးသားများ နှင့် အမျိုးသမီးများ	၁၅	၁၀	၂၅	ကျေးရွာအတွင်းရှိအမျိုးသမီးများ၏ အခြေအနေကိုသိရှိစေရန်တန် နိုးတူအခွင့်အရေးရရှိမှု နှင့် မရရှိသည့် အကြောင်းအရင်း၊ ပညာရေးအတွက်ဆုံးဖြတ်ချ တ်ချက်ချခြင်း၊ အိမ်မှုကိစ္စဆောင်ရွက်မှု
၆	အဖွဲ့အစည်းချိတ် ဆက်ပုံ- ပင်းပုံစံ(Venn Diagram)	၂၅.၁၁.၂၀၁၉	ကျေးရွာအုပ် ချုပ်ရေးအဖွဲ့၊ ကျေးရွာ ဘဏ်/ ထောက်အဖွဲ့	၈	၁၀	၁၈	ကျေးရွာတွင်းရှိအဓိကအုပ်စုများ၊ အဖွဲ့အစည်းများတည်ရှိနေမှုကို ကိုသိရှိရန်၊ ၎င်းအဖွဲ့အစည်းများအုပ်စုများ ဘေးဆက်စပ်နေမှုပူးပေါင်းဆောင်ရွ ဆောင်ရွက်မှုအားသိရှိနိုင်ရန်၊
၇	ပြဿနာသစ်ပင် (Problem Tree)	၂၉-၁၁-	အမျိုးသား နှင့် အမျိုးသမီး	၁၃	၁၂	၂၅	ကျေးရွာဖွံ့ဖြိုးမှုနောက်ကျခြင် င်းအကြောင်းသိရှိရန်
၈	ကျေးရွာ၏မျှော်မှန်းချ ်းချက်(၄)နှစ်စာ စာကျေးရွာဖွံ့ဖြိုးရေး ရေးအစီအစဉ်	၂၅.၁၁.၂၀၁၉	အမျိုးသားအုပ်စု၊အ မျိုးသမီးအုပ်စု၊လူင ယ်အုပ်စု၊ ရပ်မိရပ်ဖအုပ်စု	၄၄	၃၇	၈၁	ကျေးရွာသားများ၏ မဲပေးရွေးချယ်ထားသည့် ဖွံ့ဖြိုးတိုးတက်ရေးလုပ်ငန်းစဉ်များ ဘေးအားဦးစားပေးအလိုက်သတ်မှတ် ချက်

၆။ကျေးရွာဖွံ့ဖြိုးရေးအစီအစဉ်အတွက်အသုံးပြုခဲ့သော PRA Tools များနှင့်တစ်ခုချင်းစီအတွက်သုံးသပ်ချက်များ







ကျေးရွာမြေပုံသုံးသပ်ချက်။

လူမှု ဂေ: အခြေပြု နှင့် သယံဇာတ အရင်းအမြစ်ပြုစေမှု

ကျေးရွာ- သိမ်ကုန်း (မ)

မြို့နယ်- ပျော်သွယ်

ကျေးရွာအုပ်စု- သိမ်ကုန်း

ဆွေးနွေးခြင်း နှင့် ဆန်းစစ်ခြင်း

- ⇒ ကျေးရွာတွင် အိမ်ထောင်စု ( ၁၅၃ ) အိမ် နေထိုင်ပါသည်။
- ⇒ တစ်ရွာလုံး ဗုဒ္ဓဘာသာကို ကိုးကွယ်ကြပြီး စိုက်ပျိုးရေးကို အဓိကလုပ်ကိုင်ကြသည်။
- ⇒ အခြား ဝင်ငွေရသော လုပ်ငန်းမှာ ဆံပင်လုပ်ငန်းကို တစ်နှစ်ပတ်လုံး လုပ်ကိုင်ကြသည်။
- ⇒ မွေးမြူရေးတွက် နွား ၁၀၀၀၊ ငြက်တို့ကို မွေးမြူကြသည်။
- ⇒ ကျေးရွာတွင် မီးရရှိရန် လိုအပ်နေခြင်း ၊ ရွာပတ်လမ်းများ နှင့် ရွာချင်းဆက်လမ်းများ ပြုပြင်ရန် လိုအပ်ပါသည်။
- ⇒ အထက်စာနိဂျောဂ်း ရှိသော်လည်း စာသင်ကျောင်း များ ပြုပြင်ရန် လိုအပ်ခြင်း
- ⇒ သောက်သုံးရေကန်များ ပြုပြင်ရန် လိုအပ်ခြင်း
- ⇒ စာကြည့်တိုက် မရှိခြင်း တို့ကို တွေ့ရပါသည်။

၆.၂။ ကျေးရွာအရင်းအမြစ် ပိုင်ဆိုင်မှုသုံးသပ်ခြင်း။



ပိုင်ဆိုင်မှုသုံးသပ်ခြင်း

ကျေးရွာအုပ်စု - သိမ်ကုန်း  
အရင်းအနှစ်သုံးစွဲမှု  
ကျေးရွာ - သိမ်ကုန်း (မ)

မြို့နယ် - ပျော်ဘွယ်  
ရက်စွဲ - 25.11.2019



ဂယ်ထွန်စက်

ထွန်

အင်ချင်စက်

ထင်း

စီးဖို

နွားလှည်း

ကား

ငွေ

ဆိုင်ကပ်

ဖုန်း

ပိုင်ဆိုင်မှုသုံးသပ်ခြင်း။



# ပိုမိုဆိုင်ရာ သုံးသပ်ခြင်း

ကျေးရွာ - သိမ်ကုန်း (မ)

မြို့နယ် - ပျော်ဘွယ်

ကျေးရွာအုပ်စု - သိမ်ကုန်း

## ဆွေးနွေးခြင်းဆန်းစစ်ခြင်း

⇒ နွားလှည်း၊ ကား၊ ရွှေ၊ ဆိုင်ကယ်၊ ပျံ-တို့ကို ဧကမပါးသော၊ ဧကမပါးသမီး အသုံးပြု ဖြစ်သည်။

⇒ ကား၊ နွားလှည်း၊ ရွှေကို ဧကမပါးသော၊ ဧကမပါးသမီး ထိန်းချုပ်ပါသည်။

⇒ အပ်ချယ်စက်၊ ထင်း၊ မီးဖိုကို ဧကမပါးသမီးများ အသုံးပြု ဖြစ်ပြီး အမီးများ ထိန်းချုပ် ဖြစ်သည်။

⇒ လယ်ထွန်စက်၊ ထွန်ကို ဧကမပါးသမီးများ အသုံးပြု ဖြစ်သည်။

⇒ လယ်ထွန်စက်၊ ပျံ၊ ဆိုင်ကယ်ကို ဧကမပါးသမီးများ ထိန်းချုပ် ဖြစ်သည်။

⇒ ဧကမပါးသမီးများသည် အသုံးပြု ဖြစ်ပြီး မြို့၊ ထိန်းချုပ်မှု နည်း၊ ရခြင်း၊ ဧကမပါးသမီးများ နည်းပညာများမရှိ ဖြစ်ပြီး၊ မဟုတ်သော နည်းပါးခြင်း၊ ဖြောင့်ကျင့် စိတ်များ ဖြောင့် မပါဝင်ဘဲ အမီး သမီးများ၏ အခန်း ကဏ္ဍများ ဖြောင့်ကျင့် ဖြစ်သည်။

၆.၃။ ကျေးရွာ၏လူမှုစီးပွားအဆင့်သတ်မှတ်ခြင်း။ (Wealth Ranking)



ဥစ္စာနေကြွယ်ဝမှု အသင့်သတ်မှတ်ခြင်း

ကျေးရွာ - သစ်ကုန်း (မ)

ဒို့.နယ် - ပျော်ကယ်

ကျေးရွာအုပ်စု - သစ်ကုန်း

ရက်စွဲ - ၂၅.၁၁.၂၀၁၉

အသင့်သတ်မှတ်ချက်	သတ်မှတ်ချက်နှင့် ကိန်းများ	အိမ်စောင်စုစာရင်းကိန်း	ရာခိုင်နှုန်း
ပျားသာ	တိုက်ဆိပ်၊ ကား၊ လယ် (၃၀) ဧက၊ နွား (၁၀)၊ ဆိုင်ကယ်၊ လယ်ထွန်တက်၊ ဘန်တက်	၁၅	၇.၆%
လယ်ကလတ်	တိုက်ဆိပ်၊ လယ်ဧက (၇၅) ခန့်၊ နွား (၅) ဆိုင်ကယ်၊ လယ်ထွန်တက်၊ ကောက်လှိုက်တက်	၁၂၅	၆၃.၆၇%
ရွေးပါး	ပိးထုံဆိပ်၊ လယ် (၅) ဧက၊ ဆိုင်ကယ်၊ နွား (၂) ကောင်	၇၅	၃၈.၅၁%
စုစုပေါင်း		၁၅၃	၁၀၀%

ဒို့.စောအေးဆွေးဖြူသူ · ဒို့.စောလှိုင် · ဝေါဖြူမောင်

ပိတ်ဆွေးဖြူသူ · (က. ဂ)၊ (မ. င)

မှတ်တမ်းတင်သူ · ဒို့.ပိုင်လမ်းထွန်း

၆၅၇

၆၅၇

ဥစ္စာနေကြွယ်ဝမှုသုံးသပ်ချက်။



ဥစ္စာဓန ဖြွယ်ဝမှု အဆင့် သတ်မှတ်ခြင်း

ကျေးဇူး - သိမ်ကျန်း(မ)

ဦးနယ် - ပျော်အောင်

ကျေးဇူးအုတ်စု - သိမ်ကျန်း

ဆွေးနွေးခြင်း နှင့် ဆန်းစစ်ခြင်း

- ⇒ ချမ်းသာသော မိသားစု (၁၀) အိမ် ရှိပါသည်။
- ⇒ ချမ်းသာသော မိသားစု၏ သတ်မှတ်ချက် ညွှန်းကိန်းများ မှာ တိုက်အိမ် | ကား | လယ်ဧက (၅၀) | နွား (၁၀) ကောင် | ဆိုင်ကယ် | လယ်ထွန်စက် | ဆန်စက် | ဖုန်း တို့ ဖြစ်ပါသည်။
- ⇒ အလယ်အလတ် အိမ်ထောင်စု (၁၂၃) အိမ် ရှိပါသည်။
- ⇒ အလယ်အလတ် မိသားစု၏ သတ်မှတ်ချက် ညွှန်းကိန်းများ မှာ တိုက်အိမ် | လယ်ဧက (၂၅) | နွား (၅) ကောင် | ဖုန်း ဆိုင်ကယ်တို့ ဖြစ်ပါသည်။
- ⇒ နွမ်းပါးသော အိမ်ထောင်စု (၂၀) အိမ် ရှိပါသည်။
- ⇒ နွမ်းပါးသော မိသားစု ၏ သတ်မှတ်ချက် ညွှန်းကိန်းများ မှာ ဝါးထူအိမ် | လယ် (၂) ဧက | ဆိုင်ကယ် | ဖုန်းတို့ ဖြစ်ပါသည်။
- ⇒ ဥစ္စာဓန ဖြွယ်ဝမှု အဆင့် သတ်မှတ်ခြင်း ကို ရေ့လာခြင်းဖြင့် နွမ်းပါးသော အိမ်ထောင်စုများ အား အလုပ်အကိုင်အခွင့်လမ်းများ ဖန်တီးပေးခြင်း ဖြစ် ဆဲးရဲ့ နွမ်းပါးမှုလျော့ချနိုင် ဖြစ် လျှော့စားမျှတလာပါမည်။

၆.၄။ ရာသီခွင်ပြ ကြံ့ခိုင်





ရာသီခွင်ပြ ပြက္ခဒိန် သုံးသပ်ချက်

# ရာသီခွင် ပြ ပြက္ခဒိန်

ကျေးဇူး - သိမ်ကုန်း (မ)

ဦးနယ် - ပျော်ဘွယ်

ကျေးဇူးအုပ်စု - သိမ်ကုန်း

## ဆွေခွေ : ခြင်းဒုစိဆန်စစ်ခြင်း

⇒ ရာသီ ဥတု မှာ တပေါင်းလ မှ ကဆုန်လအထိ အလွန် ပူပြင်းပါသည်။

⇒ ရာသီလ မှ သီတင်းကျွတ်လ အထိ မိုးရွာဆွန်းသော လဖြစ်ပါသည်။

⇒ တန်ဆောင်မုန်း၊ ဒုတိယတော်၊ ပြာသို၊ တပို့တွဲ လများသည် ချမ်းအေးပါသည်။

⇒ အလုပ် အကိုင် များမှာ စိုက်ပျိုးရေး ဒုစိဆန်စစ် လုပ်ငန်းဖြစ်ပါသည်။

⇒ တပို့တွဲ၊ တပေါင်း၊ တန်ခူး၊ ကဆုန်၊ နယုန် လများတွင် စိုက်ပျိုးရေး နားသောကာလ ဖြစ်သောကြောင့် ဆံပင်လှုပ်ငန်းကို ယေဘုယျ အားဖြင့် လုပ်ကိုင်ကြသည်။

⇒ တန်ဆောင်မုန်း၊ ဒုတိယတော်၊ ပြာသို၊ တပို့တွဲ၊ တပေါင်းလများသည် ရွှေပြားလှုပ်သားများ ရှိသော လများ ဖြစ်ပါသည်။

⇒ ပွဲတော်များမှာ တန်ခူးလ သင်္ကြန်ပွဲ၊ ကဆုန်လ ရွှေခွေပွဲများဖြင့် ရာသီလ ရာသီပွဲ၊ သီတင်းကျွတ်လ မီးထွန်းပွဲ၊ တန်ဆောင်မုန်းလ ကဆုန်ပွဲတို့ ရှိပါသည်။

⇒ နွား၊ ဝက်၊ ကြက်များကို (၁၂) လ ရာသီလုံး မွေးမြူကြသည်။

⇒ ပွဲတော်ရှိသော လများ ဒုစိဆန်စစ် စိုက်ပျိုး ရာသီများတွင် ဝန်ငွေဖြုတ် ထွက်ငွေများသည်။





၆.၅။ ဗင်းပုံစံကိုသုံးပြု၍ အဖွဲ့အစည်းများချိတ်ဆက်မှု

**ဗင်းပုံစံအား သုံးပြု၍ အဖွဲ့အစည်း နှင့် ချိတ်ဆက်မှု အား လေ့လာခြင်း**

ကျေးရွာအုပ်စု - သိမ်ကုန်း      မြို့နယ် - မျောက်ဆွယ်  
 ကျေးရွာ - သိမ်ကုန်း(မ)      ရက်စွဲ - 25.11.2019

ကျေးရွာအတွင်းရှိ အဖွဲ့စည်းများ	ကျေးရွာပြင်ပအဖွဲ့အစည်းများ
- ကျောင်းကျောင်းအဖွဲ့	- စိုက်ပျိုးရေးအဖွဲ့
- ဆယ်စိုက်ရေးအဖွဲ့	- သမဂ္ဂအဖွဲ့
- အမျိုးသား/သမီး အဖွဲ့	- မြို့နယ်ထွေအုပ်စု
- လမ်းကျောင်းအဖွဲ့	- ကျေးလက်ဦးစီးဌာန
- ငါးကျောင်းအဖွဲ့	- လူထုဗဟိုပြု စီမံကိန်းဌာန
- ကျေးရွာစီမံခန့်ခွဲရေးအဖွဲ့	- မြေစာရင်းရုံး
- ရာအိမ်ခြေ	- ကျေးမာရေ
- ရုပ်မိရုပ်ဖေ	- ရဲစခန်း
	- ပညာရေးမှူးရုံး



ဗဒီးပုံစံ အသုံးပြု၍ အဖွဲ့အစည်း  
ချိတ်ဆက်မှုအား လေ့လာခြင်း

ကျေးဇူးအုပ်စု - သိမ်ကုန်း  
ကျေးဇူး - သိမ်ကုန်း (မ)

ဦးနုယ် - ပျော်ဘွယ်  
ရက်စွဲ - 25.11.2019

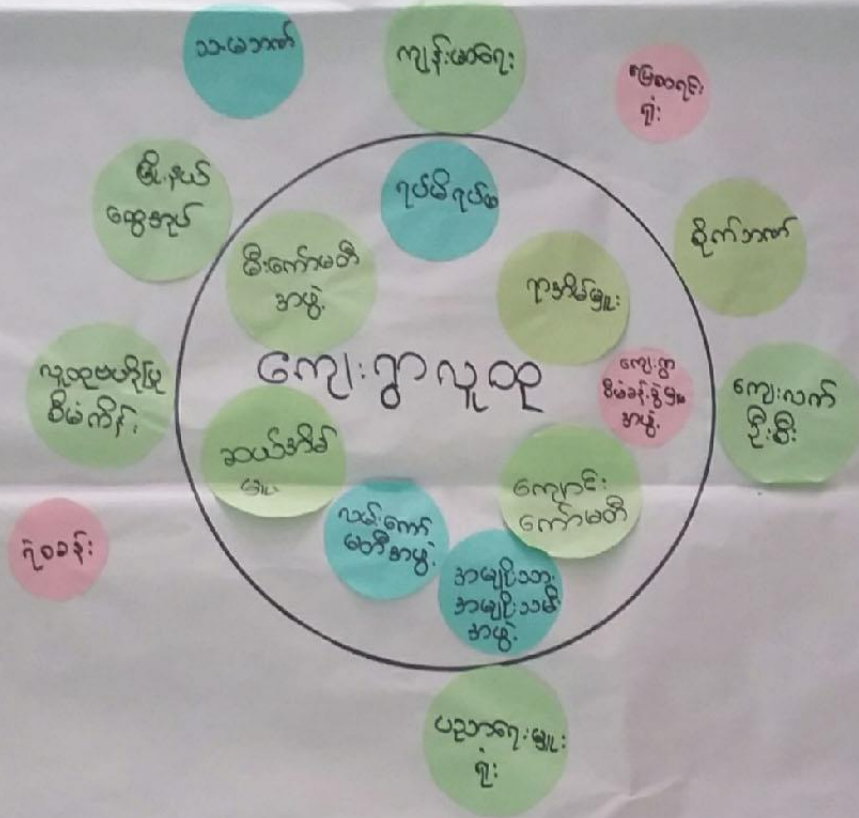

ဦးဆောင်ဆွေးနွေးသူ - ဦးကျော်မြင့်၊ ဒေါ်ဂျီမြင့်၊ မေရာ - ခမ္မာရုံ  
 ဝါဝင်ဆွေးနွေးသူ - က(၈) မ(၁၀)  
 မှတ်တမ်းတင်သူ - ဦးလှိုင်၊ ဦးစိုး  
 အချိန် - (၄:၀၀)



သုံးသပ်ချက်

ဗုဒ္ဓဘာသာ အသုံးပြု၍ အဖွဲ့အစည်း ချိတ်ဆက်မှုအား  
လေ့လာခြင်း

ကျေးဇူး - သိမ်ကျန်း (မ)

ဖြိုနယ် - ပျော်ဘွယ်

ကျေးဇူးအုပ်စု - သိမ်ကျန်း

- ⇒ ကျေးဇူးတွဲတွဲစားရှိ ရာအိမ်မြူးအဖွဲ့၊ ဆယ်အိမ်မြူးအဖွဲ့၊ ကျေးဇူးကော်မတီအဖွဲ့တို့သည် ကျေးဇူးအုပ်စုအတွက် အကျိုးပြုသော အဖွဲ့များဖြစ်သည်။
- ⇒ အမျိုးသားအဖွဲ့၊ အမျိုးသမီးအဖွဲ့၊ ရုပ်ပုံရုပ်ဖန်အဖွဲ့တို့သည် ကျေးဇူးအဖွဲ့အစည်းများ၊ အဖွဲ့အစည်းများတွင် ဦးဆောင်ပြီး လုပ်ဆောင်သော အဖွဲ့များဖြစ်ပါသည်။
- ⇒ ကျေးဇူးစီမံခန့်ခွဲရေးအဖွဲ့သည် ကျေးဇူး၏ အထွေထွေ လုပ်ငန်းများကို လုပ်ဆောင်ပေးပါသည်။
- ⇒ ဖြိုနယ်ထွေအုပ်၊ ကျေးလက်ဦးစီး၊ လူထုဗဟိုပြု စီမံကိန်း၊ စိုက်ပျိုးရေး၊ ဆေးရုံ၊ ပညာရေးအဖွဲ့တို့သည် ကျေးဇူးအုပ်စု အကျိုးပြုသော အဖွဲ့များ ဖြစ်ပြီး ချိတ်ဆက်မှုအဖြစ် ရှိနေပါသည်။
- ⇒ သ.မ.တစ်၊ ခြေစာရေးရုံး၊ ရှေ့ခန်း တို့သည် ကျေးဇူးအုပ်စု အဖွဲ့အစည်းများ ပါဝင်သည့် ချိတ်ဆက်မှု နည်းပါးပါသည်။



၆.၆။ ပင့်ကူအိမ်ကွန်ယက် နှင့် သုံးသပ်ချက်

**ပင့်ကူ အိမ် သုံးသပ်ခြင်း**

ကျေးဇူး - သိမ်ကုန်း (၆)  
 ကျေးဇူးအုပ်စု - သိမ်ကုန်း  
 အချိုးသမီး  
 ဇွဲနယ် - ပျော်ဘွယ်  
 ၇က်စွဲ . 25.11.2019

The radar chart has 10 axes with the following labels (clockwise from top-left):

- ပျောက်ကင်းစေရန် ပါဝင်ခြင်း
- အလုပ်အကိုင် အဖွဲ့အစည်း
- မိသားစုကို ချီးမွမ်းခြင်း
- ဝေငွေရှာခြင်း
- မိသားစုကို ဂုဏ်ပြုခြင်း
- အရင်းအမြစ် ဖွံ့ဖြိုးရေးအသုံးချခြင်း
- အဖွဲ့အစည်း အဖွဲ့အစည်း
- မိသားစုအား လုံခြုံစေခြင်း
- ပစ္စည်းအား ဖွံ့ဖြိုးခြင်း
- ပညာရေး လက်တွေ့ခြင်း

ဦးဆောင်ဆွေးနွေးသူ - ဒေါ် ဌေးအောင်  
 လှရာ - ခမ္မာရုံ  
 ပါဝင်ဆွေးနွေးသူ - ၆ ( ၁၀ ) ယောက်  
 မြတ်တမ်းတင်သူ -  
 ဦးလှစော၊ ဇွဲနယ်  
 အချိန် - ( ၃ : ၃၀ )



ပင်းကူအိမ် သုံးသပ်ခြင်း

ကျေးဇူး - သိမ်ကျွန်း (မ)

ကျေးဇူးအုပ်စု - သိမ်ကျွန်း

အမျိုးသား

မြို့နယ် - ပျော်ဘွယ်

ရက်စွဲ - 25.11.2019

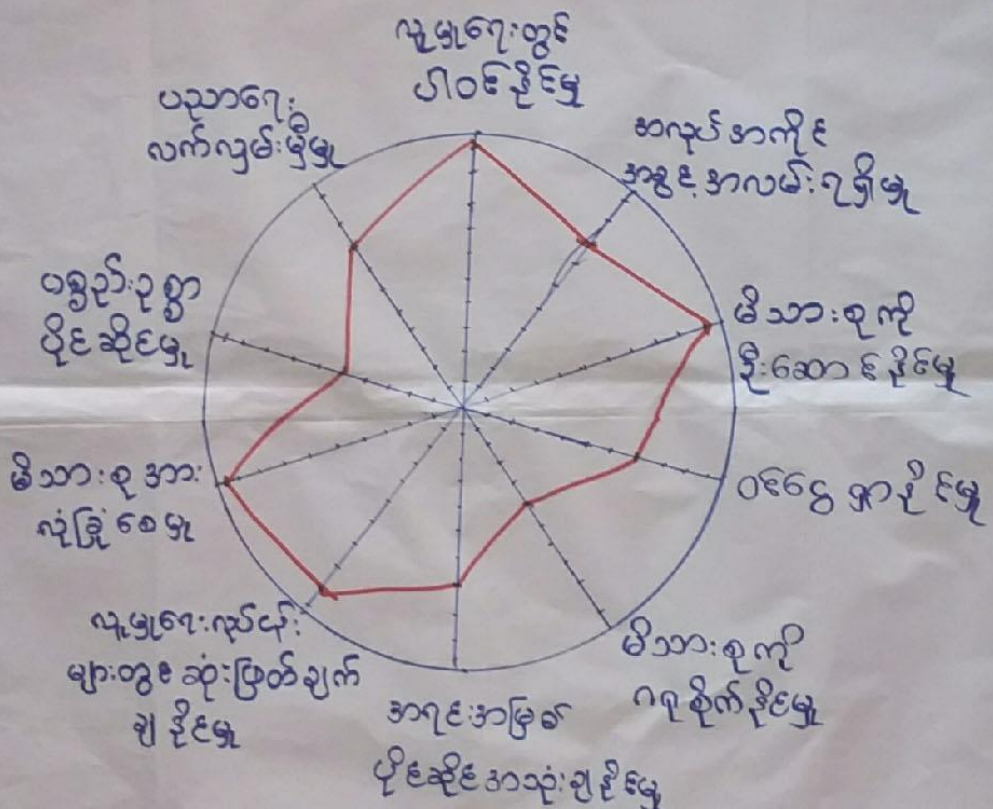

ဦးဆောင်ဆွေးနွေးသူ - ဦးကျော်သောင်း

ရေးရာ - ဇမ္ဗူရာ

ပါဝင်ဆွေးနွေးသူ - ကျား (၁၅) ယောက်

အချိန် - (၃ : ၃၀)

မှတ်တမ်းတင်သူ - ဦးလှိုင်စွန်း



ပဋိကူ အိမ်သုံး သပ်ခြင်း

ကျေးဇူး - သိမ်ကုန်း (မ)  
ကျေးဇူးအုတ်စု - သိမ်ကုန်း

ကျား + မ

မြို့နယ် - ပျော်သွယ်  
ရက်စွဲ - 25.11.2019

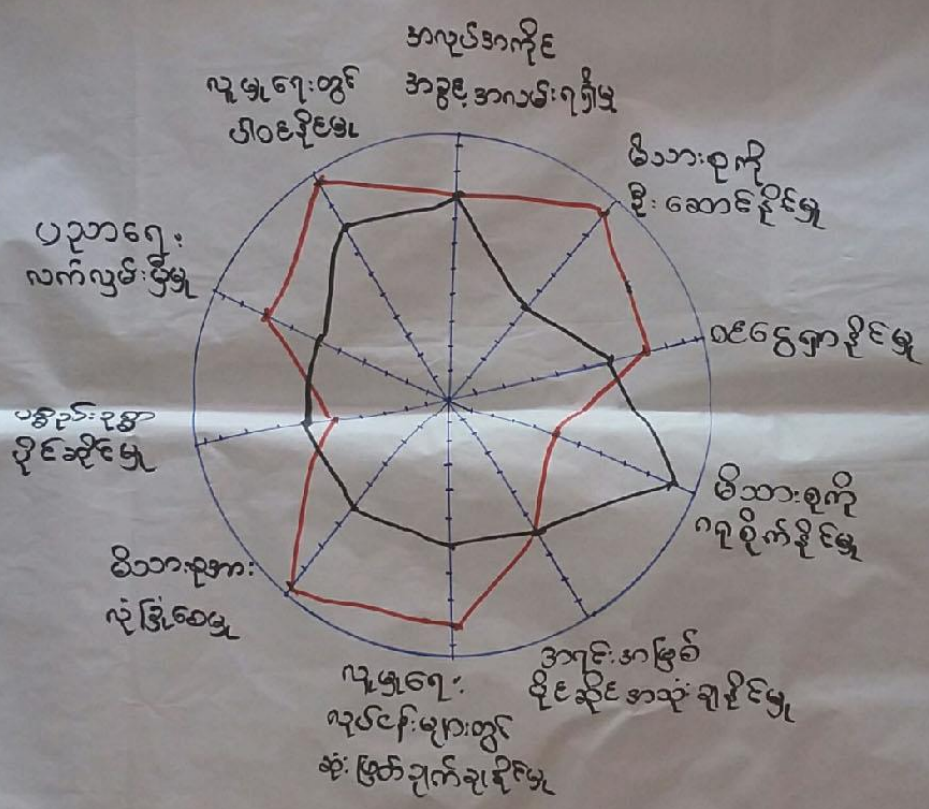

ဦးဆောင်ဆွဲဆွဲသူ - ဦးကျော်သေဂဇ၊ ဒေါ်ဌေးအောင်လှရာ - ဓမ္မာရုံ  
 ဒါဝဠာဆွဲဆွဲသူ - (ကျား) ၁၅ (မ) ၁၀  
 မှတ်တမ်းတင်သူ - ဦးနိုးလင်း၊ ဝတ္ထု  
 အချိန် - (၃:၃၀)



# ပင့်ကူအိမ်သုံးသပ်ခြင်း

ကျေးရွာ- သိမ်ကုန်း(မ)

မြို့နယ်-ပျော်ဘွယ်

ကျေးရွာအုပ်စု - သိမ်ကုန်း

## ဆွေးနွေးခြင်းနှင့် ဆန်းစစ်ခြင်း

ပညာရေးလက်လှမ်းမီမှု ၊ လူမှုရေးတွင် ပါဝင်နိုင်မှု၊ မိသားစုကို စီးဆောင်နိုင်မှု ၊ ဝေငွေရှာနိုင်မှု ၊ လူမှုရေးလုပ်ငန်းများတွင် ဆုံးဖြတ်ချက်ချနိုင်မှု ၊ မိသားစုအား လုံခြုံစေမှုတို့တွင် အမျိုးသားများသည် အမျိုးသမီးများထက် အားသာပါသည်။

အလုပ်အကိုင်အခွင့်အလမ်း ၇ ရှိမှု ၊ အရင်းအမြစ်ပိုင်ဆိုင် အသုံးချနိုင်မှု တို့တွင် အမျိုးသား၊ အမျိုးသမီးတန်းတူ ဖြစ်နေခြင်း

ပင့်ကူအိမ် သုံး သပ်ခြင်းကို လေ့လာခြင်း ဖြင့် အမျိုးသားအမျိုးသမီးတို့၏ အားသာချက် ၊ အားနည်းချက်များကို တွေ့မြင်ရပါသည်။

အမျိုးသမီးများ အားနည်းချက်များကို ဖြည့်ဆည်းပေးပါက အမျိုးသမီးတို့၏ လူနေမှုများ ဖြင့်မားလာပြီး ဖွံ့ဖြိုးတိုးတက်လာပါမည်။



၆.၇။ ပြဿနာသစ်ပင်

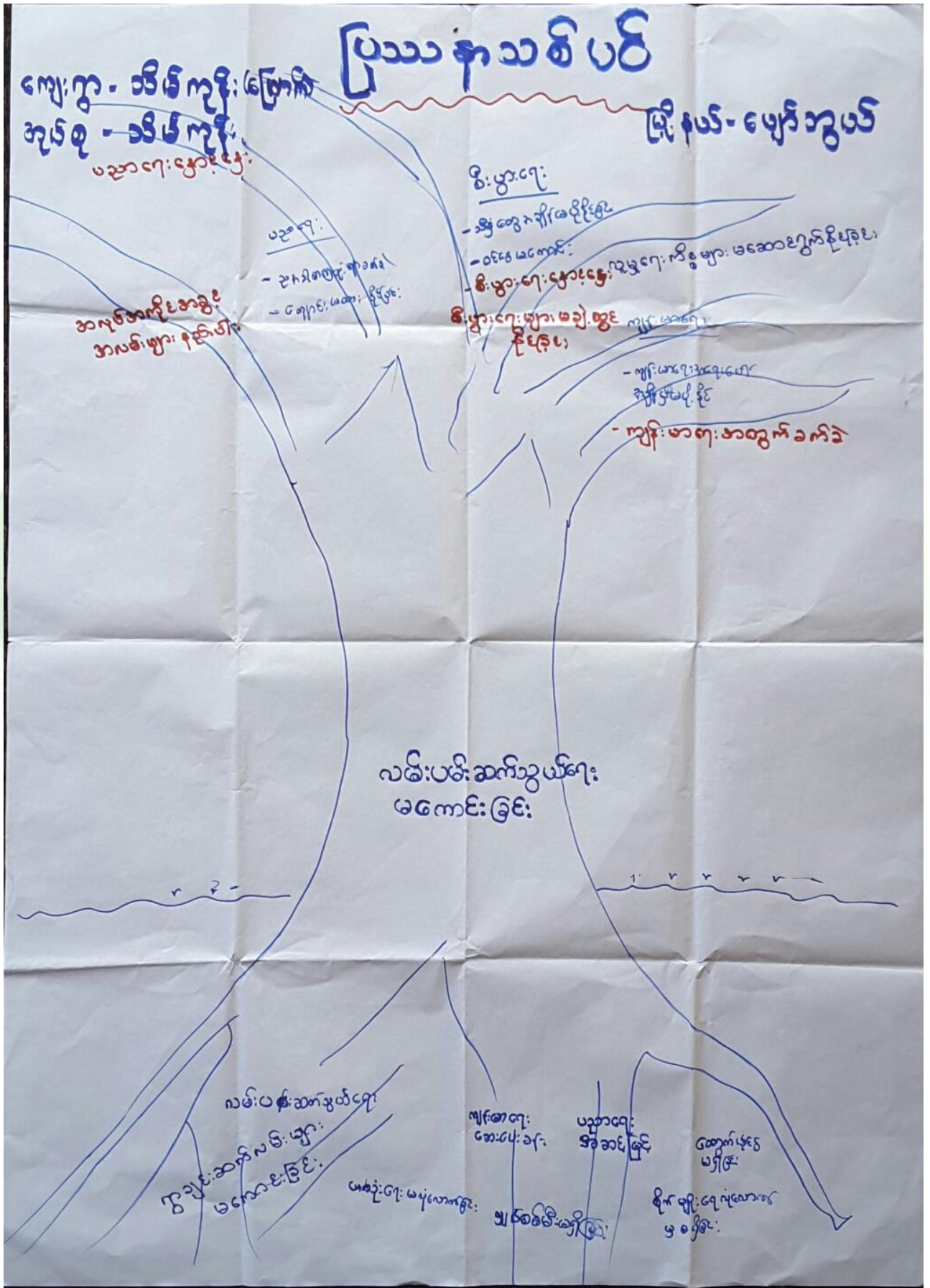





## ပြဿနာသစ်ပင်

ကျေးဉာ - သိမ်ကုန် (၈)

ဦးနုထံ-ပျော်သွယ်

အုပ်စု - သိမ်ကုန်

၇၈၅-၂၁-၁၁-၂၀၁၇

( သုံးသပ်ချက် )

⇒ သိမ်ကုန် (၈) ကျေးဉာ ပြဿနာသစ်ပင်၏ တွေ့ရှိချက်မှာ လမ်းပန်း ဆက်သွယ်ရေးများ မကောင်းခြင်း၊ ကိုတွေ့ပါသည်။

⇒ လမ်းပန်း ဆက်သွယ်ရေး မကောင်းခြင်း၊ ချောင်း၊ မီးဖွားရေး၊ အချိန်မီ မပို့နိုင်ခြင်း၊ ဝင်ငွေမကောင်းခြင်း၊ မီးဖွားရေးများ နှောင့်နှေးခြင်း၊ မီးဖွားရေးများ မပို့ထွက်နိုင်ခြင်း၊ လူမှုရေး ကိစ္စများတွင် မဆောင်ရွက်နိုင်ခြင်းများ ကိုတွေ့ရှိပါသည်။

⇒ ကျန်းမာရေးအတွက် အရေးပေါ်အခြေအနေတွင် အချိန်မီ မပို့နိုင်ခြင်း၊ သွားလာရေးအဆင်မပြေသော ချောင်း၊ ပညာရေး နှောင့်နှေးခြင်း၊ အလုပ်အကိုင်အခွင့်အလမ်းများ နည်းပါးလာခြင်း တွေ့ရှိပါသည်။

⇒ ကျေးဉာလမ်းပန်း ဆက်သွယ်ရေးများ ကောင်းလာဖို့ ဖွံ့ဖြိုးမှုအား ကောင်းစွာ စောင့်ကြည့်ကာ အချိန်မီ အခြေအနေအထား ဤသို့ ဆက်လက်များ မကောင်းခြင်း၊ ကျန်းမာရေးဆေးစစ်မှုများ မရှိခြင်း၊ ထောက်ပံ့ငွေ၊ အဆင်ပြေ ပညာရေး၊ လျစ်လျူမီ၊ စိုက်ပျိုးရေး ဧရိယာများ အခြေအနေအထား တွေ့ရှိပါသည်။

⇒ ထို့ကြောင့် ကျေးဉာ၏ လိုအပ်ချက်များဆီ၌ ပထမဦးစွာ စစ်ဆေးမှုများတွင် ဤသို့ ဆက်လက်ဖြည့်ဆည်းပေးဖို့ ယခုအခါ ပထမဦးစွာ စစ်ဆေးမှုများတွင် ယခင်က သွင်းဆောင်မှုများ ဖြည့်ဆည်းပေးဖို့ ဆက်လက် လုပ်ဆောင်ရန် ဆွေးနွေးထားပါသည်။



၆.၈။ ကျေးရွာ၏ မျော်မှန်းချက်(၄)နှစ်စာကျေးရွာဖွံ့ဖြိုးရေးအစီအစဉ်

<p>ခွဲစိတ်ချက် (၁) ကျေးရွာ</p>	<p>အမျိုးအမည်</p>	<p>ခွဲစိတ်ချက် (၂) ကျေးရွာ</p>
<p>အစားအသွယ် ဖြည့်ဆည်းပေးခြင်း</p>	<p>အစားအသွယ် ဖြည့်ဆည်းပေးခြင်း</p>	<p>အစားအသွယ် ဖြည့်ဆည်းပေးခြင်း</p>
<p>အစားအသွယ် ဖြည့်ဆည်းပေးခြင်း</p>	<p>အစားအသွယ် ဖြည့်ဆည်းပေးခြင်း</p>	<p>အစားအသွယ် ဖြည့်ဆည်းပေးခြင်း</p>
<p>အစားအသွယ် ဖြည့်ဆည်းပေးခြင်း</p>	<p>အစားအသွယ် ဖြည့်ဆည်းပေးခြင်း</p>	<p>အစားအသွယ် ဖြည့်ဆည်းပေးခြင်း</p>
<p>အစားအသွယ် ဖြည့်ဆည်းပေးခြင်း</p>	<p>အစားအသွယ် ဖြည့်ဆည်းပေးခြင်း</p>	<p>အစားအသွယ် ဖြည့်ဆည်းပေးခြင်း</p>
<p>အစားအသွယ် ဖြည့်ဆည်းပေးခြင်း</p>	<p>အစားအသွယ် ဖြည့်ဆည်းပေးခြင်း</p>	<p>အစားအသွယ် ဖြည့်ဆည်းပေးခြင်း</p>



<p>සිසුවාගේ නම:</p>	<p>සිසුවාගේ විෂය: <span style="float: right;">සිසුවාගේ වයස:</span></p>	
<p>සිසුවාගේ නම:</p>	<p>සිසුවාගේ විෂය:</p>	<p>සිසුවාගේ වයස:</p>
<p>සිසුවාගේ විෂය:</p>	<p>සිසුවාගේ විෂය:</p>	<p>සිසුවාගේ වයස:</p>
<p>සිසුවාගේ විෂය:</p>	<p>සිසුවාගේ විෂය:</p>	<p>සිසුවාගේ වයස:</p>
<p>සිසුවාගේ විෂය:</p>	<p>සිසුවාගේ විෂය:</p>	<p>සිසුවාගේ වයස:</p>



ဖွံ့ဖြိုးရေး အဖွဲ့ကော်မရှင်များ

ဆိပ်ကမ်း (၂) > ကျေးရွာ

ဆိပ်ကမ်းမူပိုင်

ရက်စွဲ . 25.11.2019

ဦးစားစား အဆင့်	ဖွံ့ဖြိုးရေး လုပ်ငန်းများ	အဖွဲ့အစည်း	အရေအတွက်
၁	ရွာပတ်လည် ခင်း ဖြစ်	က+မ	၈၃
၁	လျှင်စစ် မီးတိုက် ပျံ့နှံ့ခြင်း	က+မ	၇၃
၂	ရွာပတ်လည် ဆက်လက် ခင်း ဖြစ်	က+မ	-
၃	လယ်ယာ လျှင်စစ်ဆေးခြင်း ခင်း ဖြစ်	က+မ	-
၄	စာသင် ကျောင်း တည်ဆောက် ခင်း ဖြစ်	က+မ	-
၅	ကျောင်း ကျန်းမာရေး စစ်ဆေးခြင်း / စေ့ငြိမ်း ပျံ့နှံ့ခြင်း	က+မ	-



၇။ ကော်မတီဝင်များရွေးချယ်ခြင်းနှင့်ကျေးရွာဖွံ့ဖြိုးရေးအစီအစဉ်ဆောင်ရွက်မှုမှတ်တမ်းဓါတ်ပုံများ



စီမံကိန်းမိတ်ဆက်အစည်းအဝေးမှတ်တမ်းဓါတ်ပုံ



အမျိုးသမီးများပင့်ကူအိမ်ကွန်ယက်ရေးဆွဲနေစဉ်မှတ်တမ်းဓါတ်ပုံ



ကျေးရွာလုပ်ငန်းခွဲအတွက်အခက်အခဲများဖော်ထုတ်ဆွေးနွေးစဉ်



ကော်မတီဝင်များစာရင်း

ကျေးရွာစီမံကိန်းအထောက်အကူပြုကော်မတီ စာရင်းများ			
ကျေးရွာ- ဘီလ်ကုန်း (မ)			အုပ်စု- ဘီလ်ကုန်း
စဉ်	အမည်	ကျား/မ	ရာထူး
၁	ဦးမျိုးမင်း	ကျား	စေတနာ့ဝန်ထမ်း
၂	ဒေါ်ခွင်	မ	စေတနာ့ဝန်ထမ်း
၃	ဒေါ်ဇော်စင်	မ	စီထောက်ဥက္ကဋ္ဌ
၄	ဦးကျော်စော	ကျား	စီထောက်ဥက္ကဋ္ဌ
၅	ဦးစံဝင်း	ကျား	ဝယ်ယူရေးဆပ်ကော်မတီဥက္ကဋ္ဌ
၆	ဦးခိုင်	ကျား	ဝယ်ယူရေးဆပ်ကော်မတီ
၇	ဒေါ်အိမ်မြင့်	မ	ဝယ်ယူရေးဆပ်ကော်မတီ
၈	ဦးမောင်မြင့်	ကျား	စောင့်ကြည့်ကြီးကြပ်ရေးဆပ်ကော်မတီဥက္ကဋ္ဌ
၉	ဦးမောင်လှိုင်	ကျား	စောင့်ကြည့်ကြီးကြပ်ရေးဆပ်ကော်မတီ
၁၀	ဒေါ်ဝန်း	မ	စောင့်ကြည့်ကြီးကြပ်ရေးဆပ်ကော်မတီ
၁၁	ဦးကျော်မြင့်	ကျား	လည်ပတ်ထိန်းသိမ်းရေးဆပ်ကော်မတီဥက္ကဋ္ဌ
၁၂	ဒေါ်စန်းစိန်	မ	လည်ပတ်ထိန်းသိမ်းရေးဆပ်ကော်မတီ
၁၃	ဒေါ်မယ်မြင့်	မ	လည်ပတ်ထိန်းသိမ်းရေးဆပ်ကော်မတီ
၁၄	ဒေါ်ဥမ္မာဝင်း	မ	ကျေးရွာငွေစာရင်းကိုင်
၁၅	ဒေါ်ခင်စာအောင်	မ	ဝေဖန်အကြံပြုတိုင်ကြားချက်ဖြေရှင်းရေးအဖွဲ့
၁၆	ဦးထွန်းစိန်	ကျား	ဝေဖန်အကြံပြုတိုင်ကြားချက်ဖြေရှင်းရေးအဖွဲ့
၁၇			
၁၈			
၁၉			
၂၀			
၂၁			
၂၂			
၂၃			
၂၄			
၂၅			



၈။ ကျေးရွာအခြေခံအချက်အလက်များ (ပုံစံ-၁)

ပုံစံ - ၈ - ၁ ကျေးရွာအခြေခံအချက်အလက်များ (Form PC 1)

လမ်းညွှန်ချက်။ ကျေးရွာတစ်ရွာသို့ ပထမဆုံးမိတ်ဆက်ခရီး သွားရောက်သောအခါ လူထုစည်းရုံးရေးမှူးသည် ကျေးရွာ ခေါင်းဆောင်များအား ကျေးရွာအချက်အလက်များကို မေတ္တာရပ်ခံ၍ တောင်းခံရသည်။ ဤအချက်အလက်များကို စီမံကိန်း မိတ်ဆက်အစည်းဝေးမတိုင်မီတောင်းခံရမည်။ စီမံကိန်းမိတ်ဆက်အစည်းဝေးတွင် လူထုစည်းရုံးရေးမှူးသည် ဤအချက်အလက် များအား စစ်ဆေးပြီး မှန်ကန်အောင်ပြုလုပ်ရမည်။ ပြီးနောက်တွင် လူထုစည်းရုံးရေးမှူးမှ သတင်းအချက်အလက်ထံသို့ Tablets မှ တဆင့် ဖြည့်သွင်းရမည်။

ကျေးရွာခေါင်းဆောင် အမည် <u>ဦးအေးဂျီ</u>	ကျေးရွာခေါင်းဆောင်၏ ဖုန်းနံပါတ် <u>၀၉-၄၅၃၀၆၇၄၈၆</u>	လူထုစည်းရုံးရေးမှူး၏ အမည် <u>ဒေါ်ထွန်းစန်း</u>
ပြည်နယ်/တိုင်းဒေသကြီး <u>မန္တလေး</u>	မြို့နယ် <u>မော်လမြိုင်</u>	ကျေးရွာအုပ်စု <u>ညိုခင်း</u>
		ကျေးရွာ <u>အင်းစိမ်းမြောက်</u>

က။ လူဦးရေ - ၀၇၂၂

လူမျိုးစု	အိမ်ထောင်စုအရေအတွက်	ကိုးကွယ်သည့်ဘာသာ	အိမ်ထောင်စုအရေအတွက်
လူမျိုးစု (၁) <u>ဗမာ</u>	<u>၁၅၆</u>	ဘာသာ (၁) <u>ဗုဒ္ဓ</u>	<u>၁၅၆</u>
လူမျိုးစု (၂) -----		ဘာသာ (၂) -----	
လူမျိုးစု (၃) -----		ဘာသာ (၃) -----	
လူမျိုးစုရော -----		ဘာသာရော -----	
အခြား	အရေအတွက်		
မသန်စွမ်းသူများ	<u>၁</u>	<u>ဗုဒ္ဓ</u>	<u>၁</u>
သက်ကြီးရွယ်အိုများ (၆၅ နှစ် နှင့် အထက်)	<u>၈၀</u>		
စစ်ဘေးရှောင်	-	-	-

	အမျိုးသား (အရေအတွက်)	အမျိုးသမီး (အရေအတွက်)
လူဦးရေ	<u>၃၉၉</u>	<u>၄၃၃</u>
လူမျိုးစု (၁) <u>ဗမာ</u>		
လူမျိုးစု (၂) -----		
လူမျိုးစု (၃) -----		
အခြား		
အိမ်ထောင်ဦးစီး	<u>၁၂၂</u>	<u>၃၄</u>

(ခ) အခြေခံအဆောက်အအုံ အသုံးအဆောင်များ

စာသင်ကျောင်း	အမှတ် ခြံစိုပါ	ကျန်းမာရေး	အမှတ် ခြံစိုပါ	ဘာသာရေး အဆောက် အအုံများ	အမှတ် ခြံစိုပါ





အထက်တန်းကျောင်း	<input checked="" type="checkbox"/>	ဆေးရုံ	<input type="checkbox"/>	စေတီ	<input checked="" type="checkbox"/>
အလယ်တန်းကျောင်း	<input checked="" type="checkbox"/>	ကျန်းမာရေးဌာန	<input type="checkbox"/>	ဘုန်းကြီးကျောင်း	<input checked="" type="checkbox"/>
မူလတန်းကျောင်း	<input checked="" type="checkbox"/>	ကျန်းမာရေးဌာနခွဲ	<input type="checkbox"/>	ဟိန္ဒူဘုရားကျောင်း	<input type="checkbox"/>
မူကြိုကျောင်း	<input type="checkbox"/>	ဆေးပေးခန်း	<input checked="" type="checkbox"/>	ခရစ်ယာန်ကျောင်း	<input type="checkbox"/>
အခြား	<input type="checkbox"/>	အခြား	<input type="checkbox"/>	ဗလီ	<input type="checkbox"/>
<b>KGကျောင်း</b>				အခြား	<input type="checkbox"/>
မှတ်ချက်		မှတ်ချက်		မှတ်ချက်	

(ဂ) ကျွမ်းကျင်သူများမှတ်တမ်း (ကျေးရွာတွင်နေထိုင်သော သို့မဟုတ် တခြားရွာမှလာရောက်သော ကျွမ်းကျင်သူများ)

(၁) စာသင်ကျောင်း			(၂) ကျန်းမာရေး			(၃) လက်မှုပညာရှင်		
	ရွာတွင်နေထိုင်သူ	အခြားရွာမှလာသူ		ရွာတွင်နေထိုင်သူ	အခြားရွာမှလာသူ		ရွာတွင်နေထိုင်သူ	အခြားရွာမှလာသူ
မူလတန်းပြဆရာ/မ	<input checked="" type="checkbox"/>	<input checked="" type="checkbox"/>	ဆရာဝန်	<input type="checkbox"/>	<input type="checkbox"/>	လက်သမား	<input checked="" type="checkbox"/>	<input type="checkbox"/>
အထက်တန်းပြဆရာ/မ	<input checked="" type="checkbox"/>	<input checked="" type="checkbox"/>	လက်ထောက်ကျန်းမာရေးမှူး	<input type="checkbox"/>	<input type="checkbox"/>	ပန်းရံ	<input checked="" type="checkbox"/>	<input checked="" type="checkbox"/>
အလယ်တန်းပြဆရာ/မ	<input checked="" type="checkbox"/>	<input checked="" type="checkbox"/>	အမျိုးသမီးကျန်းမာရေးဆရာမ	<input checked="" type="checkbox"/>	<input type="checkbox"/>	လျှပ်စစ်ကျွမ်းကျင်၊ ဖိသမား	<input checked="" type="checkbox"/>	<input checked="" type="checkbox"/>
မူကြိုဆရာ/မ	<input type="checkbox"/>	<input type="checkbox"/>	သားဖွားဆရာမ	<input checked="" type="checkbox"/>	<input type="checkbox"/>	ရေပိုက်သွယ်သူ	<input checked="" type="checkbox"/>	<input type="checkbox"/>
အခြား	<input type="checkbox"/>	<input type="checkbox"/>	ပြည်သူ့ကျန်းမာရေးလုပ်သား	<input type="checkbox"/>	<input checked="" type="checkbox"/>	စက်ပြင်ဆရာ	<input checked="" type="checkbox"/>	<input type="checkbox"/>
မှတ်ချက်			မှတ်ချက်			မှတ်ချက်		

(ဃ) ကျေးရွာသို့ ရောက်ရှိနိုင်သည့် လမ်းအခြေအနေ /ကျေးရွာတစ်ရွာသည် ၎င်း၏ ကျေးရွာအုပ်စုနှင့် ဆက်သွယ်ထားသော လမ်းအခြေအနေ (အောက်ပါတို့ကိုပိုင်းပါ)

ကျောက်ကြမ်းလမ်း      ကတ္တရာလမ်း      ကွန်ကရစ်လမ်း      မော်တော်ဆိုင်ကယ်လမ်း  
 ကျောက်ခင်းလမ်း      (မြေသားလမ်း)      လူသွားလမ်း      အခြား \_\_\_\_\_

(င) ကျေးရွာဖွံ့ဖြိုးမှုစီမံချက်

(၁) လူထုပဟိုပြုစီမံကိန်းမစတင်မီ ဤကျေးရွာတွင်ကျေးရွာဖွံ့ဖြိုးမှု စီမံချက်ရှိခဲ့ပါသလား? ပိုင်းပါ  
ရှိပါသည်/မရှိပါ/မသိပါ

(၂) ရှိခဲ့ပါလျှင် ဤစီမံချက်ကို မည်သည့် ခုနှစ်တွင်ပြင်ဆင်ခဲ့ပါသနည်း? နှစ်-----/မသိပါ

(၃) ဤစီမံချက်ကို မြို့နယ်မှအတည်ပြုခဲ့ပါသလား? ပြုခဲ့ပါသည်/မပြုခဲ့ပါ /မသိပါ

(စ) ခရီးအကွာအဝေး

(၁) ဤကျေးရွာ၏ပဟိုမှ ၎င်းကျေးရွာအုပ်စု၏ပဟိုအထိ ခရီးခိုင်းမည်မျှကွာဝေးသနည်း? မိုင် ၂.၅ /မသိပါ

(၂) ဤကျေးရွာမှ ၎င်းကျေးရွာအုပ်စုပဟိုအထိ သွားလာရာတွင်ကြာမြင့်သည့်အချိန်။

ခြောက်သွေ့ရာသီတွင်ကြာချိန်----- ထော်လာဂျီ/မော်တော်ဆိုင်ကယ်(ခြေလျင်)/လား/မော်တော်ဘုတ်/  
 အခြား: ၂.၅-----

မိုးရာသီတွင်ကြာချိန်----- ထော်လာဂျီ/မော်တော်ဆိုင်ကယ်(ခြေလျင်)/လား/မော်တော်ဘုတ်/  
 အခြား: ၂.၅-----



(ဆ) ပတ်ဝန်းကျင်ဆိုင်ရာ သဘာဝဘေးအန္တရာယ်

ဤကျေးရွာတွင် ရေကြီးခြင်းကဲ့သို့ သဘာဝဘေးအန္တရာယ်ကျရောက်ဖူးခြင်း ရှိပါသလား။

မရှိပါ  ရှိပါသည် ရှိလျှင်ဖော်ပြပါ -----

(ဇ) ကျေးရွာတွင် ဖွဲ့စည်းထားသော အဖွဲ့အစည်းများ

လူထုမဟုတ်ဘဲ ပြုစီမံကိန်းမတိုင်မီ ဤကျေးရွာတွင် ကျေးရွာဖွံ့ဖြိုးရေးအတွက် အစိုးရ (သို့) ရွာသားများကိုယ်တိုင် (သို့) စီမံကိန်းတစ်ခုခုမှ ဖွဲ့စည်းထားသည့် အဖွဲ့အစည်းများရှိပါသလား။

(၁) -----

(၂) -----

(ဈ) အထွေထွေအုပ်ချုပ်ရေး ဦးစီးဌာန (GAD) မှ မှတ်တမ်းတင်ထားခြင်း

ဤကျေးရွာသည် အထွေထွေအုပ်ချုပ်ရေး ဦးစီးဌာန (GAD) မှ မှတ်တမ်းတင်ထားမှု ရှိပါသလား။

မရှိပါ  ရှိပါသည်

ကျေးရွာခေါင်းဆောင်

အမည် ဦး ဖားကို

လက်မှတ် နေ့စွဲ ၁၄.၂.၁၇

လူထုစည်းရုံးရေးမှူး

အမည် ဒေါ်စုစုမေ

လက်မှတ် နေ့စွဲ ၁၄.၂.၁၇



ကျေးရွာအခြေခံအချက်အလက်များ (ပုံစံ-၁) ဒုတိယနှစ်စက်ဝန်း

မူလဇယား

ပုံစံ - ၈ - ၁ ကျေးရွာအခြေခံအချက်အလက်များ (Form PC 1)

လမ်းညွှန်ချက်၊ ကျေးရွာတစ်ရွာသို့ ပထမဆုံးမိတ်ဆက်ရေး သွားရောက်သောအခါ လူထုစည်းရုံးရေးမှူးသည် ကျေးရွာ ခေါင်းဆောင်များအား ကျေးရွာအချက်အလက်များကို မေတ္တာရပ်ခံ၍ တောင်းခံရမည်။ ဤအချက်အလက်များကို စီမံကိန်း မိတ်ဆက်အစည်းဝေးမတိုင်မီတောင်းခံရမည်။ စီမံကိန်းမိတ်ဆက်အစည်းဝေးတွင် လူထုစည်းရုံးရေးမှူးသည် ဤအချက်အလက် များအား စစ်ဆေးပြီး မှန်ကန်အောင်ပြုလုပ်ရမည်။ ပြီးနောက်တွင် လူထုစည်းရုံးရေးမှူးမှ သတင်းအချက်အလက်ထံသို့ Tablets မှ တဆင့် ဖြည့်သွင်းရမည်။

ကျေးရွာခေါင်းဆောင် အမည် ဦးအေးလှ	ကျေးရွာခေါင်းဆောင်၏ ဖုန်းနံပါတ် ၀၉-၄၅၃၀၈၂၉၈၆	လူထုစည်းရုံးရေးမှူး၏ အမည် ဦးကျော်စွာ
ပြည်နယ်တိုင်းဒေသကြီး မန္တလေး	မြို့နယ် - ပျော်ကယ်	ကျေးရွာအုပ်စု သိမ်ကုန်း
		ကျေးရွာ - သိမ်ကုန်း (မ)

က၊ လူဦးရေ

လူမျိုးစု	အိမ်ထောင်စုအရေအတွက်	ကိုးကွယ်သည့်ဘာသာ	အိမ်ထောင်စုအရေအတွက်
လူမျိုးစု (၁) - မြန်မာ	၁၅၁	ဘာသာ (၁) - ဗုဒ္ဓ	၁၅၁
လူမျိုးစု (၂) -----		ဘာသာ (၂) -----	
လူမျိုးစု (၃) -----		ဘာသာ (၃) -----	
လူမျိုးစုရော -----		ဘာသာရော -----	
အခြား	အရေအတွက်		
မသန်စွမ်းသူများ	၃		
သက်ကြီးရွယ်အိုများ (၆၅ နှစ် နှင့် အထက်)	၆၃		
စစ်ဘေးရှောင်	-		

	အမျိုးသား (အရေအတွက်)	အမျိုးသမီး (အရေအတွက်)
လူဦးရေ		
လူမျိုးစု (၁) - မြန်မာ	၃၈၆	၄၃၉
လူမျိုးစု (၂) -----		
လူမျိုးစု (၃) -----		
အခြား		
အိမ်ထောင်ဦးစီး	၁၁၆	၃၅

(ခ) အခြေခံအဆောက်အအုံ အသုံးအဆောင်များ

စာသင်ကျောင်း	အမှတ် ခြံပေါ	ကျန်းမာရေး	အမှတ် ခြံပေါ	ဘာသာရေး အဆောက် အအုံများ	အမှတ် ခြံပေါ
--------------	-----------------	------------	-----------------	----------------------------	-----------------



အထက်တန်းကျောင်း	<input checked="" type="checkbox"/>	ဆေးရုံ	<input type="checkbox"/>	ဝေတီ	<input checked="" type="checkbox"/>
အလယ်တန်းကျောင်း	<input type="checkbox"/>	ကျန်းမာရေးဌာန	<input type="checkbox"/>	ဘုန်းကြီးကျောင်း	<input checked="" type="checkbox"/>
မူလတန်းကျောင်း	<input type="checkbox"/>	ကျန်းမာရေးဌာနခွဲ	<input checked="" type="checkbox"/>	ဟိန္ဒူဘုရားကျောင်း	<input type="checkbox"/>
မူကြိုကျောင်း	<input type="checkbox"/>	ဆေးပေးခန်း	<input type="checkbox"/>	ခရစ်ယာန်ကျောင်း	<input type="checkbox"/>
အခြား	<input type="checkbox"/>	အခြား	<input type="checkbox"/>	ဗလီ	<input type="checkbox"/>
				အခြား	<input type="checkbox"/>
မှတ်ချက်		မှတ်ချက်		မှတ်ချက်	

(ဂ) ကျွမ်းကျင်သူများမှတ်တမ်း (ကျေးရွာတွင်နေထိုင်သော သို့မဟုတ် တခြားရွာမှလာရောက်သော ကျွမ်းကျင်သူများ)

	(၁) စာသင်ကျောင်း		(၂) ကျန်းမာရေး		(၃) လက်မှုပညာရှင်		
	ရွာတွင်နေထိုင်သူ	အခြားရွာမှလာသူ		ရွာတွင်နေထိုင်သူ	အခြားရွာမှလာသူ	ရွာတွင်နေထိုင်သူ	အခြားရွာမှလာသူ
မူလတန်းပြဆရာ/မ	<input type="checkbox"/>	<input checked="" type="checkbox"/>	ဆရာဝန်	<input type="checkbox"/>	<input type="checkbox"/>	လက်သမား	<input checked="" type="checkbox"/>
အထက်တန်းပြဆရာ/မ	<input checked="" type="checkbox"/>	<input checked="" type="checkbox"/>	လက်ထောက်ကျန်းမာရေးမှူး	<input type="checkbox"/>	<input type="checkbox"/>	ပန်းရံ	<input checked="" type="checkbox"/>
အလယ်တန်းပြဆရာ/မ	<input type="checkbox"/>	<input checked="" type="checkbox"/>	အမျိုးသမီးကျန်းမာရေးဆရာမ	<input type="checkbox"/>	<input type="checkbox"/>	လျှပ်စစ်ကျွမ်းကျင်သမား	<input type="checkbox"/>
မူကြိုဆရာ/မ	<input type="checkbox"/>	<input type="checkbox"/>	သားဖွားဆရာမ	<input type="checkbox"/>	<input checked="" type="checkbox"/>	ရေပိုက်သူသည်	<input type="checkbox"/>
အခြား	<input type="checkbox"/>	<input type="checkbox"/>	ပြည်သူ့ကျန်းမာရေးလုပ်သား	<input type="checkbox"/>	<input type="checkbox"/>	စက်ပြင်ဆရာ	<input checked="" type="checkbox"/>
မှတ်ချက်			မှတ်ချက်			မှတ်ချက်	

(ဃ) ကျေးရွာသို့ ရောက်ရှိနိုင်သည့် လမ်းအခြေအနေ / ကျေးရွာတစ်ရွာသည် ၎င်း၏ ကျေးရွာအုပ်စုနှင့် ဆက်သွယ်ထားသော လမ်းအခြေအနေ (အောက်ဖိစီးကုန်ပစ္စည်းပါ)

ကျောက်ကြမ်းလမ်း: ကတ္တရာလမ်း: ကွန်ကရစ်လမ်း: မော်တော်ဆိုင်ကယ်လမ်း:  
 ကျောက်ခင်းလမ်း: မြေသားလမ်း: လူသွားလမ်း: အခြား: \_\_\_\_\_

(င) ကျေးရွာဖွံ့ဖြိုးမှုစီမံချက်

(၁) လူထုဗဟိုပြုစီမံကိန်းမစတင်မီ ဤကျေးရွာတွင်ကျေးရွာဖွံ့ဖြိုးမှု စီမံချက်ရှိခဲ့ပါသလား? ဝိုင်းပါ  
 (၂) ရှိခဲ့ပါလျှင် ဤစီမံချက်ကို မည်သည့် ခုနှစ်တွင်ပြင်ဆင်ခဲ့ပါသနည်း? ရှိပါသည်/မရှိပါ/မသိပါ  
 (၃) ဤစီမံချက်ကို ဖြိုးနယ်မှအတည်ပြုခဲ့ပါသလား? နှစ်-----/မသိပါ  
ပြုခဲ့ပါသည်/မပြုခဲ့ပါ /မသိပါ

(စ) ခရီးအကွာအဝေး

(၁) ဤကျေးရွာ၏ဗဟိုမှ ၎င်းကျေးရွာအုပ်စု၏ဗဟိုအထိ ခရီးမိုင်မည်မျှကွာဝေးသနည်း? မိုင်-----/မသိပါ  
 (၂) ဤကျေးရွာမှ ၎င်းကျေးရွာအုပ်စုဗဟိုအထိ သွားလာရာတွင်ကြာမြင့်သည့်အချိန်၊ ၂ နာရီ

ခြောက်သွေ့ရာသီတွင်ကြာချိန် ၂ နာရီ ----- ထော်လာရီး/မော်တော်ဆိုင်ကယ်(ခြေလျင်)လား/မော်တော်ဘုတ်/  
 အခြား: -----  
 မိုးရာသီတွင်ကြာချိန် ၂ နာရီ ----- ထော်လာရီး/မော်တော်ဆိုင်ကယ်(ခြေလျင်)လား/မော်တော်ဘုတ်/  
 အခြား: -----



(ဆ) ပတ်ဝန်းကျင်ဆိုင်ရာ သဘာဝဘေးအန္တရာယ်

ဤကျေးရွာတွင် ရေကြီးခြင်းကဲ့သို့ သဘာဝဘေးအန္တရာယ်ကျရောက်ဖွဲ့ခြင်း ရှိပါသလား။

မရှိပါ  ရှိပါသည် ရှိလျှင်ဖော်ပြပါ ရေကြီးခြင်း-----

(ဇ) ကျေးရွာတွင် ဖွဲ့စည်းထားသော အဖွဲ့အစည်းများ

လူထုဝဟိုပြုစီမံကိန်းမတိုင်မီ ဤကျေးရွာတွင် ကျေးရွာဖွံ့ဖြိုးရေးအတွက် အစိုးရ (သို့) ရွာသားများကိုယ်တိုင်(သို့) စီမံကိန်းတစ်ခုခုမှ ဖွဲ့စည်းထားသည် အဖွဲ့အစည်းများရှိပါသလား။

(၁) ဒေသန္တရပျံ့နှံ့ရေးအသင်း :

(၂) လူမှုရေးအဖွဲ့အစည်း :

(ဈ) အထွေထွေအုပ်ချုပ်ရေး ဦးစီးဌာန (GAD) မှ မှတ်တမ်းတင်ထားခြင်း

ဤကျေးရွာသည် အထွေထွေအုပ်ချုပ်ရေး ဦးစီးဌာန (GAD) မှ မှတ်တမ်းတင်ထားမှု ရှိပါသလား။

မရှိပါ  ရှိပါသည်

ကျေးရွာခေါင်းဆောင်

အမည် ဦးဖားကျိ

လက်မှတ် [Signature] နေ့စွဲ ၁၁.၁၁.၂၀၁၇

လူထုစည်းရုံးရေးမှူး

အမည် ဦးနေမျိုးဦး

လက်မှတ် [Signature] နေ့စွဲ ၁၁.၁၁.၂၀၁၇



ကျေးရွာအခြေခံအချက်အလက်များ (ပုံစံ-၁) တတိယနှစ်စက်ဝန်း

ပုံစံ - ၀ - ၁ ကျေးရွာအခြေခံအချက်အလက်များ (Form PC 1)

လမ်းညွှန်ချက်။ ကျေးရွာတစ်ရွာသို့ ပထမဆုံးမိတ်ဆက်ခရီး သွားရောက်သောအခါ လူထုစည်းရုံးရေးမှူးသည် ကျေးရွာ ခေါင်းဆောင်များအား ကျေးရွာအချက်အလက်များကို မေတ္တာရပ်ခံ၍ တောင်းခံရသည်။ ဤအချက်အလက်များကို စီမံကိန်း မိတ်ဆက်အစည်းဝေးမတိုင်မီတောင်းခံရမည်။ စီမံကိန်းမိတ်ဆက်အစည်းဝေးတွင် လူထုစည်းရုံးရေးမှူးသည် ဤအချက်အလက် များအား စစ်ဆေးပြီး မှန်ကန်အောင်ပြုလုပ်ရမည်။ ပြီးနောက်တွင် လူထုစည်းရုံးရေးမှူးမှ သတင်းအချက်အလက်ထံသို့ Tablets မှ တစ်ဆင့် ဖြည့်သွင်းရမည်။

ကျေးရွာခေါင်းဆောင် အမည် ဦး ဇော့ ကို	ကျေးရွာခေါင်းဆောင်၏ ဖုန်းနံပါတ် ၀၉- ၄၅၃၀၈၂၉၈၆	လူထုစည်းရုံးရေးမှူး၏ အမည် ဒေါ်ခင်သီဝင်း
ပြည်နယ်/တိုင်းဒေသကြီး မန္တလေး	မြို့နယ် ပျော်ဘွယ်	ကျေးရွာအုပ်စု သိမ်ကျွန်း
		ကျေးရွာ သိမ်ကျွန်း ( ၆ )

က။ လူဦးရေ

လူမျိုးစု	အိမ်ထောင်စုအရေအတွက်	ကိုးကွယ်သည့်ဘာသာ	အိမ်ထောင်စုအရေအတွက်
လူမျိုးစု (၁) -----	၁၅၃	ဘာသာ (၁) ---ဗုဒ္ဓ---	၁၅၃
လူမျိုးစု (၂) -----		ဘာသာ (၂) -----	
လူမျိုးစု (၃) -----		ဘာသာ (၃) -----	
လူမျိုးစုရော ----- အခြား		ဘာသာရော -----	
	အရေအတွက်		
မသန်စွမ်းသူများ	၂		
သက်ကြီးရွယ်အိုများ (၆၅ နှစ် နှင့် အထက်)	၇၁		
စစ်ဘေးရှောင်			

	အမျိုးသား (အရေအတွက်)	အမျိုးသမီး (အရေအတွက်)
လူဦးရေ		
လူမျိုးစု (၁)-----	၃၈၆	၄၃၅
လူမျိုးစု (၂)-----		
လူမျိုးစု (၃)-----		
အခြား		
အိမ်ထောင်ဦးစီး	၁၂၁	၃၂

(ခ) အခြေခံအဆောက်အအုံ အသုံးအဆောင်များ

တောင်ကျောင်း	အမှတ် ခြစ်ပါ	ကျွန်းမာရေး	အမှတ် ခြစ်ပါ	ဘာသာရေး အဆောက် အအုံများ	အမှတ် ခြစ်ပါ
မူကြိုကျောင်း	<input type="checkbox"/>	တိုက်နယ်ဆေးရုံ	<input checked="" type="checkbox"/>	စေတီ	<input type="checkbox"/>



မူလတန်းကျောင်း	<input type="checkbox"/>	ကျန်းမာရေးဌာန	<input type="checkbox"/>	ဘုန်းကြီးကျောင်း	<input checked="" type="checkbox"/>
မူလွန်ကျောင်း	<input type="checkbox"/>	ကျန်းမာရေးဌာနခွဲ	<input type="checkbox"/>	ဟိန္ဒူဘုရားကျောင်း	<input type="checkbox"/>
အလယ်တန်းကျောင်း	<input type="checkbox"/>	ဆေးပေးခန်း	<input checked="" type="checkbox"/>	ခရစ်ယာန်ကျောင်း	<input type="checkbox"/>
လယ်လွန်ကျောင်း	<input type="checkbox"/>	အခြား	<input type="checkbox"/>	ဗလီ	<input type="checkbox"/>
အထက်တန်းကျောင်း	<input checked="" type="checkbox"/>			အခြား	<input type="checkbox"/>
အခြား	<input type="checkbox"/>				
မှတ်ချက်		မှတ်ချက်		မှတ်ချက်	

(ဂ) ကျွမ်းကျင်သူများမှတ်တမ်း (ကျေးရွာတွင်နေထိုင်သော သို့မဟုတ် တခြားရွာမှလာရောက်သော ကျွမ်းကျင်သူများ)

(၁) စာသင်ကျောင်း			(၂) ကျန်းမာရေး			(၃) လက်မှုပညာရှင်		
	ရွာတွင်နေထိုင်သူ	အခြားရွာမှလာသူ		ရွာတွင်နေထိုင်သူ	အခြားရွာမှလာသူ		ရွာတွင်နေထိုင်သူ	အခြားရွာမှလာသူ
မူလတန်းပြဆရာ/မ	<input checked="" type="checkbox"/>	<input checked="" type="checkbox"/>	ဆရာဝန်	<input type="checkbox"/>	<input type="checkbox"/>	လက်သမား	<input checked="" type="checkbox"/>	<input checked="" type="checkbox"/>
အထက်တန်းပြဆရာ/မ	<input checked="" type="checkbox"/>	<input checked="" type="checkbox"/>	လက်ထောက်ကျန်းမာရေးမှူး	<input checked="" type="checkbox"/>	<input type="checkbox"/>	ပန်းရံ	<input checked="" type="checkbox"/>	<input checked="" type="checkbox"/>
အလယ်တန်းပြဆရာ/မ	<input checked="" type="checkbox"/>	<input checked="" type="checkbox"/>	အမျိုးသမီးကျန်းမာရေးဆရာမ	<input checked="" type="checkbox"/>	<input type="checkbox"/>	လျှပ်စစ်ကျွမ်းကျင်မီးသမား	<input checked="" type="checkbox"/>	<input checked="" type="checkbox"/>
မူကြိုဆရာ/မ	<input checked="" type="checkbox"/>	<input checked="" type="checkbox"/>	သွားဖွားဆရာမ	<input checked="" type="checkbox"/>	<input type="checkbox"/>	ရေပိုက်သွယ်သူ	<input checked="" type="checkbox"/>	<input checked="" type="checkbox"/>
အခြား	<input type="checkbox"/>	<input type="checkbox"/>	ပြည်သူ့ကျန်းမာရေးလုပ်သား	<input type="checkbox"/>	<input type="checkbox"/>	စက်ပြင်ဆရာ	<input checked="" type="checkbox"/>	<input checked="" type="checkbox"/>
မှတ်ချက်			မှတ်ချက်			မှတ်ချက်		

(ဃ) ကျေးရွာသို့ ရောက်ရှိနိုင်သည့် လမ်းအခြေအနေ / ကျေးရွာတစ်ရွာသည် ၎င်း၏ ကျေးရွာအုပ်စုနှင့် ဆက်သွယ်ထားသော လမ်းအခြေအနေ (အောက်ပါတို့ကိုပိုင်းပါ)

- ကျောက်ကြမ်းလမ်း
- ကတ္တရာလမ်း
- ကွန်ကရစ်လမ်း
- မော်တော်ဆိုင်ကယ်လမ်း
- ကျောက်ခင်းလမ်း
- မြေသားလမ်း
- လူသွားလမ်း
- အခြား \_\_\_\_\_

(င) ကျေးရွာဖွံ့ဖြိုးမှုစီမံချက်

- (၁) လူထုပဟိုပြုစီမံကိန်းမစတင်မီ ဤကျေးရွာတွင်ကျေးရွာဖွံ့ဖြိုးမှု စီမံချက်ရှိခဲ့ပါသလား? ပိုင်းပါ
- (၂) ရှိခဲ့ပါလျှင် ဤစီမံချက်ကို မည်သည့် ခုနှစ်တွင်ပြင်ဆင်ခဲ့ပါသနည်း? ရှိပါသည် (မရှိပါ) မသိပါ
- (၃) ဤစီမံချက်ကို မြို့နယ်မှအတည်ပြုခဲ့ပါသလား? နှစ်-----/မသိပါ
- ပြုခဲ့ပါသည်/မပြုခဲ့ပါ /မသိပါ

(စ) ခရီးအကွာအဝေး

- (၁) ဤကျေးရွာ၏ပဟိုမှ ၎င်းကျေးရွာအုပ်စု၏ပဟိုအထိ ခရီးမိုင်မည်မျှကွာဝေးသနည်း? မိုင်-----/မသိပါ
- (၂) ဤကျေးရွာမှ ၎င်းကျေးရွာအုပ်စု၏ပဟိုအထိ သွားလာရာတွင်ကြာမြင့်သည့်အချိန်။

ခြောက်သွေ့ရာသီတွင်ကြာချိန်----- ထော်လာဂျီ/မော်တော်ဆိုင်ကယ်/မြေလျင်/လား/မော်တော်ဘုတ်/အခြား-----

မိုးရာသီတွင်ကြာချိန်----- ထော်လာဂျီ/မော်တော်ဆိုင်ကယ်/မြေလျင်/လား/မော်တော်ဘုတ်/



အခြား: -----

(ဇ) ပတ်ဝန်းကျင်ဆိုင်ရာ သဘာဝဘေးအန္တရာယ်  
ဤကျေးရွာတွင် ရေကြီးခြင်းကဲ့သို့ သဘာဝဘေးအန္တရာယ်ကျရောက်ဖူးခြင်း ရှိပါသလား။  
 မရှိပါ  ရှိပါသည် ရှိလျှင်ဖော်ပြပါ -----

(ဇ) ကျေးရွာတွင် ဖွဲ့စည်းထားသော အဖွဲ့အစည်းများ  
လူထုဗဟိုပြုစီမံကိန်းမတိုင်မီ ဤကျေးရွာတွင် ကျေးရွာဖွံ့ဖြိုးရေးအတွက် အစိုးရ (သို့) ရွာသားများကိုယ်တိုင် (သို့) စီမံကိန်းတစ်ခုခုမှ  
ဖွဲ့စည်းထားသည့် အဖွဲ့အစည်းများရှိပါသလား။

(၁) စေတနာ့စွမ်းထုတ်အသင်း:

(၂) ဆုရွေးကုသရေးအသင်း:

(ဈ) အထွေထွေအုပ်ချုပ်ရေး ဦးစီးဌာန (GAD) မှ မှတ်တမ်းတင်ထားခြင်း  
ဤကျေးရွာသည် အထွေထွေအုပ်ချုပ်ရေး ဦးစီးဌာန (GAD) မှ မှတ်တမ်းတင်ထားမှု ရှိပါသလား။  
 မရှိပါ  ရှိပါသည်

ကျေးရွာခေါင်းဆောင်

အမည် ဦးဆာ့ကို

လက်မှတ် ဇန. ၂၈.၁၀.၂၀၁၈

လူထုစည်းရုံးရေးမှူး

အမည် ဒေါ်အိအိဝင်း

လက်မှတ် ဇန. ၅. ၂၈. ၁၀. ၂၀၁၈





**စတုတ္ထနှစ်စက်ဝန်း**

**ပုံစံ - ၀ - ၁ ကျေးရွာအခြေခံဒေသချက်အလက်များ (Form PC 1)**

<p>လမ်းညွှန်ချက်၊ ကျေးရွာတစ်ရွာသို့ ပထမဆုံးမိတ်ဆက်ရေးသွားရောက်သောအခါ လူထုစည်းရုံးရေးမှူးသည် ကျေးရွာခေါင်းဆောင်များအားကျေးရွာအချက်အလက်များကိုမေတ္တာ ရပ်စံ၍တောင်းခံရသည်။ ဤအချက်အလက်များကိုစီမံကိန်းမိတ်ဆက်အစည်းဝေးမတိုင်မီတောင်းခံရမည်။ စီမံကိန်းမိတ်ဆက်အစည်းဝေးတွင် လူထုစည်းရုံးရေးမှူးသည် ဤအချက်အလက်များအား စစ်ဆေးပြီး မှန်ကန်အောင်ပြုလုပ်ရမည်။ ပြီးနောက်တွင် လူထုစည်းရုံးရေးမှူးမှ သတင်းအချက်အလက်ထံသို့ Tablets မှ တဆင့် ဖြည့်သွင်းရမည်။</p>			
ကျေးရွာခေါင်းဆောင် အမည် <b>ဦးစောလှိုင်</b>	ကျေးရွာခေါင်းဆောင်၏ ဖုန်းနံပါတ် <b>၀၇-၄၅၃၀၈၂၄၈၆</b>	လူထုစည်းရုံးရေးမှူး၏အမည် <b>ဦးရွှေလင်းထွန်း</b>	
ပြည်နယ်/တိုင်းဒေသကြီး <b>ဗဟိုဌာန</b>	မြို့နယ် <b>ဗဟိုဌာန</b>	ကျေးရွာအုပ်စု <b>သစ်လှိုင်</b>	ကျေးရွာ <b>သစ်လှိုင် &lt; ၁ &gt;</b>

**က၊ လူဦးရေ**

လူမျိုးစု	အိမ်ထောင်စုအရေအတွက်	ကိုးကွယ်သည့်ဘာသာ	အိမ်ထောင်စုအရေအတွက်
လူမျိုးစု (၁) -----	153	ဘာသာ(၁) -----	153
လူမျိုးစု (၂) -----		ဘာသာ(၂) -----	
လူမျိုးစု (၃) -----		ဘာသာ(၃) -----	
လူမျိုးစုရော -----		ဘာသာရော -----	
အခြား			
	<b>အရေအတွက်</b>		
မသန်စွမ်းသူများ	2		
သက်ကြီးရွယ်အိုများ (၆၅ နှစ် နှင့် အထက်)	၇၀		
စစ်ဘေးရှောင်	-		



	အမျိုးသား(အရေ ကွက်)	အမျိုးသမီး(အရေအတွက်)	စုစုပေါင်းအရေအတွက်
လူဦးရေ			
လူမျိုးစု (၁)-----	392	410	832
လူမျိုးစု (၂)-----			
လူမျိုးစု (၃)-----			
အခြား			
အိမ်ထောင်ဦးစီး	120	33	

(ခ)အခြေခံအဆောက်အအုံ အသုံးအဆောင်များ

စာသင်ကျောင်း	အမှတ် ခြံပိ	ကျန်းမာရေး	အမှတ်ပြု ခပ်ပိ	ဘာသာရေးအဆောက် အအုံများ	အမှတ် ခြံပိ
အထက်တန်းကျောင်း	<input checked="" type="checkbox"/>	ဆေးရုံ	<input type="checkbox"/>	စေတီ	<input checked="" type="checkbox"/>
အလယ်တန်းကျောင်း	<input type="checkbox"/>	ကျန်းမာရေးဌာန	<input type="checkbox"/>	ဘုန်းကြီးကျောင်း	<input checked="" type="checkbox"/>
မူလတန်းကျောင်း	<input type="checkbox"/>	ကျန်းမာရေးဌာနခွဲ	<input type="checkbox"/>	ဟိန္ဒူဘုရားကျောင်း	<input type="checkbox"/>
မူကြိုကျောင်း	<input type="checkbox"/>	ဆေးပေးခန်း	<input checked="" type="checkbox"/>	ခရစ်ယာန်ကျောင်း	<input type="checkbox"/>
အခြား	<input type="checkbox"/>	အခြား	<input type="checkbox"/>	ဗလီ	<input type="checkbox"/>
				အခြား	<input type="checkbox"/>
မှတ်ချက်		မှတ်ချက်		မှတ်ချက်	



(ဂ) ကျွမ်းကျင်သူများမှတ်တမ်း (ကျေးရွာတွင်နေထိုင်သော သို့မဟုတ် တခြားရွာမှလာရောက်သော ကျွမ်းကျင်သူများ)

(၁) ကာသင်ကျောင်း			(၂) ကျန်းမာရေး			(၃) လက်မှု-ညာရှင်		
	ရွာတွင်နေထိုင်သူ	အခြားရွာမှလာသူ		ရွာတွင်နေထိုင်သူ	အခြားရွာမှလာသူ		ရွာတွင်နေထိုင်သူ	အခြားရွာမှလာသူ
မူလတန်းပြဆရာ/မ	<input checked="" type="checkbox"/>	<input checked="" type="checkbox"/>	ဆေးပုဂံ	<input type="checkbox"/>	<input type="checkbox"/>	လက်သမား	<input checked="" type="checkbox"/>	<input checked="" type="checkbox"/>
အထက်တန်းပြဆရာ/မ	<input checked="" type="checkbox"/>	<input checked="" type="checkbox"/>	လက်ထောက်ကျန်းမာရေးမှူး	<input type="checkbox"/>	<input checked="" type="checkbox"/>	ပန်းရံ	<input checked="" type="checkbox"/>	<input checked="" type="checkbox"/>
လယ်တန်းပြဆရာ/မ	<input checked="" type="checkbox"/>	<input type="checkbox"/>	အမျိုးသမီးကျန်းမာရေးဆရာမ	<input type="checkbox"/>	<input checked="" type="checkbox"/>	လျှပ်စစ်ကျွမ်းကျင်၊ ဇီးသမား	<input checked="" type="checkbox"/>	<input checked="" type="checkbox"/>
မူကြံ့ဆရာ/မ	<input checked="" type="checkbox"/>	<input checked="" type="checkbox"/>	သားဖွားဆရာ	<input type="checkbox"/>	<input checked="" type="checkbox"/>	ရေပိုက်သွယ်သူ	<input checked="" type="checkbox"/>	<input checked="" type="checkbox"/>
အခြား	<input type="checkbox"/>	<input type="checkbox"/>	ပြည်သူ့ကျန်းမာရေးလုပ်သား	<input type="checkbox"/>	<input type="checkbox"/>	စက်ပြင်ဆရာ	<input checked="" type="checkbox"/>	<input checked="" type="checkbox"/>
မှတ်ချက်			မှတ်ချက်			မှတ်ချက်		

(ဃ) ကျေးရွာသို့ ရောက်ရှိနိုင်သည့် လမ်းအခြေအနေ / ကျေးရွာ တစ်ရွာသည် ၎င်း၏ ကျေးရွာအုပ်စုနှင့် ဆက်သွယ်ထားသော လမ်းအခြေအနေ (အောက်ပါတို့ကို ဝိုင်းပါ)

- ကျောက်ကြမ်းလမ်း      ကတ္တရာလမ်း      ကုန်ကရစ်လမ်း      မော်တော်ဆိုင်ကယ်လမ်း  
 ကျောက်ခင်းလမ်း      မြေသားလမ်း      လှသွားလမ်း      အခြား \_\_\_\_\_

(င) ကျေးရွာဖွံ့ဖြိုးမှုစီမံချက်

ပိုင်းပါ

(၁) လူထုဝဟိုဠာစီမံကိန်းမစတင်မှီ ဤကျေးရွာတွင် ကျေးရွာဖွံ့ဖြိုးမှု ရှိပါသည်/မရှိပါ/မသိပါ

စီမံချက်ရှိခဲ့ပါသလား?

(၂) ရှိခဲ့ပါလျှင် ဤစီမံချက်ကို မည်သည့် နှစ်တွင် စတင်ခဲ့ပါသနည်း? နှစ်-----/မသိပါ

(၃) ဤစီမံချက်ကို ဖြည့်ဆည်းပေးရန် အတည်ပြုခဲ့ပါသလား? ပြုခဲ့ပါသည်/မပြုခဲ့ပါ/မသိပါ



(၈) ခရီးအကွာအဝေး

(၁) ဤကျေးရွာ၏ပဟိုမှ ၎င်းကျေးရွာအုပ်စု၏ပဟိုအထိ ငါ့ခရီးပိုင်မည်မျှ ကွာဝေးသနည်း? မိုင်-----/မသိပါ

(၂) ဤကျေးရွာမှ ၎င်းကျေးရွာအုပ်စု၏ပဟိုအထိ သွားလာရာတွင် ကြာမြင့်သည့်အချိန်။

ခြောက်သွေ့ရာသီတွင် ကြာချိန်----- ဝေ့တံလား၊ ရှိ/မော်တော်ဆိုင်ကယ်/ခြေလျှင်/လား/မော်တော်ဘုတ်/  
အခြား-----

မိုးရာသီတွင် ကြာချိန်----- ဝေ့တံလား၊ ရှိ/မော်တော်ဆိုင်ကယ်/ခြေလျှင်/လား/မော်တော်ဘုတ်/  
အခြား-----

(၉) ပတ်ဝန်းကျင်ဆိုင်ရာ သဘာဝဘေးအန္တရာယ်

ဤကျေးရွာတွင် ရေကြီးခြင်းကဲ့သို့ သဘာဝဘေးအန္တရာယ် ကျရောက်ဖူးခြင်း ရှိပါသလား။

မရှိပါ  ရှိပါသည် ရှိလျှင် ဖော်ပြပါ-----

(၁) ကျေးရွာတွင် ခွဲစည်းထားသော အဖွဲ့အစည်းများ

လူထုပဟိုပြုပံ့ကိန်းမတိုင်မီ ဤကျေးရွာတွင် ကျေးရွာဖွံ့ဖြိုးရေးအတွက် အစိုးရ(သို့)ရွာသားများ(ကိုယ်တိုင်(သို့) စီမံကိန်းတစ်ခုခုမှ ခွဲစည်းထားသည့် အဖွဲ့အစည်းများ ရှိပါသလား။

(၁) ဆေးကုသရေးအဖွဲ့-----

(၂) လူမှုရေးအဖွဲ့-----

(၅) အထွေထွေအုပ်ချုပ်ရေး ဦးစီးဌာန (GAD) မှ မှတ်တမ်းတင်ထားခြင်း

ဤကျေးရွာသည် အထွေထွေအုပ်ချုပ်ရေး ဦးစီးဌာန (GAD) မှ မှတ်တမ်းတင်ထားမှု ရှိပါသလား။

မရှိပါ  ရှိပါသည်

ကျေးရွာခေါင်းဆောင်

အမည် ဦးစောစို

လက်မှတ်  ဇန်နဝါရီ ၂၆. ၁၁. ၂၀၁၇

လူထုစည်းရုံးရေးမှူး

အမည် ဦးစောစို

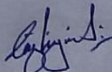
လက်မှတ်  ဇန်နဝါရီ ၂၆. ၁၁. ၂၀၁၇



၉။ ပုံစံ ၈-၂။ စီမံကိန်းစက်ဝန်းအချိန်ဇယား

ပုံစံ - ၈ - ၂ - စီမံကိန်းစက်ဝန်းအချိန်ဇယား (PC 2)

လမ်းညွှန်ချက်၊ သက်ဆိုင်ရာလူထုစည်းရုံးရေးမှူး/လက်ထောက်နည်းပညာမှူးများမှ စီမံကိန်းစက်ဝန်းအဆင့်တစ်ခုစီပြီးစီးတိုင်း ကျေးရွာနှင့် ကျေးရွာအုပ်စုအတွက် ဤပုံစံကို ဖြည့်သွင်းရမည်။

စည်းရုံးရေးမှူး/ဝန်ထမ်း အမည် - ဒေါ်အေးအေးအေး

နေ့စွဲ ၁၅.၂.၁၇ စက်ဝန်းအားအမှတ်ဖြစ်ပါ မှ စက်ဝန်း(၁)  စက်ဝန်း(၂)  စက်ဝန်း(၃)

ပြည်နယ်/တိုင်း မန္တလေး မြို့နယ် ကျေးရွာအုပ်စု အိမ်ကုန်း ကျေးရွာ အိမ်ကုန်းမြို့နယ်

စီမံကိန်းစတင်ချက်အဆင့်များ	နေ့စွဲ		အစည်းအဝေးတွင်တက်ရောက်သူအရေအတွက်			
	စတင်သည့်နေ့	ပြီးဆုံးသည့်နေ့	အမျိုးသားအရေအတွက်	အမျိုးသမီးအရေအတွက်	အိမ်ထောင်စုအရေအတွက်	လူမျိုးစုတက်ရောက်သူအရေအတွက်နှင့် လူမျိုးစုအမည်
၁။ ကျေးရွာစီမံကိန်း မိတ်ဆက်အစည်းအဝေး	၁၅.၂.၁၇	၁၅.၂.၁၇	၅၀	၃၁	၈၁	၁၈၀   ၈၁
၂။ ကျေးရွာဖွံ့ဖြိုးရေး စီမံချက်ရေးဆွဲခြင်းအစည်းအဝေး	၁၈.၂.၁၇	၁၈.၂.၁၇	၆၈	၅၆	၁၂၄	၁၈၀   ၁၂၄
၃။ ကျေးရွာအုပ်စု လုပ်ငန်းဆုံးဖြတ်ချက်ချသည့်အစည်းအဝေး	၂၀.၂.၁၇	၂၀.၂.၁၇	၁၆	၁၄	၃၀	၁၈၀   ၃၀
၄။ မြို့နယ်အဆင့် စီမံကိန်းရေးဆွဲရေးနှင့် အကောင်အထည်ဖော်ရေးကော်မတီ၏ စီမံကိန်း သုံးသပ်မှုအစည်းအဝေး			မလို	မလို	မလို	မလို
၅။ မြို့နယ် စီမံကိန်းရေးဆွဲရေးနှင့် အကောင်အထည်ဖော်ရေး ကော်မတီ၏ဆုံးဖြတ်ချက်ကို ရွာလို အသိပေးအကြောင်းကြားသည့် အစည်းအဝေး						
၆။ စီမံကိန်းလုပ်ငန်းစီမံချက်ရေးဆွဲခြင်းအစည်းအဝေး						
၆.၁။ စီမံကိန်းလုပ်ငန်း အကောင်အထည်ဖော်ရေးအစီအစဉ် ရေးဆွဲခြင်း						



စီမံကိန်းစက်ဝန်းအချိန်ဇယား (ပုံစံ စ-၂) ဒုတိယနှစ်စက်ဝန်း

ပုံစံ - စ - ၂ - စီမံကိန်းစက်ဝန်းအချိန်ဇယား (PC 2)

လမ်းညွှန်ချက်၊ သက်ဆိုင်ရာထုတ်ဝေချက်/လက်ထောက်နည်းပညာများမှ စီမံကိန်းစက်ဝန်းအဆင့်တစ်ခုစီဖြန့်ဝေခြင်း၊ ကျေးရွာနှင့် ကျေးရွာအုပ်စုအတွက် ဤပုံစံကို ဖြည့်သွင်းရမည်။

စည်းရုံးရေး/ဝန်ထမ်း အမည် - ဦး နေမျိုးဦး

နေ့စွဲ ၂၁.၁၀.၂၀၁၇

မြို့နယ်/တိုင်း မန္တလေး၊ ကျေးရွာအုပ်စု သီရိပုဏ္ဏား၊ ကျေးရွာ သီရိပုဏ္ဏား (စာ) ဗဟူးကု

စက်ဝန်းအားအမှတ်ကြိမ်ပါ  စက်ဝန်း(၁)  စက်ဝန်း(၂)  စက်ဝန်း(၃)  စက်ဝန်း(၄)

စီမံကိန်းဆောင်ရွက်မှုအဆင့်များ	နေ့စွဲ		အစည်းအဝေးတွင်တက်ရောက်သူအရေအတွက်			
	စတင်သည် နေ့	ပြီးဆုံးသည်နေ့	အမျိုးသား အရေအတွက်	အမျိုးသမီး အရေအတွက်	အိမ်ထောင်စု အရေအတွက်	လူမျိုးစုတက်ရောက်သူ အရေအတွက် နှင့် လူမျိုးစုအမည်
၁။ ကျေးရွာစီမံကိန်း မိတ်ဆက်အစည်းအဝေး	၂၁.၁၀.၂၀၁၇	၂၀.၁၁.၂၀၁၇	၄၀	၄၅	၈၅	၈၅   ၈၇၁
၂။ ကျေးရွာဖွံ့ဖြိုးရေး စီမံချက်ရေးဆွဲခြင်း အစည်းအဝေး	၂၄.၁၀.၂၀၁၇	၂၄.၁၀.၂၀၁၇	၄၂	၄၆	၈၈	၈၈   ၈၈၁
၃။ ကျေးရွာအုပ်စု လုပ်ငန်းဆုံးဖြတ်ချက်ချသည့် အစည်းအဝေး	၄.၀၂.၂၀၁၇	၄.၀၂.၂၀၁၇	၁၂	၈	၂၀	၂၀   ၈၈၁
၄။ မြို့နယ်အဆင့် စီမံကိန်းရေးဆွဲရေး နှင့် အကောင် အထည်ဖော်ရေးကော်မတီ၏ စီမံကိန်း သုံးသပ်မှု အစည်းအဝေး			မလို	မလို	မလို	မလို
၅။ မြို့နယ် စီမံကိန်းရေးဆွဲရေး နှင့် အကောင်အထည် ဖော်ရေး ကော်မတီ၏ဆုံးဖြတ်ချက်ကို ရွာသို့ အသိပေး အကြောင်းကြားသည့် အစည်းအဝေး						
၆။ စီမံကိန်းလုပ်ငန်းခွဲစီမံချက်ရေးဆွဲခြင်း အစည်းအဝေး						



**စီမံကိန်းစက်ဝန်းအချိန်ဇယား (ပုံစံ ၈-၂) တတိယနှစ်စက်ဝန်း**

ပုံစံ - ၈ - ၂ - စီမံကိန်းစက်ဝန်းအချိန်ဇယား (PC 2)

လမ်းညွှန်ချက်၊ သက်ဆိုင်ရာလုပ်ထုတ်စည်းရုံးရေးမှူး/လက်ထောက်နည်းဥပဒေမှူးများမှ စီမံကိန်းစက်ဝန်းအဆင့်တစ်ခုစီပြီးစီးတိုင်း ကျေးရွာနှင့် ကျေးရွာအုပ်စုအတွက် ဤပုံစံကို ဖြည့်သွင်းရမည်။

စည်းရုံးရေးမှူး/ဝန်ထမ်း အမည် ကျော်စွာ

နေ့စွဲ  စက်ဝန်းအားအမှတ်ခြစ်ပါ  စက်ဝန်း(၁)  စက်ဝန်း(၂)  စက်ဝန်း(၃)  
 စက်ဝန်း (၄)

ပြည်နယ်/တိုင်း မန္တလေး မြို့နယ် ပျော်အောင် ကျေးရွာအုပ်စု ဘိမ္မာကျွန်း ကျေးရွာ ဘိမ္မာကျွန်း (ဇ)

စီမံကိန်းဆောင်ရွက်မှုအဆင့်များ	နေ့စွဲ		အစည်းအဝေးတွင်တက်ရောက်သူအရေအတွက်				အိမ်ထောင်စု	အိမ်ထောင်စု %
	စတင်သည့်နေ့	ပြီးဆုံးသည့်နေ့	အမျိုးသားအရေအတွက်	အမျိုးသမီးအရေအတွက်	အိမ်ထောင်စုအရေအတွက်	လူမျိုးစုတက်ရောက်သူအရေအတွက်နှင့် လူမျိုးစုအမည်		
၁။ ကျေးရွာစီမံကိန်း မိတ်ဆက်အစည်းအဝေး	၁၉.၁၁.၂၀၁၈	၁၉.၁၁.၂၀၁၈	၅၄	၃၂	၈၆	၈၆	၉၆	
၂။ ကျေးရွာဖွံ့ဖြိုးရေး စီမံချက်ရေးဆွဲခြင်းအစည်းအဝေး	၃၀.၁၁.၂၀၁၈	၃၀.၁၁.၂၀၁၈	၅၅	၃၂	၈၇	၈၇	၉၆	
၃။ ကျေးရွာအုပ်စု လုပ်ငန်းဆုံးဖြတ်ချက်ချသည့်အစည်းအဝေး								
၄။ မြို့နယ်အဆင့် စီမံကိန်းရေးဆွဲရေးနှင့် အကောင်အထည်ဖော်ရေးကော်မတီ၏ စီမံကိန်း သုံးသပ်မှုအစည်းအဝေး			မလို	မလို	မလို	မလို		
၅။ မြို့နယ် စီမံကိန်းရေးဆွဲရေးနှင့် အကောင်အထည်ဖော်ရေး ကော်မတီ၏ဆုံးဖြတ်မှုကို ရွာသို့ အသိပေးအကြောင်းကြားသည့် အစည်းအဝေး								
၆။ စီမံကိန်းလုပ်ငန်းခွဲစီမံချက်ရေးဆွဲခြင်းအစည်းအဝေး								
၆.၁။ စီမံကိန်းလုပ်ငန်း အကောင်အထည်ဖော်ရေးအစီအစဉ် ရေးဆွဲခြင်း								







၁၀။ ပုံစံ ၈-၃။ ကျေးရွာဖွံ့ဖြိုးရေးဦးစားပေးအစီအစဉ်

ပုံစံ - ၈ - ၃ ကျေးရွာဖွံ့ဖြိုးရေး ဦးစားပေးအစီအစဉ် (Form PC 3)

လမ်းညွှန်ဖျက်၊ အဆင့်(၃) ကျေးရွာဖွံ့ဖြိုးရေးအစဉ်အစဉ်အတွက် ဦးဆုံးသောအခါ ကျေးရွာစီမံကိန်း အထောက်အကူပြု  
ကော်မတီသည် လူထုစည်းရုံးရေးပူးအကူအညီဖြင့် ဤပုံစံကိုပြည့်စုံအောင် ဖြည့်သွင်းရမည်။

လူထုစည်းရုံးရေးပူး/ဝန်ထမ်း အမည် - ဖိုးစန္ဒာမဂ္ဂါ ပိုင်

နေ့စွဲ ၂၄.၁၁.၂၀၁၇      စက်ဝန်းအား အမှတ်ခြစ်ပါ (V)  စက်ဝန်း(၁)  
 မှစ်စက်ဝန်း(၂)  စက်ဝန်း(၃)  စက်ဝန်း(၄)

ပြည်နယ်/တိုင်း မန္တလေး      ငြိမ်းနယ် - ဗဟိုဘွယ်      ကျေးရွာအုပ်စု- သီရိလှိုင်      ကျေးရွာသိမ်းကုန်(၈)ကျေးရွာ

က။ အခက်အခဲအတားအဆီးများအားဆွေးနွေးခြင်း - ယခုလက်ရှိအခြေအနေတွင် ဤကျေးရွာဖွံ့ဖြိုးတိုးတက်ရေးအတွက်  
အဓိက အခက်အခဲအတားအဆီးများသည် မည်သည့်များဖြစ်ပါသနည်း။ (အမျိုးသား/သမီး အနည်းဆုံးအခက်အခဲ ၅  
ခုစီဖော်ပြပါ)

အမျိုးသား အဖွဲ့မှ တင်ပြသောအခက်အခဲအတားအဆီးများ		အမျိုးသမီး အဖွဲ့မှ တင်ပြသောအခက်အခဲအတားအဆီးများ	
၁	လမ်းဖျက်ဆက်သွယ်ရေးခက်ခဲသောကြောင့် သွားလာရခက်ခဲခြင်း။	၁	ဖိုးတွဲလကလသွားလာရေးခက်ခဲခြင်း။
၂	လျှပ်စစ်မီးမရှိသောကြောင့် စာသေစာ စာဖတ်လုပ်ငန်းများ မလုပ်နိုင်ခြင်း။	၂	စာသင်ကျောင်းအောင်ပျက်စီးနေသောကြောင့် ကလေးများ ပညာသင်ကြားရန်ခက်ခဲခြင်း။
၃	လမ်းများမကောင်းသောကြောင့် အခြား ကွဲများသို့သွားလာရေးခက်ခဲခြင်း။	၃	မာဇုန်တိုက်မရှိသောကြောင့် ကလေးများ အသိပညာ၊ မဟာသူတများ နည်းပါးခြင်း။
၄	ကျေးရွာသူ၊ သားများ အသိပညာ၊ ဗဟု သုတများ နည်းပါးနေခြင်း။	၄	လျှပ်စစ်မီးမရှိသောကြောင့် ကလေးများ စာဖတ်လုပ်ငန်းခက်ခဲခြင်း။
၅	ကျေးရွာမကောင်းသောကြောင့် သုံးကျ များ ညစ်ပတ်နေခြင်း။	၅	ကျေးရွာမကောင်းသောကြောင့် ကျေးရွာသို့ ၅၅ မှု မရှိခြင်း။
၆		၆	
၇		၇	



ခ။ မှော်မှန်းခြင်း - နောင်လာမည့် (၅) နှစ် အတွင်း ကျေးရွာဖွံ့ဖြိုးရေး မှော်မှန်းလျာထားချက်များအား တင်ပြပါ။

အမျိုးသားအဖွဲ့မှ တင်ပြသောမှော်မှန်းချက်များ	အမျိုးသမီးအဖွဲ့မှ တင်ပြသောမှော်မှန်းချက်များ
၁ လမ်းများ၊ ကောင်းမွန်ပြီး လမ်းပန်းဆက်သွယ်ရေးများ၊ ကောင်းလာစေရန်။	၁ ကွဲပြားဆက်လမ်းများ၊ ကောင်းမွန်ပြီး မိုးလွှဲကာလ သွားလာရေး အဆင်ပြေစေရန်။
၂ လျှပ်စစ်မီး၊ ဂျင်နီရေ၊ ကျေးရွာအထူးစားစက်ပစ္စည်းများ တိုးတက်လာစေရန်။	၂ စာသင်ကျောင်းများ၊ ပြုပြင်ထိန်းသိမ်းရေးများ၊ ကောင်းမွန်စွာ ပညာ သင်ကြားနိုင်ရန်။
၃ ကွဲပြားဆက်လမ်းများ၊ ပြုပြင်ထိန်းသိမ်းရေးများ၊ ကောင်းမွန်လာစေရန်။	၃ စာကြည့်တိုက်၊ ဂျင်နီရေ၊ ကလေးများ စတုတ္ထတန်းတင်ရေး။
၄ စာကြည့်တိုက်၊ ဂျင်နီရေ၊ စတုတ္ထတန်းတင်ရေးများ တိုးပွားစေရန်။	၄ လျှပ်စစ်မီး၊ ဂျင်နီရေ၊ လူမှုပစ္စည်းအဆင်ပြေစေရေးများ လာစေရန်။
၅ ကျေးဇူးဆောင်ရွက်ရေးအဖွဲ့များ၊ အသစ်တိုးချဲ့ခြင်းဖြင့် ကျေးဇူးသားများ လုံလောက်စွာ စာသင်နိုင်ရန်။	၅ ကျေးဇူးပြုခြင်း၊ သန့်ရှင်းသော ရေကို သုံးစွဲနိုင်ရန်။
၆	၆
၇	၇

ဂ။ လူထုစိတ်ကိန်း၏ လာမည့် (၁၄) နှစ်အတွက် အကျိုးရှိသော ဦးစားပေး ဖွံ့ဖြိုးတိုးတက်မှု လုပ်ငန်း အစီအစဉ်များအားဖော်ပြပါ။

အဆင့်	ကျေးရွာအတွက် ဦးစားပေး ဖွံ့ဖြိုးတိုးတက်မှု လုပ်ငန်းစဉ်များ	အဆိုပြုသူ (အမျိုးသားများ/ အမျိုးသမီးများ/ အမျိုးသား+ အမျိုးသမီး)	ခန့်မှန်းကုန်ကျ ဝင်ရတ်	အကျိုးခံစားခွင့်ရှိသူ ခန့်မှန်းခြေ အရေအတွက်
၁	ကျေးရွာတွင် ဆက်လမ်းပြုပြင်ခြင်း (ညောင်ပင်လွှဲ - သိမ်ကုန်း)	အမျိုးသား + အမျိုးသမီး		၈၂၅ ဦး
၂	လျှပ်စစ်မီး တိုးတိုးခြင်း	အမျိုးသား + အမျိုးသမီး		၈၂၅ ဦး
၃	ကွဲပြားဆက်လမ်းပြုပြင်ခြင်း (သိမ်ကုန်း - ပန်းတိုင်လွှဲ)	အမျိုးသမီး		၈၂၅ ဦး
၄	စာကြည့်တိုက်	အမျိုးသား + အမျိုးသမီး		၈၂၅ ဦး
၅	ကျေးဇူးပြုခြင်း	အမျိုးသား + အမျိုးသမီး		
၆	စာသင်ကျောင်း ပြုပြင်ထိန်းသိမ်းခြင်း	အမျိုးသမီး		
၇				



ဃ။ လူထုစီမံကိန်း၏ လာမည့် ( ၄ ) နှစ်အတွက် အကျုံးမဝင်သော ဦးစားပေး ဖွံ့ဖြိုးတိုးတက်မှု လုပ်ငန်း အစီအစဉ်များအားဖော်ပြပါ။

အဆင့်	ကျေးရွာအတွက် ဦးစားပေး ဖွံ့ဖြိုး တိုးတက်မှု လုပ်ငန်းစဉ်များ	အဆိုပြုသူ (အမျိုးသားများ/ အမျိုးသမီးများ/အမျိုးသား+ အမျိုးသမီး)	အခန်းကဏ္ဍ
၁	ဆည်ကြီး-လှမြို့	ဒါမိုက်-၁၊ ဒါမိုက်-၂	
၂			
၃			
၄			
၅			
၆			

ခေါင်းဆောင်၊ ကျေးရွာစီမံကိန်းအထောက်အကူပြုကော်မတီမှ အတည်ပြုသည်။

အမည် ဒေါ်ဇော်အောင် လက်မှတ် *[Signature]* နေ့စွဲ ၂၄.၁၁.၂၀၁၇



**ကျေးရွာဖွံ့ဖြိုးရေးဦးစီးဌာနအစဉ် (ပုံစံ ၈-၃) တတိယ ယန္တရားစက်ဝန်း**

ပုံစံ - ၈-၃ ကျေးရွာဖွံ့ဖြိုးရေး ဦးစီးဌာနအစဉ် (Form PC 3)

လယ်ယာနှင့်ရွာကျေးရွာအစည်းအဝေးအဖွဲ့အစည်းများအား ဆောင်ရွက်ပေးရန်အတွက် အထောက်အကူပြု	
ကော်မတီသည် လူထုစည်းရုံးရေးများအကူအညီဖြင့် ဤပုံစံကိုပြည့်စုံအောင် ဖြည့်သွင်းရမည်။	
လူထုစည်းရုံးရေးများ/ဝန်ထမ်း အမည် <u>ဦးမျိုးသိန်း</u>	
နေ့စွဲ <u>၂၀.၁၁.၂၀၁၈</u>	စက်ဝန်းအား အမှတ်ခြစ်ပါ (✓) <input type="checkbox"/> စက်ဝန်း(၁) <input type="checkbox"/> စက်ဝန်း(၂) <input type="checkbox"/> စက်ဝန်း(၃) <input type="checkbox"/> စက်ဝန်း(၄)
ပြည်နယ်/တိုင်း <u>မန္တလေး</u>	မြို့နယ် <u>ကျေးရွာအုပ်စု</u>
ကျေးရွာအုပ်စု <u>ကျေးရွာ</u>	ကျေးရွာ <u>အိမ်ထောင် ( ၆ )</u>

က။ အခက်အခဲအတားအဆီးများအား ဆွေးနွေးခြင်း - ယခုလက်ရှိအခြေအနေတွင် ဤကျေးရွာဖွံ့ဖြိုးတိုးတက်ရေးအတွက် အဓိကအခက်အခဲအတားအဆီးများသည် မည်သည့်များဖြစ်ပါသနည်း။ (အမျိုးသား/သမီး အနည်းဆုံးအခက်အခဲ ၅ ခုစီဖော်ပြပါ)

အုပ်စုဖွဲ့ ဆွေးနွေးမှုများမှ တင်ပြသော အခက်အခဲအတားအဆီးများ	
ရန်ပုံငွေ ယုံ့ပေးရန်အတွက် ဖိလှည့်ရန်အခက်ခဲခြင်း။	<input type="checkbox"/> ကျား <input type="checkbox"/> မ ကျား + မ
အခြေအနေ မကောင်းမွန်ခြင်း၊ အခြေအနေ မကောင်းမွန်ခြင်း။	<input type="checkbox"/> ကျား <input type="checkbox"/> မ <input type="checkbox"/> ကျား + မ
တိုင်းနယ်ဆေး ချဲ့ ချိတ်ရန် အခက်ခဲခြင်း။	<input type="checkbox"/> ကျား <input type="checkbox"/> မ <input type="checkbox"/> ကျား + မ
လျှပ်စစ်အား မရရှိခြင်း၊ အခြေအနေ မကောင်းမွန်ခြင်း။	<input type="checkbox"/> ကျား <input type="checkbox"/> မ <input type="checkbox"/> ကျား + မ
ရွာပတ်လမ်း မပြုပြင်ရန် အခက်ခဲခြင်း။	<input type="checkbox"/> ကျား <input type="checkbox"/> မ <input type="checkbox"/> ကျား + မ
ပန်းခြံအဖွဲ့အစည်းများ မရှိခြင်း၊ အခြေအနေ မကောင်းမွန်ခြင်း။	<input type="checkbox"/> ကျား <input type="checkbox"/> မ <input type="checkbox"/> ကျား + မ
ဝန်ထမ်းအား မလုပ်ခွင့်ပေးရန် ရန်ပုံငွေမလုံခြုံခြင်း။	<input type="checkbox"/> ကျား <input type="checkbox"/> မ <input type="checkbox"/> ကျား + မ
	<input type="checkbox"/> ကျား <input type="checkbox"/> မ <input type="checkbox"/> ကျား + မ
	<input type="checkbox"/> ကျား <input type="checkbox"/> မ <input type="checkbox"/> ကျား + မ
	<input type="checkbox"/> ကျား <input type="checkbox"/> မ <input type="checkbox"/> ကျား + မ



ပျော်မွန်းခြင်း- နောင်လာမည့် ( ၅ ) နှစ် အတွင်း ကျေးရွာဖွံ့ဖြိုးရေး ပျော်မွန်းလျာထားချက်များအား တင်ပြပါ။

အုပ်စုဖွဲ့ဆွေးနွေးမှုများမှ တင်ပြသောအခက်အခဲအတားအဆီးများ

ကပ်ရွာသုံးမီးရထား အစောစာရာရာ အဆင်မပြေချေ	<input type="checkbox"/> ကျား <input type="checkbox"/> မကျား + မ
ရေငွေ ရေပြင်ကွယ်တန်းဖြီး ရေဆုံယောက်ရွာ ရရှိရန်	<input type="checkbox"/> ကျား <input type="checkbox"/> မကျား + မ
တိုက်သယ်ဆောင်ရန် ရရှိဖြီး ကျွန်းမာရေးဆောင်ရွက်မှု ဖြစ်စေရန် ရရှိရန်	<input type="checkbox"/> ကျား <input type="checkbox"/> မကျား + မ
ကျွန်းတိုက်သယ်တံကား ဆောင်ရွက်ဖြီး သယ်ယူပို့ဆောင်ရေး ဖွယ်ကူစေရန်	<input type="checkbox"/> ကျား <input type="checkbox"/> မကျား + မ
ရွာထက်ပမ်းကောင်ခြံစေရန်	<input checked="" type="checkbox"/> ကျား <input type="checkbox"/> မ <input type="checkbox"/> ကျား + မ
မင်းအိုင်ယုဝိုင်းအားဆောင်ရွက်ပေး ဆောင်ရွက်စေရန်	<input type="checkbox"/> ကျား <input checked="" type="checkbox"/> မ <input type="checkbox"/> ကျား + မ
	<input type="checkbox"/> ကျား <input type="checkbox"/> မ <input type="checkbox"/> ကျား + မ
	<input type="checkbox"/> ကျား <input type="checkbox"/> မ <input type="checkbox"/> ကျား + မ
	<input type="checkbox"/> ကျား <input type="checkbox"/> မ <input type="checkbox"/> ကျား + မ
	<input type="checkbox"/> ကျား <input type="checkbox"/> မ <input type="checkbox"/> ကျား + မ



က။ လူထုပံ့ကိန်း၏ လာမည့် (၄)နှစ်အတွက် အကျုံးမဝင်သော ဦးစားပေး ဖွံ့ဖြိုးတိုးတက်မှု လုပ်ငန်း အစီအစဉ်များအားဖော်ပြပါ။

ဦးစားပေးအဆင့်	ကျေးရွာအတွက် ဦးစားပေး ဖွံ့ဖြိုးတိုးတက်မှု လုပ်ငန်းစဉ်များ	အဆိုပြုသူ(အမျိုးသားများ/ အမျိုးသမီးများ/အမျိုးသား +အမျိုးသမီး)	အခန်းကဏ္ဍ	ဦးစားပေးအဆင့် သတ်မှတ်ချက်	ခန့်မှန်း ကုန်ကျစရိတ်	အကျိုးခံစားခွင့်ရှိသူ နှင့် မှန်းခြေအရေအတွက်		
						ကျား	မ	ပေါင်း
၁	ဒဂုံရပ်ကွက်အတွင်း ရေပေးရေး	(ကျား+မ )	မြေပေးရေး	၁	၁၀,၀၀၀,၀၀၀/-	၃၈၆	၄၃၅	၈၂၁
၂	လှိုင်တော်မူလမ်း တစ်ဖက်အတွင်း ရေပေးရေး	(ကျား )	ဆောက်လုပ်ရေး	၂	၁၁,၀၀၀,၀၀၀/-	၃၈၆	၄၃၅	၈၂၁
၃	မေတ္တာရပ်ကွက်အတွင်း ရေပေးရေး	( မ )	ကျွန်းပျော်ရေး	၃	၉,၀၀၀,၀၀၀/-	၃၈၆	၄၃၅	၈၂၁
၄	ဒဂုံရပ်ကွက်အတွင်း ရေပေးရေး	(ကျား+မ )	ကျွန်းပျော်ရေး	၄	၁၀,၀၀၀,၀၀၀/-	၃၈၆	၄၃၅	၈၂၁
၅	ဒဂုံရပ်ကွက်အတွင်း ရေပေးရေး	(ကျား+မ )	ဆောက်လုပ်ရေး	၅	၇,၀၀၀,၀၀၀/-	၃၈၆	၄၃၅	၈၂၁

ဃ။ လူထုပံ့ကိန်း၏ လာမည့် ( ၄ ) နှစ်အတွက် အကျုံးမဝင်သော ဦးစားပေး ဖွံ့ဖြိုးတိုးတက်မှု လုပ်ငန်း အစီအစဉ်များအားဖော်ပြပါ။

အဆင့်	ကျေးရွာအတွက် ဦးစားပေး ဖွံ့ဖြိုးတိုးတက်မှု လုပ်ငန်းစဉ်များ	အဆိုပြုသူ (အမျိုးသားများ/ အမျိုးသမီးများ/အမျိုးသား + အမျိုးသမီး)	အခန်းကဏ္ဍ
၁	တိုက်မူလမ်းအတွင်း ရေပေးရေး	(ကျား+မ)	ကျွန်းပျော်ရေး
၂	တိုက်မူလမ်းအတွင်း ရေပေးရေး	(ကျား+မ)	ကျွန်းပျော်ရေး
၃	တိုက်မူလမ်းအတွင်း ရေပေးရေး	(ကျား+မ)	ကျွန်းပျော်ရေး
၄	တိုက်မူလမ်းအတွင်း ရေပေးရေး	(ကျား+မ)	ကျွန်းပျော်ရေး
၅	တိုက်မူလမ်းအတွင်း ရေပေးရေး	(ကျား+မ)	ကျွန်းပျော်ရေး

ခေါင်းဆောင်၊ ကျေးရွာပံ့ကိန်းအထောက်အကူပြုကော်မတီမှအတည်ပြုသည်။

အမည် ----- ဦးကျော်အောင် ----- လက်မှတ် -----  ----- နေ့စွဲ----- ၃၀.၁၂.၂၀၂၀ -----



**စတုတ္ထနှစ်စက်ဝန်း**

ပုံစံ - စ-၃ ကျေးရွာစွဲဖြိုရေး ဦးစားပေးအစီအစဉ် (Form PC 3)

လယ်ယာနှင့်ခြောက် အဆင့်(၃)ကျေးရွာမှော်မှန်းချက်အစည်းအဝေးပြီးဆုံးသောအခါ ကျေးရွာစီမံကိန်း အထောက်အကူပြု ကော်မတီသည် လူထုစည်းရုံးရေးမှူးအကူအညီဖြင့် ဤပုံစံကိုပြည့်စုံအောင် ဖြည့်သွင်းရမည်။	
လူထုစည်းရုံးရေးမှူး/ဝန်ထမ်း အမည် <u>စိုးရှင်လင်း ထွန်း</u>	
နေ့စွဲ  ၂၀၂၂.၁၁.၂၀၂၄	<input checked="" type="checkbox"/> ကော်ဝန်းအား အမှတ်ဖြစ်ပါ (✓) <input type="checkbox"/> စက်ဝန်း(၁) <input type="checkbox"/> စက်ဝန်း(၂) <input type="checkbox"/> စက်ဝန်း(၃) <input type="checkbox"/> စက်ဝန်း(၄)
ပြည်နယ်/တိုင်း <u>မန္တလေး</u>	မြို့နယ် <u>ပျော်ဥဒေါက်</u> ကျေးရွာအုပ်စု <u>စွန်ကျော်</u> ကျေးရွာ <u>စွန်လှိုင် (မ)</u>

က။ အစီအစဉ်အစဉ်အစားအဆီများအားဆွေးနွေးခြင်း - ယခု လက်ရှိအခြေအနေတွင်ကျေးရွာ၊ မြို့တိုးတက်ရေးအတွက် အဓိကအစီအစဉ်အစားအဆီများသည် မည်သည့်များနှင့်ပါသနည်း။ (အမျိုးသား/သမီး အမည်ဆုံအခက်အခဲ ၅ ခုစီဖော်ပြပါ)

အုပ်စုစွဲဆွေးနွေးမှုများမှ ဝင်ပြောလာအစီအစဉ်အစားအဆီများ	
ရွာဖွဲ့ရေးမဟာမိတ်အဖွဲ့ဝင်များ၊ သာဓက၊ ရွာအဖွဲ့၊ ရွာအဖွဲ့ဝင်များ၊ အသက်ပညာရေးအဖွဲ့ဝင်များ	<input type="checkbox"/> ကျား <input type="checkbox"/> မအကျား+ မ
ရွာအဖွဲ့ဝင်များ၊ မြို့တိုးရေးအဖွဲ့ဝင်များ၊ အသက်ပညာရေးအဖွဲ့ဝင်များ၊ အသက်ပညာရေးအဖွဲ့ဝင်များ	<input type="checkbox"/> ကျား <input type="checkbox"/> မအကျား+ မ
ကျေးရွာအုပ်စုအဖွဲ့ဝင်များ၊ သာဓက၊ မဟာမိတ်အဖွဲ့ဝင်များ၊ မဟာမိတ်အဖွဲ့ဝင်များ	<input type="checkbox"/> ကျား <input type="checkbox"/> မအကျား+ မ
လူထုစည်းရုံးရေးမှူး/ဝန်ထမ်းမဟာမိတ်အဖွဲ့ဝင်များ၊ သာဓက၊ မဟာမိတ်အဖွဲ့ဝင်များ	<input type="checkbox"/> ကျား <input type="checkbox"/> မအကျား+ မ
အစည်းအဝေးအဖွဲ့ဝင်များ၊ မဟာမိတ်အဖွဲ့ဝင်များ၊ မဟာမိတ်အဖွဲ့ဝင်များ	<input type="checkbox"/> ကျား <input type="checkbox"/> မအကျား+ မ
ကျေးရွာအုပ်စုအဖွဲ့ဝင်များ၊ သာဓက၊ မဟာမိတ်အဖွဲ့ဝင်များ	<input type="checkbox"/> ကျား <input type="checkbox"/> မအကျား+ မ
	<input type="checkbox"/> ကျား <input type="checkbox"/> မ <input type="checkbox"/> ကျား+ မ
	<input type="checkbox"/> ကျား <input type="checkbox"/> မ <input type="checkbox"/> ကျား+ မ
	<input type="checkbox"/> ကျား <input type="checkbox"/> မ <input type="checkbox"/> ကျား+ မ
	<input type="checkbox"/> ကျား <input type="checkbox"/> မ <input type="checkbox"/> ကျား+ မ



ခ) မျှော်မှန်းခြင်း- နောင်လာမည့် (၅)နှစ် အတွင်း ကျေ ရွေးဖွံ့ဖြိုးရေး မျှော်မှန်းလျာထားချက်၊ နားအား တင်ပြပါ။

အုပ်စုဖွဲ့ ရွေးချယ်မှုများမှ ဘဏ်ပြုသော အခက်အခဲအတားအဆီးများ	
ရွာပတ်လမ်းအကွင်း ပွင့်ခြင်း၊ ရေဖြင့် သာရေး၊ ရာရေး၊ ကိစ္စများ၊ အခွာလာရေး၊ အောင်မြေ့လာမည်။	<input type="checkbox"/> ကျား <input type="checkbox"/> မ <input type="checkbox"/> ကျား+ မ
လျှပ်စစ် ဖို့၊ ရေပြိုင်၊ ရေဖြင့် အဆား၊ ဆား၊ ဆက် ပြု လုပ် စား၊ များလုပ် လိုက်နိုင် မည်။	<input type="checkbox"/> ကျား <input type="checkbox"/> မ <input type="checkbox"/> ကျား+ မ
ရွာအပြင် ဆက်လမ်း၊ အကွင်း၊ ခြင်း၊ ရေဖြင့်၊ ကျေး၊ သာ၊ ချား၊ ပြင်၊ တစ်ဖွဲ့၊ ဒုဋ်၊ တစ်ဖွဲ့ အခွာလာရေး၊ အောင်မြေ့မည်။	<input type="checkbox"/> ကျား <input type="checkbox"/> မ <input type="checkbox"/> ကျား+ မ
လမ်းဟာကုန် ထုတ်လမ်း၊ အကွင်း၊ အောင်မြေ့ဖြင့် အောင်ပညာ ပိုက်ဆံက သာလာမည်။	<input type="checkbox"/> ကျား <input type="checkbox"/> မ <input type="checkbox"/> ကျား+ မ
အောင်ကျေး၊ အောင်လုံ၊ အောင်ကွင်း၊ အောင်မြေ့ဖြင့် ကျေး၊ သာ၊ များ၊ ပညာအောင် ဆား၊ ရေ၊ သာ၊ ကု၊ အောင်မြေ့မည်။	<input type="checkbox"/> ကျား <input type="checkbox"/> မ <input type="checkbox"/> ကျား+ မ
ကျေး၊ အောင်၊ အောင်၊ အောင်၊ အောင်၊ အောင်၊ အောင်၊ ကျေး၊ သာ၊ များ၊ အောင်မြေ့၊ အောင်မြေ့၊ ပညာအောင် ဆား၊ အောင်မြေ့၊ အောင်မြေ့ မည်။	<input type="checkbox"/> ကျား <input type="checkbox"/> မ <input type="checkbox"/> ကျား+ မ
	<input type="checkbox"/> ကျား <input type="checkbox"/> မ <input type="checkbox"/> ကျား+ မ
	<input type="checkbox"/> ကျား <input type="checkbox"/> မ <input type="checkbox"/> ကျား+ မ
	<input type="checkbox"/> ကျား <input type="checkbox"/> မ <input type="checkbox"/> ကျား+ မ
	<input type="checkbox"/> ကျား <input type="checkbox"/> မ <input type="checkbox"/> ကျား+ မ





၈။ လူတစ်ပုံကိန်း၏ လာမည့် (၄)နှစ်အတွက် အကျုံးဝင်သော ဦးစားပေး ဖွံ့ဖြိုးတိုးတက်မှု လုပ်ငန်း အစီအစဉ်များအားဖော်ပြပါ။

ဦးစားပေးအဆင့်	ကျေးရွာအတွက် ဦးစားပေး ဖွံ့ဖြိုးတိုးတက်မှု လုပ်ငန်းစဉ်များ	အဆိုပြုသူ (အမျိုးသားများ/ အမျိုးသမီးများ/ အမျိုးသား+ အမျိုးသမီး)	အခန်းကဏ္ဍ	ဦးစားပေးအဆင့်သတ်မှတ်ချက်	ခန့်မှန်းကုန်ကျစရိတ်	အကျိုးပေးစွမ်းရည်ရှိသူ နှင့် မှန်းခြေအရေအတွက်		
						ကျား	မ	ပေါင်း
၁	ရွာတွင်းကျောက်ကျွေးမွေးရေး ဝန်ထမ်း နှင့် ကျွေးမွေးရေး ဝန်ထမ်းများ	လက်ထပ်	လက်ထပ်	၇	၈၂၀၄၅၀	၃၄၂	၄၄၀	၇၈၂
၂	၄၀၀ x ၈၀ လိုင်း တွဲ ချိတ်	မိလင်းကျ	မိလင်းကျ	၂	၇၀၀၀၀၀	၃၄၂	၄၄၀	၇၈၂
၃	ကျေးရွာတွင်း အားလက်ခံရေး	လက်ထပ်	လက်ထပ်	၃	၇၂၀၀၀၀၀	၃၄၂	၄၄၀	၇၈၂
၄	ဘာဝင် ကျေးငါး ကျွဲ ကျွဲ ကျွဲ	မဟာကျ	မဟာကျ	၄	၇၅၀၀၀၀၀	၃၄၂	၄၄၀	၇၈၂
၅								

၉။ လူတစ်ပုံကိန်း၏ လာမည့် (၄) နှစ်အတွက် အကျုံးဝင်သော ဦးစားပေး ဖွံ့ဖြိုးတိုးတက်မှု လုပ်ငန်း အစီအစဉ်များအားဖော်ပြပါ။

အဆင့်	ကျေးရွာအတွက် ဦးစားပေး ဖွံ့ဖြိုးတိုးတက်မှု လုပ်ငန်းစဉ်များ	အဆိုပြုသူ (အမျိုးသားများ/ အမျိုးသမီးများ/ အမျိုးသား+ အမျိုးသမီး)	အခန်းကဏ္ဍ
၁	ရွာပျံ့ကျယ်ရေး ဝန်ထမ်း	လက်ထပ်	မဟာကျ
၂	ကျေးရွာတွင်း ကျွဲ ကျွဲ ကျွဲ	မ	မဟာကျ
၃			
၄			
၅			

ခေါင်းဆောင်၊ ကျေးရွာတစ်ပုံကိန်းအထောက်အကူပြုကော်မတီမှအတည်ပြုသည်။

အမည် ဒေါ်စက်စက် လက်မှတ် [Signature] နေ့စွဲ ၂၅.၁၁.၂၀၁၇



၁၁။ အစည်းအဝေးမှတ်တမ်းများ



ကျေးရွာအစည်းအဝေးမှတ်တမ်း

အစည်းအဝေးပြုလုပ်သည့်နေရာ ။ ။ ဘုန်းကြီးကျောင်း  
 ကျေးရွာ ။ ။ ဆီလော် (၂၁)  
 ကျေးရွာအုပ်စု ။ ။ ဆီလော်  
 အချိန် ။ ။ ၈:၀၀  
 အစည်းအဝေးအမည် ။ ။ ပထမဇန်နဝါရီလ ၂၀၁၈  
 တက်ရောက်သူဦးရေ ကျား ( ၄၄ )၊ မ ( ၃၇ ) စုစုပေါင်း ( ၈၁ )

အစည်းအဝေးတွင်ဆွေးနွေးသည့်အကြောင်းအရာ။

- ၁။ ကျေးရွာအစည်းအဝေးမှ...အဖွဲ့အစည်း...ပြောကြားခြင်း.....
- ၂။ ဆီလော်အကြောင်း...မိသားစု...ပြောကြားခြင်း.....
- ၃။ ဆီလော်အကြောင်း...ရှင်းလင်းပြောကြားခြင်း။.....
- ၄။ စေတနာ့ထောက်ပံ့မှု...ရွေးချယ်ခြင်း.....
- ၅။ အစီအစဉ်အကျဉ်းချုပ်...အစည်းအဝေး...ရှင်းလင်းပြောကြားခြင်း.....
- ၆။ ကုမ္ပဏီပိုင်ဆိုင်မှု...ကုမ္ပဏီအဖွဲ့...P.R.A. ဆွေးနွေးခြင်း။.....
- ၇။ အခက်အခဲပြဿနာများကို...ဆွေးနွေးခြင်း.....
- ၈။ .....
- ၉။ .....
- ၁၀။ .....





ဆုံးဖြတ်ချက်များ

၁။ လူမှုရေး၊ စစ်ကြောင်း၊ ဂုဏ်ထူး၊ မှီခိုရေးအဖွဲ့ကြီး.....

၂။ .....

၃။ .....

၄။ .....

၅။ .....

မှတ်တမ်းတင်သူ *[Signature]*  
အမည် *ဒေါ်စန္ဒာမာလာဝတ္တံ*  
ရာထူး *ဇန.*  
ရက်စွဲ *၁၆-၁၁-၂၀၁၇*

အတည်ပြုသူ  
အမည် *ဒေါ်ကျော်စာမင်း*  
ရာထူး *ဒေါ်စာမင်းဦး*  
ရက်စွဲ *၁၆-၁၁-၂၀၁၇*



ကျေးရွာအစည်းအဝေးမှတ်တမ်း

- အစည်းအဝေးပြုလုပ်သည့်နေရာ ။ ။ ဆွန်ကြီးကျေးရွာ
- ကျေးရွာ ။ ။ ဆွန်ကြီး (၂၂)
- ကျေးရွာအုပ်စု ။ ။ ဆွန်ကြီး
- အချိန် ။ ။ ၈:၀၀
- အစည်းအဝေးအမည် ။ ။ နှစ်ယက်ပြန်

တက်ရောက်သူဦးရေ ကျား ( ၄၄ )၊ မ ( ၅၇ ) စုစုပေါင်း ( ၁၀၁ )

အစည်းအဝေးတွင်ဆွေးနွေးသည့်အကြောင်းအရာ။

- ၁။ ကျေးရွာအုပ်စု၊ ကျေးရွာအစည်းအဝေးအကြောင်းအရာများကို ပြန်လည်အကြံပြုခြင်း။
- ၂။ ကျေးရွာအုပ်စု၊ ကျေးရွာအစည်းအဝေးများကို အကန့်အသတ်ဖြင့် ပြုလုပ်ခြင်း။
- ၃။ စီမံကိန်း၊ စီမံကိန်းနှင့် စီမံကိန်းများကို စီမံကိန်း၊ စီမံကိန်း၊ စီမံကိန်းခြင်း။
- ၄။ ကျေးရွာအစည်းအဝေးများကို ပြန်လည်အကန့်အသတ်ဖြင့် ပြုလုပ်ခြင်း။
- ၅။ .....
- ၆။ .....
- ၇။ .....
- ၈။ .....
- ၉။ .....
- ၁၀။ .....





ဆုံးဖြတ်ချက်များ

၁။ .....

ရွာပတ်သက်သည့် အခွင့်အလမ်း ဖွင့်လှစ်ပေးရန်အတွက် ဆုံးဖြတ်ချက်ချပါသည်။

၂။ .....

ဤကိစ္စကို အခြေခံအုတ်မြစ် အဖွဲ့အစည်းမှ ဆုံးဖြတ်ပေးပါရန် တောင်းဆိုပါသည်။

၃။ .....

၄။ .....

၅။ .....

မှတ်တမ်းတင်သူ  
အမည် ဦးညွန့်အောင်  
ရာထူး ငါး  
ရက်စွဲ ၂၆. ၁၁. ၂၀၁၄

အတည်ပြုသူ  
အမည် ဦးကျော်စော  
ရာထူး ဒါရိုက်တာချုပ်  
ရက်စွဲ ၂၆. ၁၁. ၂၀၁၄



၁၂။ ကဏ္ဍအလိုက် အခက်အခဲမှတ်တမ်း

အခက် ၂

ကဏ္ဍအလိုက် ဦးစားပေးလုပ်ငန်းချုပ်ပေးထား

ကဏ္ဍ	ဦးစားပေး အဆင့်	လုပ်ငန်းအမျိုးအစား	အဆိုပြုသူ (အမှန်ခြစ်ရန်)			ခုနှစ်	ထောက်ပံ့မည့်အဖွဲ့အစည်း (သို့) ဌာန	မှတ်ချက်
			ကျား	မ	ကျား+မ			
အခြေခံအဆောက်အအုံကဏ္ဍ (လမ်း/တံတား/ရေရရှိရေး/မီးလင်းရေး)	၀	ရွာသစ်ပေါင်း ၁၆၂			✓	၂၀၁၇	၆၀၅	
	၂	ရွာသစ် ၆၀: ချောင်း၊ ချောင်း			✓	၂၀၁၇	၆၀၅	
	၃	ရွာသစ် ၁၀၀၀ ပေါင်း ၁၆၂			✓	၂	ကျေးလက်ရေးရာ ဦးစီးဌာန	
	၄	လမ်းပန်းဆက်သွယ်ရေး			✓	၂	၄	
	၅							
လူမှုစီးပွားကဏ္ဍ (ပညာရေး/ ကျန်းမာရေး နှင့် ဆိုင်သော အဆောက်အအုံများနှင့် အခြားလိုအပ်ချက်များ)	၀	ရွာသစ် ၆၀ ပေါင်း ၁၆၂			✓	၂	၂၀၁၇	
	၂	ကျေးလက်ရေးရာ ဦးစီးဌာန			✓	၂	၂	
	၃							
	၄							
	၅							
သက်မွေးဝမ်းကျောင်းကဏ္ဍ (ရိက္ခာပေးရေး/ မွေးမြူရေး နှင့် ဆိုင်သော အဆောက်အအုံများနှင့် အခြား လိုအပ်ချက်များ)	၀							
	၂							
	၃							
	၄							
	၅							
သဘာဝဘေးအန္တရာယ် လျော့ပါးရေး ကဏ္ဍ	၀							
	၂							
	၃							
	၄							
	၅							
အခြားကဏ္ဍ (ဌာနဆိုင်ရာများသို့ လွှဲပြောင်း နှစ်ခြမ်း နှင့် အကောင်အထည် ဖော်ထောင်ရန် ပေးနိုင်ခြင်းမရှိ သော လုပ်ငန်းများ)	၀							
	၂							
	၃							
	၄							
	၅							