

ပြည်ထောင်စုသမ္မတ မြန်မာနိုင်ငံတော် အစိုးရ
စိုက်ပျိုးရေး၊ မွေးမြူရေးနှင့်ဆည်မြောင်းဝန်ကြီးဌာန
ကျေးလက်ဒေသဖွံ့ဖြိုးတိုးတက်ရေး ဦးစီးဌာန
ပင်လည်ဘူးမြို့နယ်



လူထုပတ်ဝန်းကျင်ပြုစီမံကိန်း
National Community Driven Development Project)
(NCDDP)



ကျေးရွာဖွံ့ဖြိုးရေးအစီအစဉ်
Village Development Plan (VDP)
သိမ်ဇင်ကျေးရွာ၊ သင်နီးတောအုပ်စု

၂၀၁၇ ခုနှစ်

ပင်လည်ဘူးမြို့



မာတိကာ

၁။ပင်လည်ဘူးမြို့နယ်မြေပုံ..... 2

၂။သင်္ခါတောကျေးရွာအုပ်စုမြေပုံ..... 3

၃။ကျေးရွာအုပ်စုတွင်ပါဝင်သောကျေးရွာစာရင်းများ 4

၄။ကျေးရွာအခြေခံအချက်အလက်များ 5

၅။လူထုပူးပေါင်းပါဝင်သောလူမှုဆန်းစစ်ခြင်းနှင့်အကဲဖြတ်ခြင်းလုပ်ငန်းစဉ် (PSA/PRA) အကျဉ်းချုပ် 6

၆။ကျေးရွာဖွံ့ဖြိုးရေးအစီအစဉ်အတွက်အသုံးပြုခဲ့သော PRA tools များနှင့်တစ်ခုချင်းစီအတွက်သုံးသပ်ချက်များ... 9

၇။ကော်မတီဝင်များရွေးချယ်ခြင်းနှင့်ကျေးရွာဖွံ့ဖြိုးရေးအစီအစဉ်ဆောင်ရွက်မှုမှတ်တမ်းခါတ်ပုံများ 32

၈။ကော်မတီဝင်များစာရင်း 33

၉။ပုံစံ-၁။ကျေးရွာအချက်အလက်..... 34

၁၀။ပုံစံ-၂။စီမံကိန်းစက်ဝန်းအချိန်ဇယား..... 37

၁၁။ပုံစံ-၃။ကျေးရွာဖွံ့ဖြိုးရေးဦးစားပေးအစီအစဉ် 39

၁၂။ပုံစံ-၄။ကျေးရွာဖွံ့ဖြိုးရေးစီမံကိန်းလုပ်ငန်းခွဲရွေးချယ်ခြင်းပုံစံ..... 41

၁၃။အစည်းအဝေးမှတ်တမ်းများ 43

၁၄။ နောက်ဆက်တွဲ(၄) ခြားနားသောအစိတ်အပိုင်းများအတွက်ဦးစားပေးဖွံ့ဖြိုးရေးလုပ်ငန်းစဉ် အနှစ်ချုပ် 47



၁။ပင်လည်ဘူးမြို့နယ်မြေပုံ

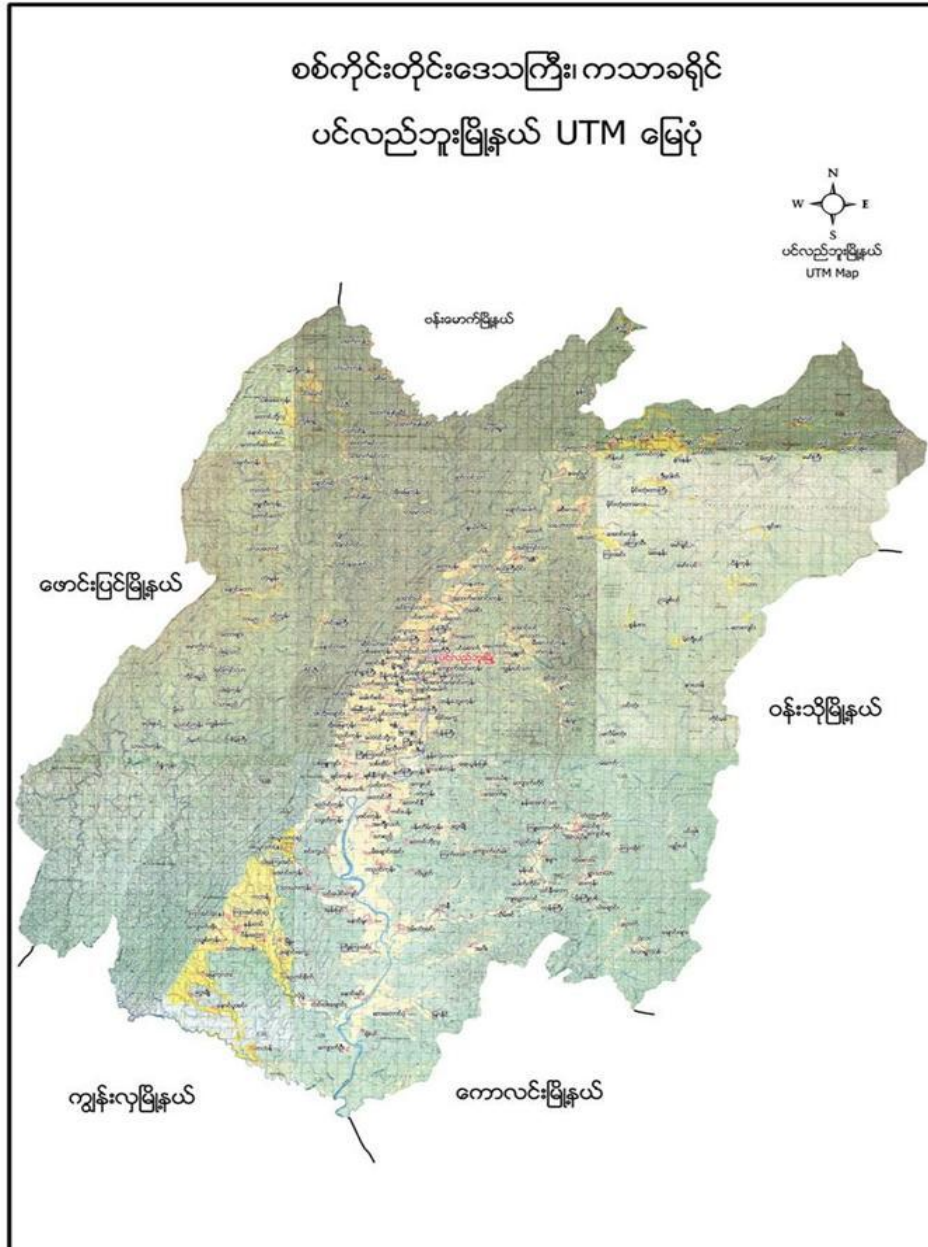



၂။ သင်္ခါးတော်ကျေးရွာအုပ်စုမြေပုံ





၃။ ကျေးရွာအုပ်စုတွင်ပါဝင်သော ကျေးရွာစာရင်းများ

သင်နှီးတော၊ ကုန်းကြီး၊ ပေါက်ကိုင်း၊ မံပင်၊ ကျပွေ့သလင်၊ သိမ်ဇင်တို့ ပါဝင်သည်။

၁။ ကျေးရွာသမိုင်းအကျဉ်း

သိမ်ဇင်ကျေးရွာသည် စစ်ကိုင်းတိုင်းဒေသကြီး ကသာခရိုင်ပင်လည်ဘူးမြို့နယ်သင်နှီးတောကျေးရွာ အုပ်စုတွင်တစ်ရွာဖြစ်ပါသည်။ သိမ်ဇင်ကျေးရွာသည် မိချောင်းအင်းနှင့် ကောလင်းလမ်းမပေါ်တွင် တည်ရှိ သောကျေးရွာ ဖြစ်ပါသည်။ သိမ်ဇင်ကျေးရွာကို လွန်ခဲ့သောနှစ်ပေါင်း ၃၀၀ခန့်က ကျေးရွာ၏ အရှေ့ဘက်တွင် သန့်ရှင်းသတ်ရတ်သော ကြာဖြူကြာနီများဖြင့်ပြည့်နေသော ကန်ထဲ၌ သိမ်ကျောင်းကို အမှီပြုကာ သိမ်ဇင် ကျေးရွာဟုအမည်တွင်ခဲ့ပါသည်။ ကျေးရွာအမည်တွင်စဉ်ကအိမ်ထောင်စု ၁၅ အိမ်ဖြင့်ရွာစတင် တည်ခဲ့ပါ သည်။ ယခုလက်ရှိတွင်အိမ်ထောင်စု ၈၃ အိမ်၊ လူဦးရေ ၄၂၉ ယောက်ထိ တိုးပွားလာခဲ့ပါသည်။

လယ်ယာစိုက်ပျိုးရေး နှင့် မွေးမြူရေး လုပ်ငန်းကို အဓိက လုပ်ကိုင်ကြပါသည်။ ဝင်ငွေ အသင့်အတင့် ကောင်းမွန်မှု ရှိပါသည်။ ပညာရေးကို အလေးထားဆောင်ရွက်ကြပါသည်။ ဘာသာတရား ကိုင်းရှိုင်းပြီး စည်းလုံးညီညွတ်၍ တစ်ဦးကို တစ်ဦး ရိုင်းပင်း ကူညီကြပါသည်။



၂။ ထူးခြားခြင်းစဉ်

ကောက်ခံမှုအတွက် အထူး ဦးစီးဌာနမှ ဖွဲ့စည်းပေးပြီး ဖြစ်နိုင်ပါက အောက်ဖော်ပြပါအတိုင်း ဖြစ်နိုင်ပါသည်။

အမျိုးအမည်	အရပ်အကွက်	အရပ်အကွက်	အရပ်အကွက်	အရပ်အကွက်
အထူးဌာန	အထူးဌာန	အထူးဌာန	အထူးဌာန	အထူးဌာန
အထူးဌာန	အထူးဌာန	အထူးဌာန	အထူးဌာန	အထူးဌာန
အထူးဌာန	အထူးဌာန	အထူးဌာန	အထူးဌာန	အထူးဌာန



၃။ ကျေးရွာတွင်းရှိ စုစုပေါင်း အိမ်ထောင်စု

အိမ်ထောင်စု	ကျား	မ	စုစုပေါင်း
၈၂	၁၉၉	၂၃၅	၄၃၄

၄။ လူနည်းစုလူမျိုးစုအိမ်ထောင်စု

အမျိုးအစား	အိမ်ထောင်စု	ကျား	မ	စုစုပေါင်း
မရှိ	-	-	-	-

၅။ ထိခိုက်လွယ်အုပ်စု

ထိခိုက်လွယ်အုပ်စု	အိမ်ထောင်စု	ကျား	မ	စုစုပေါင်း
သက်ကြီး	၁၆	၃	၁၃	၁၆
မြေယာမဲ့	၁၇	၁၁	၆	၁၇
မသန်စွမ်း	၃	၁	၂	၃

၆။ အဓိကစီးပွားရေးလုပ်ငန်းများ

စိုက်ပျိုးရေး	မွေးမြူရေး	အသေးစားစီးပွားရေး	အခြား
စပါး	ကြက်	ဆန်စက်	မော်ထဲသို့ ရွှေ့တူးသွားခြင်း
မြေပဲ	ဝက်	ချွေလှေ့စက်	ဆိုင်ကယ်ပပ်ရှေ့
နှမ်း	ကျွဲ	ဈေးဆိုင်	
နေကြာ	နွား	စပါးအရောင်းအဝယ်	
		နှမ်းအရောင်းအဝယ်	



၇။ ကျေးရွာအတွင်းအဓိက ပိုင်ဆိုင်မှုများ

ကျေးရွာပိုင်ဆိုင်မှုမ ျား	စိုက်ပျိုးမြေ	စားကျက် မြေ	သစ်တောမြေ	သဲ/ကျောက်ရ ရှိမှု	ရေတွင်း/ရေကန်	စက်ရေ တွင်း
အရေအတွက်	၁၅၀	၅၀	၁၀၀	ရှိ	၄	၁
ကျေးရွာပိုင်ဆိုင်မှုမ ျား	ကား	ထော်လ ဘရီ	စပါးကြိတ်စ က်	မြွေလှေ့စက်	အသေးစားဆည်	ဈေးဆိုင်
အရေအတွက်	၁					

၈။ ကျေးရွာအတွင်းအခြားပိုင်ဆိုင်မှုများ

ကျေးရွာပိုင်ဆိုင်မှုများ	ရေတင်စက်	ထွန်	ထယ်	ကျွဲ	နွား
အရေအတွက်	၅၀	၁၆	၇၀	၅၀	၅၀
ကျေးရွာပိုင်ဆိုင်မှုများ	ဝက်	ဆိုင်ကယ်	ကျွမ်းကျင်လုပ်သား	လုပ်သား	လယ်ထွန်စက်
အရေအတွက်	၈၀	၇၀	၅	၁၀၀	၃



၅။ လူထုပူးပေါင်းပါဝင်သော လူမှုဆန်းစစ်ခြင်း နှင့် အကဲဖြတ်ခြင်း လုပ်ငန်းစဉ် (PSA/PRA) အကျဉ်းချုပ်

စဉ်	အကြောင်းအရာ	ရက်စွဲ	ဦးတည်အုပ်စု	တက်ရောက်သူ			အဓိက ဆွေးနွေးချက်များ
				ကျား	မ	ပေါင်း	
၁	လူမှုစီးပွားအဆင့် သတ်မှတ်ခြင်း(Wealth Ranking)	၂၂-၁၂-၂၀၁၆	ချမ်းသာ၊ အလယ်အလတ်၊ နွမ်းပါး၊ အလွန်နွမ်းပါးအုပ်စုများ	၂၄	၂၃	၄၇	ကျေးရွာလူမှုစီးပွားအုပ်စုများခွဲခြားသတ်မှတ်နိုင်ရေးအတွက် အခြေခံစံ နှုန်းများ သတ်မှတ်ခြင်း၊ ကျေးရွာသားများနှင့် အများသဘောတူ ခွဲခြားသတ်မှတ်ခြင်း
၂	ရာသီခွင်ပြပြက္ခဒိန် (Seasonal Calendar)	၂၂-၁၂-၂၀၁၆	ကော်မတီဝင်၊ အမျိုးသမီး၊ အမျိုးသားများ	၄	၅	၁၁	ရာသီဥတု၊ စိုက်ပျိုးသီးနှံများ၊ လယ်ယာလုပ်ငန်းများ၊ နေ့စားလုပ် ငန်းများ၊ မွေးမြူရေးလုပ်ငန်းများ၊ ဝမ်းစာဖူလုံမှု နှင့် ပွဲတော်များ
၃	ကျေးရွာလူမှုရေးပြ၊ သယံဇာတပြမြေပုံ (Social Map/Resource Map)	၂၂-၁၂-၂၀၁၆	ရပ်မိရပ်ဖ၊ ကော်မတီဝင်များ	၅	၅	၁၀	အိမ်အမျိုးအစားများ၊ အခြေခံအဆောက်အအုံများ၊ လမ်းပန်းဆက်သွယ်ရေးအခြေအနေလယ်ယာမြေများ၊ မြစ်ချောင်းများ၊ ရေတွင်း ရေကန်များ၊ သစ်တောများ
၄	ပြဿနာသစ်ပင် (Problem Tree)	၂၂-၁၂-၂၀၁၆	အမျိုးသားများကော်မတီဝင်များ	၂၄	-	၂၄	ဆွေးနွေးထားသော အခြေခံအဆောက်အအုံ များနှင့် သက်မွေးဝမ်းကျောင်းလုပ်ငန်းများ၊ ကျန်းမာရေး၊ ပညာရေး။
၅	ပြဿနာသစ်ပင် (Problem Tree)	၂၂-၁၂-၂၀၁၆	အမျိုးသမီးများ	-	၂၃	၂၃	ဆွေးနွေးထားသော အခြေခံအဆောက်အအုံ များနှင့် သက်မွေးဝမ်းကျောင်းလုပ်ငန်းများ
၆	ကျေးရွာ၏ (၅)နှစ်စာ ဦးစားပေးအစီအစဉ် ပြ ဇယား(Metric Ranking)	၂၂-၁၂-၂၀၁၆	အမျိုးသားအုပ်စု၊ အမျိုးသမီးအုပ်စု၊ လူငယ်အုပ်စု၊ ရပ်မိရပ်ဖအုပ်စု	၂၄	၂၃	၄၇	အကျိုးပြုပြီးရေး၊ အကျိုးခံစားခွင့် နှင့် အဓိက လိုအပ်ချက်များပေါ် မူတည်၍ ဆုံးဖြတ်သည်။



၇	အဖွဲ့အစည်းချိတ်ဆက်ပုံ (Venn Diagram)	၂၂-၁၂-၂၀၁၆	ကျေးရွာအုပ်ချုပ်ရေးအဖွဲ့၊ ကျေးရွာ စီ/ထောက်အဖွဲ့	၂၂	၂၀	၄၂	ကျေးရွာတွင်းရှိ အဖွဲ့အစည်းများနှင့် မည်သို့သောလုပ်ငန်းများအတွက် မည်သည့်အဖွဲ့များချိတ်ဆက်လုပ်ကိုင်မှု
၈	ပင့်ကူအိမ်ကွန်ယက် (Spider Web)	၂၂-၁၂-၂၀၁၆	အမျိုးသားများနှင့် အမျိုးသမီးများ	၂၁	၁၉	၄၀	အမျိုးသားများနှင့် အမျိုးသမီးများ တန်းတူအခွင့်အရေး ရရှိမှု နှင့် မရရှိသည့် အကြောင်းအရင်းများ
၉	ကျား၊မရေးရာခွဲခြမ်းစိတ်ဖြာခြင်း	၂၂-၁၂-၂၀၁၆	ကျေးရွာစီ/ထောက်အဖွဲ့၊ ကျေးရွာလူထု	၁၀	၁၅	၂၅	ပြဿနာ၊အခွင့်အရေး၊လက်ရှိအခြေအနေ ကိုသိရှိရန် နှင့် ပြောင်းလဲနိုင် သည်ပုံစံများ
၁၀	ကျေးရွာအိပ်မက် ပြမြဲပုံ (Dream Map)	၂၂-၁၂-၂၀၁၆	ကျေးရွာစီ/ထောက်အဖွဲ့၊ ကျေးရွာလူထု	၅	၅	၁၀	နောင်တစ်ချိန်တွင် ကျေးရွာတွင် ဖြစ်စေချင်သော/မြင်စေချင်သော အရာများ ထည့်သွင်းရေးဆွဲခြင်း



၁။ ကျေးရွာ၏လူမှုစီးပွားအဆင့်သတ်မှတ်ခြင်း။(Wealth Ranking)

အဆင့်	အခြေခံစံနှုန်းများ/ ညွှန်းကိန်းများ	အိမ်ထောင်စု	ရာခိုင်နှုန်း
ချမ်းသာ	အိမ်အခြေအနေ- ခြေတံရှည်၊ သွပ်မိုး၊ သက်ကယ်မိုး၊ ပျဉ်ထောင်၊ ပျဉ်ကာ မြေယာပိုင်ဆိုင်မှု- ၁၀ ဧကအထက် ကျွဲ၊ နွား- ၈ ကောင်အထက် အခြားပိုင်ဆိုင်မှု- ခြွေစက်၊ ထွန်းစက်၊ ရေစုပ်စက်၊ TV၊ ဆိုလာ၊ တယ်လီဖုန်း၊ စပါးကြိုက်စက်၊ ဆိုင်ကယ်၊ ကား	၄	၄.၈၇%
အလယ်အလတ်	အိမ်အခြေအနေ- ပျဉ်ခင်း၊ ဝါးထရံကာ၊ သက်ကယ်မိုး၊ ခြေတံရှည် မြေယာပိုင်ဆိုင်မှု- ၅ ဧက နှင့် ၁၀ ဧကအကြား ကျွဲ၊ နွား- ၂ ကောင်နှင့် ၅ ကောင်ကြား အခြားပိုင်ဆိုင်မှု- လှည်း၊ ဆိုင်ကယ်အဟောင်း၊ TVအသေး၊ ဆိုလာအသေး	၄၅	၅၄.၈၇%
နွမ်းပါး	အိမ်အခြေအနေ- ဝါးကြမ်းခင်း၊ ဝါးထရံကာ၊ သက်ကယ်မိုး၊ ချေတံရှည်အိမ် မြေယာပိုင်ဆိုင်မှု- မရှိ ကျွဲ၊ နွား- မရှိ အခြားပိုင်ဆိုင်မှု- မရှိ	၃၃	၄၀.၂၄%
	စုစုပေါင်း	၈၂	၁၀၀%



၆။ ကျေးရွာဖွံ့ဖြိုးရေးအစီအစဉ်အတွက် အသုံးပြုခဲ့သော လူမှုဆန်းစစ်ချက်များ

၂။ ရာသီခွင်ပြ ပြက္ခဒိန် နှင့် သုံးသပ်ချက်

အချက်အလက်	အရာရှိ	အချက်အလက်	အရာရှိ	အချက်အလက်	အရာရှိ	အချက်အလက်	အရာရှိ
အချက်အလက်	အရာရှိ	အချက်အလက်	အရာရှိ	အချက်အလက်	အရာရှိ	အချက်အလက်	အရာရှိ
အချက်အလက်	အရာရှိ	အချက်အလက်	အရာရှိ	အချက်အလက်	အရာရှိ	အချက်အလက်	အရာရှိ
အချက်အလက်	အရာရှိ	အချက်အလက်	အရာရှိ	အချက်အလက်	အရာရှိ	အချက်အလက်	အရာရှိ
အချက်အလက်	အရာရှိ	အချက်အလက်	အရာရှိ	အချက်အလက်	အရာရှိ	အချက်အလက်	အရာရှိ
အချက်အလက်	အရာရှိ	အချက်အလက်	အရာရှိ	အချက်အလက်	အရာရှိ	အချက်အလက်	အရာရှိ
အချက်အလက်	အရာရှိ	အချက်အလက်	အရာရှိ	အချက်အလက်	အရာရှိ	အချက်အလက်	အရာရှိ
အချက်အလက်	အရာရှိ	အချက်အလက်	အရာရှိ	အချက်အလက်	အရာရှိ	အချက်အလက်	အရာရှိ
အချက်အလက်	အရာရှိ	အချက်အလက်	အရာရှိ	အချက်အလက်	အရာရှိ	အချက်အလက်	အရာရှိ
အချက်အလက်	အရာရှိ	အချက်အလက်	အရာရှိ	အချက်အလက်	အရာရှိ	အချက်အလက်	အရာရှိ



ဆွေးနွေးချက်

ရာသီဥတုအခြေအနေမှာ တရူး၊ ကဆုန်၊ ပြာသို၊ တပို့တွဲ၊ တပေါင်း စသည့် လများတွင် သာယာပြီး ကျန်သည့်လများတွင် မိုးရွာကြောင်း၊ တခါတရံလေပြင်းများလည်း တိုက်ခတ်ကြောင်း ဆွေးနွေးခဲ့ပါသည်။ စိုက်ပျိုးသီးနှံများကို မိုးတွင်းကာလများတွင် အများဆုံးစိုက်ပျိုးကြသည်။ အဓိကစိုက်ပျိုးသီးနှံများမှာ စပါး၊ ပဲ၊ နှမ်း၊ နေကြာ၊ ဟင်းသီးဟင်းရွက်များကို စိုက်ပျိုးကြသည်။ ကွဲ၊ နွား၊ ကြက်၊ ဝက်များကို ဆယ့်နှစ်ရာသီ ပတ်လုံး တစ်ပိုင်တစ်နိုင် မွေးမြူကြသည်။ နေ့စားလုပ်ငန်းကို လယ်ယာလုပ်ငန်းခွင်ချိန်တွင်သာ လုပ်ရလေ့ရှိကြောင်း ဆွေးနွေးကြသည်။ သဘာဝဘေးအန္တရာယ်ကို မိုးဦးကာလများတွင် အနည်းငယ် ကြုံတွေ့ရလေ့ရှိသည်။ လုပ်ငန်းခွင်ချိန်တွင် လုပ်သားရှားပါးမှုနှင့် ကြုံတွေ့ရပြီး ကျန်သည့်အချိန်များတွင် လုပ်သား ပေါများပါသည်။ ဝမ်းစာဖူလုံမှုတွင် စပါးပေါ်ချိန်တွင် ဝမ်းစာဖူလုံမှုရှိပြီး စိုက်ပျိုးသည့်အချိန်တွင် ဝမ်းစာလုံခြင်း မရှိပါ။ ရာသီဥတုတော်များကို လစဉ်လတိုင်း ကျင်းပခြင်းမရှိဘဲ တန်ခူး၊ ကဆုန်၊ ဝါဆို၊ တော်သလင်း၊ သီတင်းကျွတ်၊ တပို့တွဲနှင့် တပေါင်းလများတွင် ပြုလုပ်လေ့ရှိကြောင်း ဆွေးနွေးခဲ့ကြပါသည်။

သုံးသပ်ချက်

စီမံကိန်းလုပ်ငန်းခွဲများ အကောင်အထည်ဖော်ဆောင်ရွက်ရာတွင် ပွင့်လင်းရာသီရောက်မှ သာ ဆောင်ရွက်သင့်သည်။ အဘယ်ကြောင့်ဆိုသော် သိမ်ဇင်ကျေးရွာလူထုအားလုံး လယ်ယာလုပ်ငန်းကို အဓိကထားလုပ်ကိုင်ကြသည့်အတွက်မိုးတွင်းကာလ၊ဆောင်းတွင်းကာလများတွင်လယ်ယာလုပ်ငန်းခွင်နှင့်တိုက်ဆိုင်သောကြောင့် အလုပ်သမားရှားပါးခြင်း ကျေးရွာဖွံ့ဖြိုးတိုးတက်ရေးအတွက် အချိန်မပေးနိုင်ခြင်း စသည့် အခက်အခဲများနှင့် ကြုံတွေ့ရသည့်အတွက် အောင်မြင်သင့်သလောက် မအောင်မြင်နိုင်ပါ။ ထို့ကြောင့် ရာသီဥတုသာယာပြီး ကျေးရွာလူထုအားလုံး ပါဝင်လုပ်ဆောင်နိုင်သည့် ပွင့်လင်းရာသီတွင် လုပ်ငန်းခွဲများလုပ်ဆောင်သင့်ပါကြောင်း သုံးသပ်မိပါသည်။



၃။ ကျေးရွာလူမှုရေးပြမြေပုံ နှင့် သုံးသပ်ချက်





ဆွေးနွေးချက်

သိမ်ဇင်ကျေးရွာတွင် အိမ်ခြေ(၈၂)အိမ်ရှိပြီး စီးပွားအဆင့်(၃)ဆင့်ရှိကြောင်း ဆွေးနွေးခဲ့ကြသည်။ ၎င်းအဆင့်များမှာ (၁) ချမ်းသာ၊ (၂) အလယ်အလတ်၊ (၃) နွမ်းပါးတို့ဖြစ်ပြီး လူတန်းစား(၃)မျိုးလုံး ကျေးရွာတွင် ပျံ့နှံ့၍ နေထိုင်ကြကြောင်း ဆွေးနွေးခဲ့ကြသည်။

သုံးသပ်ချက်

ကျေးရွာတွင်း လူမှုစီးပွားအဆင့် ၃ ဆင့် ရှိပြီး ကျေးရွာ အနှံ့ ပျံ့ကျဲစွာနေထိုင်ကြသည်။ ချမ်းသာသော အိမ်ထောင်စုမှာ (၄)အိမ်ထောင်ရှိပြီး အလယ်အလတ်စားနိုင်သောက်နိုင်အဆင့်မှာ(၄၅)အိမ်ရှိပြီး နွမ်းပါးအိမ်ထောင်စုမှာ(၃၃) အိမ်ရှိကြောင်းတွေ့ရပါသည်။ ကျပွေသလင်ကျေးရွာအနေဖြင့်လယ်ယာလုပ်ငန်းကို အဓိကမှီခိုနေရပြီးစိုက်ပျိုးရေးနည်းပညာနည်းသည့်အတွက် သီးနှံအထွက်နှုန်းနည်း၍ဝမ်းစာဖူလုံမှုရှိရန် အတွက်အလွန်ခက်ခဲသည်။လမ်းတံတားများပျက်စီးမှုကြောင့်လမ်းခရီးများခက်ခဲပြီး လယ်ယာမြေများသို့ရေဝင်ရောက်မှုများကြုံတွေ့ရပြီးလူမှုရေး၊ စီးပွားရေးများအားနည်းနသေကြောင်းတွေ့ရပါသည်။ ထို့ကြောင့် လူတန်းစားအဆင့်လျော့နည်းသွားစေရန် အလုပ်အကိုင်အခွင့်လမ်းများ ဆောင်ရွက်ပေးရန် လိုအပ်နေပါသည်။



၄။ကျေးရွာအရင်းအမြစ်ပြမြေပုံနှင့်သုံးသပ်ချက်





ဆွေးနွေးချက်

ပတ်ဝန်းကျင်ရှိသဘာဝအရင်းများနှင့်ပတ်သက်၍သစ်တောများမှထင်းခုတ်သုံးစွဲမှုရှိပြီကျေးရွာအနီးတွင် ချောင်းရှိသောကြောင့်သဲရေများလုံလောက်စွာရရှိမှုကြောင်းကိုဆွေးနွေးခဲ့ကြပါသည်။စီးပွားရေးမှာယာကွက်များ တွင်ဟင်းသီး၊ဟင်းရွက်များစိုက်ပျိုးကြပြီးဝမ်းစာအနေဖြင့်စပါး၊ နှမ်း၊နေကြာတို့ကိုအဓိကစိုက်ပျိုးကြသည်။ ကျွဲ၊နွား၊ကြက်၊ဝက်တို့ကိုတစ်ပိုင်တစ်နိုင်မွေးမြူကြပါသည်။ လမ်းပန်းဆက်သွယ်ရေးခက်ခဲမှုစိုက်ပျိုးရေး နည်းပညာ အားနည်းသောကြောင့်စီးပွားရေး၊ပညာရေးများနှိမ့်ကျမှုများကြုံတွေ့ခဲ့ရပါသည်။

သုံးသပ်ချက်

သိမ်ဇင်ကျေးရွာပတ်ဝန်းကျင်တွင် သစ်တောများရှိပါသည်။ ချောင်းများမှစိုက်ပျိုးရေးသဲများကိုလုံ လောက်စွာရရှိနိုင်ပါသည်။ကျွဲ၊နွားများကိုတစ်ပိုင်တစ်နိုင်မွေးမြူပြီး လယ်ယာစိုက်ပျိုးရေးအနေဖြင့်စပါး၊နှမ်း၊နေ ကြာတို့ကိုလုပ်ကိုင်စိုက်ပျိုးကြပါသည်။လမ်းပန်းဆက်သွယ်ရေးခက်ခဲမှုကြောင့် ကျန်းမာရေး၊လူမှုရေး၊စီးပွားရေး၊ ပညာရေးအားနည်းကြောင်းတွေ့ရှိရပါသည်။



၅။ သိမ်ဇင်ကျေးရွာ၏ ပြဿနာသစ်ပင် နှင့် ဖြေရှင်းနည်းလမ်း

အကြောင်းအရင်းများ/ အခက်အခဲများ

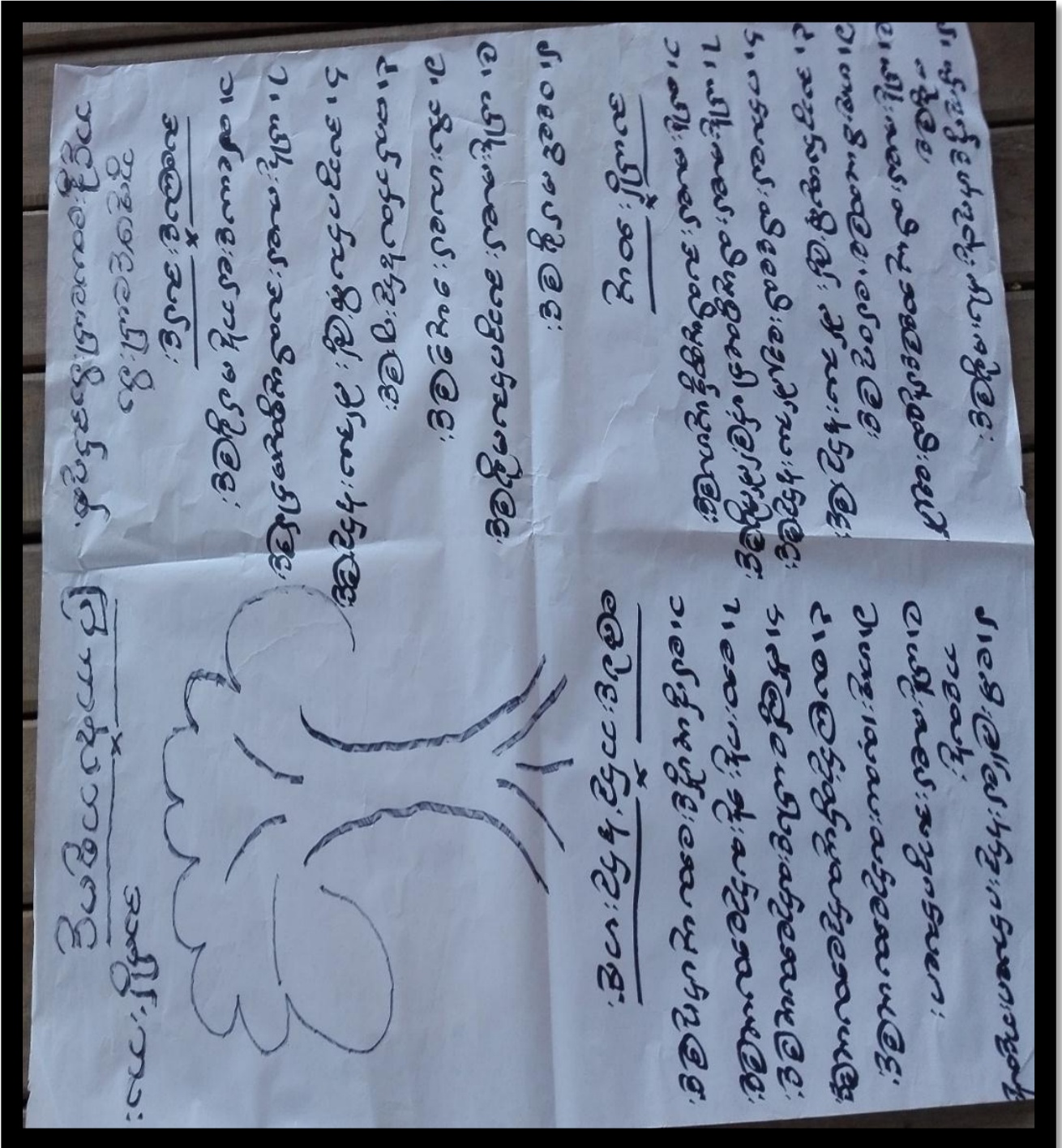



ဆွေးနွေးချက်

သိမ်ဇင်ကျေးရွာသည်လမ်းပမ်းဆက်သွယ်ရေး မကောင်းခြင်းကြောင့်မိုးရာသီတွင်သွား၊လာရေး ခက်ခဲ ပါသည်။မြို့နှင့်(၂၅)မိုင်ကွာဝေး၍ကျန်းမာရေး၊ပညာရေး၊စီးပွားရေး၊လူမှုရေးအဆင်ပြေပြီး ကျေးရွာ ဖွံ့ဖြိုးတိုးတက်နိုင်စေရန်အတွက်ကျေးရွာချင်းဆက်လမ်း များဖောက်လုပ်ပြုပြင်နိုင်န်မှာအဓိကအရေးကြီး သောလိုအပ်ချက်ဖြစ်ပါသည်။ ကလေးများဖွံ့ဖြိုးအောင်မူကြိုကျောင်းဆောင်တည်ဆောက်ပေးခြင်း။ အသိမြင်ဗဟုသုတနည်းပါး၍ အသက်မွေးဝမ်းကြောင်းလုပ်ငန်းများ ကျွမ်းကျင်တတ်မြောက်မှု အားနေသည့်အတွက် ဖွံ့ဖြိုးမှုနောက်နေ့ကြရပါသည်။စာသင်ကျောင်းပြုပြင်ခြင်းဖြင့် ကျောင်းသား/သူများ အတွက် စိတ်ချရသော အတွက် နေရာများအတွက်လုံခြုံရန်အတွက်မရှိခြင်း။

သုံးသပ်ချက်

- ရွာတွင်း၊ရွာပြင်လမ်းများမကောင်းခြင်း
- အလုပ်အကိုင်အခွင့် အလမ်းနည်း၍ ငွေကြေးအဆင်မပြေခြင်း
- ရေတွင်းများတူးဖော်ပေးခြင်း
- စိုက်ပျိုးရေးနည်းပညာများမရှိခြင်းကြောင့် သီးနှံအထွက်နှုန်းလျော့ကျခြင်း
- စာကြည့်တိုက်များတည်ဆောက်ပေးခြင်း
- မူကြိုကျောင်းများတည်ဆောက်ပေးခြင်း
- စာသင်ကျောင်းပြုပြင်ခြင်း
- တံတားများတည်ဆောက်ပေးခြင်း



သိမ်ဇင်ကျေးရွာ၏ အမျိုးသမီးပြဿနာသစ်ပင် နှင့် ဖြေရှင်းနည်းလမ်း

အကြောင်းအရင်းများ/ အခက်အခဲများ

သိမ်ဇင်ကျေးရွာအုပ်စု
သိမ်ဇင်ကျေးရွာ
အကြောင်းအရင်း

- ၁။ စေ့ကောင်းစေ့သန် မရရှိခြင်း
- ၂။ ကျန်းမာရေးအတွက်စိတ်ပျက်ခြင်း
- ၃။ အသိပညာဖွံ့ဖြိုးမှုအားနည်းခြင်း
- ၄။ ဗဟုသုတနည်းပါးခြင်း
- ၅။ သွားလာရေးခက်ခဲခြင်း
- ၆။ ကျန်းမာရေးအသိပညာမရှိခြင်း
- ၇။ ဝေငွေမရရှိခြင်း

အကျိုးဆက်

- ၁။ ကျန်းမာရေးအတွက်စိတ်ပျက်ခြင်း
- ၂။ ကျန်းမာရေးအတွက်စိတ်ပျက်ခြင်း
- ၃။ ပညာရေးအတွက်စိတ်ပျက်ခြင်း
- ၄။ အသိပညာဖွံ့ဖြိုးမှုအားနည်းခြင်း
- ၅။ လမ်းခွကထိခြင်း၊ ရေဝမ်းခြင်း
- ၆။ ကျန်းမာရေးအတွက်စိတ်ပျက်ခြင်း
- ၇။ ကျန်းမာရေးအတွက်စိတ်ပျက်ခြင်း

ပြဿနာသစ်ပင်
အမျိုးသား



ဖြေရှင်းသည့်နည်းလမ်း

- ၁။ ရေဒီယိုဆွဲဆောင်မှုလုပ်ခြင်း
- ၂။ ဆေးပန်းများစားသောက်ခြင်း
- ၃။ မူကြိုကျောင်းတည်ဆောက်ခြင်း
- ၄။ စာပို့ဆောင်ရေးစနစ်တည်ဆောက်ခြင်း
- ၅။ လမ်း၊ တံတားတည်ဆောက်ခြင်း
- ၆။ ကျန်းမာရေးအသိပညာပေးသင်တန်း
- ၇။ မွေးမြူရေးနည်းပညာပေးသင်တန်း



ဆွေးနွေးချက်

သိမ်ဇင်ကျေးရွာသည်မိုးတွင်းကာလများတွင်သွား၊ လာလို့မရခြင်းတို့ကြောင့်သွားလာရေး ခက်ခဲခြင်းတို့ကြောင့်ဒေသထွက်ပစ္စည်းများသယ်ယူပို့ဆောင်ရာတွင်အခက်အခဲများဖြစ်ခြင်းတို့ဖြစ်ပါသည်။ အိမ်တွင်းအလုပ်များလုပ်နေရခြင်းကြောင့် အပြင်စီးပွားရေးများလည်းမလုပ်ဆောင်နိုင်ခြင်းတို့နှင့် မူကြို ကျောင်းတည်ဆောက်ပေးခြင်းတို့အခက်အခဲများတည်ရှိနေပါသည်။ကျေးရွာသားများ၊ဗဟုသုတများ မရှိခြင်း တို့ကြောင့်ဖြစ်ပါသည်။

သုံးသပ်ချက်

- စာသင်ကျောင်းပြုပြင်ခြင်းလုပ်ငန်းများဆောင်ရွက်ခြင်း
- ရွာတွင်းလမ်းများ၊တံတားများတည်ဆောက်ပေးခြင်း
- အမျိုးသား၊အမျိုးသမီးအလုပ်မခွဲခြားဘဲ လုပ်ဆောင်ပေးစေခြင်း
- မူကြိုကျောင်းတည်ဆောက်ပေးခြင်း
- စာကြည့်တိုက်များတည်ဆောက်ပေးခြင်း
- ရေပိုက်လိုင်းတည်ဆောက်ပေးခြင်း



၇။ ဦးစားပေးအစဉ်ပြဇယား (Matrix Ranking)

အစဉ်အမှတ် - ၉ - စာမေးပေးရေးဦးစီးဌာန

အစဉ်အမှတ်	၁	၂	၃	၄	၅	၆	၇	၈	၉	၁၀
၁	၁	၂	၃	၄	၅	၆	၇	၈	၉	၁၀
၂	၃	၄	၅	၆	၇	၈	၉	၁၀	၁	၂
၃	၄	၅	၆	၇	၈	၉	၁၀	၁	၂	၃
၄	၅	၆	၇	၈	၉	၁၀	၁	၂	၃	၄
၅	၆	၇	၈	၉	၁၀	၁	၂	၃	၄	၅
၆	၇	၈	၉	၁၀	၁	၂	၃	၄	၅	၆



ဆွေနှေးချက်

သိမ်ဇင်ကျေးရွာသည် စာသင်ကျောင်းပြုပြင်ခြင်းကို ၂၀၁၅ခုနှစ်၊ ၂၀၁၆ခုနှစ်တို့တွင် အကောင်အထည်ဖော်ဆောင်ရွက်ခဲ့ပြီး ရွာတွင်းတံတားများနှင့်လမ်းများဆက်လက်ပြီး အကောင်အထည် ဖော်ဆောင်ရွက်ရန် လိုအပ်နေပါသေးသည်။

သုံးသပ်ချက်

- ကျေးရွာအုပ်စုတွင်းရှိ ကျေးရွာ(၆)ရွာအားလုံး အကောင်အထည် ဖော်ဆောင်ရွက်ခဲ့ပါသည်။
- စီမံကိန်းဒုတိယနှစ်တွင်ပေါက်ကိုင်ကျေးရွာတွင် စာသင်ကျောင်းပြုပြင်ခြင်းနှင့်သိမ်ဇင်ကျေးရွာ စာသင်ကျောင်းပြုပြင်ခြင်း၊စာသင်ကျောင်းရေကန်တည်ဆောက်ခြင်းများ လုပ်ငန်းများအကောင်အထည်ဖော်ဆောင်ရွက်ခဲ့ပါသည်။
- စီမံကိန်းတတိယနှစ်တွင်သင်နီးတောကျေးရွာ ရွာချင်းဆက်လမ်းပြုပြင်ခြင်းနှင့်ရွာချင်းဆက်တံတားတည်ဆောက်ခြင်း၊ကုန်းကြီးကျေးရွာ ရွာချင်းဆက်လမ်းပြုပြင်ခြင်း လုပ်ငန်းများအကောင်အထည်ဖော်ဆောင်ရွက်ခဲ့ပါသည်။
- စီမံကိန်းစတုတ္ထနှစ်တွင်ထောက်ပံ့ငွေ၏အခက်အခဲများကြောင့် မံပင်ကျေးရွာနှင့်ကျပွေ့သလင်ကျေးရွာတို့အကောင်အထည်ဖော်ဆောင်ရွက်မည်။



၈။ ဗင်းပုံစံကိုသုံးပြု၍ အဖွဲ့အစည်းများချိတ်ဆက်မှု နှင့် သုံးသပ်ချက်

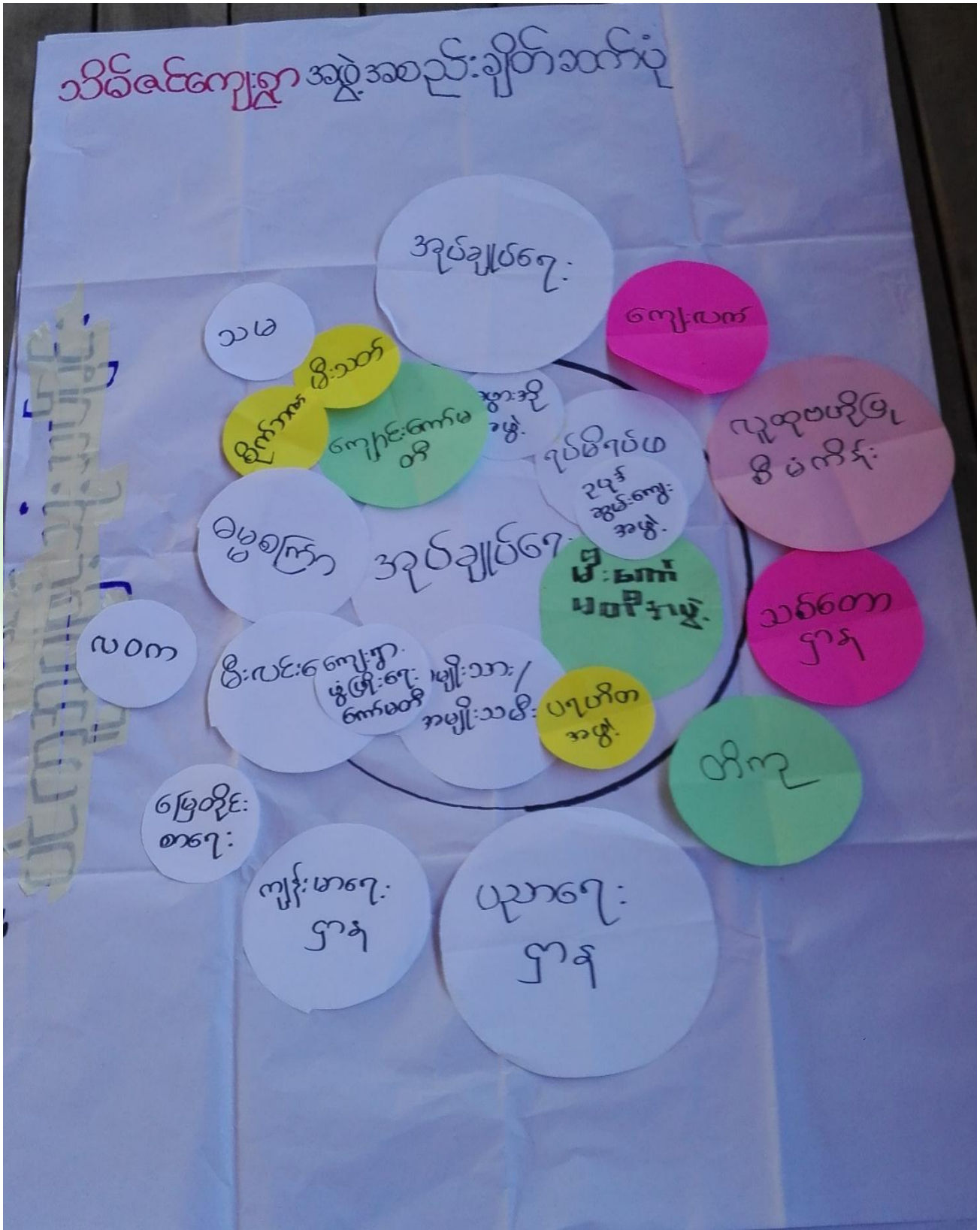



ဆွေးနွေးချက်

ကျေးရွာလူထုနှင့်အဖွဲ့အစည်းများ ချိတ်ဆက်ဆောင်ရွက်နေသည့် အနေအထားမှာ အုပ်ချုပ်ရေးအဖွဲ့၊ ကျောင်းကော်မတီအဖွဲ့၊အမျိုးသမီး/အမျိုးသားအဖွဲ့၊ မီးသတ်တပ်ဖွဲ့၊ဂေါပကအဖွဲ့၊ကျေးရွာစီ/ထောက်ကော်မတီ အဖွဲ့၊ရပ်မိရပ်ဖ၊သမချေးငွေဝတ်ရွတ်အသင်းအဖွဲ့ အစည်းများနှင့်ချိတ်ဆက်ဆောင်ရွက်ကြ ပါသည်။

ကျပွေသလင်ကျေးရွာတွင်မြို့နယ်အထွေထွေအုပ်ချုပ်ရေးဦးစီးဌာန၊မွေးမြူရေးဌာန၊ စိုက်ပျိုးရေးဌာန ၊လဝက၊မြို့နယ်ရဲတပ်ဖွဲ့၊ပညာရေးဌာန၊ လူထုဗဟိုပြုစီမံကိန်း၊ကျေးလက်ဒေသဖွံ့ဖြိုးတိုးတက်ရေးဦးစီးဌာန၊ သမချေးငွေစိုက်ဘဏ်၊ မြေစာရင်းဌာန၊သစ်တောဌာနစသည်ဌာနများနှင့်ချိတ်ဆက်ဆောင်ရွက်ခဲ့ပါသည်။ အသက်မွေးဝမ်းကျောင်းလုပ်ငန်း အတွက်အရင်းအနှီးရရှိရန်မြို့နယ်သမဝါယမအသင်း၊ချေးငွေပံ့ပိုးသည့်ဌာန၊ အဖွဲ့အစည်းများနှင့်ချိတ်ဆက်ဆောင်ရွက်နိုင်ပြီးစိုက်ပျိုးရေးထုတ်ကုန် တိုးချဲ့ဆောင်ရွက်သင့်ပါသည်။

သုံးသပ်ချက်

သိမ်ဇင်ကျေးရွာတွင်းရှိအဖွဲ့အစည်းများမှာချိတ်ဆက်မှုအားကောင်းကြောင်းတွေ့ရပါသည်။ ပြင်ပအဖွဲ့ အစည်းများနှင့်ပတ်သက်၍မြေစာရင်းဌာန၊သစ်တောဌာန၊ မီးသတ်တပ်ဖွဲ့၊မြို့နယ်အုပ်ချုပ်ရေး၊ လူထုဗဟို ပြုစီမံကိန်း၊ ကျေးလက်ဒေသဖွံ့ဖြိုးတိုးတက်ရေးဦးစီးဌာန၊ စိုက်ဘဏ်တို့နှင့် ချိတ်ဆက်မှုအားကောင်း ပြီး ပညာရေး၊ ကျန်းမာရေးဌာနတို့နှင့်မှာချိတ်ဆက်မှုအနည်းငယ်အားနည်းသေးကြောင်းတွေ့ရပါသည်။ မြို့နယ် ပညာဌာနနှင့်ချိတ်ဆက်မှုအားကောင်းလာပါကကျေးရွာရှိကလေးများ၏ ပညာရေးကောင်းလာမွန်လာ မည်ဖြစ် ကြောင်းတွေ့ရပါသည်။



၉။ ပင်ကူအိမ်ဖြင့်သုံးသပ်ခြင်း

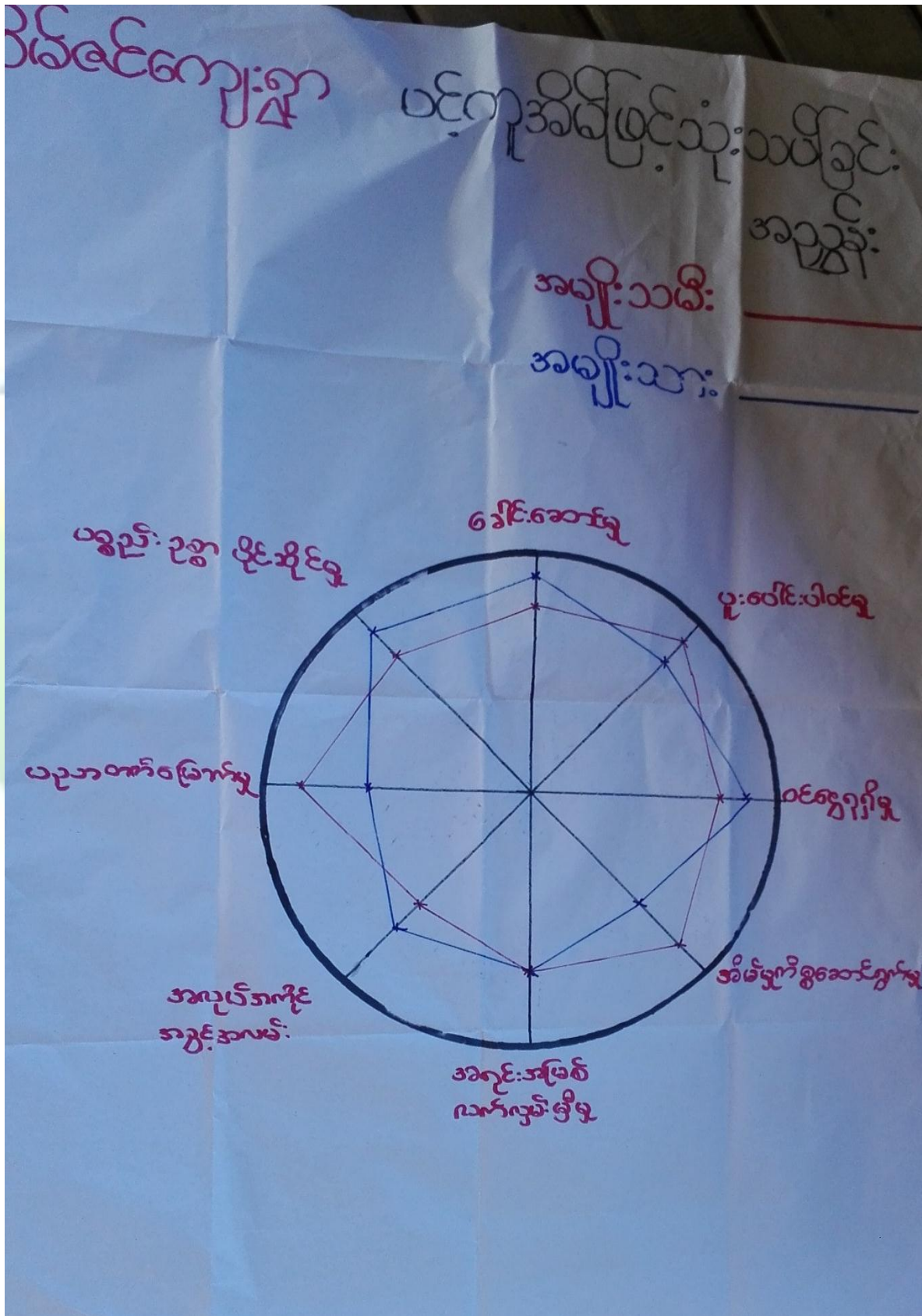



ဆွေးနွေးချက်

အမျိုးသား၊ အမျိုးသမီးတန်းတူအခွင့်အရေးရရှိမှုနှင့်ပတ်သက်၍ခေါင်းစဉ်(၈)ခုဖြင့်ဆွေးနွေးခဲ့ကြပါသည်။ ယနေ့ခေတ်နေထိုင်မှု စနစ်တွင်ခေါင်းဆောင်မှု၊ အလုပ်အကိုင်အခွင့်အလမ်း၊ပစ္စည်းဥစ္စာပိုင်ဆိုင်မှု၊ အရင်းအမြစ် လက်လှမ်းမှီမှု၊ဝင်ငွေရရှိမှုနှင့်ပညာတတ်မြောက်မှုစသည့်နေရာများတွင်အမျိုးသားများမှသာလွန်မှုရှိပြီးအမျိုးသမီးများ အားနေရာပေးရန်၊ အိမ်မှုကိစ္စဆောင်ရွက်မှုတွင်အမျိုးသားဘက်မှအမျိုးသမီးများအားဝိုင်းကူလုပ်ကူ ပေးကြရန် ဆွေးနွေးခဲ့ကြပါသည်။

သုံးသပ်ချက်

သိမ်ဇင်ကျေးရွာအနေဖြင့်ဦးဆောင်မှုဆုံးဖြတ်ချက်ချနိုင်မှု၊အလုပ်အကိုင်အခွင့်အလမ်းရရှိမှု၊ အရင်း အမြစ်ပေါ်အသုံးချနိုင်မှု၊ဝင်ငွေရရှိမှုတို့မှာ အမျိုးသားများက အမျိုးသမီးများထက် အနည်းငယ်သာလွန်ပြီး အိမ်မှုကိစ္စဆောင်ရွက်မှု၊ပူပေါင်းပါဝင်မှုတို့မှာ အမျိုးသမီးများက အမျိုးသားများထက် သာလွန်နေပြီး ပညာရေးလက်လှမ်းနေမှုမှာ အမျိုးသား၊အမျိုးသမီး တန်းတူအခွင့်အရေးရှိကြောင်း တွေ့ရှိရပါသည်။



၁၀။ ကျားမရေးရာကို ခွဲခြမ်းစိတ်ဖြာခြင်း

သင်္ဃန်းတောအုပ်စု၊ ပေါက်ကိုင်ကျေးရွာ
ကျားမရေးရာခွဲခြမ်းစိတ်ဖြာခြင်း

အသုံးပြုခြင်း			ထိန်းချုပ်ခြင်း		
သစ်၊ ဝါး	ရွှေ	လယ်ယာ	သစ်၊ ဝါး	ကြက်၊ ဝက်	ရွှေ
သဲ၊ ကျောက်		ကြက်၊ ဝက်	သဲ၊ ကျောက်		လယ်ယာ
ကျွဲ၊ နွား		ပဲ၊ နှမ်း			ပဲ၊ နှမ်း
					ကျွဲ၊ နွား
					ငွေကြေး
		ဆန်၊ စပါး			ဆန်၊ စပါး



ဆွေးနွေးချက်

သိမ်ဇင်ကျေးရွာအတွင်းတွင် ကျားမရေးရာခွဲခြမ်းစိတ်ဖြာခြင်းနှင့် ပတ်သက်၍ လယ်၊ကျွဲ၊နွား၊စပါး၊ပဲ၊ ပဲ၊ပြောင်း၊နမ်း၊ သစ်၊ဝါး၊အိမ်ထောင်ပရိဘောဂ များကို အမျိုးသား၊အမျိုးသမီးနှစ်မျိုးစလုံးက အသုံးပြုပြီး ၎င်းတို့အားလုံးကိုလည်း နှစ်ဦးစလုံးမှ ထိန်းချုပ်ထားပါသည်။

သုံးသပ်ချက်

သိမ်ဇင်ကျေးရွာအတွင်းတွင် ကျားမရေးရာနှင့်ပတ်သက်ပြီး အမျိုးသားများကလည်း လယ်၊ယာ၊စပါး၊ ပဲ၊ပြောင်း၊ကျွဲ၊နွား၊သစ်၊ဝါး၊ အိမ်ထောင်ပရိဘောဂအားလုံးကို အသုံးပြုထိန်းချုပ်ထားကြသလို အမျိုးသမီးများ ကလည်း ၎င်းတို့အား အသုံးပြုထိန်းချုပ်နေကြောင်းတွေ့ရှိရပါသည်။





၁၁။ ကျေးရွာအိမ်မက်မြေပုံသုံးသပ်ခြင်း





ဆွေးနွေးချက်

သိမ်ဇင်ကျေးရွာရှိလမ်းခရီးအဆင်ပြေ၍စီးပွားရေးများအဆင်ပြေလာစေရန်လမ်းတံတားများဆောက်လုပ်နိုင်ခြင်း၊ ကလေးများပညာသင်ကြားရာတွင်လုံခြုံစိတ်ချမှုဖြစ်စေရန်စာသင်ကျောင်းအခင်းမျက်နှာချက်၊ကျောင်းဝင်းခြံစည်းရိုးတည်ဆောက်ခြင်းဗဟုသုတဖွံ့ဖြိုးတိုးတက်လာစေရန်စာကြည့်တိုက်များဆောက်လုပ်ခြင်း၊သောက်သုံးရေလုံလောက်မှုရှိနေ၊ စမ့်စမ်းရေသွယ်တန်းခြင်း၊အုပ်စုတွင်းလမ်းများကောင်းမွန်ပြီးဆွေးနွေးခဲ့ကြပါသည်။ စပါး၊ပဲ၊ နှမ်းကိုလုပ်ကိုင်ကြသာလည်းနည်းပညာမရှိမှုတို့ကြောင့် သီးနှံထွက်နှုန်းကျဆင်းကြောင်းကိုဆွေးနွေးခဲ့ကြပါ သည်။ စိုက်ပျိုးရေးနည်းပညာ၊မွေးမြူရေးနည်းပညာ၊ဆိုင်ကယ်ပြင်သင်တန်း၊လက်မှုပညာများတတ်မြောက်ပါကလူမှုစီးပွား၊ကျန်းမာရေးများအဆင်ပြေပြီးဖွံ့ဖြိုးတိုးတက်သောကျေးရွာဖြစ်လာတော့မည်ဆိုသည်အကြောင်းကို ဆွေးနွေးခဲ့ကြပါသည်။

သုံးသပ်ချက်

ကျေးရွာသို့စီမံကိန်းများဝင်ရောက်မှုကြောင့်စာသင်ကျောင်း၊မူကြိုကျောင်း၊စာကြည့်တိုက်၊ ကျေးလက်ဆေးပေးခန်း၊လမ်း၊တံတား၊ရေတွင်းရေကန်များဆောက်လုပ်နိုင်မည်ဆိုပါကအသိပညာဖွံ့ဖြိုးတိုးတက်လာမည်ဖြစ်ကြောင်း တွေ့ရပါသည်။စိုက်ပျိုးရေးနည်းပညာ၊မွေးမြူရေးနည်းပညာများရရှိပါကသီးနှံအထွက်နှုန်းတိုးပြီးစီးပွားရေးအဆင်ပြေလာမည်ဖြစ်ကြောင်းကိုတွေ့ရှိရပါသည်။ ကိုယ်ပိုင်လုပ်ငန်းများရှိခြင်း ဝင်ငွေများရရှိနိုင်ပြီး ကျန်းမာရေး၊ လူမှုရေး၊ပညာရေး၊စီးပွားရေး အဆင်ပြေလာမည်ဟုမျှော်မှန်းထားကြောင်းကို တွေ့ရှိရပါသည်။



၇။ ကျေးရွာကော်မတီဖွဲ့စည်းခြင်းနှင့်ဖွံ့ဖြိုးရေးစီမံချက်ရေးဆွဲခြင်း မှတ်တမ်းဓါတ်ပုံများ



ကျေးရွာစီမံကိန်းမိတ်ဆက်အစည်းဝေးမှတ်တမ်းဓါတ်ပုံ



ကျေးရွာဖွံ့ဖြိုးရေးအစီအစဉ်များရေးဆွဲနေစဉ် မှတ်တမ်းဓါတ်ပုံ



စောတနာဝန်ထမ်းရွေးချယ်ခြင်းမှတ်တမ်းခါတ်ပုံ



ကော်မတီရွေးချယ်ခြင်းမှတ်တမ်း ခါတ်ပုံ



အမျိုးသားအုပ်စုမှတ်တမ်းခါတ်ပုံ



အမျိုးသမီးအုပ်စု မှတ်တမ်းခါတ်ပုံ



လူငယ်အုပ်စု မှတ်တမ်းခတ်ပုံ



ထိခိုက်လွယ်အုပ်စု မှတ်တမ်းခတ်ပုံ



ဒုတိယနှစ် စီမံကိန်းလုပ်ငန်းခွဲ စာသင်ကျောင်းပြုပြင်ခြင်းလုပ်ငန်း ဆောင်ရွက်ပြီးစီးပုံ



ဒုတိယနှစ် စီမံကိန်းလုပ်ငန်းခွဲ စာသင်ကျောင်းပြုပြင်ခြင်းလုပ်ငန်း ဆောင်ရွက်ပြီးစီးသောပုံ



ဒုတိယနှစ် စီမံကိန်းလုပ်ငန်းခွဲ စာသင်ကျောင်းရေကန်ပြုပြင်ခြင်းလုပ်ငန်း ဆောင်ရွက်ပြီးစီးသောပုံ



ဒုတိယနှစ် စီမံကိန်းလုပ်ငန်းခွဲ စာသင်ကျောင်းရေကန်ပြုပြင်ခြင်းလုပ်ငန်း ဆောင်ရွက်ပြီးစီးသောပုံ



၈။ (၂၀၁၇)ခုနှစ် ကော်မတီစာရင်း

စဉ်	အမည်	ကျား-မ	ရာထူး
၁	ဦးမြင့်ဝေ	ကျား	ကျေးရွာစီမံကိန်းအထောက်အကူပြုကော်မတီ၊ ဥက္ကဋ္ဌ
၂	ဒေါ်ချစ်မြင့်	မ	ကျေးရွာစီမံကိန်းအထောက်အကူပြုကော်မတီ၊ ဥက္ကဋ္ဌ
၃	ဦးမောင်ဦး	ကျား	ဝယ်ယူရေးဆပ်ကော်မတီ၊ ဥက္ကဋ္ဌ
၄	ဒေါ်စိန်ဌေး	မ	ဝယ်ယူရေးဆပ်ကော်မတီ၊ မှတ်တမ်းထိမ်း
၅	ဦးမြင့်ချို	ကျား	ဝယ်ယူရေးဆပ်ကော်မတီ၊ အဖွဲ့ဝင်
၆	ဒေါ်ရွှေရည်	ကျား	စောင့်ကြည့်ကြီးကြပ်ရေးဆပ်ကော်မတီ၊ ဥက္ကဋ္ဌ
၇	ဦးဝင်းမြင့်	မ	စောင့်ကြည့်ကြီးကြပ်ရေးဆပ်ကော်မတီ၊ အဖွဲ့ဝင်
၈	ဦးအောင်ဆန်းဝင်း	မ	စောင့်ကြည့်ကြီးကြပ်ရေးဆပ်ကော်မတီ၊ အဖွဲ့ဝင်
၉	ဒေါ်စန်းစန်းအေး	မ	လုပ်ငန်းလည်ပတ်ရေး နှင့် ပြုပြင်ထိန်းသိမ်းရေး ဆက်ကော်မတီ ဥက္ကဋ္ဌ
၁၀	ဒေါ်စန်းစန်းဌေး	ကျား	လုပ်ငန်းလည်ပတ်ရေး နှင့် ပြုပြင်ထိန်းသိမ်းရေး ဆက်ကော်မတီ၊ အဖွဲ့ဝင်
၁၁	ဦးကျော်ဝင်းနိုင်	မ	လုပ်ငန်းလည်ပတ်ရေး နှင့် ပြုပြင်ထိန်းသိမ်းရေး ဆက်ကော်မတီ၊ အဖွဲ့ဝင်
၁၂	ဒေါ်ပိုပိုဝင်း	ကျား	ကျေးရွာငွေစာရင်းကိုင်
၁၃	ဦးဇော်ဦး	ကျား	အကြံပြုချက်ဖြေရင်းရေး
၁၄	ဒေါ်ခင်မာရီ	မ	အကြံပြုချက်ဖြေရင်းရေး
၁၅	ဦးဇော်မျိုးဝင်း	ကျား	စေတနာ့ဝန်ထမ်း
၁၆	ဒေါ်တင့်တင့်ဝေ	မ	စေတနာ့ဝန်ထမ်း

စုစုပေါင်း။ (၁၆) ယောက် ကျား-၈ ယောက် +မ-၈ ယောက်

ကျေးရွာအုပ်စုစီမံကိန်းအထောက်အကူပြုကော်မတီ

ဦးမြင့်ဝေ ကျေးရွာအုပ်စုဘဏ္ဍာရေးဆပ်ကော်မတီ၊ဥက္ကဋ္ဌ

ဒေါ်ချစ်မြင့် ကျေးရွာအုပ်စုစီမံကိန်းအထောက်အကူပြုကော်မတီ၊အဖွဲ့ဝင်

မှတ်တမ်းတင်သူ

အမည်။ ဦးကျော်နိုင်လင်း

ရာထူး။ လူထုစည်းရုံးရေးမှူး

ရက်စွဲ။ ၁၂/ ၁၂ / ၂၀၁၇



၉။ ပုံစံ(၁) ကျေးရွာအခြေခံချက်လက်များ

လူထုဗဟိုပြု စီမံကိန်း၊ စီမံကိန်းလက်ဖွဲ့ အပိုင်း - (၃) - ၂၉.၁၀.၂၀၁၆

ပုံစံ - ၁ - ၁ ကျေးရွာအခြေခံအချက်အလက်များ (Form PC 1)

လမ်းညွှန်ချက်၊ ကျေးရွာတစ်ရွာသို့ ပထမဆုံးမိတ်ဆက်ခရီး သွားရောက်သောအခါ လူထုစည်းရုံးရေးမှူးသည် ကျေးရွာ ခေါင်းထောင်များအား ကျေးရွာအချက်အလက်များကို မေတ္တာရပ်ခံ၍ တောင်းခံရသည်။ ဤအချက်အလက်များကို စီမံကိန်း မိတ်ဆက်အစည်းဝေးမတိုင်မီတောင်းခံရမည်။ စီမံကိန်းမိတ်ဆက်အစည်းဝေးတွင် လူထုစည်းရုံးရေးမှူးသည် ဤအချက်အလက် များအား စစ်ဆေးပြီး မှန်ကန်အောင်ပြုလုပ်ရမည်။ ပြီးနောက်တွင် လူထုစည်းရုံးရေးမှူးမှ သတင်းအချက်အလက်ထံသို့ Tablets မှ တဆင့် မြည့်သွင်းရမည်။

ကျေးရွာအုပ်ချုပ်ရေးမှူး အမည် ဦးစက်စွဲ	ကျေးရွာအုပ်ချုပ်ရေးမှူး၏ ဖုန်းနံပါတ်	လူထုစည်းရုံးရေးမှူး၏ အမည်
ပြည်နယ်တိုင်းဒေသကြီးစကားစုံ၊ မြို့နယ်	ပယ်လည်သွေး	ကျေးရွာအုပ်စုအင်အားစကား ကျေးရွာ

က၊ လူဦးရေ

လူမျိုးစု	အိမ်ထောင်စုအရေအတွက်	ကိုးကွယ်သည့်ဘာသာ	အိမ်ထောင်စုအရေအတွက်
လူမျိုးစု (၁) -----	၈၂	ဘာသာ (၁) -----	၈၂
လူမျိုးစု (၂) -----		ဘာသာ (၂) -----	
လူမျိုးစု (၃) -----		ဘာသာ (၃) -----	
လူမျိုးစုရော -----		ဘာသာရော -----	
	အရေအတွက် (လူဦးရေ)		
မသန်စွမ်းသူများ	၈၁ / ၈၁		
သက်ကြီးရွယ်အိုများ(၆၅ နှစ်နှင့် အထက်)	၈၁၁ / ၈၁၅၆		
စစ်ဘေးရှောင် ၊			

	အမျိုးသား (အရေအတွက်)	အမျိုးသမီး (အရေအတွက်)
လူဦးရေ	၁၉၉	၂၃၅
လူမျိုးစု (၁) -----		
လူမျိုးစု (၂) -----		
လူမျိုးစု (၃) -----		
အိမ်ထောင်စုဦးစီး	၆၁	၂၁

(ခ) အခြေခံအောက်အဖွဲ့ အသုံးအဆောင်များ

စာသင်ကျောင်း	အမှတ် ခြံမပါ	ကျန်းမာရေး	အမှတ် ခြံမပါ	ဘာသာရေး အဆောက် အအုံများ	အမှတ် ခြံမပါ
အထက်တန်းကျောင်း	<input type="checkbox"/>	ဆေးရုံ	<input type="checkbox"/>	ဓေပီ	<input checked="" type="checkbox"/>
အလယ်တန်းကျောင်း	<input type="checkbox"/>	ကျန်းမာရေးဌာန	<input type="checkbox"/>	ဘုန်းကြီးကျောင်း	<input checked="" type="checkbox"/>
မူလတန်းကျောင်း	<input checked="" type="checkbox"/>	ကျန်းမာရေးဌာနခွဲ	<input type="checkbox"/>	ဟိန္ဒူဘုရားကျောင်း	<input type="checkbox"/>
မူကြိုကျောင်း	<input type="checkbox"/>	ဆေးပေးခန်း	<input type="checkbox"/>	ခရစ်ယာန်ကျောင်း	<input type="checkbox"/>
အခြား	<input type="checkbox"/>	အခြား	<input type="checkbox"/>	ဓလီ	<input type="checkbox"/>
				အခြား	<input type="checkbox"/>
မှတ်ချက်		မှတ်ချက်		မှတ်ချက်	



လူထုဝဟိုပြု စီမံကိန်း၊ စီမံကိန်းလက်စွဲ အပိုင်း - (၃) - ၂၉.၁၀.၂၀၁၆

(ဂ) ကျွမ်းကျင်သူများမှတ်တမ်း (ကျေးရွာတွင်နေထိုင်သော သို့မဟုတ် တခြားရွာမှလာမပေးသော ကျွမ်းကျင်သူများ)

(၁) စာသင်ကျောင်း			(၂) ကျန်းမာရေး			(၃) လက်မှုပညာရှင်		
	ရွာတွင်နေထိုင်သူ	အခြားရွာမှလာသူ		ရွာတွင်နေထိုင်သူ	အခြားရွာမှလာသူ		ရွာတွင်နေထိုင်သူ	အခြားရွာမှလာသူ
မူလတန်း/ပြန်ဆရာ/မ	<input checked="" type="checkbox"/>	<input checked="" type="checkbox"/>	ဆရာဝန်	<input type="checkbox"/>	<input type="checkbox"/>	လက်သမား	<input checked="" type="checkbox"/>	<input checked="" type="checkbox"/>
အထက်တန်း/ပြန်ဆရာ/မ	<input type="checkbox"/>	<input type="checkbox"/>	လက်ထောက်ကျန်းမာရေးမှူး	<input type="checkbox"/>	<input type="checkbox"/>	ပန်းရံ	<input type="checkbox"/>	<input checked="" type="checkbox"/>
အလယ်တန်း/ပြန်ဆရာ/မ	<input type="checkbox"/>	<input type="checkbox"/>	အမျိုးသမီးကျန်းမာရေးဆရာမ	<input type="checkbox"/>	<input type="checkbox"/>	လှုပ်စစ်ကျွမ်းကျင်မီးသမား	<input type="checkbox"/>	<input type="checkbox"/>
မူကြံဆရာ/မ	<input type="checkbox"/>	<input type="checkbox"/>	သားဖွားဆရာမ	<input type="checkbox"/>	<input type="checkbox"/>	ရေငိုက်သွယ်သူ	<input type="checkbox"/>	<input type="checkbox"/>
အခြား	<input type="checkbox"/>	<input type="checkbox"/>	ပြည်သူ့ကျန်းမာရေးလုပ်သား	<input type="checkbox"/>	<input type="checkbox"/>	စက်ပြင်ဆရာ	<input type="checkbox"/>	<input type="checkbox"/>
မှတ်ချက်				မှတ်ချက်				

(ဃ) ကျေးရွာသို့ ရောက်ရှိနိုင်သည့် လမ်းအခြေအနေ / ကျေးရွာတစ်ရွာသည် ၎င်း၏ ကျေးရွာအုပ်စုနှင့် ဆက်သွယ်ထားသော လမ်းအခြေအနေ (အောက်ပါပုံကိုစိုင်းပါ)

ကျောက်ကြမ်းလမ်း ကတ္တရာလမ်း ကွန်ကရစ်လမ်း (မော်တော်ဆိုင်ကယ်လမ်း)
 ကျောက်ခင်းလမ်း (မြေသားလမ်း) (လူသွားလမ်း) အခြား _____

(င) ကျေးရွာဖွံ့ဖြိုးမှုစီမံချက်

- (၁) လူထုဝဟိုပြုစီမံကိန်းမစတင်မှ ကျေးရွာတွင်ကျေးရွာဖွံ့ဖြိုးမှု စီမံချက်ရှိခဲ့ပါသလား? ဝိုင်းပါ
 ရှိပါသည်/မရှိပါ/မသိပါ
- (၂) ရှိခဲ့ပါလျှင် ကျွန်ုပ်တို့ကို မည်သည့် ခုနှစ်တွင်ပြင်ဆင်ခဲ့ပါသနည်း? နှစ်-----/မသိပါ
- (၃) ကျွန်ုပ်တို့ကို မြို့နယ်မှအတည်ပြုခဲ့ပါသလား? ပြုခဲ့ပါသည်/မပြုခဲ့ပါ /မသိပါ

(စ) ခရီးအကွာအဝေး

- (၁) ကျေးရွာ၏ဝဟိုမှ ၎င်းကျေးရွာအုပ်စု၏ဝဟိုအထိ ခရီးပိုင်မည်မျှကွာဝေးသနည်း? မိုင်-----/မသိပါ
- (၂) ကျေးရွာမှ ၎င်းကျေးရွာအုပ်စု၏ဝဟိုအထိ သွားလာရာတွင်ကြာမြင့်သည့်အချိန်။

ခြောက်သွေ့ရာသီတွင်ကြာချိန်-----^{၁၂} မိနစ် ----- ထော်လာရီ/မော်တော်ဆိုင်ကယ်/မြေလျှင်/လား/မော်တော်ဘုတ်/
 အခြား -----
 မိုးရာသီတွင်ကြာချိန်-----^{၂၀} မိနစ် ----- ထော်လာရီ/မော်တော်ဆိုင်ကယ်/မြေလျှင်/လား/မော်တော်ဘုတ်/
 အခြား -----

(ဆ) ပတ်ဝန်းကျင်ဆိုင်ရာ သဘာဝဘေးအန္တရာယ်

ကျေးရွာတွင် ရေကြီးခြင်းကဲ့သို့ သဘာဝဘေးအန္တရာယ်ကျရောက်ဖူးခြင်း ရှိပါသလား။
 မရှိပါ ရှိပါသည် ရှိလျှင်ဖော်ပြပါ -----^{၂၀၁၅} / ၂၀၁၆



လူထုပဟိုပြု စီမံကိန်း၊ စီမံကိန်းလက်စွဲ အပိုင်း - (၃) - ၂၉.၁၀.၂၀၁၆

(၈) ကျေးရွာတွင် ဖွဲ့စည်းထားသော အဖွဲ့အစည်းများ
လူထုပဟိုပြုစီမံကိန်းမတိုင်မီ ဤကျေးရွာတွင် ကျေးရွာဖွံ့ဖြိုးရေးအတွက် အစိုးရ (သို့) ဖွဲ့စည်းထားမှုများကိုယ်တိုင်(သို့) စီမံကိန်းတစ်ခုခုမှ
ဖွဲ့စည်းထားသည့် အဖွဲ့အစည်းများရှိပါသလား။

- (၁) -----
- (၂) -----

ကျေးရွာခေါင်းဆောင်

အမည် ဦးစက်ရွှေ

လက်မှတ် *Sher* နေ့စွဲ ၂၉.၁၂.၁၆

လူထုစည်းရုံးရေးမှူး

အမည် ဦးကျော်စန်း

လက်မှတ် *Kyung* နေ့စွဲ ၂၉.၁၂.၁၆



၀၁။ပုံစံ ၀၂ - စီမံကိန်းစက်ဝန်းအချိန်ဇယား

ပုံစံ - ၀၂ - စီမံကိန်းစက်ဝန်းအချိန်ဇယား (PC 2)

လမ်းညွှန်ချက်၊ သက်ဆိုင်ရာလူထုစည်းရုံးရေး/လက်ထောက်နည်းလမ်းများ၊ စီမံကိန်းစက်ဝန်းအဆင့်တစ်ခုစီပြီးစီးပိုင်း ကျေးရွာနှင့် ကျေးရွာအုပ်စုအတွက် ဤပုံစံကို ဖြည့်သွင်းရမည်။

စည်းရုံးရေး/ဝန်ထမ်း အမည် ဦးကျော်စွာဦးလင်း

နေ့စွဲ ၀၂၂၀၀၀

စက်ဝန်းအားအမှတ်ဖြစ်ပါ စက်ဝန်း(၁) စက်ဝန်း(၂) စက်ဝန်း(၃)

ဖြည့်နှယ်/တိုင်း ရစ်ကိုး မြို့နယ် ဝလီကုတ်ဘူး ကျေးရွာအုပ်စု ဝလီကိုးကော ကျေးရွာ ဝလီခရိုင်

စီမံကိန်းအောင်မြင်မှုအဆင့်များ	နေ့စွဲ		အစည်းအဝေးတွင်တက်ရောက်သူအရေအတွက်			
	စတင်သည့်နေ့	ပြီးဆုံးသည့်နေ့	အချိုးသားအရေအတွက်	အချိုးသီးအရေအတွက်	အိမ်ထောင်စုအရေအတွက်	လူမျိုးစုတက်ရောက်သူအရေအတွက် နှင့် လူမျိုးစုအမည်
၁။ ကျေးရွာစီမံကိန်း မိတ်ဆက်အစည်းအဝေး	၂၁.၁၂.၂၀၁၆	၂၁.၁၂.၂၀၁၆	၈	၈	၁၆	၁၈ ၁၄
၂။ ကျေးရွာဖွံ့ဖြိုးရေး စီမံချက်ရေးဆွဲခြင်းအစည်းအဝေး	၂၂.၁၂.၂၀၁၆	၂၂.၁၂.၂၀၁၆	၂၂	၂၂	၂၄	၁၈ ၂၄
၃။ ကျေးရွာအုပ်စု လုပ်ငန်းဆောင်ရွက်ချက်အစည်းအဝေး	၂၃.၁၂.၂၀၁၆	၂၃.၁၂.၂၀၁၆	၁၇	၂၄	၂၆	၁၈ ၂၆
၄။ မြို့နယ်အဆင့် စီမံကိန်းရေးဆွဲရေး နှင့် အကောင်အထည်ဖော်ရေးကော်မတီ၏ စီမံကိန်း သုံးသပ်မှုအစည်းအဝေး			မလို	မလို	မလို	မလို
၅။ မြို့နယ် စီမံကိန်းရေးဆွဲရေး နှင့် အကောင်အထည်ဖော်ရေး ကော်မတီ၏ဆုံးဖြတ်ချက်ကို ရွာထု အသိပေးအကြောင်းကြားသည့် အစည်းအဝေး						
၆။ စီမံကိန်းလုပ်ငန်းစွဲစီမံချက်ရေးဆွဲခြင်းအစည်းအဝေး						
၆.၁။ စီမံကိန်းလုပ်ငန်း အကောင်အထည်ဖော်ရေးအစီအစဉ် ရေးဆွဲခြင်း						



၆.၂။ ယယုရေးအဖွဲ့အစည်း ရေးဆွဲခြင်း									
၆.၃။ သင်္ဘောရေးကုန်ကျမှု လျာထားအစီအစဉ် ရေးဆွဲခြင်း									
၆.၄။ ပြင်/ထိန်းအစီအစဉ် ရေးဆွဲခြင်း									
၇။ စီမံကိန်းလုပ်ငန်းခွဲ တိုးတက်မှု စောင့်ကြည့်အစည်းအဝေး									
၇.၁။ အစည်းအဝေး ပထမအကြိမ်									
၇.၂။ အစည်းအဝေး ဒုတိယအကြိမ်									
၇.၃။ အစည်းအဝေး တတိယအကြိမ်									
၈။ စီမံကိန်းလုပ်ငန်းခွဲ အပြီးသတ်စစ်ဆေးခြင်း အစည်းအဝေး									
၉။ လူထုစစ်ဆေးပွဲအစည်းအဝေး									



၁၁။ပုံစံ ၈ ဥ ကျေးရွာဖွံ့ဖြိုးရေးဦးစားပေးအစီအစဉ်

လူထုဝတ်ပြု စီမံကိန်း၊ စီမံကိန်းလက်ခွဲ အပိုင်း - (၃) - ၂၉.၁၀.၂၀၁၆

ပုံစံ - ၈ - ဥ ကျေးရွာဖွံ့ဖြိုးရေး ဦးစားပေးအစီအစဉ် (Form PC 3)

လမ်းညွှန်ချက်၊ အဆင့်(၃) ကျေးရွာမွှေးနှင်းချက်အစည်းအဝေး ပြီးဆုံးသောအခါ ကျေးရွာစီမံကိန်း အထောက်အကူပြု ကော်မတီသည် လူထုစည်းရုံးရေးမှူးအကူအညီဖြင့် ဤပုံစံကိုပြည့်စုံအောင် ဖြည့်သွင်းရမည်။

လူထုစည်းရုံးရေးမှူး/ဝန်ထမ်း အမည် ဒေါ်မာမာ

နေ့စွဲ ၂၀၂၁.၁၂.၁၆ စက်ဝန်းအား အမှတ်ခြစ်ပါ (✓) စက်ဝန်း(၁)
 စက်ဝန်း(၂) စက်ဝန်း(၃) စက်ဝန်း(၄)

ပြည်နယ်/တိုင်း မန္တလေး မြို့နယ် မင်းလှမြို့နယ် ကျေးရွာအုပ်စု သင်းပိုင်ကျေးရွာ ကျေးရွာ သင်းပိုင်

က။ အခက်အခဲအတားအဆီးများအားဆွေးနွေးခြင်း - ယခုလက်ရှိအခြေအနေတွင် ဤကျေးရွာဖွံ့ဖြိုးတိုးတက်ရေးအတွက် အဓိက အခက်အခဲအတားအဆီးများသည် မည်သည်များဖြစ်ပါသနည်း။ (အမျိုးသား/သမီး အနည်းဆုံးအခက်အခဲ ၅ ခုစီဖော်ပြပါ)

အမျိုးသား အဖွဲ့မှ တင်ပြသောအခက်အခဲအတားအဆီးများ		အမျိုးသမီး အဖွဲ့မှ တင်ပြသောအခက်အခဲအတားအဆီးများ	
၁	လျှော်မကျော်ကွက် အပင်ပျားများ မရှိခြင်း	၁	လျှော်မကျော်ကွက် အပင်ပျားများ မရှိခြင်း
၂	စိုက်ပျိုးရေး ခြံစိုက်မှု မရှိခြင်း	၂	စိုက်ပျိုးရေး ခြံစိုက်မှု မရှိခြင်း
၃	ကျွန်းပေါ် ဝင်ရောက်မှု မရှိခြင်း	၃	ကျွန်းပေါ် ဝင်ရောက်မှု မရှိခြင်း
၄	ရွေးချယ်ရာ ကို ဖြစ်ပေါ်ခြင်း မရှိသောကြောင့်	၄	ရွေးချယ်ရာ ကို ဖြစ်ပေါ်ခြင်း မရှိသောကြောင့်
၅	ကျွန်းပေါ် လျှော်မကျော်ကွက် အပင်ပျား မရှိခြင်း	၅	ကျွန်းပေါ် လျှော်မကျော်ကွက် အပင်ပျား မရှိခြင်း

ခ။ မျှော်မှန်းခြင်း - နောင်လာမည့် (၅) နှစ် အတွင်း ကျေးရွာဖွံ့ဖြိုးရေး မျှော်မှန်းလျာထားချက်များအား တင်ပြပါ။

အမျိုးသားအဖွဲ့မှ တင်ပြသောမျှော်မှန်းချက်များ		အမျိုးသမီးအဖွဲ့မှ တင်ပြသောမျှော်မှန်းချက်များ	
၁	လျှော်မကျော်ပျားများ သိရှိခြင်း	၁	လျှော်မကျော်ပျားများ သိရှိခြင်း
၂	စိုက်ပျိုးရေး ခြံစိုက်မှု မရှိခြင်း	၂	စိုက်ပျိုးရေး ခြံစိုက်မှု မရှိခြင်း
၃	ကျွန်းပေါ် ဝင်ရောက်မှု မရှိခြင်း	၃	ကျွန်းပေါ် ဝင်ရောက်မှု မရှိခြင်း
၄	ရွေးချယ်ရာ ဝင်ရောက်မှု မရှိခြင်း	၄	ရွေးချယ်ရာ ဝင်ရောက်မှု မရှိခြင်း
၅	ကျွန်းပေါ် လျှော်မကျော်ကွက် အပင်ပျား မရှိခြင်း	၅	ကျွန်းပေါ် လျှော်မကျော်ကွက် အပင်ပျား မရှိခြင်း



လူထုပံ့ပိုးမှု ဦးစီးဌာန၊ စီမံကိန်းလက်ဖွဲ့ အပိုင်း - (၃) - ၂၉.၀၀.၂၀၁၆

၀.၁၁.၀၀ နေ့စဉ် ဝင်ရောက်

ယား လူထုပံ့ပိုးမှု၏ လာမည့် (၃) နှစ်အတွက်အကျိုးမဝင်သော ဦးစားပေး ဖွံ့ဖြိုးတိုးတက်မှု လုပ်ငန်း အစီအစဉ်များအားဖော်ပြပါ။

အဆင့်	ကျေးရွာအတွက် ဦးစားပေး ဖွံ့ဖြိုး တိုးတက်မှု လုပ်ငန်းစဉ်များ	အဆိုပြုသူ (အမျိုးသားများ/ အမျိုးသမီးများ/အမျိုးသား+ အမျိုးသမီး)	အခန်းကဏ္ဍ
၁	ကျွန်းဆာရွာ သစ်တန်း	က+မ	
၂	စိုက်ပျိုးရေး နည်းပညာအဖွဲ့	က+မ	
၃	ခက်ခက်သစ်တန်း	က+မ	
၄	ရွေးခြံရွေးနည်းပညာအဖွဲ့	က+မ	
၅	ဝေသာကန်ကျွန်းပျံစဉ်	က+မ	

ဥက္ကဋ္ဌ၊ ကျေးရွာစီမံကိန်းအထောက်အကူပြုကော်မတီမှ အတည်ပြုသည်။

အမည် ခင်ချစ်မြင့် လက်မှတ် [Signature] နေ့စွဲ ၂၂.၁၂.၂၀၁၆



၁၂။ပုံစံ ၀၄ ကျေးရွာဖွံ့ဖြိုးရေး စီမံကိန်းလုပ်ငန်းခွဲ ရွေးချယ်ခြင်းပုံစံ

ပုံစံ ၀-၄ ကျေးရွာအုပ်စုစီမံကိန်းလုပ်ငန်းခွဲရွေးချယ်ခြင်းပုံ

သံသယရှိရက်။ ။ ကျေးရွာအုပ်စုစီမံကိန်းရွေးချယ်ခြင်းအတွင်း အစည်းအဝေးတွင် ဤပုံစံအားလူထုစည်းရုံးရေးမှူး / လက်ထောက်နည်းပညာမှူးတို့၏ အကူအညီဖြင့် ပြည်ပုံစံဖြည့်သွင်းရမည်။ ဤပုံစံအားပြည့်စုံစွာဖြည့်သွင်းပြီးပါက ကျေးရွာအုပ်စုဖွံ့ဖြိုးတိုးတက်ရေးစီမံချက်တွင် နောက်ဆက်တွဲအဖြစ်တွဲထားရမည်။ CF မှ အချက်အလက်များကို MIS သို့ ထည့်သွင်းရမည်။

ကျေးရွာစည်းရုံးရေးမှူး/လန်ထမ်းအမည် ဦးစောကျော်လင်း
 နေ့စွဲ ၇.3.12.2016
 မြို့နယ် မြိန်နယ် ပ.လ.အုပ်စု သဒ္ဓါရွာ
 စက်ဝန်းအားအမှတ်ခြစ်ပေးပါ (✓) စက်ဝန်း(၀) စက်ဝန်း(၂) စက်ဝန်း(၃) စက်ဝန်း(၄)
 ကျေးရွာအုပ်စု သဒ္ဓါရွာ

ကျေးရွာအမည်	ဆောင်ရွက်မည့် လုပ်ငန်းများ	အတိုင်းအတာ	ခန့်မှန်း တိုက်ရိုက်အကျိုး ခံစားခွင့်ရှိသူများ	အဆိုပြုတင်ပြသူ	ခန့်မှန်းကုန်ကျစရိတ်		
					စီမံကိန်းမှ ထည့်ဝင်မှု	ကျေးရွာမှ ထည့်ဝင်မှု	အခြားထည့်ဝင်မှု (ဖော်ပြပါ) ထည့်ဝင်ငွေ အမည်/အဖွဲ့
သဒ္ဓါရွာ	ရွာဖွံ့ဖြိုးရေးအဖွဲ့ ကမ္ဘာ့	၂၀၄	၂၀၄	အမျိုးသား အမျိုးသမီး အမျိုးသား+သမီး	၅၀၆၄၉၂၀၀		
ကမ္ဘာ့ရွာ	ရွာဖွံ့ဖြိုးရေးအဖွဲ့	၂၁၈	၂၁၈	အမျိုးသား အမျိုးသမီး အမျိုးသား+သမီး	၁၀၉၄၉၂၀၀		
				အမျိုးသား အမျိုးသမီး အမျိုးသား+သမီး			
				အမျိုးသား အမျိုးသမီး အမျိုးသား+သမီး			
				အမျိုးသား အမျိုးသမီး အမျိုးသား+သမီး			
				အမျိုးသား အမျိုးသမီး အမျိုးသား+သမီး			

ရာထူး ကျေးရွာအုပ်စု စီမံကိန်းစီမံကိန်းဦးစီးဌာန အမည် ဦးစောကျော်လင်း
 လက်မှတ် ဦးစောကျော်လင်း ရက်စွဲ ၇.3.12.2016



၆-၈-၄ ကျေးရွာအုပ်စုစီမံကိန်းလုပ်ငန်းခွဲရေးချုပ်ကြီးရုံး

အညွှန်းချက်။ ။ ကျေးရွာအုပ်စုစီမံချက်ရေးဆွဲသည့်အစည်းအဝေးတွင် ဤပုံစံအားလူထုစည်းရုံးရေးမှူး / လက်ထောက်နည်းပညာမှူးတို့၏ အကူအညီဖြင့် ပြည်ပုံစံဖြည့်သွင်းရမည်။ ဤပုံစံအားပြည်ပုံစံဖြည့်သွင်းပြီးပါကကျေးရွာအုပ်စုဖွံ့ဖြိုးတိုးတက်ရေးစီမံချက်တွင်နောက်ဆက်တွဲအဖြစ်ထွဲထားရမည်။ CF မှ အချက်အလက်များကို MIS သို့ ထည့်သွင်းရမည်။

ကျေးရွာစည်းရုံးရေးမှူး/ဝန်ထမ်းအမည် ဦးကျော်စွာ
 နေရပ် ၃၃.၂.၆.၇၁၆
 ပြည်နယ်/တိုင်း စစ်ကိုင်း မြို့နယ် မင်္ဂလာ
 စက်ဝန်းအားအမှတ်ခြစ်ပေးပါ (V) စက်ဝန်း(၁) စက်ဝန်း(၂) စက်ဝန်း(၃) စက်ဝန်း(၄)
 ကျေးရွာအုပ်စု အညွှန်း ၁၈၈

ကျေးရွာအမည်	ဆောင်ရွက်မည့် လုပ်ငန်းများ	အတိုင်းအတာ	ခန့်မှန်း တိုက်ရိုက်အကျိုး ခံစားခွင့်ရှိသူများ	အဆိုပြုတင်ပြသူ	ခန့်မှန်းကုန်ကျစရိတ်		
					စီမံကိန်းမှ ထည့်သွင်းမှု	ကျေးရွာမှ ထည့်သွင်းမှု	အခြားထည့်သွင်းမှု (ဖော်ပြပါ) ထည့်သွင်းငွေ အမည်/အဖွဲ့
၅၂၆	အိမ်ထောင်စုစီမံခန့်ခွဲရေး		၅၀	အဆိုပြုသား အဆိုပြုသမီး အဆိုပြုသား+သမီး	၇၀၄၉၇၀၀	-	
၅၅၅.၁၀၆	အိမ်ထောင်စုစီမံခန့်ခွဲရေး		၂၅၀	အဆိုပြုသား အဆိုပြုသမီး အဆိုပြုသား+သမီး	၁၀၉၄၉၇၀၀	-	
				အဆိုပြုသား အဆိုပြုသမီး အဆိုပြုသား+သမီး		-	
				အဆိုပြုသား အဆိုပြုသမီး အဆိုပြုသား+သမီး		-	
				အဆိုပြုသား အဆိုပြုသမီး အဆိုပြုသား+သမီး		-	
				အဆိုပြုသား အဆိုပြုသမီး အဆိုပြုသား+သမီး		-	

ရာထူး ကျေးရွာအုပ်စု စီ/ထောက်ကော်မတီ ဥက္ကဋ္ဌ အမည် ဦးကျော်စွာ
 လက်မှတ် [Signature] ရက်စွဲ ၂၀၂၃.၂.၆



ဆုံးဖြတ်ချက် (၁)

ခေတ်မီစနစ်များကို နှစ်စဉ် အသုံးပြုဆောင်ရွက် ဆုံးဖြတ်ပါသည်။

ဆုံးဖြတ်ချက် (၂)

DQA Tools များကို အသုံးပြုဆောင်ရွက် ဆုံးဖြတ်ပါသည်။

အသုံးပြုဆောင်ရွက်မှု၊ ဆုံးဖြတ်ချက်များကို စာရွက်စာတမ်း အတည်ပြုပါသည်။

အစည်းအဝေးကို ညွှန်ကြားမှုဦးစီးဌာန အစည်းအဝေး ဖြစ်စေပါသည်။

အစည်းအဝေး
အကျဉ်းချုပ်



လူထုဝဟိုပြုစီမံကိန်း
စစ်ကိုင်းတိုင်းဒေသကြီး၊ ပင်လည်ဘူးမြို့နယ်
ကျေးရွာအစည်းအဝေးမှတ်တမ်း

ကျေးရွာ သို့လှိုင်
 ကျေးရွာအုပ်စု သင်းခိုကျ
 အစည်းအဝေးပြုလုပ်သည့်နေရာ ကျေးရွာ အစည်းအဝေးအစည်းအဝေး၊ ဝေမျိုး
 အစည်းအဝေးပြုလုပ်သည့်နေ့ရက် ၂၀၂၂.၁၂.၁၆
 အစည်းအဝေးပြုလုပ်သည့်အကြောင်းအရာ အစည်းအဝေး ဝက်ရောက်မှု၊ အစည်းအဝေး အဖွဲ့ဝင်များ - ဦးစိုးလှိုင်

အစည်းအဝေး တက်ရောက်သူဦးရေ။ ။ ကျား (၂၂) ဦး၊ မ (၃၂) ဦး = (၅၄) ဦး
 ရည်ညွှန်းချက်။ ဆွေးနွေးချက်၊ ဆုံးဖြတ်ချက်၊ သဘောတူညီချက်၊ မှတ်တမ်းတင်သူ ပါဝင်ရမည်။

ဓမ္မစွဲချက် (၁)

- အစည်းအဝေး - ပြည်ထောင်စု ဝက်ရောက်မှု၊ ဆွေးနွေးချက်၊ ဆုံးဖြတ်ချက်၊ သဘောတူညီချက်၊ မှတ်တမ်းတင်သူ ပါဝင်ရမည်။
- ကျေးရွာအစည်းအဝေးအဖွဲ့ဝင်များ ဝက်ရောက်မှု၊ ဆွေးနွေးချက်၊ ဆုံးဖြတ်ချက်၊ သဘောတူညီချက်၊ မှတ်တမ်းတင်သူ ပါဝင်ရမည်။
- ကျေးရွာအစည်းအဝေးအဖွဲ့ဝင်များ ဝက်ရောက်မှု၊ ဆွေးနွေးချက်၊ ဆုံးဖြတ်ချက်၊ သဘောတူညီချက်၊ မှတ်တမ်းတင်သူ ပါဝင်ရမည်။
- ကျေးရွာအစည်းအဝေးအဖွဲ့ဝင်များ ဝက်ရောက်မှု၊ ဆွေးနွေးချက်၊ ဆုံးဖြတ်ချက်၊ သဘောတူညီချက်၊ မှတ်တမ်းတင်သူ ပါဝင်ရမည်။
- ကျေးရွာအစည်းအဝေးအဖွဲ့ဝင်များ ဝက်ရောက်မှု၊ ဆွေးနွေးချက်၊ ဆုံးဖြတ်ချက်၊ သဘောတူညီချက်၊ မှတ်တမ်းတင်သူ ပါဝင်ရမည်။

ဓမ္မစွဲချက် (၂)

- ကျေးရွာအစည်းအဝေးအဖွဲ့ဝင်များ ဝက်ရောက်မှု၊ ဆွေးနွေးချက်၊ ဆုံးဖြတ်ချက်၊ သဘောတူညီချက်၊ မှတ်တမ်းတင်သူ ပါဝင်ရမည်။
- ကျေးရွာအစည်းအဝေးအဖွဲ့ဝင်များ ဝက်ရောက်မှု၊ ဆွေးနွေးချက်၊ ဆုံးဖြတ်ချက်၊ သဘောတူညီချက်၊ မှတ်တမ်းတင်သူ ပါဝင်ရမည်။
- ကျေးရွာအစည်းအဝေးအဖွဲ့ဝင်များ ဝက်ရောက်မှု၊ ဆွေးနွေးချက်၊ ဆုံးဖြတ်ချက်၊ သဘောတူညီချက်၊ မှတ်တမ်းတင်သူ ပါဝင်ရမည်။
- ကျေးရွာအစည်းအဝေးအဖွဲ့ဝင်များ ဝက်ရောက်မှု၊ ဆွေးနွေးချက်၊ ဆုံးဖြတ်ချက်၊ သဘောတူညီချက်၊ မှတ်တမ်းတင်သူ ပါဝင်ရမည်။
- ကျေးရွာအစည်းအဝေးအဖွဲ့ဝင်များ ဝက်ရောက်မှု၊ ဆွေးနွေးချက်၊ ဆုံးဖြတ်ချက်၊ သဘောတူညီချက်၊ မှတ်တမ်းတင်သူ ပါဝင်ရမည်။



കുറിപ്പുകൾ (2)

- പൊതുവെ ധാരാളം പരാതികൾ
- പ്രതികരണങ്ങൾക്ക് (1) കമ്മ്യൂണിക്കേഷൻ (2) ഓഫീസ് (3) സൂപ്പർവൈസർ (4)
- പ്രതികരണങ്ങൾക്ക് (1) കമ്മ്യൂണിക്കേഷൻ (2) ഓഫീസ് (3) സൂപ്പർവൈസർ

ക്രമ നമ്പർ	പരാതി	പരിഹാരം	സ്ഥിതി
1			
2			
3			
4			
5			
6			
7			
8			
9			
10			
11			
12			
13			
14			
15			
16			
17			
18			
19			
20			
21			
22			
23			
24			
25			
26			
27			
28			
29			
30			



နောက်ဆက်တွဲ(၄)ခြားနားသောအပိုင်းများအတွက် ဦးစားပေးဖွဲ့ခြားရေးလုပ်ငန်းစဉ် အနှစ်ချုပ်

၁၆၆

မူရင်းသည် VPSC တွင်ထားရှိရပါမည်။ အခြားဌာနများနှင့် ညှိနှိုင်းရန်အတွက် မိတ္ထီနား TPIC သို့ပို့ရပါမည်။
MIS data အနေဖြင့် သွင်းရန်မလိုအပ်ပါ။

	အဆင့်	လုပ်ငန်း	မည်သူဦးစားပေးလဲ	ကျေးဇူးတင်အောင်အောင် (သို့) အုပ်စု	ပြင်ပမှမည်သူ ထောက်ပံ့ မလဲ
အခြေခံအထောက်အပံ့	၁	ဖုလုံကျောင်း	<input checked="" type="checkbox"/> ကျား <input checked="" type="checkbox"/> မ		
	၂	စာသင်ကျောင်း၊ ဖြူဖြင် (စီးခြင်း၊ ချိမ်း)	<input checked="" type="checkbox"/> ကျား <input checked="" type="checkbox"/> မ		
	၃	စားစားခန်း	<input checked="" type="checkbox"/> ကျား <input checked="" type="checkbox"/> မ		
	၄	ရွာစွမ်းပစ်	<input checked="" type="checkbox"/> ကျား <input checked="" type="checkbox"/> မ		
	၅	စာကြည့်တိုက်	<input checked="" type="checkbox"/> ကျား <input checked="" type="checkbox"/> မ		
အသက်မွေးဝမ်းကျောင်း/ ဝိုက်ပျံ့ရေး	၁	လျှပ်စစ်၊ သစ်တော	<input checked="" type="checkbox"/> ကျား <input checked="" type="checkbox"/> မ		
	၂	စိုက်ပျိုးရေး၊ နည်းပညာ သစ်တော	<input checked="" type="checkbox"/> ကျား <input checked="" type="checkbox"/> မ		
	၃	စက်မှုလုပ်ငန်း သစ်တော	<input checked="" type="checkbox"/> ကျား <input checked="" type="checkbox"/> မ		
	၄	မွေးမြူရေး၊ နည်းပညာ သစ်တော	<input checked="" type="checkbox"/> ကျား <input checked="" type="checkbox"/> မ		
	၅	စားသောက် လျှပ်စစ်	<input checked="" type="checkbox"/> ကျား <input checked="" type="checkbox"/> မ		
ကျန်းမာရေးနှင့် အဟာရ	၁		<input type="checkbox"/> ကျား <input type="checkbox"/> မ		
	၂		<input type="checkbox"/> ကျား <input type="checkbox"/> မ		
	၃		<input type="checkbox"/> ကျား <input type="checkbox"/> မ		
	၄		<input type="checkbox"/> ကျား <input type="checkbox"/> မ		
	၅		<input type="checkbox"/> ကျား <input type="checkbox"/> မ		
ပညာရေး	၁		<input type="checkbox"/> ကျား <input type="checkbox"/> မ		
	၂		<input type="checkbox"/> ကျား <input type="checkbox"/> မ		
	၃		<input type="checkbox"/> ကျား <input type="checkbox"/> မ		
	၄		<input type="checkbox"/> ကျား <input type="checkbox"/> မ		
	၅		<input type="checkbox"/> ကျား <input type="checkbox"/> မ		
အခြား	၁		<input type="checkbox"/> ကျား <input type="checkbox"/> မ		
	၂		<input type="checkbox"/> ကျား <input type="checkbox"/> မ		
	၃		<input type="checkbox"/> ကျား <input type="checkbox"/> မ		
	၄		<input type="checkbox"/> ကျား <input type="checkbox"/> မ		
	၅		<input type="checkbox"/> ကျား <input type="checkbox"/> မ		