

ပြည်ထောင်စုသမ္မတ မြန်မာနိုင်ငံတော် အစိုးရ
စိုက်ပျိုးရေး၊ မွေးမြူရေးနှင့် ဆည်မြောင်းဝန်ကြီးဌာန
ကျေးလက်ဒေသဖွံ့ဖြိုးတိုးတက်ရေး ဦးစီးဌာန
ပျော်ဘွယ်မြို့နယ်



လူထုဗဟိုပြုစီမံကိန်း
National Community Driven Development Project
(NCDDP)



ကျေးရွာဖွံ့ဖြိုးရေးအစီအစဉ်
Village Development Plan (VDP)
သီးကုန်းကျေးရွာ၊ တောင်ညောင်းကုန်းကျေးရွာအုပ်စု

၂၀၁၈ ခုနှစ်

ပျော်ဘွယ်မြို့



မာတိကာ

- ၁။ မြို့နယ်မြေပုံ
- ၂။ ကျေးရွာမြေပုံ(တည်နေရာ)
- ၃။ အုပ်စုတွင်ပါဝင်သောကျေးရွာများစာရင်း
- ၄။ ကျေးရွာအခြေခံအချက်အလက်များ (ကျေးရွာသမိုင်းကြောင်း)
- ၅။ လူထုပူးပေါင်းပါဝင်သော လူမှုဆန်းစစ်ခြင်းနှင့် အကဲဖြတ်ခြင်းလုပ်ငန်းစဉ်(PSA/PRA)အကျဉ်းချုပ်ဇယား
- ၆။ ကျေးရွာဖွံ့ဖြိုးရေးအစီအစဉ်အတွက်အသုံးပြုခဲ့သော PRA tools များနှင့်တစ်ခုချင်းစီအတွက် သုံးသပ် ချက်များ
- ၇။ ကော်မတီဝင်များရွေးချယ်ခြင်းနှင့်ကျေးရွာဖွံ့ဖြိုးရေးအစီအစဉ်ဆောင်ရွက်မှုမှတ်တမ်းဓါတ်ပုံများ
- ၈။ ကျေးရွာအချက်အလက် (ပုံစံ-၁)
- ၉။ စီမံကိန်းစက်ဝန်းအချိန်ဇယား (ပုံစံ-၂)
- ၁၀။ ကျေးရွာဖွံ့ဖြိုးရေးဦးစားပေးအစီအစဉ် (ပုံစံ-၃)
- ၁၁။ ကျေးရွာအုပ်စုစီမံကိန်းလုပ်ငန်းခွဲရွေးချယ်ခြင်း (ပုံစံ-၄)
- ၁၂။ အစည်းအဝေးမှတ်တမ်းများ
- ၁၃။ ကဏ္ဍအလိုက်ဦးစားပေးဖွံ့ဖြိုးရေးလုပ်ငန်းစဉ်များ



၁။ ပျော်ဘွယ်မြို့နယ် မြေပုံ

ပျော်ဘွယ်မြို့နယ်အခြေပြမြေပုံ

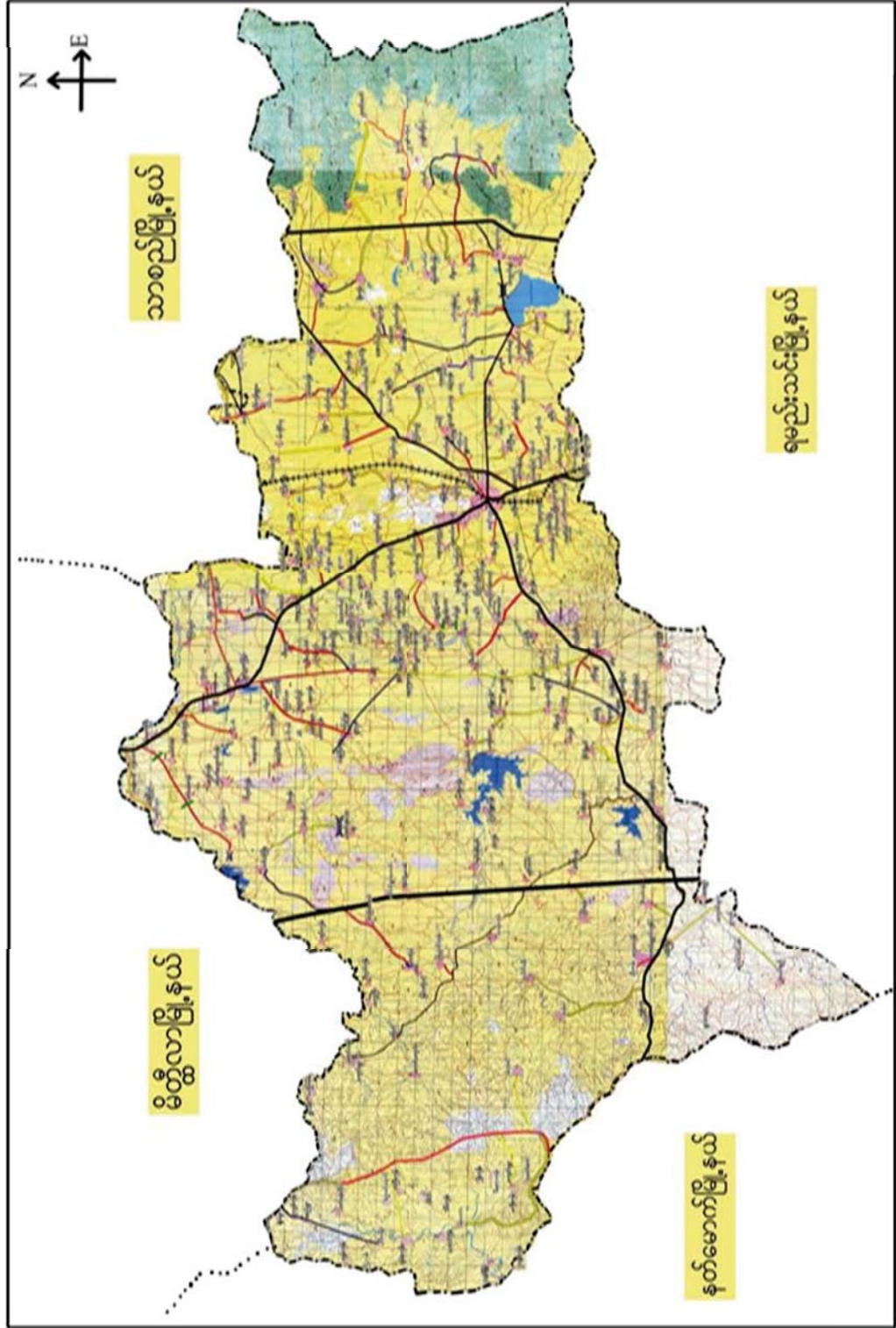



၂။ တောင်ညောင်ကုန်းကျေးရွာအုပ်စုမြေပုံ

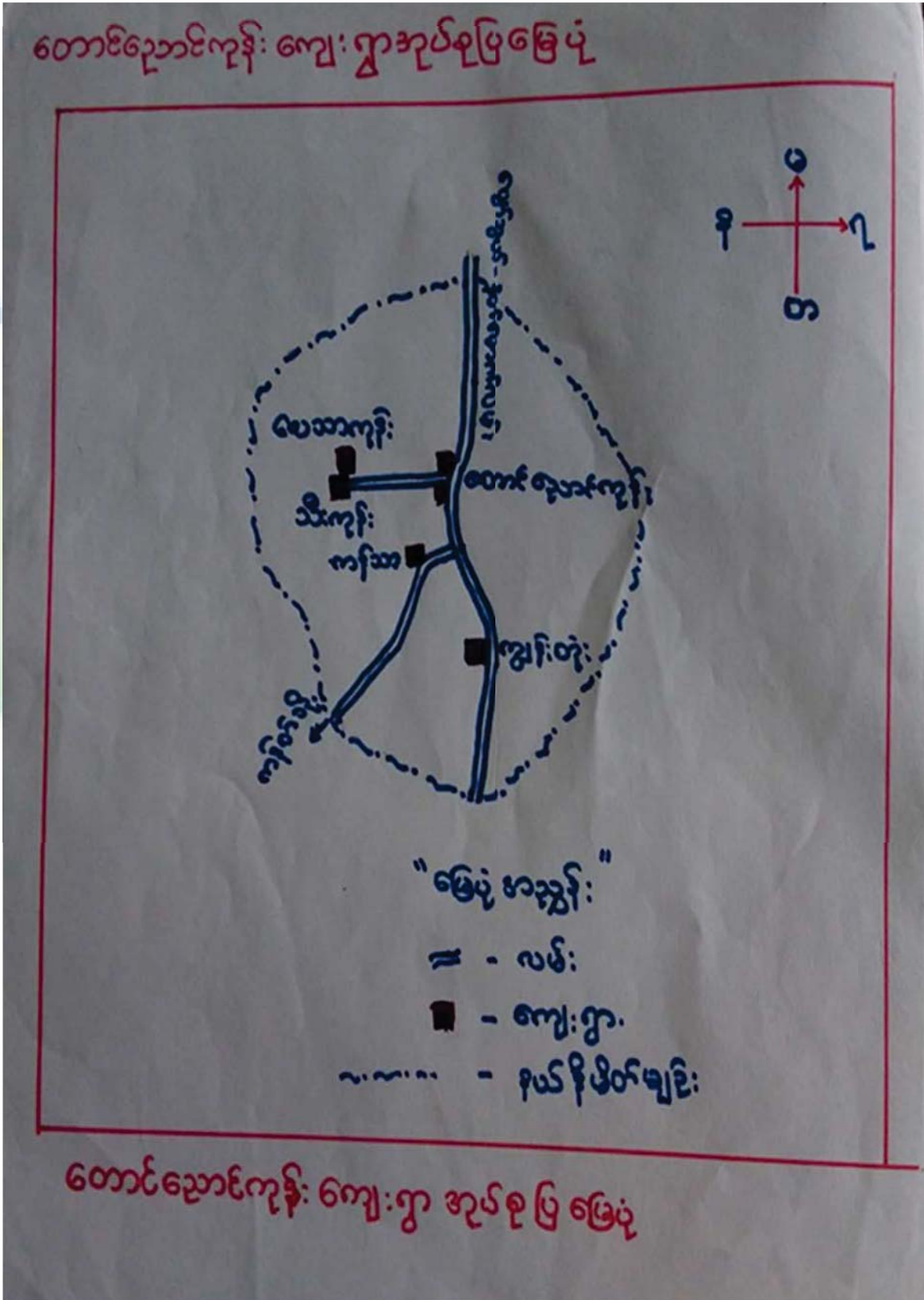



၃။ ကျေးရွာအုပ်စုတွင်ပါဝင်သော ကျေးရွာများ

၁။ တောင်ညောင်ကုန်း ၂။ လေသာကုန်း ၃။ သီးကုန်း ၄။ ကျွန်းတုန်း ၅။ ကန်သာ

၆။ ကျေးရွာ၏အခြေခံအချက်အလက်များ

ကျေးရွာသမိုင်းအကျဉ်း

သီးကုန်းကျေးရွာသမိုင်း

သီးကုန်းကျေးရွာသည် မန္တလေးတိုင်းဒေသကြီး

ပျော်ကန်မြို့နယ် တောင်ညောင်ကုန်းအုပ်စုတွင် ပါဝင်သည်။

သီးကုန်းရွာသည် ပျော်ကန်မြို့နယ်၊ ဆက်မောက်ကားယမ်း၏ မြောက်ဘက်

(၂) မိုင်ခန့် အကွာတွင် တည်ရှိပါသည်။ ယခုတည်ရှိနေသော

သီးကုန်းရွာ၏ အနောက်မြောက်ဘက် (၁) မိုင်ခန့် အကွာတွင် ရွာဆိုးကုန်း

ဟု မမည်တွင်သော ဆယ်အိမ်စုမျှသာရှိပါသည်။ ရွာယမ်ကလေးမှ

မြောင်းရွေ့နေထိုင်ခဲ့ခြင်းဖြစ်ပါသည်။ ရွာဆိုးကုန်းမှ သီးကုန်းမြစ်

မြောင်းလမ်းဆီသို့ရခြင်းမှာ ယခင်ရွေးအခါက ရွာ၏အလယ်တွင်

အလွန်ကြီးမားသောသစ်တောကြီးရှိနေသောကြောင့် သီးကုန်းဟုမမည်တွင်

ခဲ့ပါသည်။

ယခင်က အိမ်ခြေ (၂၀) လောက်သာရှိပြီး ယခုအခါတွင်

အိမ်ခြေ (၁၃၀) ခန့် ရှိပါသည်။ လယ်ယာလုပ်ငန်း၊ ကရောင်းကဝယ်

လုပ်ငန်း၊ စိုက်ပျိုးရေးလုပ်ငန်းများကို လုပ်ကိုင်၍ မသက်မွေး

ဝမ်းကြောင်းဖြူသော ရွာလေး ဖြစ်ပါသည်။



- ထိခိုက်လွယ်သော အုပ်စုများ လူဦးရေ (သက်ကြီး၊ မြေယာမဲ့၊ မသန်စွမ်းအုပ်စုများ)

သက်ကြီး	မြေယာမဲ့	မသန်စွမ်း
ကျား (၂၀)၊မ (၁၀)	ကျား (-)၊မ (-)	ကျား (၂)၊မ (၃)

- ကျေးရွာတွင်းရရှိနိုင်သော ဝန်ဆောင်မှုများ (ကျန်းမာရေးဆေးခန်း၊ စာသင်ကျောင်း)

ဆေးရုံ/ဆေးခန်း	စာသင်ကျောင်း	စာကြည့်တိုက်	မူကြိုကျောင်း	ဈေး
မရှိ	မရှိ	မရှိ	မရှိ	မရှိ

- ရွာသူရွာသားများ၏ အဓိကစီးပွားရေးလုပ်ငန်း (စိုက်ပျိုးမွေးမြူရေး၊ အခြားသီးနှံများ)

မွေးမြူရေး		စိုက်ပျိုးရေး		အခြား
နွား	ဝက်	နှမ်း၊မြေပဲ	ငရုတ်၊စပါး	

- အဓိကရရှိနိုင်သော အရင်းအမြစ်များ

ကျောက်	သဲ	ကျောက်ဆွေး	ဂျင်းမြေ	အခြား
ရှိ	ရှိ	မရှိ	မရှိ	

- ကျေးရွာနှင့်သက်ဆိုင်သော အခြားအရင်းအမြစ်များ

သောက်သုံးရေရရှိနိုင်မှု	မြေလွတ် မြေရိုင်း	ဆည်ရေသောက်ဖရိယာ	အခြား
ရှိ	မရှိ	မရှိ	



၅။ လူထုပူးပေါင်းပါဝင်သော လူမှုဆန်းစစ်ခြင်းနှင့် အကဲဖြတ်ခြင်းလုပ်ငန်းစဉ် (PSA/PRA) အကျဉ်းချုပ်ဇယား

စဉ်	ကရိယာများ (PRA Tools)	ရက်စွဲ	ဦးတည်အုပ်စုနှင့် ရည်ရွယ်ချက်များ	တက်ရောက်သူ			အဓိက ဆွေးနွေးချက်များ
				ကျား	မ	ပေါင်း	
၁	ကျေးရွာလူမှုရေး၊ အရင်းအမြစ်ပြမြေပုံ (Social Map/ Resource Map)	၂၄.၁၁.၂၀၁၇	ရပ်မိရပ်ဖ၊ ကော်မတီဝင်များ၊ ကျေးရွာလူထုများ မြေပုံအားအသုံးပြု၍ ၎င်းတို့၏ အဓိကပြဿနာများ၊ အရင်းအမြစ်များနှင့် အခြေခံအဆောက် အအုံများ၊	၁၀	၁၅	၂၅	ကျေးရွာလူထု၏ ထင်ရှားသောမြေနေရာ၊အခြေခံ အဆောက်အအုံများ၊တိုင်းရင်းသ ားနှင့် ဘာသာရေး အဖွဲ့အစည်းများ၊မသန်စွမ်းသူရှိ သည့်အိမ်ထောင်စုများ၊အမျိုးသ မီးဦးဆောင်သည့်အိမ်ထောင်စုမျ ား၊လူမှုရေးဆိုင်ရာအချက်အလ က်များ။ ပြဿနာများနှင့် ဖြစ်နိုင်ခြေရှိသောအဆောက်အအုံ းသစ်များ
၂	ဥစ္စာနေကြွယ်ဝမှုအဆင့်သတ်မှတ်ခြင်း (Wealth Ranking)	၂၄.၁၁.၂၀၁၇	ကျေးရွာအတွင်း စီးပွားရေးအခြေအနေ နက္ခတ်ခြားသောအုပ် စုများကိုစိစစ်ရန် ချမ်းသာ၊ အလယ်အ လတ်၊နွမ်းပါး၊ အလွန်နွမ်းပါးအုပ်စ များ	၁၀	၁၅	၂၅	ကျေးရွာအတွင်းရှိ အိမ်ထောင်စုများအား လူမှုစီးပွားအခြေအနေအလိုက် အုပ်စုများသတ်မှတ်ပေးခြင်း
၃	ကျေးမရေးရာကဏ္ဍ # ၁ ပိုင်ဆိုင်မှုနှင့်ခွဲခြမ်းစိတ်ဖြာမှု	၂၄.၁၁.၂၀၁၇	အမျိုးသားနှင့်အမျိုး သမီးများ(အရင်းအ မြစ်ပိုင်ဆိုင်အသုံးချ မှု)	၁၀	၁၅	၂၅	အမျိုးသားနှင့်အမျိုးသမီးများ(အရင်းအမြစ်ပိုင်ဆိုင်အသုံးချမှု၊ ထိန်းချုပ်မှုအားခွဲခြမ်းစိတ်ဖြာခြင်း)။
၄	ရာသီခွင်ပြပြက္ခဒိန် (Seasonal Calendar)	၂၄.၁၁.၂၀၁၇	ကော်မတီဝင်၊ အမျိုးသမီး၊ အမျိုးသားများ	၁၀	၁၅	၂၅	ကျေးရွာတွင် တစ်နှစ်ပတ်လုံးကွဲပြားခြားနားသော အချိန်အလိုက် ဖြစ်ပျက်ဆောင်ရွက်ခဲ့သည့်ရာသီ ဥတု၊ စိုက်ပျိုးသီးနှံများ၊ လယ်ယာလုပ်ငန်းများ၊ နေ့စားလုပ်ငန်းများ၊ မွေးမြူရေးလုပ်ငန်းများ၊ ဝမ်းစာဖူလုံမှု နှင့် ပွဲတော်များ



၅	ကျားမရေးရာ# ၂ ပင့်ကူအိမ် ကွန်ယက် (Spider Web)	၂၄.၁၁.၂၀၁၇	အမျိုးသားများ နှင့် အမျိုးသမီးများ	၁၀	၁၅	၂၅	ကျေးရွာအတွင်းရှိ အမျိုးသမီး များ၏ အခြေအနေကိုသိရှိစေရန် တန်းတူအခွင့်အရေး ရရှိမှု နှင့် မရရှိသည့် အကြောင်းအရင်း၊ ပညာရေးအတွက်ဆုံးဖြတ်ချက်ချ ခြင်း၊ အိမ်မှုကိစ္စဆောင်ရွက်မှု
၆	အဖွဲ့အစည်းချိတ် ဆက်ပုံ - ဝင်းပုံစံ(Venn Diagram)	၂၄.၁၁.၂၀၁၇	ကျေးရွာအုပ် ချုပ်ရေးအဖွဲ့၊ ကျေးရွာ စီ/ ထောက်အဖွဲ့	၁၀	၁၅	၂၅	ကျေးရွာအတွင်းရှိ အဓိကအုပ်စုများ၊အဖွဲ့အစည်းများ တည်ရှိနေမှုကိုသိရှိရန်၊ ၎င်းအဖွဲ့အစည်းများ၊အုပ်စုများ ဆက်စပ်နေမှုပူးပေါင်းဆောင်ရွ က်မှုအားသိရှိနိုင်ရန်၊
၇	ပြဿနာသစ်ပင် (Problem Tree)	၂၄.၁၁.၂	အမျိုးသား နှင့် အမျိုးသမီး	၁၀	၁၅	၂၅	ကျေးရွာဖွံ့ဖြိုးမှုနောက်ကျခြင်းအ ကြောင်းသိရှိရန်
၈	ကျေးရွာ၏ မျှော်မှန်းချက် (၄)နှစ်စာ ကျေးရွာဖွံ့ဖြိုးရေးအ စီအစဉ်	၂၄.၁၁.၂၀၁၇	အမျိုးသားအုပ်စု၊အ မျိုးသမီးအုပ်စု၊လူင ယ်အုပ်စု၊ ရပ်မိရပ်ဖအုပ်စု	၁၀	၁၅	၂၅	ကျေးရွာသားများ၏ မဲပေးရွေးချယ်ထားသည့် ဖွံ့ဖြိုးတိုးတက်ရေးလုပ်ငန်းစဉ်များ အား ဦးစားပေးအလိုက်သတ်မှတ်ချက်



၆။ ကျေးရွာဖွံ့ဖြိုးရေးအစီအစဉ်အတွက်အသုံးပြုခဲ့သော PRA Tools များနှင့်တစ်ခုချင်းစီအတွက်သုံးသပ်ချက်များ

၆.၁။ ကျေးရွာ သယံဇာတပြင်မြေပုံ





လူ့မျှ. ရှေး အခြေပြ နှင့်

ကျေးရွာ - သီး ကုန်း
ကျေးရွာအုပ်စု - တောင်ညောင်ကုန်း

သယံဇာတ အရင်းအမြစ်
ပြု ဖြေပုံ

မြို့နယ်. ပျော်ဘွယ်
စက်စွဲ - ၂၀၁၂





ဆွေးနွေး ခြင်း နှင့် ဆန်းစစ်ခြင်း

- သီး ကုန်း ရွာရှိ အိမ်ထောင်စုမှာ (၁၄၀) ရှိ ဟု သိရသည်။
- အမျိုးသမီး ဦးဆောင်သော အိမ်ထောင်စုမှာ (၂၁) ရှိ ဟု သိရသည်။
- မသန်စွမ်း အိမ်ထောင်စုမှာ (၇) ရှိ ဟု သိရသည်။
- အမျိုးသား ဦးဆောင်သော အိမ်ထောင်စုမှာ (၁၁၂) ရှိ ဟု သိရသည်။
- ကျေးရွာတွင် စေတီ များ ရှိ ဟု သိရသည်။
- ကျေးရွာအတွင်း ရှိ လမ်းများမှာ ဖြူဖြူရှင်းရှင်း လိုအပ် ဟု သိရသည်။
- စိုက်ပျိုးရေး ကို အဓိက လုပ်ကိုင် ဖြစ်ပါသည်။
- လွန်ခဲ့သော (၁၀) နှစ်ခန့်က သစ်တောများဖြုတ်ဖျက် ကျန် ဖြစ်ပါသည်။
- ရွာရှိ အငှက်တောင် တောင်တွင် တောထဲ နေ အိမ်ထောင်စု များ ရှိ ဖြစ်ပါသည်။
- ရေတွင်း များ ဖြူဖြူရှင်းရှင်း လိုအပ် ဟု သိရသည်။
- ပထမဌာနတွင် ကျေးရွာတွင် လမ်းများ ခင်းဆင် သည့် ကိစ္စ ၇.၅၀ ရှိ သည်။
ယခု ဌာနတွင် လမ်း ကျန်ရှိနေသေးသော လမ်းများ ကားဖြင့် သွား မည်။

၆.၂။ ကျေးရွာအရင်းအမြစ် ပိုင်ဆိုင်မှုသုံးသပ်ခြင်း။

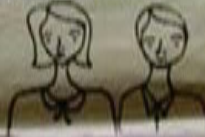

ပိုင်ဆိုင်မှုသုံးသပ်ခြင်း
အရပ်အခြေခံသုံးစွဲမှု

ကျေးဇူး - သိ ကုန် အုပ်စု - ကောင်စုကုန်		ဇွန်လ - လယ်ထွက် ၇၀၀ - ၆၂၂၀၀၇
		
သူ့ သို့မဟုတ် ဆိုင်ကယ်	အုပ်ချုပ်စက်	ဆိုင်ကယ်
လယ်ထွက်စက်		စွာ
ကား		စက် သို့မဟုတ်
		
ဦးဆောင်ဆွေးနွေးသူ - ဒေါ်တင်ငြိမ်းဝင်း		ကျေး - ၇၀ အုပ်စု အုပ်စု
မှတ်တမ်းတင်သူ - ဦးမင်းသိဟန်		အချိန် - ၂:၃၀
ပါဝင်ဆွေးနွေးသူ - ကျ. (၅၀)၊ ယ (၆၃)		

ပိုင်ဆိုင်မှုသုံးသပ်ခြင်း။



ပိုင်ဆိုင်မှု သုံးသပ်ခြင်း

ကျေးဇူး - သီးကျိး
 ကျေးဇူး - တောင်ပေါက်ကျိး

ခြင်း
 ဆွေးနွေးခြင်း ၅၆ ဆန်းစစ်ခြင်း

ခြင်း
 ခြေရာ - ပျော်အွယ်
 ဂုဏ်စွဲ - ၆.၃.၂၀၁၇

- အရင်းအမြစ် သုံးစွဲမှု မှာ အမျိုးသားများက သုံးစွဲမှု ဆိုင်ကယ်၊ လယ်ထွက်စက်၊ စက်ကားတို့ကို သုံးစွဲကြသည်။

- အမျိုးသမီးများက မီးနှင့် အင်အားစွမ်းအင်ကို သုံးစွဲကြသည်။

- အမျိုးသားများနှင့် အမျိုးသမီးများ ဝါဒီလုံး သုံးစွဲမှုတို့သည်မှာ ဆိုင်ကယ်၊ စက်ကား၊ လယ်ယာ၊ ရေတွင်းနှင့် ထင်းတို့ဖြစ်ကြသည်။

- အရင်းအမြစ် ထိန်းချုပ်မှု မှာ အမျိုးသားများက ဆိုင်ကယ်၊ စက်ကား၊ လယ်ယာ၊ လယ်ထွက်စက်၊ သုံးစွဲမှု ဆိုင်ကယ်နှင့် ကားတို့ကို ထိန်းချုပ်ကြသည်။

- အမျိုးသမီးများက ထင်းနှင့် အင်အားစွမ်းအင်ကိုသာ ထိန်းချုပ်ကြပါသည်။

- အမျိုးသားနှင့် အမျိုးသမီး ဝါဒီလုံး ထိန်းချုပ်သည်မှာ ရေတွင်း၊ မီးနှင့် စက်ကားတို့ကို ထိန်းချုပ်ကြသည်။

- အရင်းအမြစ် ထိန်းချုပ်မှု ပိုင်း မှာ အမျိုးသမီးများက အားနည်းနေသဖြင့် အမျိုးသားများက လက်တွေ့ကိုင်သွယ်ပါသည်။

၆.၃။ ကျေးရွာ၏ လူမှုစီးပွားအဆင့်သတ်မှတ်ခြင်း။ (Wealth Ranking)



ဥစ္စာခန့်ကြွယ်ဝမှုအဆင့်ဆက်မှတ်ပြန်

ကျေးဇူး - သိ.ကုန်

မြို့နယ် - မော်ကွန်း

အုပ်စု - တောင်ပေါင်ကုန်း

ရက်စွဲ - ၆.၇.၂၀၁၇

အမျိုးအမည်	သတ်မှတ်ချက်အချက်အလက်များ	ဒဂွန်ထောင်စု	ရာခိုင်နှုန်း
ချွပ်သား	၄ ကပ် အတိအကျအရပ်မှ / ကြယ် (၅) စေ့ နံ (၂) လက်မ / TV / ဆွဲခွက်မယ် / ဖုန်း / ဆွဲက / ဝက် (၄)	၀၀	၀% /
အသက်အရွယ်	သွပ်မှို. ဆဂူက / (၆x၃) / လယ် (၂) ဖွဲ့က / နံ (၂) စေ့ / လက်စေ့ / ဆွဲက / ဖုန်း / ဆွဲကမယ် / ဝက် (၂)	၅၀	၆၃% /
ရွေးပါ	သွပ်မှို. ဆဂူက / (၃x၃) / ဆွဲက / ဖုန်း / ဆွဲက / ဝက် (၁)	၃၀	၃၈% /
အမျိုးအမည်	မြေဧရိယာ သက်တမ်း / (၃x၃) ဖုန်းနံ ဝက် (၁) / အသက်စေ့ /	၃၇	၄၆% /
စုစုပေါင်း		၁၂၇	၁၀၀% /

ဦးထောင်ဆွေးနွေးသူ - ဦးသိန်းထွန်း
 ဦးထောင်ဆွေးနွေးသူ - ဦးမင်းသိန်းမောင်
 ပါဝင်ဆွေးနွေးသူ - ကျား (၅၀)၊ မ (၆၃)
 ၆၇
 ၆၆၅ - ကျား (၅၀)၊ မ (၆၃)
 အချိန် - ၂:၀၀

ဥစ္စာခန့်ကြွယ်ဝမှုသုံးသပ်ချက်။



ဥစ္စာ နှစ်နှစ်အတွက် အာဆင်

ကျေးဇူး - သိကျိုး
ကျေးဇူးအပို - ကေမိဇွန်ကျိုး

မြို့နယ် - ရွှေဘို
ရက်စွဲ - ၆.၃.၂၀၁၇

သတ်မှတ်ခြင်း
ဆွေးနွေးခြင်း ဌာနဆိုင်ရာခြင်း

- ကျေးဇူး တွင် နှစ် ဝါး သော အိမ်ထောင်စုမှာ (၆၇) ဤပါသည်။

- ဆင်းရဲ နှစ် ဝါး သည် အကြောင်းအရင်းမှာ ရှေးကျေးဇူး ညှစ်ငှားများ လုပ်ဆောင်ရာ
သော ကြောင့်ဖြစ်ခြင်း ဝမ်းနည်းခြင်း၊ ကလေးများ အား ကျောင်းပညာ ပြု
ခြင်း ၊

- အိမ်အတွင်း ဆွေးနွေး ဆင်းရဲ နှစ် ဝါး သို့မဟုတ် အား လုပ်ချိန် တွင် အိမ်အတွင်း ဆွေးနွေး
သူတို့ တစ်ပြင် သော လိုအပ်ချက်များကို အားလုံး စဉ်းစားပေးခြင်း

- လုပ်၊ စောင့်ခြင်း လုပ်ငန်းများ သည် လုပ်အားခကို ပြီး ဝမ်းနည်းလာမည်။

- ကျေးဇူး တွင် ဆေးပေးခန်းများ ဤခြင်းကြောင့် ဝမ်းနည်းသော ရေစာ သို့မဟုတ် ဝမ်း
နည်းကြောင့် နည်းလမ်းများဖြင့် သည်း

- ရေအားဖြင့် လုပ်ငန်းများ ကြောင့် ကလေးများ ရေသောက် အချိန် မဟုတ် နေပြီး
စာသောက် အချိန် ပို၍ ဖြစ် များ ဖြစ်ပေါ်လာပါမည်။

၆.၄။ ရာသီခွင်ပြ ပြက္ခဒိန်။



ကျေးဇူး - သီးကုန်း
 အလုပ်စု - တောင်ညောင်ကုန်း

ရွာသစ်ခေပြင်ခြံကွန်း
 ဆေးဇွေးခြင်း၌
 ဆန်းစစ်ခြင်း

မြို့နယ် - ပျော်စွယ်
 ဂုဏ်ရိ - ၆.၃.၂၀၁၇

- သီးကုန်းကျေးဇူး၏ ရွာသစ်ခေပြင်ခြံကွန်းမှာ တစ်ပေါင်း၊ တန်ခူး၊ ကဆုန်လ၌ နယ်လှည့်လေ့ရှိသော နေရာ ဖြစ်သည်။ ဝါဆို၊ ဝါခေါင်၊ တော်သလင်း၊ သီတင်းကျွတ်လ၌ တန်ဆောင်ပုဂ္ဂိုလ်၊ လေ့ရှိသော နေရာ ဖြစ်ပြီး နယ်လှည့်လေ့ရှိသော နေရာ ဖြစ်သည်။ နတ်တော် ဖြစ်သည့် လ၌ တပို့တွဲလတွင် သည် နေရာ ဖြစ်သည့် နေရာ ဖြစ်သည်။

- စိုက်ပျိုးရေးကို အဓိက လုပ်ကိုင်ကြပါသည်။ တန်ခူးလ၌ ကဆုန်လတွင် ရွှေပျိုးများ စတင် ဆောင်ကြပါသည်။ နယ်လှည့်လေ့ရှိသော သီးကုန်းစိုက်ပျိုးကြပါသည်။ ဝါဆိုလ၌ ဝါခေါင်လတွင် စပါးပျိုး ဆောင်ပြီး စပါးစိုက်ပျိုးကြပါသည်။ သီတင်းကျွတ်၊ တန်ဆောင်ပုဂ္ဂိုလ်၊ နတ်တော်၊ ဖြစ်သည့် လ၌ တပို့တွဲလတွင် သီးကုန်း၌ စပါးကို ကိုက်သိမ်းကြပါသည်။ တစ်ပေါင်းလတွင် စိုက်ပျိုးရေးမလုပ်ကြပါ။

- အလုပ်အကိုင်ကတော့ တပို့တွဲ၊ တပေါင်း၊ တန်ခူးလ၌ ကဆုန်လတွင် အလုပ်ပါကြသည်။ နယ်လှည့်၊ ဝါဆို၊ ဝါခေါင်၊ တော်သလင်း၊ သီတင်းကျွတ်၊ နတ်တော်လ၌ ဖြစ်သည့် လတွင် အလုပ်များ ကြပါသည်။ တန်ဆောင်ပုဂ္ဂိုလ်လတွင် အလုပ်ချိန် ပိုမို ဖြစ်ကြပါသည်။

- ပွဲတော်များက ကဆုန်လတွင် ညောင်ရွှေပွဲ၊ သီတင်းကျွတ်တွင် မိုးပွဲ၊ တန်ဆောင်ပုဂ္ဂိုလ်၊ နတ်တော်၊ ဖြစ်သည့် လတွင် တပို့တွဲ၌ တပေါင်းလတွင် ကထိန်၌ အလှူပွဲများ လုပ်ကြပါသည်။ ကျန်သော လများတွင် ပွဲတော်များ မရှိကြပါ။

ဝေဇွန်မှာ တပေါင်း၊ တန်ခူး၊ ကဆုန်၊ နယ်လှည့်၊ ဝါဆို၊ ဝါခေါင်၊ တော်သလင်းလတွင် ဝေဇွန်၌ ကြပါသည်။ တန်ဆောင်ပုဂ္ဂိုလ်၊ ဖြစ်သည့် လတွင် တပို့တွဲလတွင် အသစ်အတင်ရှိပြီး သီတင်းကျွတ်လ၌ နတ်တော်လတွင် ဝေဇွန်များ ကြပါသည်။

ခွက်ဇွန်မှာ တပေါင်းလတွင် ကြပါသည်။ တန်ခူး၊ ကဆုန်၊ ဝါခေါင်၊ တော်သလင်း၊ တန်ဆောင်ပုဂ္ဂိုလ်၊ ဖြစ်သည့် လတွင် အသစ်အတင်သုံးစွဲပြီး နယ်လှည့်၊ ဝါဆို၊ သီတင်းကျွတ်လ၌ နတ်တော်လတွင် ဝေဇွန်များ ကြပါသည်။

၆.၅။ ပင်းပုံစံကိုသုံးပြု၍ အဖွဲ့အစည်းများချိတ်ဆက်မှု



မင်းပိုင်အောင်-ပြုပြင်အဖွဲ့အစည်း နှစ်ချိတ်ဆက်မှုအားလေ့လာခြင်း

ကျေးရွာ - သီးကုန်း
အုပ်စု - တောင်ညောင်ကုန်း

မြို့နယ် - ပျော်ဘွယ်
ရက်စွဲ - 19.02.2021

ကျေးရွာတွင်းရှိ အဖွဲ့အစည်းများ

ကျေးရွာပြင်ပရှိ အဖွဲ့အစည်းများ

လူငယ်အဖွဲ့၊ မောင်မောင်
ဂေါပကအဖွဲ့
နာယကအဖွဲ့
ဆယ်အိမ်များအဖွဲ့
မီးသတ်အဖွဲ့
ပရဟိတအဖွဲ့
ဖိရုတနာ သမအဖွဲ့

TNG ပရဟိတအဖွဲ့
စေတနာ့ဝန်ထမ်းများကူညီမှုအဖွဲ့
မီးသတ်ဌာန
သမဌာန
စိုက်ပျိုးရေး
လ.ဝ.က
ဓ.က.သ
ရဲစခန်း
ယဉ်ရေး
ကျန်းမာရေး
ခြေတင်ဌာန
လူမှုပတ်ဝန်းကျင်စီမံကိန်းအဖွဲ့

လူမှုပတ်ဝန်းကျင် စီမံကိန်း အဖွဲ့
တက်မတ်များအဖွဲ့

ဦးဆောင်ဆွေးနွေးသူ - ဦးဖြူစေတ

ရေစာ - ရွာအိမ်များအဖွဲ့

မှတ်တမ်းမင်္ဂလာ - ဦးအောင်လစဉ်

အချိန် - ၁၃:၃၀ - ၄:၀၀

ပါဝင်ဆွေးနွေးသူ - ကျား (၅၀) + မ (၆၇)



သုံးသပ်ချက်

ကျေးရွာ - သီးကုန်း
ကျေးရွာအုပ်စု - ကေမိခေမာရီကုန်း

မင်းပိုင်အသုံးပြုချက်အဖွဲ့
အစည်းချိတ်ဆက်မှုအဖွဲ့
လေ့လာခြင်း

မြို့နယ် - ပျော်စွယ်
ရက်စွဲ ၂၀၁၂.၀၁.၀၇

ဆေးငွေခြင်းဒေသဆိုင်ရာစစ်ခြင်း

- ကျေးရွာအတွင်းရှိ အဖွဲ့အစည်းများမှာ လူငယ်မောင်မယ်အဖွဲ့၊ ဂေါပကအဖွဲ့၊ နာယကအဖွဲ့၊ အယ်အိတ်ဖါအဖွဲ့၊ ပရဟိတအဖွဲ့၊ ဒေသဆိုင်ရာ အဖွဲ့တို့ဖြစ်ပြီး ကျေးရွာအတွင်းကလေး ဖြစ်ကြသည်။
- ကျေးရွာပြင်ပရှိ အဖွဲ့အစည်းများမှာ TNCA ပရဟိတအဖွဲ့၊ မေတ္တာကော်မတီအဖွဲ့၊ အသင်းဖွဲ့၊ ဖိုးသက်ဌာန၊ သပဌာန၊ ချိတ်ဆက်မှု၊ လ.ဝ.က၊ မ.က.သ၊ ရှေ့ဆောင်၊ ပညာရေး၊ ကျန်းမာရေးနှင့် လူထုပညာရေးစီမံကိန်းတို့ဖြစ်ပြီး ကျေးရွာအတွင်းကလေး ဟု ဖြစ်သည်။
- မြေစာရင်းဌာနသည် ကျေးရွာအတွင်းပိုမို ဖွင့်လှစ်ဆောင်ရွက်မှုရှိပါသည်။
- ကျေးရွာအတွင်းရှိ အဖွဲ့များမှာ ကျေးရွာလူထုနှင့် ဆိုင်ဆက်မှုရှိကြသည်။ တစ်ဖွဲ့၊ ဒေသတစ်ဖွဲ့ စည်းလုံး ဖြစ်ပါသည်။
- ကျေးရွာပြင်ပရှိ အဖွဲ့အစည်းများသည်လည်း ကျေးရွာလူထုနှင့် ဆိုင်ဆက်မှုအား ကောင်းစွာ ဖြစ်ပါသည်။
- နိုင်ငံတော်နှင့် ကျေးရွာအဖွဲ့အစည်းများ ဆက်ဆံမှုနှင့် လူထုစီမံကိန်းကော်မတီများအဖွဲ့ ဝါဝင်လာသည်ကိုတွေ့ရှိရပါသည်။



ပင်ကူအိမ်သုံးသပ်ခြင်း

ကျေးဇူး -

သီးကုန်

ဇွဲရယ်-ပျော်ဘွယ်

ကျေးဇူးအုပ်စု - တောင်ညောင်ကုန်း

၇က်စွဲ ၂၇ . ၁၁ . ၁၇

အမျိုးသမီး

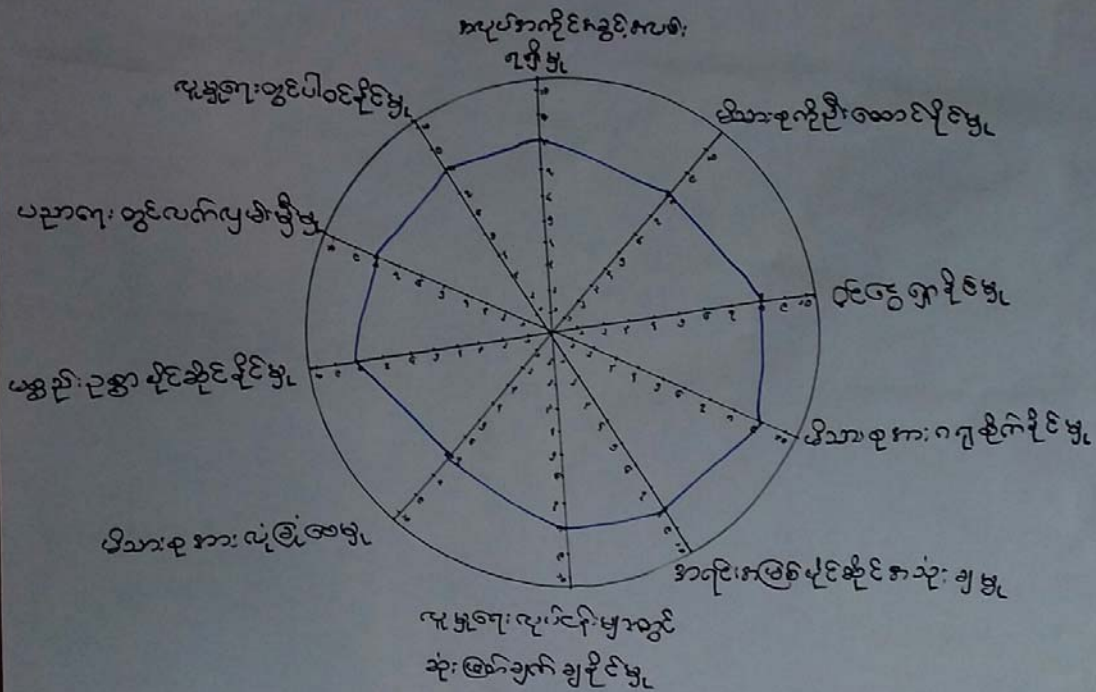

ဦးအောင်အေးအေးအေး သူ **ဒေါ်ဖြူဖြူအေး**

ပိုင်ဆိုင်အေးအေးအေး သူ **- အမျိုးသမီး (၆၀)**

မှတ်တမ်းထင်သူ **- ဦးအောင်လင်း**

၇၇၇ - အုပ်စုကြီးကျောင်း
ခရိုင်

အချိန် - ခန့်မှန်း ၁၀:၀၀ နာရီ



ပင်ကုအိမ်သုံးသပ်ခြင်း

ကျေးဇူး -

သီးကုန်း

ပျော်သွယ် - ပျော်သွယ်

ကျေးဇူးအား - တောင်ညောင်ကုန်း

ရက်စွဲ ၂၄ . ၁၁ . ၂၀၁၇

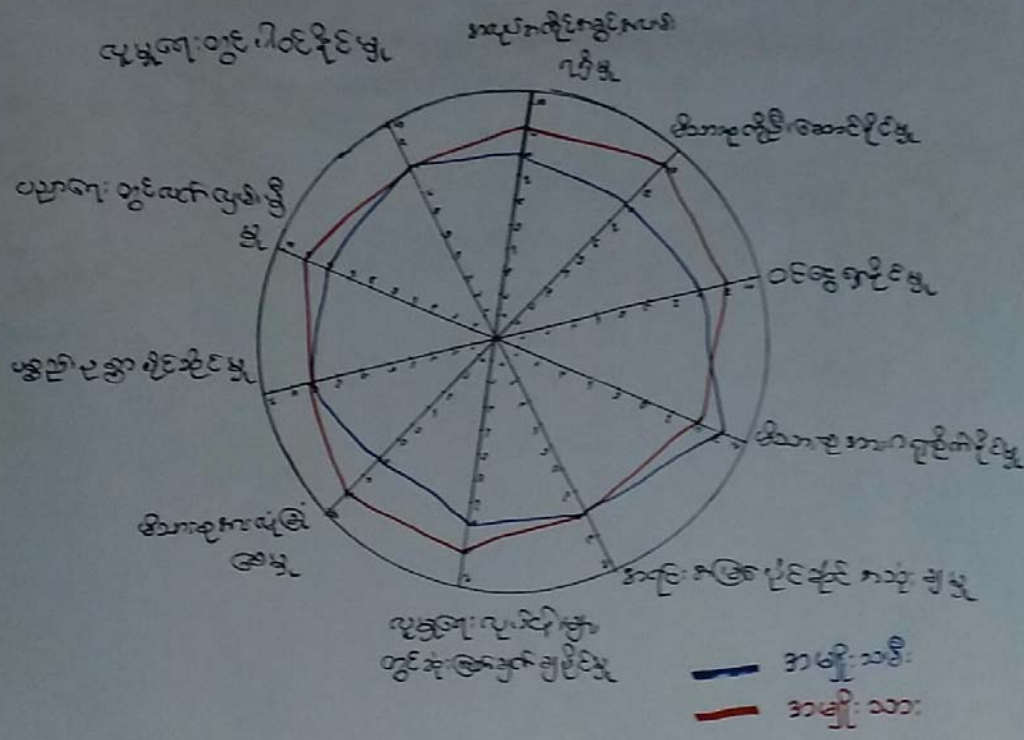

ဦးအောင်အေးအေးအေး အိမ်ခြံမြေအိမ်

ပိုင်ဆိုင်အေးအေးအေး အမျိုးသား (၇၀)
- အမျိုးသမီး (၆၀)

မှတ်တမ်းတင်သူ - ဦးအောင်လင်း

ကျေးဇူးအားအိမ်ခြံမြေအိမ်

အချိန် - ၁၀:၃၀ မှ ၁၁:၃၀



ပင့်ကူအိမ်ကွန်ယက် သုံးသပ်ချက်။

ကျေးဇူး - သိက္ခာ
 ကျေးဇူးအုပ်စု - ကောင်းသောကျေးဇူး

ပင့်ကူ အိမ်သုံး သတ်ခြင်း
 ဆွေးနွေးခြင်းနှင့် ဆုံးဖြတ်ခြင်း

မြို့နယ် - ပျော်ဘွယ်
 ရက်စွဲ - ၂၄.၁၁.၂၀၁၇

- အလုပ်အကိုင် အခွင့်အလမ်း ၇ ခု ရှိ မှ။ ၊ ဖိသားစုကို ဦးဆောင် နိုင် မှ။ ၊ ဝင်ငွေ အ
 နိုင် မှ။ ၊ အရင်း အမြစ် ဖိုင်ဆိုင် အသုံး ချ နိုင် မှ။ ၊ လူမှုရေး လုပ်ငန်း ပျား ဖွင့် ဆုံး ပြု
 ချက် ချ နိုင် မှ။ ၊ ဖိသားစု အား လုံခြုံ စေ မှ။ ၊ နှင့် လူမှုရေး ဖွင့် ဟု ဝင် နိုင် မှ။ ၊ ဟို ဖွင့် အ
 အမျိုးသား များကသာ ဖြစ် အမျိုးသမီး များက အား နည်း ဖြစ်သည်။ အမျိုးသား များက လက်
 တွဲ ကျောင်း အမျိုးသမီး များ စွမ်းဆောင်ရည် မြင့်မား ရှိ လို အပ်ပါသည်။

- ပညာရေး လက်လှမ်း မှီ မှ။ ၊ ပစ္စည်း ဥစ္စာပိုင် ဆိုင် မှ။ ၊ နှင့် ဖိသားစု အား ဂရုစိုက် နိုင် မှ။ ၊ ဟို
 တွင် အမျိုးသမီး များကသာ ဖြစ် အမျိုးသား များက အား နည်း ဖြစ်သည်။ အမျိုးသား များ
 ဖိသားစု အား ဂရုစိုက်ရန် လို အပ်ပါသည်။

- စိတ်ဓါတ် ပထမဗျာဒိတ် ဝိပဿနာ လျှင် ၊ ယခု ဗျာဒိတ် ဖြစ် ရောက် လာ တော့ အခါ အမျိုးသမီး
 များ စွမ်းဆောင်ရည် မြင့်မား ၊ အခွင့်အလမ်း ၊ ဆုံးဖြတ်ချက် အခွင့်အလမ်း နှင့် များ ပုံရိပ် အသစ် ကို တွေ့ ရ သည်။



၆.၇။ ပြဿနာသစ်ပင်





ပြဿနာသစ်ပင်

ကျေးဇူး - သီ. ကုန်
ကျေးဇူးကုန်. တောင်ညောင်ကုန်

ကြီးငယ် - ဖော်ဆွယ်
ကုန်ခွဲ - ၂၄ ၁၁.၁၇

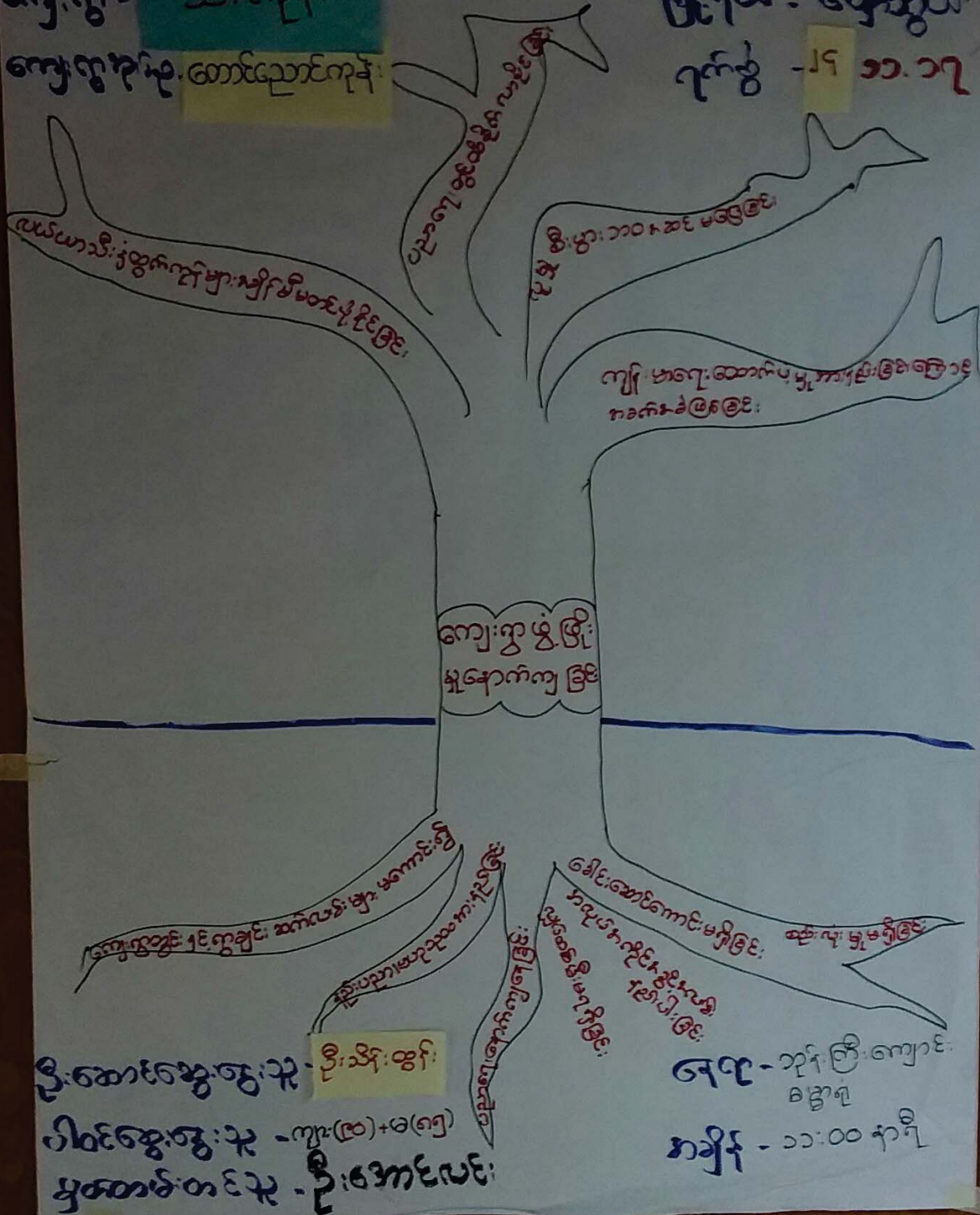



ပြဿနာသစ်ပင်

ဖိုဒ်. ပျော်သူ

ကျေးဇူး - သီးလှိုင်

၇.၈.၂၀၁၇

ကုန်စည် - ကောင်ရောင်လှိုင်

အေးအေး ဖြစ် ဖြစ် ဖြစ်

- ကျေးဇူး တွင် ရွာချင်း ဆက်လက် များ မကောင်း ခြင်း၊
 နည်း၊ ပညာမပညာ သူတို့ နည်း ခြင်း၊ ပညာ ရှေးရှောက်
 ကျနေခြင်း၊ လျှပ်စစ်ဖို့ မရရှိခြင်း၊ ကလပ်ကိုင်
 ကွင်းကလပ် များ နည်းပါး နေခြင်း၊ ခေါင်းဆောင် ကောင်း
 မရှိခြင်း၊ ဆည်လုံး များ မရှိခြင်း၊ ကို. မှာ ကျေးဇူး
 ကတည်း ခက်ခဲ များ ဖြစ်နေသည်။
- လယ်ယာထွက်ကုန် များ ကျိုးပျက် မပျက်စီး ခြင်းခြင်း၊
 ပညာရေး၊ လူမှုရေး၊ စီးပွားရေး၊ ကျန်းမာရေး
 များကို လုံခြုံစေရန် ရှိသော ကြောင့် ခက်ခဲ များ တွေ
 နေရသည်။
- ဆိုခက်ခဲ များ ဖြစ်လည် ကျေးဇူး ကျေးဇူး ဝေခရာ
 နှစ်ယောက် ဝမ်းတွင် ရွာတွင် ကျောက်ချွန်
 လက်ခံ စားစား မည် ဖြစ်သည်။



၆.၈။ ကျေးရွာ၏ မျော်မှန်းချက် (၄)နှစ်စာ ကျေးရွာဖွံ့ဖြိုးရေးအစီအစဉ်

အမျိုးအမည်	၁၉၉၆ (၅) နှစ် အတွင်း ကျေးရွာ ဖွံ့ဖြိုး ချက်	ဖွံ့ဖြိုး ဖို့ ဖြစ်စေရေး ပုံစံ ဝင်
ပို့တော့ပို့ကုန် လမ်း ဖွဲ့စည်း ထားရှိ ခဲ့ပါက	ကမ္ဘာ့ကုလမဟာ အဖြစ် ပြောင်းလဲ တယ်	ရွာတွင်း ကျောက်ချော လမ်း ဖွဲ့စည်း ထားရှိ (အသစ်)
ရွာတွင်း ရေ ရရှိ ရန် အစီအစဉ်	ကန်စွဲလှ ရေပေါ် များစွာ ဖွဲ့စည်း ထားရှိ	ရေ ချိုတွင်း (ရေစိုက် + ရေပိုက်) ဖွဲ့စည်း ထားရှိ (အသစ်)
အစဉ် အတိုင်း ဖွဲ့စည်း ထားရှိ ခဲ့ပါက	အစဉ် အတိုင်း အစီအစဉ် ဖွဲ့စည်း ထားရှိ	ရေ ချိုတွင်း (အသစ်)
ကျေးရွာ အတွင်း ကျေးရွာ အတွင်း	ကျေးရွာ အတွင်း ကျေးရွာ အတွင်း	ကျေးရွာ အတွင်း ကျေးရွာ အတွင်း
ကျေးရွာ အတွင်း ကျေးရွာ အတွင်း	ကျေးရွာ အတွင်း ကျေးရွာ အတွင်း	ကျေးရွာ အတွင်း ကျေးရွာ အတွင်း



အမျိုးသမီး

ပြဿနာ အခေါ်အဝေါ် များ	ငြိမ်း(၅) နှစ် အတွင်း များ များ ချက်	ဖွံ့ဖြိုးတိုးတက်ရေး ဗဟိုဌာန
မိန်းမတွင်း သွား လာရန်ခက်ခဲ	သွား လာရေ အဆင်ပြေစေချင် တယ်	ရေကန် ဖြူဖြူ ဆွတ်တယ်
ရေချိုတွင်း ခပ်လမ်း သွား မ ရနိုင်ပါဘဲ	တစ်ခုခု လျှင် ရေ ခပ်တူတွင် အဆင်ပြေ စေချင်တယ်	ရေချိုတွင်း အေး မလမ်း ဖြူဖြူ
မိတ်ကောက်ရ ချိတ်ရန်ခက်ခဲ	ခက်ခဲ လျှင် ချိတ်စေချင်တယ်	မိတ်ကောက် (အသစ်)
ကျွန်းလမ်း သွား လာရန်ခက်ခဲ	ကွပ်ကဲ ကျောင်း ဆေးလမ်း အဖြစ်ဖြင့် ချင်တယ်	ကွပ်ကဲ ကျောင်း ဆေးလမ်း
ကွဲချင်း ဆက်လမ်း သွား လာရန် ခက်ခဲ	ကျောင်း ဆေးလမ်း အဖြစ်ဖြင့် ချင်တယ်	ကွဲချင်း ဆက်လမ်း ဆေးလမ်း
ခပ်လမ်း မဟုတ်ဘဲ ချိတ်ရန်ခက်ခဲ	ခက်ခဲစေခဲ အဖြစ်ဖြင့် ချင်တယ်	ခက်ခဲစေခဲ (အသစ်)
ဆေးကန် ဆွဲ ရေတွင်း ခက်ခဲ	ရေ လျှင် လျှင် လေး နှင့် ဖြင့် ချင်တယ်	ဆေးကန် သုံး ရေတွင်း (အသစ်) ရေခဲ ရေ ဖြစ်
ကျွန်းလမ်း သွား လာရန် ခက်ခဲ	ကွပ်ကဲ လမ်း အဖြစ်ဖြင့် ချင်တယ်	ကျွန်းလမ်း ကျောင်း ဆေးလမ်း



ဦးစားပေး	ဖွဲ့ဖြူတို့ တစ်ရပ် ရုပ်ငန်း	အဆိုပြုသူ	မိန့်ရေအတွက်
၈၀	ရေကန် ဖွဲ့ဖြူ	မ	၃
၀၂	သောက်သုံး ရေတွင်း ဖွဲ့ဖြူ (ရေကန် + စတင်ဆေးဆေး + နေရောင်ခြည်)	မ	၂၃၀
	ရေချိုအင်း တူးဖော်ရေး ဖွဲ့ဖြူ	မ	
X	ဖိတ်တော် (အသစ်)	မ	
၅၃	ရွာပင် ကျောက်ချောင်း	မ	၂၅
၃၄	ရွာချင်း ဆက် ကျောက်ချောင်း	မ	၁၂၈
၇၅	အခြေခံ ကျောက်ချောင်း	ကျား + မ	၁၄
၄၆	သောက်သုံး ရေအတွင်း (အသစ်) (ရေတွင်း + ရေကန်)	ကျား + မ	၆၈
၂၇	ရွာတွင်း ကျောက်ချောင်း	ကျား + မ	၁၈၉
X	လျှပ်စစ် ဖြို (ပမ)	ကျား	
၆၈	အချင်းအဝေး ဆုံး မ (အသစ်)	ကျား	၁၉
၉	သောက်သုံး ရေတွင်း ဖွဲ့ဖြူ (ရေကန် + စတင်ဆေးဆေး + နေရောင်ခြည်)	ကျား	
X	တစ်ဆင့် နိုင်ငံရေး အဖွဲ့အစည်း	ကျား	
X	လျှပ်စစ် ဖြို (ပမ)		



၇။ ကော်မတီဝင်များရွေးချယ်ခြင်းနှင့်ကျေးရွာဖွံ့ဖြိုးရေးအစီအစဉ်ဆောင်ရွက်မှုမှတ်တမ်းဓါတ်ပုံများ



ကော်မတီရွေးချယ်ရန် မဲရေတွက်နေစဉ်



စီမံကိန်းမိတ်ဆက်အစည်းအဝေး မှတ်တမ်းဓါတ်ပုံ



အမျိုးသမီးများပင့်ကူအိမ်ကွန်ယက်ရေးဆွဲနေစဉ် မှတ်တမ်းခတ်ပုံ



ကျေးရွာဖွံ့ဖြိုးရေးဦးစားပေးမဲပေးရန်တန်းစီနေကြစဉ်



ကျေးရွာလုပ်ငန်းခွဲအတွက်အခက်အခဲများဖော်ထုတ်ဆွေးနွေးစဉ်



ကော်မတီဝင်များစာရင်း

ကော်မတီဝင်များစာရင်း - သဒ္ဒါရေးရာဌာန၊ ကောင်စီအဖွဲ့ချုပ်၊ ၂၀၁၉

စဉ်	အမည်	ကျား-မ	ရာထူး
၁	ဦးကျော်သက်ဝင်း	ကျား	ကျေးဇူးတင်စာအုပ်ဝန်ထမ်း
၂	ဒေါ်ဌေးဌေး	မ	ကျေးဇူးတင်စာအုပ်ဝန်ထမ်း
၃	ဒေါ်မြဒီဒီဒီ	မ	ကျေးဇူးတင်စာအုပ်ဝန်ထမ်း
၄	ဦးကျော်နိုင်	ကျား	"
၅	ဒေါ်တင်မြဝင်း	မ	ဝယ်ယူရေးဆောင်ရွက်ရေး
၆	ဦးမြင့်ကျော်	ကျား	"
၇	ဦးကျော်သူ	ကျား	"
၈	ဦးမြသန်း	ကျား	လည်ယာ်ထိန်းသိမ်းခြင်းဆောင်ရွက်ရေး
၉	ဒေါ်ခင်စန္ဒာ	မ	"
၁၀	ဦးမောင်စွယ်	ကျား	"
၁၁	ဦးမြစော	ကျား	ကျေးဇူးတင်စာအုပ်စာရေး
၁၂	ဦးကျော်ဝင်း	ကျား	စာရေးစာအုပ်စာရေး
၁၃	ဦးကျော်ဝင်း	ကျား	"
၁၄	ဒေါ်နီနီဆန်း	မ	"
၁၅	ဦးသိန်းထွန်း	ကျား	အဖွဲ့ချုပ်အဖွဲ့ဝင်ရေးရာဌာန
၁၆	ဦးကျော်စိုး	ကျား	"
၁၇	ဒေါ်ချိုစာဝင်း	မ	"
၁၈			
၁၉			
၂၀			
၂၁			
၂၂			
၂၃			
၂၄			
၂၅			

စုစုပေါင်း။ (၁၇) ယောက် ကျား- (၁၁) ယောက် +မ- (၆) ယောက်

ကျေးဇူးအုပ်စုစီမံကိန်းအထောက်အကူပြုကော်မတီ

ဦးမြင့်နိုင် ကျေးဇူးအုပ်စုစီမံကိန်းအထောက်အကူပြုကော်မတီ၊ ဥက္ကဋ္ဌ

ဒေါ်မြဒီဒီဒီ ကျေးဇူးအုပ်စုစီမံကိန်းအထောက်အကူပြုကော်မတီ၊ ဥက္ကဋ္ဌ

ဒေါ်ခင်စန္ဒာ ကျေးဇူးအုပ်စုစီမံကိန်းအထောက်အကူပြုကော်မတီ၊ ဘဏ္ဍာရေးဥက္ကဋ္ဌ

မှတ်တမ်းတင်သူ
အမည်။

ရာထူး။ လူထုစည်းရုံးရေးမှူးရက်စွဲ။/...../.....



၈။ ကျေးရွာအခြေခံအချက်အလက်များ (ပုံစံ-၁)

ပုံစံ - ၈ - ၁ ကျေးရွာအခြေခံအချက်အလက်များ (Form PC 1)

လမ်းညွှန်ချက်၊ ကျေးရွာတစ်ရွာသို့ ပထမဆုံးမိတ်ဆက်ခရီး သွားရောက်သောအခါ လူထုစည်းရုံးရေးမှူးသည် ကျေးရွာ
 ခေါင်းဆောင်များအား ကျေးရွာအချက်အလက်များကို မေတ္တာရပ်ခံ၍ တောင်းခံရသည်။ ဤအချက်အလက်များကို စီမံကိန်း
 မိတ်ဆက်အစည်းဝေးမတိုင်မီတောင်းခံရမည်။ စီမံကိန်းမိတ်ဆက်အစည်းဝေးတွင် လူထုစည်းရုံးရေးမှူးသည် ဤအချက်အလက်
 များအား စစ်ဆေးပြီး မှန်ကန်အောင်ပြုလုပ်ရမည်။ ပြီးနောက်တွင် လူထုစည်းရုံးရေးမှူးမှ သတင်းအချက်အလက်ထံသို့ Tablets မှ
 တဆင့် ဖြည့်သွင်းရမည်။

ကျေးရွာခေါင်းဆောင်အမည်: ဦးမြင့်သိန်း ကျေးရွာခေါင်းဆောင်၏ ဖုန်းနံပါတ်: ၀၇-၄၀၉၆၅၈၄၄၉ လူထုစည်းရုံးရေးမှူး၏ အမည်: ဦးစောစော

ပြည်နယ်/တိုင်းဒေသကြီး: မန္တလေး မြို့နယ်/ဧရာဝတီတိုင်းဒေသကြီး: မြို့နယ်ဧရာဝတီ ကျေးရွာအုပ်စု/တာဝန်ရှိကျေးရွာ: ၁၆-၁၃၆

က။ လူဦးရေ

လူမျိုးစု	အိမ်ထောင်စုအရေအတွက်	ကိုးကွယ်သည့်ဘာသာ	အိမ်ထောင်စုအရေအတွက်
လူမျိုးစု (၁) <u>မအူ</u>	<u>၁၃၉</u>	ဘာသာ (၁) <u>ဗုဒ္ဓ</u>	<u>၁၃၉</u>
လူမျိုးစု (၂) -----		ဘာသာ (၂) -----	
လူမျိုးစု (၃) -----		ဘာသာ (၃) -----	
လူမျိုးစုရော -----		ဘာသာရော -----	
အခြား:	အရေအတွက်		
မသန်စွမ်းသူများ:	<u>၈</u>		
သက်ကြီးရွယ်အိုများ (၆၅ နှစ် နှင့် အထက်)	<u>၅၀</u>		
စစ်ဘေးရှောင်			

	အမျိုးသား (အရေအတွက်)	အမျိုးသမီး (အရေအတွက်)
လူဦးရေ	<u>၃၂၆</u>	<u>၃၃၉</u>
လူမျိုးစု (၁) <u>မအူ</u>		
လူမျိုးစု (၂) -----		
လူမျိုးစု (၃) -----		
အခြား:		
အိမ်ထောင်ဦးစီး:	<u>၁၂၃</u>	<u>၁၆၆</u>

(ခ) အခြေခံအဆောက်အအုံ အသုံးအဆောင်များ

စာသင်ကျောင်း	အမှတ် ခြံစံပါ	ကျန်းမာရေး	အမှတ် ခြံစံပါ	ဘာသာရေး အဆောက် အအုံများ	အမှတ် ခြံစံပါ



အထက်တန်းကျောင်း	<input type="checkbox"/>	ဆေးရုံ	<input type="checkbox"/>	ခေတ်	<input type="checkbox"/>
အလယ်တန်းကျောင်း	<input type="checkbox"/>	ကျန်းမာရေးဌာန	<input type="checkbox"/>	ဘုန်းကြီးကျောင်း	<input type="checkbox"/>
မူလတန်းကျောင်း	<input type="checkbox"/>	ကျန်းမာရေးဌာနခွဲ	<input type="checkbox"/>	ဟိန္ဒူဘုရားကျောင်း	<input type="checkbox"/>
မူကြိုကျောင်း	<input type="checkbox"/>	ထေးပေးခန်း	<input type="checkbox"/>	ခရစ်ယာန်ကျောင်း	<input type="checkbox"/>
အခြား	<input type="checkbox"/>	အခြား	<input type="checkbox"/>	ဗလီ	<input type="checkbox"/>
မှတ်ချက်		မှတ်ချက်		အခြား	<input type="checkbox"/>
				မှတ်ချက်	

(ဂ) ကျွမ်းကျင်သူများမှတ်တမ်း (ကျေးရွာတွင်နေထိုင်သော သို့မဟုတ် တခြားရွာမှလာရောက်သော ကျွမ်းကျင်သူများ)

	(၁) စာသင်ကျောင်း		(၂) ကျန်းမာရေး			(၃) လက်မှုပညာရှင်		
	ရွာတွင်နေထိုင်သူ	အခြားရွာမှလာသူ		ရွာတွင်နေထိုင်သူ	အခြားရွာမှလာသူ		ရွာတွင်နေထိုင်သူ	အခြားရွာမှလာသူ
မူလတန်းပြဆရာ/မ	<input type="checkbox"/>	<input type="checkbox"/>	ဆရာဝန်	<input type="checkbox"/>		လက်သမား	<input checked="" type="checkbox"/>	<input checked="" type="checkbox"/>
အထက်တန်းပြဆရာ/မ	<input type="checkbox"/>	<input type="checkbox"/>	လက်ထောက်ကျန်းမာရေးပျား	<input type="checkbox"/>		ပန်းရံ	<input checked="" type="checkbox"/>	<input checked="" type="checkbox"/>
အလယ်တန်းပြဆရာ/မ	<input type="checkbox"/>	<input type="checkbox"/>	အမျိုးသမီးကျန်းမာရေးဆရာမ	<input type="checkbox"/>		လျှပ်စစ်ကျွမ်းကျင်ပညာရှင်	<input type="checkbox"/>	<input type="checkbox"/>
မူကြိုဆရာ/မ	<input type="checkbox"/>	<input type="checkbox"/>	သားဖွားဆရာမ	<input type="checkbox"/>		ခရစ်ကျမ်းကျမ်းပညာရှင်	<input checked="" type="checkbox"/>	<input type="checkbox"/>
အခြား	<input type="checkbox"/>	<input type="checkbox"/>	ပြည်သူ့ကျန်းမာရေးလုပ်သား	<input type="checkbox"/>		ကျွမ်းကျင်ဆရာ	<input type="checkbox"/>	<input checked="" type="checkbox"/>
မှတ်ချက်			မှတ်ချက်			မှတ်ချက်		

(ဃ) ကျေးရွာသို့ ရောက်ရှိနိုင်သည့် လမ်းအခြေအနေ / ကျေးရွာတစ်ရွာသည် ၎င်း၏ ကျေးရွာအုပ်စုနှင့် ဆက်သွယ်ထားသော လမ်းအခြေအနေ (အောက်ဖော်ပြပါပုံစံဖြင့်)

ကျောက်ကြမ်းလမ်း ကတ္တရာလမ်း ကွန်ကရစ်လမ်း မော်တော်ဆိုင်ကယ်လမ်း
 ကျောက်ခင်းလမ်း မြေသားလမ်း လှသွားလမ်း အခြား **ကျောက်ကြွေလမ်း** !

(င) ကျေးရွာဖွံ့ဖြိုးမှုမှတ်ချက်

(၁) လူထုဝတ်စုံပြုစီမံကိန်းမတင်မီ ဤကျေးရွာတွင်ကျေးရွာဖွံ့ဖြိုးမှု စီမံချက်ရှိခဲ့ပါသလား? ပိုင်မိ
ရှိပါသည်/မရှိပါ/မသိပါ

(၂) ရှိခဲ့ပါလျှင် ဤစီမံချက်ကို မည်သည့် ခုနှစ်တွင်ပြင်ဆင်ခဲ့ပါသနည်း? နှစ်...../မသိပါ

(၃) ဤစီမံချက်ကို ခြုံငုံနယ်ပယ်အတည်ပြုခဲ့ပါသလား? မြို့နယ်သည်/မမြို့နယ် /မသိပါ

(စ) ဓနိအက္ခရာအဖွဲ့

(၁) ဤကျေးရွာ၏ဝတ်စုံမှ ၎င်းကျေးရွာအုပ်စု၏ဝတ်စုံအထိ ဓနိပိုင်မည်မျှကွာဝေးသနည်း? မိုင်...../မသိပါ

(၂) ဤကျေးရွာမှ ၎င်းကျေးရွာအုပ်စု၏ဝတ်စုံအထိ သွားလာရာတွင်ကြာမြင့်သည့်အချိန်

ခြောက်သွေ့ ရာသီတွင်ကြာချိန် - ၃ နာရီ တော်လာရုံ/မော်တော်ဆိုင်ကယ်/ခြေလျင်/လား/မော်တော်ဘုတ်/
 အခြား.....

မိုးရာသီတွင်ကြာချိန် - ၃ နာရီ တော်လာရုံ/မော်တော်ဆိုင်ကယ်/ခြေလျင်/လား/မော်တော်ဘုတ်/
 အခြား.....



ထ) ပတ်ဝန်းကျင်ဆိုင်ရာ သဘာဝဘေးအန္တရာယ်

ဤကျေးရွာတွင် ရေကြီးခြင်းကဲ့သို့ သဘာဝဘေးအန္တရာယ်ကျရောက်ဖူးခြင်း ရှိပါသလား။

မရှိပါ ရှိပါသည် ရှိလျှင်ဖော်ပြပါ-----

ဇ) ကျေးရွာတွင် ဖွဲ့စည်းထားသော အဖွဲ့အစည်းများ

လူထုဝဟိုပြုစီမံကိန်းမတိုင်မီ ဤကျေးရွာတွင် ကျေးရွာဖွံ့ဖြိုးရေးအတွက် အစိုးရ (သို့) ရွာသားများကိုယ်တိုင်(သို့) စီမံကိန်းတင်စရာမှ ဖွဲ့စည်းထားသည့် အဖွဲ့အစည်းများရှိပါသလား။

(၁) ----- မ.ရှုပါ -----

(၂) -----

(ဈ) အထွေထွေအုပ်ချုပ်ရေး ဦးစီးဌာန (GAD) မှ မှတ်တမ်းတင်ထားခြင်း

ဤကျေးရွာသည် အထွေထွေအုပ်ချုပ်ရေး ဦးစီးဌာန (GAD) မှ မှတ်တမ်းတင်ထားမှု ရှိပါသလား။

မရှိပါ ရှိပါသည်

ကျေးရွာခေါင်းဆောင်

အမည် ဦးဖြူ သိန်

လက်မှတ်  နေ့စွဲ ၂၄. ၁၁. ၂၀၁၇

လူထုစည်းရုံးရေးမှူး

အမည် ဦးကျော်လင်း

လက်မှတ်  နေ့စွဲ ၂၄. ၁၁. ၂၀၁၇



ဇူလိုင်လ - ၂၀၂၀ - စီမံကိန်းစက်ဝန်းအချိန်ဇယား

ပုံစံ - ၀ - ၂ - စီမံကိန်းစက်ဝန်းအချိန်ဇယား (PC 2)

လမ်းညွှန်ချက်: သက်ဆိုင်ရာလူထုစည်းရုံးရေး/လက်ထောက်နည်းပညာများမှ စီမံကိန်းစက်ဝန်းအဆင့်တစ်ခုစီဖြစ်တိုင်း ကျေးရွာနှင့် ကျေးရွာအုပ်စုအတွက် ဤပုံစံကို ဖြည့်သွင်းရမည်။

စည်းရုံးရေး/ဝန်ထမ်း အမည်: ဦးအောင်လင်း

နေ့စွဲ: ၂၄.၁၁.၂၀၁၇

ဖြည့်နှယ်/တိုင်း: ဗဟိုဌာန၊ မြို့နယ်: ဇေယျာတောင်

စက်ဝန်းအားအမှတ်ဖြစ်ပါ စက်ဝန်း(၁) စက်ဝန်း(၂) စက်ဝန်း(၃) စက်ဝန်း(၄)

ကျေးရွာအုပ်စု: တောင်ဇေယျာတောင်၊ ကျေးရွာ အီး: ကျေးရွာ

စီမံကိန်းဆောင်ရွက်မှုအဆင့်များ	နေ့စွဲ		အစည်းအဝေးတွင်တက်ရောက်သူအရေအတွက်			
	စတင်သည့်နေ့	ပြီးဆုံးသည့်နေ့	အမျိုးသားအရေအတွက်	အမျိုးသမီးအရေအတွက်	အိမ်ထောင်စုအရေအတွက်	လူမျိုးစုတက်ရောက်သူအရေအတွက်နှင့် လူမျိုးစုအမည်
၁။ ကျေးရွာစီမံကိန်း: မိတ်ဆက်အစည်းအဝေး	၂၄.၁၂.၀၁၇	၂၅.၁၂.၀၁၇	၃၅	၃၈	၇၃	၂၅၃ ၇၃
၂။ ကျေးရွာဖွံ့ဖြိုးရေး စီမံချက်ရေးဆွဲခြင်းအစည်းအဝေး	၂၅.၁၂.၀၁၇	၂၅.၁၂.၀၁၇	၃၅	၃၈	၇၃	၂၅၃ ၇၃
၃။ ကျေးရွာအုပ်စု လုပ်ငန်းဆုံးဖြတ်ချက်ချသည့်အစည်းအဝေး	၂၈.၁၂.၀၁၇	၂၈.၁၂.၀၁၇	၂၂	၂	၂၄	၂၅၃ ၂၄
၄။ မြို့နယ်အဆင့် စီမံကိန်းရေးဆွဲရေးနှင့် အကောင်အထည်ဖော်ရေးကော်မတီ၏ စီမံကိန်း သုံးသပ်မှုအစည်းအဝေး			မလို	မလို	မလို	မလို
၅။ မြို့နယ် စီမံကိန်းရေးဆွဲရေးနှင့် အကောင်အထည်ဖော်ရေး ကော်မတီ၏ဆုံးဖြတ်မှုကို ရွာဘို့ အသိပေးအကြောင်းကြားသည့် အစည်းအဝေး						
၆။ စီမံကိန်းလုပ်ငန်းခွဲစီမံချက်ရေးဆွဲခြင်းအစည်းအဝေး						



၆.၂။ ယယ်ပုရေအင်္ဂါအစဉ် ရေးဆွဲခြင်း	10.5.2017	10.5.2017	57	45	102	၅၈	102
၆.၃။ အညွှန်းရေတိုက်ကိစ္စ လျာထားအင်္ဂါအစဉ် ရေးဆွဲခြင်း	26.5.2017	26.5.2017	12	5	17	၅၈	17
၆.၄။ ပြင်/ထိန်းအင်္ဂါအစဉ် ရေးဆွဲခြင်း	၇.၅.2017	10.5.2017	57	45	102	၅၈	102
၇။ စီမံကိန်းလုပ်ငန်းခွဲ တိုးတက်မှု စောင့်ကြည့် အစည်းအဝေး	27.6.17	27.6.17	7	၆	13	၅၈	13
၇.၁။ အစည်းအဝေး ပထမအကြိမ်							
၇.၂။ အစည်းအဝေး ဒုတိယအကြိမ်							
၇.၃။ အစည်းအဝေး တတိယအကြိမ်							
၈။ စီမံကိန်းလုပ်ငန်းခွဲ အစီအစဉ်အစည်းအဝေး	27.8.17	27.8.17	6	၆	12	၅၈	12
၉။ လူထုဆက်ဆံရေးအစည်းအဝေး	31.8.17	31.8.17	45	20	65	၅၈	၆5



၁၀။ ပုံစံ ၈-၃။ ကျေးရွာဖွံ့ဖြိုးရေး ဦးစားပေးအစီအစဉ်

ပုံစံ - ၈ - ၃ ကျေးရွာဖွံ့ဖြိုးရေး ဦးစားပေးအစီအစဉ် (Form PC 3)

လမ်းညွှန်ချက်၊ အဆင့်(၃) ကျေးရွာမှော်မှန်းချက်အစည်းအဝေး ပြီးဆုံးသောအခါ ကျေးရွာစီမံကိန်း အထောက်အကူပြု ကော်မတီသည် လူထုစည်းရုံးရေးပူးအကူအညီဖြင့် ဤပုံစံကိုပြည့်စုံအောင် ဖြည့်သွင်းရမည်။

လူထုစည်းရုံးရေးပူး/ဝန်ထမ်း အမည် ဦးစောင်လင်

နေ့စွဲ ၂၅. ၁၁. ၂၀၁၇ ဝက်ဝန်းအား အမှတ်ဖြစ်ပါ (✓) ဝက်ဝန်း(၁) ဝက်ဝန်း(၂) ဝက်ဝန်း(၃) ဝက်ဝန်း(၄)

ပြည်နယ်/တိုင်း နယ်နားလျား ဖြန့်နယ်ဖြန့်ဖြူး ကျေးရွာအုပ်စု/ကျေးရွာအုပ်စု ကျေးရွာ အစိုးရ
 က။ အခက်အခဲအတားအဆီးများအားဆွေးနွေးခြင်း - ယခုလက်ရှိအခြေအနေတွင် ဤကျေးရွာဖွံ့ဖြိုးတိုးတက်ရေးအတွက် အဓိက အခက်အခဲအတားအဆီးများသည် မည်သည်များဖြစ်ပါသနည်း။ (အမျိုးသား/သမီး အနည်းဆုံးအခက်အခဲ ၅ ခုစီဖော်ပြပါ)

အမျိုးသား အဖွဲ့မှ တင်ပြသောအခက်အခဲအတားအဆီးများ	အမျိုးသမီး အဖွဲ့မှတင်ပြသောအခက်အခဲအတားအဆီးများ
၁ စတုဂံလမ်းဖွဲ့၊ မကော်စီကျွဲ ခွာလာရေကြိုခင်း	၁ စတုဂံလမ်းဖွဲ့မကော်စီကျွဲ ခွာလာရေကြိုခင်း
၂ စာအုပ်ဆိုင်၊ ရေအလုံအလောက်ရှိ စာအုပ်ခန်းမ	၂ စာအုပ်ဆိုင်၊ ရေအလုံအလောက်ရှိ စာအုပ်ခန်းမ
၃ စတုဂံစိုက်ပျိုးရေး မဟာမဟာဥပဒေကျင့်	၃ မူလတန်းကျောင်းမရှိခြင်း၊ မြေပိုင်းကမ်းဖွဲ့၊ စာအုပ်ဆိုင်
၄ ဗျာဒိတ်စိုက်ပျိုးရေး ဖွဲ့စည်းရေးအဖွဲ့	၄ စက်ယန္တရား၊ အစားအသွယ်၊ အစားအသွယ်၊ အစားအသွယ်
၅ ကုန်စည်အစားအသွယ် ရရှိရေးအဖွဲ့	၅ ဗျာဒိတ်စိုက်ပျိုးရေး ဖွဲ့စည်းရေးအဖွဲ့
၆ စိုက်ပျိုးရေး နည်းလမ်းဖွဲ့စည်းရေးအဖွဲ့	၆
၇ ကလေးစာအုပ်စိုက်ပျိုးရေး	၇

ခ။ မှော်မှန်းခြင်း - နောင်လာမည့် (၅)နှစ် အတွင်း ကျေးရွာဖွံ့ဖြိုးရေး မှော်မှန်းလျာထားချက်များအား တင်ပြပါ။

အမျိုးသားအဖွဲ့မှ တင်ပြသောမှော်မှန်းချက်များ	အမျိုးသမီးအဖွဲ့မှ တင်ပြသောမှော်မှန်းချက်များ
၁ စတုဂံလမ်းဖွဲ့၊ မကော်စီကျွဲ ခွာလာရေကြို	၁ စတုဂံလမ်းဖွဲ့၊ မကော်စီကျွဲ ခွာလာရေကြို
၂ စာအုပ်ဆိုင်၊ ရေအလုံအလောက်ရှိ စာအုပ်ခန်းမ	၂ စာအုပ်ဆိုင်၊ ရေအလုံအလောက်ရှိ စာအုပ်ခန်းမ
၃ စတုဂံစိုက်ပျိုးရေး မဟာမဟာဥပဒေကျင့်	၃ မူလတန်းကျောင်း၊ ပွင့်လှာအေချ်
၄ ဗျာဒိတ်စိုက်ပျိုးရေး ဖွဲ့စည်းရေးအဖွဲ့	၄ စက်ယန္တရား၊ အစားအသွယ်၊ အစားအသွယ်
၅ ကုန်စည်အစားအသွယ် ရရှိရေးအဖွဲ့	၅ ဗျာဒိတ်စိုက်ပျိုးရေး ဖွဲ့စည်းရေးအဖွဲ့
၆ စိုက်ပျိုးရေး နည်းလမ်းဖွဲ့စည်းရေးအဖွဲ့	၆
၇ လာအေချ်	၇



၈။ လူထုစီမံကိန်း၏ လာမည့် (၄) နှစ်အတွက် အကျုံးဝင်သော ဦးစားပေး ဖွံ့ဖြိုးတိုးတက်မှု လုပ်ငန်း အစီအစဉ်များအားဖော်ပြပါ။

အဆင့်	ကျေးရွာအတွက် ဦးစားပေး ဖွံ့ဖြိုးတိုးတက်မှု လုပ်ငန်းစဉ်များ	အဆိုပြုသူ (အမျိုးသားများ/ အမျိုးသမီးများ/အမျိုးသား+ အမျိုးသမီး)	ခန့်မှန်းကုန်ကျ စရိတ်	အကျိုးခံစားခွင့်ရှိသူ ခန့်မှန်းခြေ အရေ အတွက်
၀	ကျေးရွာတွင်းကျောက်ချွေးလမ်းဖွဲ့ခြင်း	နမ့်ပြသာ၊ + နမ့်ပြသာမီး	၅၀၀၀၀၀၀ /	၆၆၅
၂	ရွာနယ်တစ်ခုလုံး ရေပိုက်ဆွဲခြင်း	၊	၈၀၀၀၀၀ /	၆၆၅
၃	အခြားအစားအပေးအစီအစဉ်	နမ့်ပြသာ၊	၅၀၀၀၀၀၀ /	၆၆၅
၄	အခြားအစားအပေးအစီအစဉ်	နမ့်ပြသာ၊	၅၀၀၀၀၀၀ /	၆၆၅
၅	ရွာနယ်တစ်ခုလုံး ရေပိုက်ဆွဲခြင်း	နမ့်ပြသာ၊ + နမ့်ပြသာမီး	၂၀၀၀၀၀၀၀ /	၆၆၅
၆				
၇				

၉။ လူထုစီမံကိန်း၏ လာမည့် (၄) နှစ်အတွက် အကျုံးဝင်သော ဦးစားပေး ဖွံ့ဖြိုးတိုးတက်မှု လုပ်ငန်း အစီအစဉ်များအားဖော်ပြပါ။

အဆင့်	ကျေးရွာအတွက် ဦးစားပေး ဖွံ့ဖြိုးတိုးတက်မှု လုပ်ငန်းစဉ်များ	အဆိုပြုသူ (အမျိုးသားများ/ အမျိုးသမီးများ/အမျိုးသား+ အမျိုးသမီး)	အခန်းကဏ္ဍ
၀	ရွာနယ်တစ်ခုလုံး ရေပိုက်ဆွဲခြင်း	နမ့်ပြသာ၊	
၂	အခြားအစားအပေးအစီအစဉ်		
၃	အခြားအစားအပေးအစီအစဉ်	နမ့်ပြသာမီး	
၄	အခြားအစားအပေးအစီအစဉ်		
၅			
၆			

ခေါင်းဆောင်၊ ကျေးရွာစီမံကိန်းအထောက်အကူပြုကော်မတီမှ အတည်ပြုသည်။

အမည် ဒေါ်အေးအေး လက်မှတ် [Signature] ဇူလိုင်လ ၂၀၂၃



၁၁။ ပုံစံ ၈-၄။ ကျေးရွာဖွံ့ဖြိုးရေးစီမံကိန်းလုပ်ငန်းခွဲရွေးချယ်ခြင်းပုံစံ

ပုံစံ - ၈ - ၄ - ကျေးရွာအုပ်စုစီမံကိန်းလုပ်ငန်းခွဲရွေးချယ်ခြင်းပုံစံ (Form PC 4)

လက်ညှန်ဖျက်၊ စီမံကိန်းလုပ်ငန်းခွဲရွေးချယ်မှုအစည်းအဝေးပြီးနောက်တွင် ကျေးရွာအုပ်စုမှ CF/TF တို့၏ အကူအညီရယူ၍ ကျေးရွာစီမံကိန်းကော်မတီမှ လက်မှတ်ရေးထိုးပြီး အဆိုပါပုံစံအား ပြည်ပုံအောင်ဖြည့်သွင်းရမည်။ ဤပုံစံအား ပြည့်စုံစွာဖြည့်သွင်းပြီးပါက ကျေးရွာအုပ်စုမှ ဦးတီးတင်ပြရမည့် အချက်အလက်တွင် TPIC သို့ ဖော်ပြရန်အတွက် နောက်ဆက်တွဲအဖြစ် ထားရှိရမည်။ CF မှ ကျေးရွာတစ်ရွာချင်းစီ၏ စီမံကိန်းလုပ်ငန်းခွဲအုပ်စု အချက်အလက်များကို MIS သို့ ထည့်သွင်းရမည်။ (ယခုစီမံကိန်းလုပ်ငန်းခွဲ မလုပ်ကိုင်သော ကျေးရွာများ မပါဝင်ပါ။)

ကျေးရွာစည်းရုံးရေးမှူး/ဝန်ထမ်းအမည် ဦးကျော်လင်း
 နေ့စွဲ ၂၀၂၁.၁၁.၂၀၂၁
 ပြည်နယ်/တိုင်း မန္တလေးတိုင်း၊ မြို့နယ် ဇော်ကယ်

ကျေးရွာအမည်	ဆောင်ရွက်မည့် လုပ်ငန်းများ	အတိုင်းအတာ	မန်နုန်း တိုက်ရိုက် အကျိုးခံစားခွင့် ရှိသူများ	အဆိုပြုထင်ပြုသူ	စီမံကိန်းမှ ထည့်သွင်းမှု	မန်နုန်းကျွန်းကျစရိတ်		စုစုပေါင်း	
						ကျေးရွာမှ ထည့်သွင်းမှု	အခြားထည့်သွင်းမှု (မပါ/ပါ)		
ကောင်လှောင်ကျေး	ဗြူထွင်းကျောက် ၅၅၆၀ x ၆' x ၁'၊ ကျောက် ၁၆ x ၁၆၊ ဗြူထွင်းကျောက် ၅၅၆၀ x ၆' x ၁'၊ ကျောက် ၁၆ x ၁၆	၅၅၆၀ x ၆' x ၁'၊ ၅၅၆၀ x ၆' x ၁'၊ ၅၅၆၀ x ၆' x ၁'၊ ၅၅၆၀ x ၆' x ၁'၊	၅၅၆၀ x ၆' x ၁'၊ ၅၅၆၀ x ၆' x ၁'၊ ၅၅၆၀ x ၆' x ၁'၊ ၅၅၆၀ x ၆' x ၁'၊	၅၅၆၀ x ၆' x ၁'၊ ၅၅၆၀ x ၆' x ၁'၊ ၅၅၆၀ x ၆' x ၁'၊ ၅၅၆၀ x ၆' x ၁'၊	၅၅၆၀ x ၆' x ၁'၊ ၅၅၆၀ x ၆' x ၁'၊ ၅၅၆၀ x ၆' x ၁'၊ ၅၅၆၀ x ၆' x ၁'၊	၅၅၆၀ x ၆' x ၁'၊ ၅၅၆၀ x ၆' x ၁'၊ ၅၅၆၀ x ၆' x ၁'၊ ၅၅၆၀ x ၆' x ၁'၊	၅၅၆၀ x ၆' x ၁'၊ ၅၅၆၀ x ၆' x ၁'၊ ၅၅၆၀ x ၆' x ၁'၊ ၅၅၆၀ x ၆' x ၁'၊	၅၅၆၀ x ၆' x ၁'၊ ၅၅၆၀ x ၆' x ၁'၊ ၅၅၆၀ x ၆' x ၁'၊ ၅၅၆၀ x ၆' x ၁'၊	၅၅၆၀ x ၆' x ၁'၊ ၅၅၆၀ x ၆' x ၁'၊ ၅၅၆၀ x ၆' x ၁'၊ ၅၅၆၀ x ၆' x ၁'၊
လှောင်ကျေး	ဗြူထွင်းကျောက် ၅၅၆၀ x ၆' x ၁'၊ ကျောက် ၁၆ x ၁၆	၅၅၆၀ x ၆' x ၁'၊ ၅၅၆၀ x ၆' x ၁'၊	၅၅၆၀ x ၆' x ၁'၊ ၅၅၆၀ x ၆' x ၁'၊	၅၅၆၀ x ၆' x ၁'၊ ၅၅၆၀ x ၆' x ၁'၊	၅၅၆၀ x ၆' x ၁'၊ ၅၅၆၀ x ၆' x ၁'၊	၅၅၆၀ x ၆' x ၁'၊ ၅၅၆၀ x ၆' x ၁'၊	၅၅၆၀ x ၆' x ၁'၊ ၅၅၆၀ x ၆' x ၁'၊	၅၅၆၀ x ၆' x ၁'၊ ၅၅၆၀ x ၆' x ၁'၊	၅၅၆၀ x ၆' x ၁'၊ ၅၅၆၀ x ၆' x ၁'၊
အိုးကျေး	ဗြူထွင်းကျောက် ၅၅၆၀ x ၆' x ၁'၊ ကျောက် ၁၆ x ၁၆	၅၅၆၀ x ၆' x ၁'၊ ၅၅၆၀ x ၆' x ၁'၊	၅၅၆၀ x ၆' x ၁'၊ ၅၅၆၀ x ၆' x ၁'၊	၅၅၆၀ x ၆' x ၁'၊ ၅၅၆၀ x ၆' x ၁'၊	၅၅၆၀ x ၆' x ၁'၊ ၅၅၆၀ x ၆' x ၁'၊	၅၅၆၀ x ၆' x ၁'၊ ၅၅၆၀ x ၆' x ၁'၊	၅၅၆၀ x ၆' x ၁'၊ ၅၅၆၀ x ၆' x ၁'၊	၅၅၆၀ x ၆' x ၁'၊ ၅၅၆၀ x ၆' x ၁'၊	၅၅၆၀ x ၆' x ၁'၊ ၅၅၆၀ x ၆' x ၁'၊
ကျွန်းကျေး	ဗြူထွင်းကျောက် ၅၅၆၀ x ၆' x ၁'၊ ကျောက် ၁၆ x ၁၆	၅၅၆၀ x ၆' x ၁'၊ ၅၅၆၀ x ၆' x ၁'၊	၅၅၆၀ x ၆' x ၁'၊ ၅၅၆၀ x ၆' x ၁'၊	၅၅၆၀ x ၆' x ၁'၊ ၅၅၆၀ x ၆' x ၁'၊	၅၅၆၀ x ၆' x ၁'၊ ၅၅၆၀ x ၆' x ၁'၊	၅၅၆၀ x ၆' x ၁'၊ ၅၅၆၀ x ၆' x ၁'၊	၅၅၆၀ x ၆' x ၁'၊ ၅၅၆၀ x ၆' x ၁'၊	၅၅၆၀ x ၆' x ၁'၊ ၅၅၆၀ x ၆' x ၁'၊	၅၅၆၀ x ၆' x ၁'၊ ၅၅၆၀ x ၆' x ၁'၊

ရာထူး ကျေးရွာအုပ်စု စီမံကိန်းကော်မတီ ဥက္ကဋ္ဌ အမည် လက်မှတ် ရက်စွဲ
 ဦးကျော်လင်း
 ၂၀၂၁.၁၁.၂၀၂၁



၁၂။ အစည်းအဝေး မှတ်တမ်းများ



ကျေးရွာအစည်းအဝေးမှတ်တမ်း

အစည်းအဝေးပြုလုပ်သည့်နေရာ ။ ။ ချေးကွေ့ ရွာ၊ နေပြည်တော်

ကျေးရွာ ။ ။ ဒီး ကျိ

ကျေးရွာအုပ်စု ။ ။ တောင်ညောင်ကျိ

အချိန် ။ ။ ၃၄၀၀ ဇာ ၀၀ မှစ၍

အစည်းအဝေးအမည် ။ ။ နေပြည်တော် မြို့နယ် အစည်းအဝေး

တက်ရောက်သူဦးရေ ကျား (၄၅)၊ မ (၃၇) စုစုပေါင်း (၈၂)

အစည်းအဝေးတွင်ဆွေးနွေးသည့်အကြောင်းအရာ။

- ၁။ နေပြည်တော် မြို့နယ် အစည်းအဝေး ဦးစီးဌာန အဖွဲ့ဝင်များ၏ အစည်းအဝေးအကြောင်းအရာ
- ၂။ ဒီး ကျိ ရွာ၊ နေပြည်တော် မြို့နယ် အစည်းအဝေး အကြောင်းအရာ
- ၃။ စက်မှုနှင့် ဝန်ဆောင်မှု အဖွဲ့ဝင်များ၏ အစည်းအဝေး အကြောင်းအရာ
- ၄။
- ၅။
- ၆။
- ၇။
- ၈။
- ၉။
- ၁၀။



၁၃။ ကဏ္ဍအလိုက် အခက်အခဲမှတ်တမ်း

ဒုတိယ စတင်ရောင်းချမှု - ကျေးဇူး - သီး - ကျွန်း

ဧကစာရင်း (၄) ခြားနားသော အပိုင်းများအတွက် ဦးစားပေးပုံ ဖြစ်နေလျှင်လည်း အနှစ်ချုပ်

မှရင်းသည်အား VPSIC တွင်ထားရှိရပါမည်။ အခြားဌာနများနှင့် ညှိနှိုင်းရန်အတွက် မိတ္တူအား TPIC သို့ပို့ရပါမည်။ MIS data အနေဖြင့် သွင်းရန် မလိုအပ်ပါ။

အဆင့်	လုပ်ငန်း	မည်သည့်ဦးစားပေးလဲ	ကျေးဇူးမှတာဝန်ခံသူ (သို့) အုပ်စု	ပြင်ပမှမည်သူ ထောက်ပံ့ မလဲ
အခြေခံအဆောက်အအုံ	၀ သောက်ရေတံခွန်၊ ရေခဲအေးစနစ်	<input checked="" type="checkbox"/> မ	ကျေးဇူးစီ၊ ထောက်ပံ့	ရေထုတ်ဖွဲ့မှု စီမံကိန်း
	၂ ရွာထွင်း၊ ကျောက်ချောလက်ဖက်ရည်	<input checked="" type="checkbox"/> ကျေး	ကျေးဇူးစီ၊ ထောက်ပံ့	ရေထုတ်ဖွဲ့မှု စီမံကိန်း
	၃ ရွာချစ်ဆက်ကျောက်ချောလက်ဖက်ရည်	<input checked="" type="checkbox"/> ကျေး	ကျေးဇူးစီ၊ ထောက်ပံ့	ရေထုတ်ဖွဲ့မှု စီမံကိန်း
	၄ ရေတံခွန်၊ ရေခဲအေးစနစ်	<input checked="" type="checkbox"/> ကျေး	ကျေးဇူးစီ/ထောက်ပံ့	ရေထုတ်ဖွဲ့မှု စီမံကိန်း
	၅ ရွာဟက်ကျောက်ချောလက်ဖက်ရည်	<input checked="" type="checkbox"/> ကျေး	ကျေးဇူးစီ၊ ထောက်ပံ့	ရေထုတ်ဖွဲ့မှု စီမံကိန်း
အသက်မွေးဝမ်းကျောင်း/ပိုက်လိုင်းရေး	၀	<input type="checkbox"/> မ		
	၂	<input type="checkbox"/> ကျေး		
	၃	<input type="checkbox"/> မ		
	၄	<input type="checkbox"/> ကျေး		
	၅	<input type="checkbox"/> ကျေး		
ကျန်းမာရေးနှင့် အာဟာရ	၀	<input type="checkbox"/> မ		
	၂	<input type="checkbox"/> ကျေး		
	၃	<input type="checkbox"/> မ		
	၄	<input type="checkbox"/> ကျေး		
	၅	<input type="checkbox"/> ကျေး		
ပညာရေး	၀	<input type="checkbox"/> မ		
	၂	<input type="checkbox"/> ကျေး		
	၃	<input type="checkbox"/> ကျေး		