

ပြည်ထောင်စုသမ္မတမြန်မာနိုင်ငံတော်အစိုးရ
စိုက်ပျိုးရေး၊ မွေးမြူရေးနှင့် ဆည်မြောင်းဝန်ကြီးဌာန
ကျေးလက်ဒေသဖွံ့ဖြိုးတိုးတက်ရေးဦးစီးဌာန

ဇယုတောမြို့နယ်



လူထုဗဟိုပြုစီမံကိန်း
National Community Driven Development Project
(NCDDP)



ကျေးရွာဖွံ့ဖြိုးရေးအစီအစဉ်
Village Development Plan (VDP)
ဝါးကုန်းအုပ်စုစီမံခန့်ခွဲရေးအဖွဲ့

မာတိကာ

စဉ်	အကြောင်းအရာ	စာမျက်နှာ
၁	မြို့နယ်မြေပုံ	၁
၂	ကျေးရွာအုပ်စုတွင် ပါဝင်သောကျေးရွာများစာရင်း	၂
၃	ကျေးရွာအခြေခံအချက်အလက် (ကျေးရွာသမိုင်းကြောင်း)	၃
၄	လူထုပူးပေါင်းပါဝင်သော ဆန်းစစ်ခြင်းနှင့် အကဲဖြတ်ခြင်း PRA/PSA လုပ်ငန်းစဉ် အနှစ်ချုပ်	၄
၅	ကျေးရွာဖွံ့ဖြိုးရေးအစီအစဉ်အတွက်အသုံးပြုခဲ့သော PRA tools များနှင့် တစ်ခုချင်းစီအတွက် သုံးသပ်ချက်များ (အသုံးပြုခဲ့သော PRA Tools တစ်ခုချင်းစီ၏အမည်များ)	၄
၆	ကျေးရွာကော်မတီရွေးချယ်ခြင်းနှင့် ကျေးရွာဖွံ့ဖြိုးရေးအစီအစဉ် ဆောင်ရွက်မှုမှတ်တမ်းဓါတ်ပုံများ	၁၆
၇	ကျေးရွာကော်မတီဝင်များစာရင်း	၁၇
၈	ကျေးရွာအခြေခံအချက်အလက်များ (ပုံစံ ၈ - ၁)	၁၈
၉	စီမံကိန်းစက်ဝန်းအချိန်ဇယား (ပုံစံ ၈-၂)	၂၂
၁၀	ကျေးရွာဖွံ့ဖြိုးရေး ဦးစားပေးအစီအစဉ်(ပုံစံ ၈-၃)	၂၃
၁၁	အစည်းအဝေးမှတ်တမ်းများ	၂၅
၁၂	ကဏ္ဍအလိုက် ဖွံ့ဖြိုးရေး ဦးစားပေးလုပ်ငန်းများ	၃၁

၁။ ငပုတောမြို့နယ်အခြေပြမြေပုံ

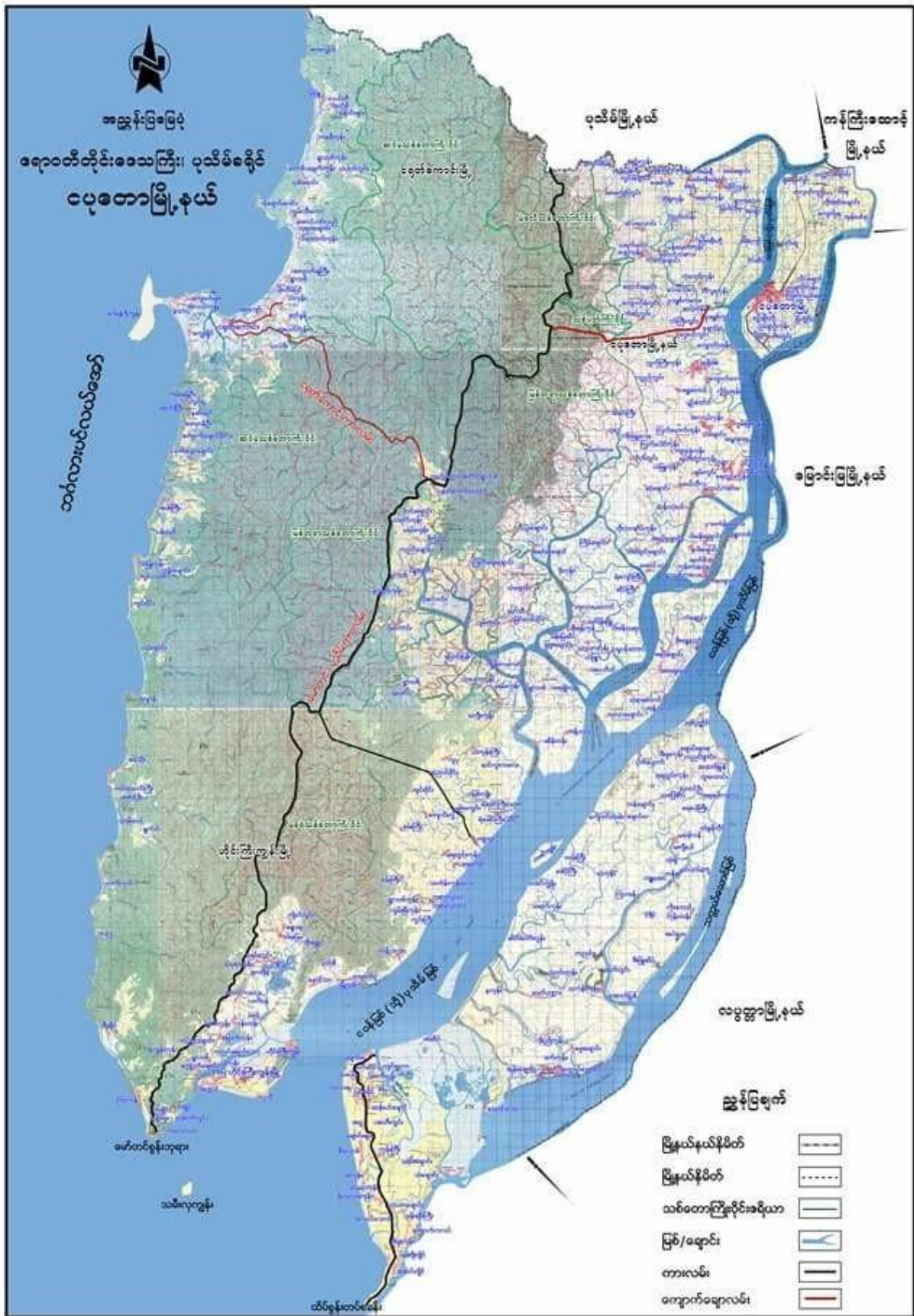

၂။ ကျေးရွာအုပ်စုအတွင်းပါဝင်သောကျေးရွာများစာရင်း

❖ ကုန်းကြီးကျေးရွာ

❖ ဝါးကုန်းကျေးရွာ

❖ စီလောင်ကျေးရွာ

❖ ရေမနေကုန်းကျေးရွာ

❖ အလယ်သောင်ကျေးရွာ

၃။ ကျေးရွာသမိုင်းအကျဉ်း

စီလောင်ကျေးရွာ သမိုင်း

လွန်ခဲ့သောနှစ်ပေါင်း ၁၃၀ခန့် ၁၈၈၈ ဝန်းကျင်တွင်ဦးရသော ဦးကြာပွင့်နှင့် ညီအစ်ကိုတော်စပ်သူများ စတင်တည်ထောင်ခဲ့သည်။ ၁၈၈၀ခန့်တွင် ဗြိတိသျှအစိုးရကို မုတ္တမမြို့မှစတင်တော်လှန်ပြီး ပခုက္ကူမြို့ ဘက်သို့ ထွက်ပြေးတိမ်းရှောင်လိုက် ပြန်လည်တော်လှန်လိုက်နေရင်း အထက်မြန်မာပြည်အား အင်္ဂလိပ်တို့သိမ်းပိုက်အပြီး ၁၈၈၆ခုနှစ်တွင် ပခုက္ကူမှ မုတ္တမသို့ပြန်လည်ထွက်ပြေးတိမ်းရှောင်ပြီး မုတ္တမမှ လောင်းကုတ်လှေဖြင့် ပြင်ခရိုင်-ချောင်းဝ ကျင်းကောချောင်းမှဝင်ပြီး ထန်းပင်ချောင်တွင် စတင်အခြေချ တေထိုင်သည်။ လက်ရှိစီလောင်ရွာ၏ အနောက်ဘက် ၂မိုင်ကျော်ခန့်ပေးကွာသော ငဝန်မြစ်ကမ်း ဘေးတွင် ခုနစ်အိမ်တည်းဖြင့်စတင်ရွာတည်ပြီး ရေလုပ်ငန်း၊ လယ်လုပ်ငန်း၊ ခြံလုပ်ငန်းများလုပ်ကိုင် လျက်မွန်အမည် စီးပွားကလုံး-စီလောင် ကျေးရွာဟု ခေါ်တွင်ခဲ့ကြသည်။ ငဝန်ကမ်းပါး တဖြေးဖြေးပြုလာ ချိန်တွင် စီလောင်ကျေးရွာမှာ အရှေ့ဘက်သို့ တဖြည်းဖြည်းဆုတ်၍ လာခဲ့ရလေသည်။၁၉၄၂ခုနှစ် နောက်ပိုင်းဂျပန် များမြန်မာနိုင်ငံတွင်း သို့ဝင်ရောက်ပြီး မဲကုန်းစွန်း (ဝါးကုန်းစွန်း)တွင်ဂျပန်လေတပ်စခန်းတည်ရှိပြီး မဲကုန်းစွန်း-စီလောင်-အငူ-ပြင်ခရိုင် ကားလမ်းဘေး တဖက် တချက် တွင်လက်ရှိစီလောင် ရွာကိုတိုးချဲ့အခြေချ နေထိုင်လာကြ သည်။ပညာရေး နှင့် ပတ် သက်၍ပထမတွင်ဘုန်းတော်ကြီးကျောင်း စာပေသင်ကြားသည်။၁၉၅၈-၅၉မှဆရာငှားပြီး အိမ်ကျောင်း အဖြစ် တန်းကျောင်းစာ ပေသင်ကြား သည်။၁၉၆၂ခုနှစ်ဖွန်လဂုရက်နေ့မှစတင်၍ အ.မ.ကစီလောင် အဖြစ်ရရှိပြီးစီလောင်ရွာတွင်း၌ ကျောင်း ဆောက်၍ သင်ကြားခဲ့သည်။ ၁၈၈၄ခုနှစ်တွင် လက်ရှိ ကျောင်းရှိရာ ကျောင်းခြံအကျယ် အဝန်း၂.၂၆ ဧကရှိမြေနေရာသို့ပြောင်းရွှေ့သင်ကြားလျက်ရှိသည်။ ၂၀၀၅ခုနှစ်တွင် မူလတန်းလွန်ကျောင်းစီ လောင်အဖြစ် ဖွင့်လှစ် သင်ကြားခဲ့ပြီး ၂၀၁၅ခုနှစ်လ ၁၅ရက် နေ့မှစတင် ၍အလယ်တန်း ကျောင်း ခွဲ(စီလောင်) အဖြစ်အဆင့် မမြင့်တင် သင်ကြားပေး လျက်ရှိပါ သည်။

၄။ လူထုပူးပေါင်းပါဝင်သောဆန်းစစ်ခြင်းနှင့်အကဲဖြတ်ခြင်းလုပ်ငန်းစဉ် PRA/PSA အကျဉ်းချုပ်ဇယား

စဉ်	အသုံးပြုခဲ့သော PRA Tools များ	ကျား	မ
၁	ကျေးရွာအရင်းမြစ်ပြမြေပုံ (Social Map)	၄၇	၅၃
၂	ရာသီခွင်ပြပုံကွဲဒီဇိုင်း (Seasonal Clender)	၄၇	၅၃
၃	ဥစ္စာနေကြွယ်ဝမှုဦးစားပေးအဆင့်သတ်မှတ်ခြင်း (Wealth Ranking)	၄၇	၅၃
၄	ကျားမပင့်ကူအိမ်သုံးသပ်ခြင်း (Cob Web)	၄၇	၅၃
၅	အရင်းအမြစ်အသုံးချမှုဖော်ထုတ်ခြင်းဇယား (Asset Mapping)	၄၇	၅၃
၆	အဖွဲ့အစည်းချိတ်ဆက်မှုမြေပုံ (Veen diagram)	၄၇	၅၃

၅။ ကျေးရွာဖွံ့ဖြိုးရေးအစီအစဉ်အတွက်အသုံးပြုခဲ့သော PRA tools များနှင့်တစ်ခုချင်းစီအတွက်သုံးသပ်ချက်များ

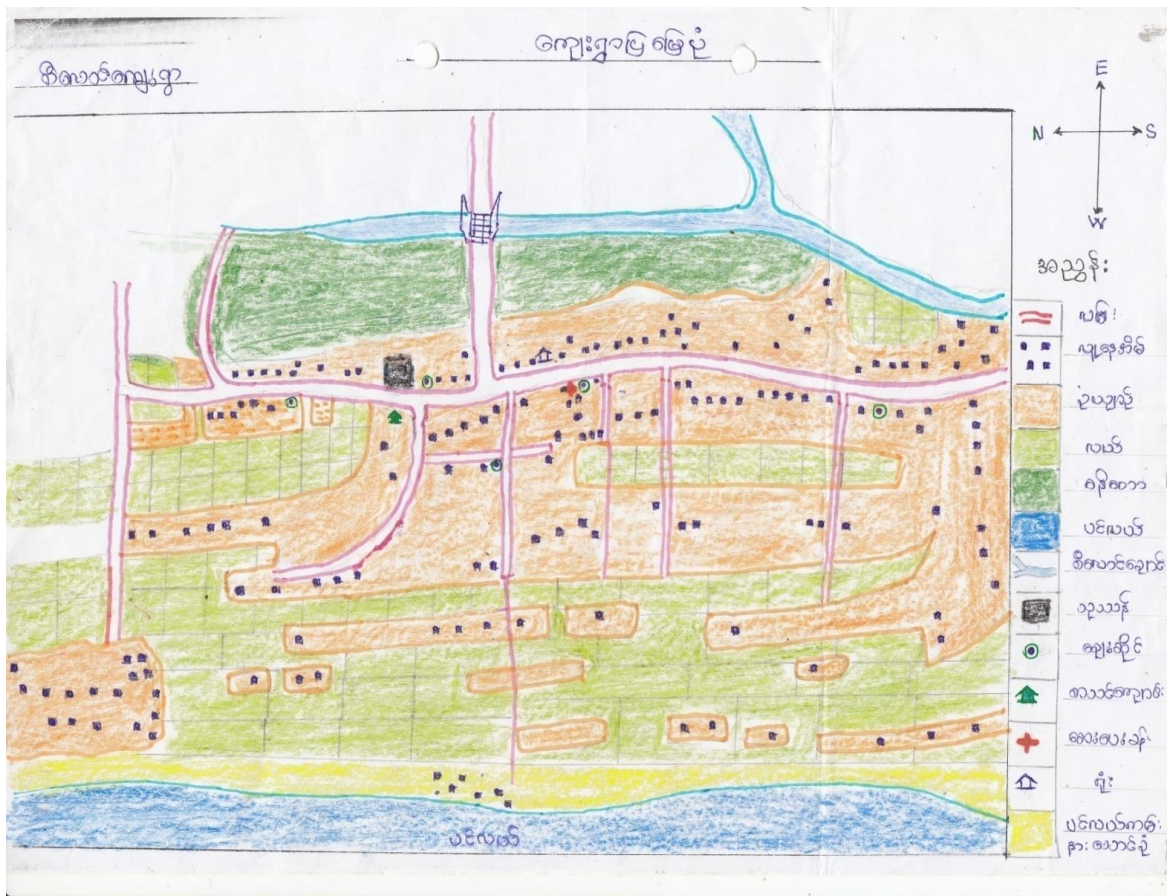

သုံးသပ်ချက် နှင့် ရလဒ်များ

လူနေထိုင်မှုပုံစံ- စီးပွားရေးအဆင့် (၄)မျိုးရှိပြီးထိုသူများသည် စီလောင်ကျေးရွာတွင် စုစည်းနေထိုင်ကြသည်။

လမ်းပန်းဆက်သွယ်ရေး-ရွာတွင်းလမ်းများသည် မြေသားလမ်းများဖြစ်သည်။အခြား ကျေးရွာများသို့ မိုးရာသီတွင် ခြေလျင်ဖြင့် သွားလာရပါသည်။ နွေရာသီတွင် ကား ၊ ဆိုင်ကယ် တို့ဖြင့်သွားရပါသည်။

သောက်သုံးရေ - ကျေးရွာအတွင်းတွင်ရှိသောရေတွင်းရေကန်များသည် ကျေးရွာရှိ လူဦးရေသည် များအတွက် နွေရာသီတွင် ရေလုံလောက် မှုရှိပါသည်။

အခြား - ရွာအရှေ့ဘက်၊ အနောက်ဘက်ဘင်္ဂလားပင်လယ်အော်၊ တောင်ဘက်နှင့် မြောက်ဘက်တွင် လယ်ကွင်းများ ၊ ဆားကွင်းများဝန်းရံ ထားပါသည်။

စီမံကိန်း

20.5.2016

ကျေးလက်အသက်မွေးဝမ်းကျောင်းနှင့်ပင်ပွေ့မြှင့်တင်ရေးစီမံကိန်း

၁၂ လရာသီ ပြက္ခဒိန် (Seasonal Calendar)

စဉ်	အကြောင်းအရာ	January	February	March	April	May	June	July	August	September	October	November	December
		ပြာသီ	တပို့တွဲ	တပေါင်း	တနင်္ဂနွေ	ကဆုန်	နယုန်	ဝါဆို	ဝါခေါင်	တော်သလင်း	သီတင်းကွတ်	တန်ဆောင်မုန်း	နတ်တော်
၁။	ရာသီဥတု												
၂။	လယ်လုပ်ငန်း												
၃။	ရေလုပ်ငန်း												
၄။	ပင်ပွေ့စိုက်မှု												
၅။	ဝမ်းစာစုလုပ်မှု												
၆။	ရေရှိမှု												
၇။	ပွဲတော်များ												
၈။	ကျန်းမာရေး(လူ)												
၉။	ကျန်းမာရေး(တိရစ္ဆာန်)												

သုံးသပ်ချက် နှင့် ရလဒ်များ

စပါးစိုက်ပျိုးရေး - ဝါဆိုလတွင် စတင်စိုက်ပျိုးပြီး နတ်တော်လတွင် ရိတ်သိမ်းပြီး ဖြစ်ပါသည်။

မွေးမြူရေး - သီးသန့် မွေးမြူရေးဟူ၍ မရှိပါ။ ကျွဲ/နွား မွေးမြူရေးလုပ်ငန်းမှာ (၁၂)ရာသီ ထိန်းကျောင်းကြပါသည်။

ရွှေပြောင်းလုပ်သား - ဝါခေါင်လတွင် အခြားဒေသများသို့သွားပြီး ဝင်ငွေများရှာကြပါသည်။ ထိုလများတွင်တောင်သူလယ်သမားများအတွက်အလုပ်ပါးသောလများဖြစ်သောကြောင့် ရွှေပြောင်းလုပ်သားများ လုပ်ကိုင်ကြပါသည်။ တန်ခူးလအခါတွင် ပြန်လာလေ့ရှိကြသည်။

ရိုးရာပွဲတော် - တန်ခူးလတွင် သင်္ကြန်ပွဲတော် နှင့် သီတင်းကျွတ်လတွင် ကျောင်းတက် ပွဲတော်များ ကျင်းပလေ့ရှိပါသည်။

သဘာဝဘေးကျရောက်မှု - ဝါဆိုလနှင့် ဝါခေါင်လတို့တွင် လေကြီးမိုးကြီးများကျပြီးသောကြောင့်ရေကြီး မှု ဒါန့်ကိုခံရပါသည်။

အလုပ်အကိုင်- နယုန်လနှင့်ဝါဆိုလတို့တွင် စပါးစိုက်ပျိုးခြင်း ၊ ပြာသိုလနှင့် တပို့တွဲလတွင် ရေလုပ်ငန်း လုပ်ခြင်းများလုပ်ကိုင်နေရသောကြောင့် ထိုလများသည် အလုပ်အများဆုံးလများဖြစ်ကြသည်။

ဝင်ငွေပြာသိုလနှင့်တပေါင်းလတို့တွင်လယ်ယာလုပ်ငန်းမှဝင်ငွေရပြီးနတ်တော်လတွင်စပါးရောင်းရသောကြောင့်ယင်းလများသည်ဝင်ငွေအများဆုံးဝင်သောလများဖြစ်ကြသည်။ ပြာသိုလမှ တန်ခူးလများတွင် ရေလုပ်ငန်းလုပ်နေကြသော အိမ်ထောင်စုများသည် ပိုလျှံသော ဝင်ငွေကိုရကြပါသည်။

ကျန်းမာရေး -တန်ဆောင်မုန်းလနှင့် နတ်တော်လများတွင်ဖျားနာရောဂါ ဖြစ်တတ်ကြပါသည်။တပို့တွဲနှင့်ကဆုန်လများတွင်ကျွဲ၊နွားများသည်လည်းခွာနာ၊လျှာနာများ၊ကြက်နာ၊ ဘဲနာများဖြစ် တတ်ကြပါသည်။

ရာသီဥတု - ကျေးရွာသည်တန်ခူးလနှင့်ကဆုန်လများတွင် နေအလွန်ပူပြင်းပြီး ဝါဆို၊ဝါခေါင်လများတွင် မိုးများတတ်သည်။

ကျား၊ မလူမှူးစီးပွားရေးအခြေအနေ

ကျေးရွာ- **စီလောင်**

(၁) အိမ်မှုကိစ္စလုပ်ငန်းများ

ရက်စွဲ-

20.5.2016

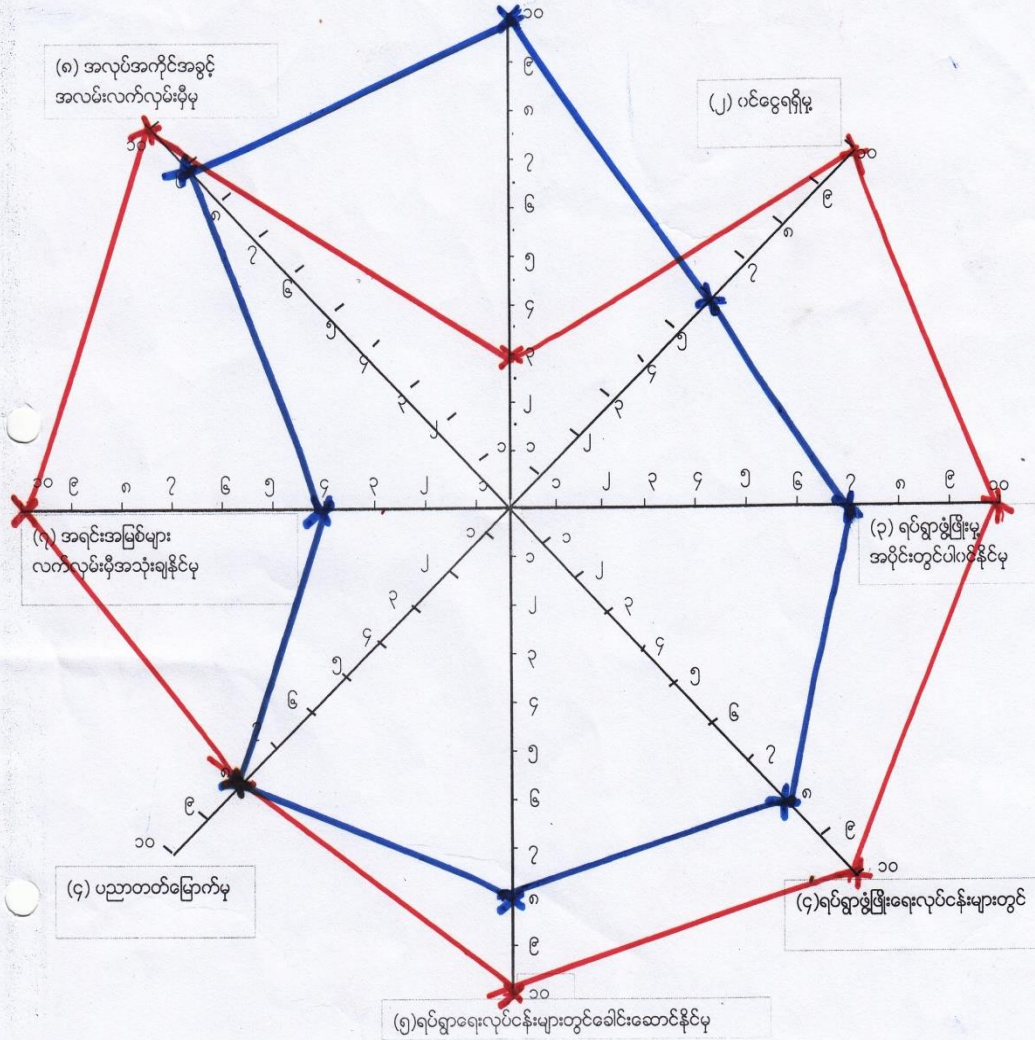

■ - ချား

■ - ဝ

သုံးသပ်ချက် နှင့် ရလဒ်များ

အမျိုးသမီးနှင့် အမျိုးသားများ တန်းတူအခွင့်အရေးများ ရရှိမှုကို သိရှိရန် အဆင့်(၁၀)ဆင့် သတ်မှတ်၍ လေ့လာမှုများ ပြုလုပ်ခဲ့ပါသည်။

ဦးဆောင်နိုင်မှု

အမျိုးသားများသည် မိသားစုတစ်ခု၏ ဦးဆောင်နိုင်မှုလုပ်ငန်းကို အမျိုးသမီးများထက် ပိုမိုလုပ်ဆောင် နိုင်ပါသည်။

အိမ်ထောင်စု ထိန်းသိမ်းနိုင်မှု

အမျိုးသမီးများသည် အိမ်ထောင်စု ထိန်းသိမ်းရေး နှင့် လူမှုရေးလုပ်ငန်းဆောင်ရွက်မှုများတွင် အမျိုး သားများထက် ပိုမိုဆောင်ရွက်နိုင်ပါသည်။

ဝင်ငွေရရှိနိုင်မှု

ဝင်ငွေရရှိနိုင်မှုမှာ အမျိုးသမီးများသည် အမျိုးသားများ၏ ဝင်ငွေထက်နည်းနေသည်ကိုတွေ့ရှိရသည်။

အသက်မွေးဝမ်းကျောင်းလုပ်ငန်း ကျွမ်းကျင်မှု

တောင်သူလယ်သမားများဖြစ်သော်လည်း လယ်ယာလုပ်ငန်းတွင်အမျိုးသမီးများထက် အမျိုးသား များကပိုမိုဆောင်ရွက် ကြပါသည်။

အိမ်မှုအခက်အခဲသိရှိနိုင်မှု

အမျိုးသမီးများသည် အိမ်တွင် အနေများသောကြောင့် အမျိုးသားများထက် အိမ်တွင်ဖြစ်ပေါ်နေသော အခက်အခဲများကို ပိုမိုသိရှိနိုင်ပါသည်။

ဆုံးဖြတ်ချက်ချနိုင်မှု

လုပ်ငန်းခွင်တွင် အမျိုးသားများက အမျိုးသမီးများထက် ဦးဆောင်မှုများသောကြောင့် ဆုံးဖြတ်ချက် ချနိုင်မှုတွင် အမျိုးသမီးများ၏အခွင့်အလမ်းနည်းနေသည်ကို တွေ့ရှိရပါသည်။

ဖွံ့ဖြိုးရေးလုပ်ငန်းများတွင်ပါဝင်နိုင်မှု

ကျေးရွာ၏ဖွံ့ဖြိုးရေးလုပ်ငန်းများတွင်လုပ်ဆောင်မှုများ ၊ဆုံးဖြတ်ချက် ချမှတ်မှုများတွင်အမျိုးသား ၊အမျိုးသမီးများသည် တန်းတူပါဝင်နိုင်မှုများရှိသည်ကိုလည်းတွေ့ရှိရပါသည်။

ကျေးရွာ၏ လူမှုစီးပွားအဆင့် သတ်မှတ်ခြင်း။ (Wealth Ranking)

စဉ်	ပိုင်ဆိုင်မှု	အဆင့်	အိမ်ထောင်စု	မှတ်ချက်
၁	လယ်-မြေအထက်၊သစ်အိမ်၊လုပ်ငန်းရှင်၊ငွေတို၊ချေး၊လယ်ထွန်စက်၊ဈေးဆိုင်ကြီး။	ချမ်းသာ	၁၃	ကျေးရွာရှိကျေးရွာသူ၊ကျေးရွာသားများ၏သတ်မှတ်ချက် ၊ဆုံးဖြတ်ချက်ချမှုအပေါ်တွင်သာမူတည်ပါသည်။
၂	လယ်မြေအောက်၊ဝန်ထမ်း၊ရေလုပ်ငန်း။	အလယ်အလတ်	၅၇	
၃	လယ်-၂အောက်၊ဝါးအိမ်။	နွမ်းပါး	၇၁	
၄	ကျပ်နန်း၊သက်ကြီးရွယ်အို၊မသန်စွမ်း၊မုဆိုးမ၊ကလေးများ။	အနွမ်းပါးဆုံး	၄၆	

သုံးသပ်ချက်

ကျေးရွာ၏ လူမှုစီးပွားအဆင့် (၄)ဆင့် သတ်မှတ်ခြင်းအားဖြင့်စီလောင်ကျေးရွာရှိ ချမ်းသာသော

အိမ်ထောင်စု၊ အလယ်အလတ် အိမ်ထောင်စု၊ နွမ်းပါးသောအိမ်ထောင်စု ၊ အနွမ်းပါးဆုံးသော အိမ်

ထောင်စု များကို သိရှိနိုင်ပါသည်။

ကျေးရွာရှိလူထုများ၏ ပိုင်ဆိုင်မှု နှင့် အသုံးပြုများကိုလည်း သိရှိနိုင်ပါသည်။

ထိုကျေးရွာရှိ ကျေးရွာသူ/သားများ၏ စီးပွားရေး အခြေအနေ၊ များကိုလည်း သုံးသပ်နိုင်ပါသည်။

ဝင်ငွေအခြေအနေ၊ အလုပ်အကိုင်အခြေအနေ၊ စိုက်ပျိုးရေး အခြေအနေနှင့် အရင်းအမြစ်

အသုံးချမှုများကိုလည်းသုံးသပ်နိုင်ပါသည်။

အမျိုးသမီးတစ်ဦး၏တစ်နေ့တာအချိန်စာယာဇ

ဝါးကုန်းအုပ်စု

စီမံကိန်းကော်မရှာ

၆.၃.၂၀၁၆

စဉ်	အကြောင်းအရာ	အချိန်
၁	မိတ်ဆာထု မျက်နှာသစ် အားတိုက် + ရေဆေးကတ် + အစားအသောက် + အိပ်မက်	နံနက် ၅:၀၀ နာရီ ၅ နံနက် ၆:၀၀ နာရီ
၂	ထမင်းစား၊ ယင်း၊ မျက်နှာ၊ ရေခဲ၊ လျှော်ဆေး၊ ဝတ်စုံဝတ်စုံ	နံနက် ၆:၀၀ နာရီ ၅ နံနက် ၁၀:၀၀ နာရီ
၃	ရေယိုဆေး၊ မိတ်ဆာ၊ မိတ်ဆာ၊ မိတ်ဆာ၊ မိတ်ဆာ၊ မိတ်ဆာ၊ မိတ်ဆာ	နံနက် ၁၀:၀၀ နာရီ ၅ ၁၂:၀၀ နာရီ
၄	ထမင်းစား + စားဆောင် + မိတ်ဆာ + မိတ်ဆာ + မိတ်ဆာ	ရေယို ၁၂:၀၀ နာရီ ၅ ၁:၀၀ နာရီ
၅	ရေခဲ + မိတ်ဆာ + မိတ်ဆာ + မိတ်ဆာ + မိတ်ဆာ + မိတ်ဆာ	ရေယို ၁:၀၀ နာရီ ၅ ၂:၀၀ နာရီ
၆	မိတ်ဆာ + မိတ်ဆာ + မိတ်ဆာ + မိတ်ဆာ + မိတ်ဆာ + မိတ်ဆာ	၂:၀၀ နာရီ ၅ ၃:၀၀ နာရီ
၇	ထမင်းစား + မိတ်ဆာ + မိတ်ဆာ + မိတ်ဆာ + မိတ်ဆာ	၃:၀၀ နာရီ ၅ ၄:၀၀ နာရီ
၈	မိတ်ဆာ + မိတ်ဆာ + မိတ်ဆာ + မိတ်ဆာ + မိတ်ဆာ	၄:၀၀ နာရီ ၅ ၅:၀၀ နာရီ
၉	ရေယိုဆေး	၅:၀၀ နာရီ

သုံးသပ်ချက် နှင့် ရလဒ်များ

အမျိုးသမီးတစ်ဦး၏ တစ်နေ့တာ ကဏ္ဍကိုကြည့်ခြင်းအားဖြင့် အမျိုးသားများထက်

အမျိုးသမီးများသည်အိမ်မှုကိစ္စလုပ်ငန်းများကိုပိုမိုအသုံးပြုနိုင်မှုကိုသိရှိနိုင်ပါသည်။အမျိုးသမီးများ၏

သမီးများ၏ပိုင်ဆိုင်မှုနှင့်ဝင်ငွေမရရှိမှုကိုလည်းခန့်မှန်းသိရှိနိုင်ပါသည်။ရလဒ်အနေဖြင့်အမျိုးသမီးများ

သမီးများသည် အမျိုး သားများကဲ့သို့စီးပွားရေးလုပ်ငန်းများနှင့်သက်ဆိုင်သော အခန်းကဏ္ဍများတွင်

ပါဝင်မှုမရှိကြောင်း သိရှိ နိုင်ပါသည်။ ထို့ကြောင့် အမျိုးသမီးများ၏ လုပ်ဆောင်ချက် များမှာ

ပေါ်လွင်မှုမရှိကြောင်း တွေ့ရှိ ရပါသည်။

ကျေးရွာ - စီမံကိန်း

အဖွဲ့အစည်းများ ချိတ်ဆက်မှု ပြပုံ

ရက်စွဲ - ၂၀.၆.၂၀၁၆

ရွာ ဖြစ်မှု ချိတ်ဆက်မှု အစည်း

ကျေးရွာတွင်းရှိ ချိတ်ဆက်မှု အစည်း

(၁) စိုက်ပျိုးရေး

(၂) မြေသမ

(၃) PAET

(၄) NLD

(၅) မေတ္တာ

(၆) ဗြိတိန်ရေး

(၇) တစ်ည

(၁) အုပ်ချုပ်ရေး

(၂) စိုက်ပျိုးရေးသမ

(၃) မြေသမ

(၄) အမျိုးသမီး ဖွဲ့စည်းရေး

(၅) မေတ္တာစောင့်ရှောက်ရေး

(၆) NLD

(၇) ကျေးဇူးတင်ရေး

(၈) မိသားစု

(၉) PAET

(၁၀) ကလေး သူငယ်စောင့်ရှောက်ရေး

(၁၁) ဖြစ်မှုအစည်း

(၁၂) ဗြိတိန်ရေး

(၁၃) တစ်ည

(၁၄) နာရေးကူညီရေး

(၁၅) ဖြစ်မှုအစည်း



သုံးသပ်ချက် နှင့် ရလဒ်များ

ကျေးရွာတွင်းရှိအဖွဲ့အစည်းများ

ကျေးရွာတွင်းရှိ အုပ်ချုပ်ရေးအဖွဲ့သည် ကျေးရွာရှိ ပြဿနာများ၊ အခက်အခဲများ၊ မူးယစ် ဆေးဝါး ပပျောက်ရေးစသည့် လုပ်ငန်းများကို ကျေးရွာလူထုနှင့် ပူးပေါင်း၍ ဆောင်ရွက်ကြပါသည်။

ဂေါပကအဖွဲ့သည် ကျေးရွာ၏ သာရေး/နာရေးကိစ္စရပ်များကို ထိုကျေးရွာရှိ အုပ်ချုပ်ရေးအဖွဲ့များ နှင့် အချင်းချင်းချိတ်ဆက်ကာ ဆောင်ရွက်ကြပါ သည်။

ကျောင်းကော်မတီ အဖွဲ့နှင့် အုပ်ချုပ်ရေးအဖွဲ့များသည် ကျေးရွာလူထုနှင့် ပူးပေါင်း၍ပညာရေးကဏ္ဍမှာ တိုးတက် မြင့်မားမှုရှိအောင် ချိတ်ဆက်ဆောင်ရွက်ပေးပါသည်။

မီးသတ်အဖွဲ့သည်ကျေးရွာမီးဘေးအန္တရာယ်ကင်းရှင်းရေးအတွက်မြို့နယ်မီးသတ်အဖွဲ့နှင့်ချိတ်ဆက် ဆောင်ရွက်လျက်ရှိသည်။

ကျေးရွာပြင်ပအဖွဲ့အစည်းများ

မြို့နယ်ရှိ ဌာနဆိုင်ရာအဖွဲ့အစည်းများနှင့် ချိတ်ဆက်မှုရှိပြီး ကုန်သည်အဖွဲ့အစည်းများနှင့် ချိတ်ဆက်ဆောင်ရွက်မှု အားနည်းကြောင်း တွေ့ရှိရပါသည်။

စိုက်ပျိုးရေးနည်းပညာများရရှိရန်၊ မျိုးကောင်းမျိုးသန့်များရရှိရန်၊

မွေးမြူရေးနည်းပညာ/အသိပညာဖွံ့ဖြိုးမှု ရရှိစေရန် သက်ဆိုင်ရာ ဌာနများ၊

အစိုးရမဟုတ်သောအဖွဲ့အစည်းများ ပိုမိုဆောင်ရွက်ပေးရန် လိုအပ်ပါသည်။

၆။ ကျေးရွာကော်မတီရွေးချယ်ခြင်းနှင့်ကျေးရွာဖွံ့ဖြိုးရေးအစီအစဉ်ဆောင်ရွက်မှုမှတ်တမ်းခါတ်ပုံများ



၇။ ကျေးရွာစီ မံကိန်းအထောက်အကူပြုကော်မတီဝင်များစာရင်း

ဝါး ကုန်းအုပ်စု လူထုပဟိုပြုစီမံကိန်းစတုတ္ထနှစ်ကော်မတီများ စီမံကိန်း

စဉ်	ကော်မတီအမည်	ရာထူး	ဖုန်းနံပါတ်
၁	ဦးစိုးထွဋ်အောင်	စီမံကိန်းဥက္ကဋ္ဌ	၀၉၅၆၅၉၁၄၀၀၄
၂	ဒေါ်ခင်မောင်	စီမံကိန်းဥက္ကဋ္ဌ	၀၉၅၅၁၄၂၄၉၉၂
၃	ဦးဦးဦး	ဝယ်ယူရေး	၀၉၄၅၈၆၁၆၇၁၅
၄	ဒေါ်ခင်အိန်း	ဝယ်ယူရေး	၀၉၆၆၃၃၇၇၁၁၈
၅	ဦးကျော်အေး ဗဟို	လုပ်ကိုင်ရေးဦးစီးဌာန	၀၉၄၅၀၂၇၃၄၂၀
၆	ဒေါ်လှလှခင်	လုပ်ကိုင်ရေးဦးစီးဌာန	၀၉၄၅၀၂၇၃၄၂၀
၇	ဦးကျော်ကျော်ဦး	ဆေးကုသရေးဦးစီးဌာန	၀၉၄၄၅၂၄၉၇၁၀
၈	ဒေါ်ခင်အေးအောင်	ဆေးကုသရေးဦးစီးဌာန	၀၉၇၈၉၂၃၃၅၂၅
၉	ဦးအေးအေးဦး	ပေးပို့ရေးဦးစီးဌာန	၀၉၈၉၉၆၇၇၈၀၇
၁၀	ဒေါ်ခင်အေးအောင်	ပေးပို့ရေးဦးစီးဌာန	၀၉၈၉၉၆၇၇၈၀၇
၁၁	ဒေါ်ခင်အေးအောင်	ဆေးကုသရေးဦးစီးဌာန	၀၉၄၂၄၃၅၆၇၈၉
၁၂	ဦးကျော်ကျော်ဦး	ဆေးကုသရေးဦးစီးဌာန	၀၉၅၆၅၉၁၄၀၀၄
၁၃	ဒေါ်ခင်အေးအောင်	ဆေးကုသရေးဦးစီးဌာန	၀၉၄၅၀၂၇၃၄၂၀
		၈ - ၆၂၅ - ၇	

၈။ ကျေးရွာအခြေခံအချက်အလက်များ (ပုံစံ - ၁). (စတုတ္ထ နှစ်စက်ဝန်း)

ပုံစံ - ၈ - ၁ ကျေးရွာအခြေခံအချက်အလက်များ (Form PC 1)

လယ်ဥယျာဉ်ရွက်၊ ကျေးရွာထဲမှာသို့ ပထမဆုံးပိတ်ဆက်ပေါ်သွားရောက်သောအခါ လူထုရည်ဖျံ့ရေးအဖွဲ့သည် ကျေးရွာအခြေခံအချက်အလက်များအားကျေးရွာအချက်အလက်များကိုပေးအောင်ပေးရမည်။ ဤအချက်အလက်များကိုပိတ်ဆက်ပိတ်ဆက်အရည်အဝေကိုပိတ်ဆက်ပိတ်ဆက်အရည်အဝေတွင် လူထုရည်ဖျံ့ရေးအဖွဲ့သည် ဤအချက်အလက်များအား စစ်ဆေးပြီး မှန်ကန်အောင်ပြုလုပ်ရမည်။ ဤနောက်တွင် လူထုရည်ဖျံ့ရေးအဖွဲ့မှ သတင်းအချက်အလက်ထဲသို့ Tablets မှ ထုတ်ပြန်ရမည်။			
ကျေးရွာအခြေခံအချက် အမည်	ကျေးရွာအခြေခံအချက် အမှတ်အသား	လူထုရည်ဖျံ့ရေးအဖွဲ့အမည်	
ဦးမြင့်စိုး	၀၇၇၅၈၆၈၇၇၃၀	စိန်သန်းသန်း ယု	
ပြည်နယ်တိုင်းအခြေခံအချက်	မြို့နယ်	ကျေးရွာအုပ်စု	ကျေးရွာ
ဧရာဝတီ	ယုစာ	ဝါးကုန်း	စိန်ကော့

က။ လူဦးရေ

လူဦးရေ	အိမ်ထောင်စုအရေအတွက်	ကိုးကွယ်သည့်ဘာသာ	အိမ်ထောင်စုအရေအတွက်
လူဦးရေ (၁) <u>၂၅၀</u>	210	ဘာသာ(၁) <u>ဗုဒ္ဓ</u>	210
လူဦးရေ (၂) _____		ဘာသာ(၂) _____	
လူဦးရေ (၃) _____		ဘာသာ(၃) _____	
လူဦးရေစုစု _____		ဘာသာစုစု _____	
အခြား			
	အရေအတွက်		
မသန်စွမ်းသူများ	6	ဗုဒ္ဓ	
သက်ကြီးရွယ်အိုများ (၆၅ နှစ် နှင့် အထက်)	60	ဗုဒ္ဓ	

[Type text] Page 4

စစ်ဘေးရှောင်	-
--------------	---

	အမျိုးသား(အရေအတွက်)	အမျိုးသမီး(အရေအတွက်)	စုစုပေါင်းအရေအတွက်
လူဦးရေ			
လူမျိုးစု (၁) မာမာ	320	361	681
လူမျိုးစု (၂) -----			
လူမျိုးစု (၃) -----			
အခြား			
အိမ်ထောင်ဦးစီး	180	30	210

(ခ)အခြေခံအဆောက်အအုံ အသုံးအဆောင်များ

စာသင်ကျောင်း	အမှတ် ခြင်ပါ	ကျန်းမာရေး	အမှတ် ခြင်ပါ	ဘာသာရေးအဆောက် အအုံများ	အမှတ် ခြင်ပါ
အထက်တန်းကျောင်း	<input type="checkbox"/>	ဆေးရုံ	<input type="checkbox"/>	ဇေတီ	<input type="checkbox"/>
အလယ်တန်းကျောင်း	<input checked="" type="checkbox"/>	ကျန်းမာရေးဌာန	<input type="checkbox"/>	ဘုန်းကြီးကျောင်း	<input type="checkbox"/>
မူလတန်းကျောင်း	<input type="checkbox"/>	ကျန်းမာရေးဌာနခွဲ	<input checked="" type="checkbox"/>	ဟိန္ဒူဘုရားကျောင်း	<input type="checkbox"/>
ပုဂံကျောင်း	<input type="checkbox"/>	ဆေးပေးခန်း	<input type="checkbox"/>	ရေစက်ကျောင်း	<input type="checkbox"/>
အခြား	<input type="checkbox"/>	အခြား	<input type="checkbox"/>	ဗလီ	<input type="checkbox"/>
				အခြား	<input type="checkbox"/>
မှတ်ချက်		မှတ်ချက်		မှတ်ချက်	

[Type text]

(ဂ) ကျွမ်းကျင်သူများမှတ်တမ်း (ကျေးရွာတွင်နေထိုင်သော သို့မဟုတ် တခြားရွာမှလာရောက်သောကျွမ်းကျင်သူများ)

(ခ) စာသင်ကျောင်း			(၂) ကျန်းမာရေး			(၃) လက်မှုပညာရပ်		
	ရွာတွင်နေထိုင်သူ	အခြားရွာမှလာသူ		ရွာတွင်နေထိုင်သူ	အခြားရွာမှလာသူ		ရွာတွင်နေထိုင်သူ	အခြားရွာမှလာသူ
မှလတန်းပြဆရာ/မ	<input checked="" type="checkbox"/>	<input checked="" type="checkbox"/>	ဆရာဝန်	<input type="checkbox"/>	<input type="checkbox"/>	လက်သမား	<input type="checkbox"/>	<input type="checkbox"/>
အထက်တန်းပြဆရာ/မ	<input type="checkbox"/>	<input type="checkbox"/>	လက်ထောက်ကျန်းမာရေးမှူး	<input type="checkbox"/>	<input type="checkbox"/>	ပန်းချီ	<input type="checkbox"/>	<input type="checkbox"/>
အလယ်တန်းပြဆရာ/မ	<input checked="" type="checkbox"/>	<input checked="" type="checkbox"/>	အမျိုးသမီးကျန်းမာရေးဆရာမ	<input type="checkbox"/>	<input type="checkbox"/>	လှုပ်ခတ်ကျွမ်းကျင်စီသမား	<input type="checkbox"/>	<input type="checkbox"/>
မူကြံဆရာ/မ	<input checked="" type="checkbox"/>	<input type="checkbox"/>	သားဖွားဆရာမ	<input checked="" type="checkbox"/>	<input type="checkbox"/>	ချေကန်သွယ်သူ	<input type="checkbox"/>	<input type="checkbox"/>
အခြား	<input type="checkbox"/>	<input type="checkbox"/>	ပြည်သူ့ကျန်းမာရေးလုပ်သား	<input type="checkbox"/>	<input type="checkbox"/>	စက်ပြင်ဆရာ	<input checked="" type="checkbox"/>	<input type="checkbox"/>
မှတ်ချက်			မှတ်ချက်			မှတ်ချက်		

(ဃ) ကျေးရွာသို့ ရောက်ရှိနိုင်သည့်လမ်းအခြေအနေ / ကျေးရွာတစ်ရွာသည် ၎င်း၏ကျေးရွာအုပ်စုနှင့် ဆက်သွယ်ထားသောလမ်းအခြေအနေ (အောက်ပါတို့ကိုရိုင်းပါ)

- ကျောက်ကြမ်းလမ်း ကတ္တရာလမ်း
- ကျောက်ခင်းလမ်း ခြေဘားလမ်း
- ကွန်ကရစ်လမ်း လူသွားလမ်း
- မော်တော်ဆိုင်ကယ်လမ်း
- အခြား _____

(င) ကျေးရွာဖွံ့ဖြိုးမှုစီမံချက်

- (၁) လူထုပတ်ပြုစီမံကိန်းပထမဦးစွာ ကျေးရွာတွင်ကျေးရွာဖွံ့ဖြိုးမှုစီမံချက်ရှိခဲ့ပါသလား? ပိုင်းပါ
ရှိပါသည်/မရှိပါ/မသိပါ
- (၂) ရှိခဲ့ပါလျှင် ဤစီမံချက်ကို ပည်သည့် ခုနှစ်တွင်ပြင်ဆင်ခဲ့ပါသနည်း? နှစ် 2016 /မသိပါ
- (၃) ဤစီမံချက်ကို ဗြူနယ်မှအတည်ပြုခဲ့ပါသလား? ပြုခဲ့ပါသည်/မပြုခဲ့ပါ /မသိပါ

(စ) ခရီးအကွာအဝေး

(၁) ဤကျေးရွာ၏ဝဟိုမှ၎င်းကျေးရွာအုပ်စု၏ဝဟိုအထိခရီးမိုင်မည်မျှကွာဝေးသနည်း? မိုင်-----/မသိပါ

(၂) ဤကျေးရွာမှ ၎င်းကျေးရွာအုပ်စုဝဟိုအထိသွားလာရာတွင်ကြာမြင့်သည့်အချိန်၊

ခြောက်သွေ့ရာသီတွင်ကြာချိန်-----ထော်လာဂျီ/မော်တော်ဆိုင်ကယ်/ခြေလျင်/လာ၊/မော်တော်ဘုတ်/
အခြား-----

မိုးရာသီတွင်ကြာချိန်-----ထော်လာဂျီ/မော်တော်ဆိုင်ကယ်/ခြေလျင်/လာ၊/မော်တော်ဘုတ်/
အခြား-----

(ဆ) ပတ်ဝန်းကျင်ဆိုင်ရာသဘာဝဘေးအန္တရာယ်

ဤကျေးရွာတွင်ကြီးကြီးကဲကဲသို့ သဘာဝဘေးအန္တရာယ်ကျရောက်မှု၊ခြင်း ရှိပါသလား။

□မရှိပါ ရှိပါသည် ရှိလျှင်ဖော်ပြပါ-----၂၀၁၅ခုနှစ်

(ဇ) ကျေးရွာတွင် ဖွဲ့စည်းထားသော အဖွဲ့အစည်းများ

လူထုဝဟိုပြုစီမံကိန်းမတိုင်မီ ဤကျေးရွာတွင် ကျေးရွာဖွံ့ဖြိုးရေးအတွက် အစိုးရ(သို့)ရွာသားများကိုယ်တိုင်(သို့) စီမံကိန်းတင်ရာမှ ဖွဲ့စည်းထားသည့် အဖွဲ့အစည်းများရှိပါသလား။

(၁) အားလပ်ရက် အဖွဲ့

(၂) -----

(ဈ) အထွေထွေအုပ်ချုပ်ရေး ဦးစီးဌာန (GAD) မှ မှတ်တမ်းတင်ထားခြင်း

ဤကျေးရွာသည် အထွေထွေအုပ်ချုပ်ရေး ဦးစီးဌာန (GAD) မှ မှတ်တမ်းတင်ထားမှု ရှိပါသလား။

□မရှိပါ ရှိပါသည်

ကျေးရွာခေါင်းဆောင်

အမည် ဦးဖြူစိန်

လက်မှတ် ဦးဖြူစိန် ဇန.စွ 24.9.2019



လူထုစည်းရုံးရေးမှူး

အမည် ဒေါ်သန်းသန်းမာ

လက်မှတ် ဗုမာ ဇန.စွ 24.9.2019

[Type text]

၉။ စီမံကိန်းစက်ဝန်းအချိန်ဇယား (ပုံစံ စ-၂)

ပုံစံ- စ-၂- စီမံကိန်းစက်ဝန်းအချိန်ဇယား (PC 2)

လမ်းညွှန်ချက် ကျေးရွာအုပ်စုအတွက် ဤစီမံကိန်းကြည့်ရှုရမည့်	သက်ဆိုင်ရာကုလသမဂ္ဂ/လက်ထောက်ပံ့ညာပေးမှု စီမံကိန်းစက်ဝန်းအဆင့်ပုံစံပြင်ဆင်ရေးနှင့်	စီမံကိန်းစက်ဝန်းအဆင့်ပုံစံပြင်ဆင်ရေးနှင့်
စည်းရုံးရေး/လက်ထောက်ပံ့ညာပေးမှုပုံစံအမည် စီမံကိန်းစက်ဝန်း		
မေ့ရဲ့ 24.9.2019	စက်ဝန်းအမှတ်ကြိမ်ပါ <input type="checkbox"/> စက်ဝန်း(၁) <input type="checkbox"/> စက်ဝန်း(၂) <input type="checkbox"/> စက်ဝန်း(၃) ဥပမာစက်ဝန်း (၄)	
ပြည်နယ်/တိုင်း ဧရာဝတီ	မြို့နယ် ယုစော	ကျေးရွာအုပ်စု ဝါးကုန်း
	ကျေးရွာ စီလောင်	

စီမံကိန်းအောင်မြင်မှုအဆင့်များ	မေ့ရဲ့		အစည်းအဝေးတွင်တက်ရောက်သူအရေအတွက်					
	စတင်သည့် မေ့ရဲ့	ပြီးဆုံးသည့် မေ့ရဲ့	အချိန်အရ အတွက်	အချိန်အရ အတွက်	အိမ်ထောင် အရေအတွက်	လူဦးရေအရေအတွက်နှင့် လူဦးရေအရေအတွက်	အိမ်ထောင် ရေပိုင်း	အိမ်ထောင် ရာခိုင်နှုန်း
၁။ ကျေးရွာစီမံကိန်း စီမံကိန်းအစည်းအဝေး	24.9.19	24.9.19	၅၅	၈၂	၁၉၇	၁၉၉ ၁၂၈	၂၁၀	၅၈.၂၈%
၂။ ကျေးရွာပွဲ၊ ပြီးရေး စီမံကိန်းရေးဆွဲခြင်း အစည်းအဝေး	30.10.19	30.10.19	၂၈	၈၀	၁၀၈	၁၀၈ ၈၈	၂၁၀	၅၁.၄၅%
၃။ ကျေးရွာအုပ်စု လုပ်ငန်းဆုံးဖြတ်ချက်ချသည့်အစည်းအဝေး	၅.11.19	၅.11.19	၁၉	၁၉	၃၁	၃၁ ၈၈		
၄။ မြို့နယ်အဆင့်စီမံကိန်းရေးဆွဲရေးနှင့် အကောင်အထည်ဖော်ရေး ကော်မတီ၏ စီမံကိန်း သုံးသပ်မှုအစည်းအဝေး			မရှိ	မရှိ	မရှိ	မရှိ		

[Type text]

၁၀။ ကျေးရွာဖွံ့ဖြိုးရေး ဦးစားပေး အစီအစဉ် (ပုံစံစ-၃). စတုတ္ထနှစ် စက်ဝန်း

ပုံစံ - စ-၃ ကျေးရွာဖွံ့ဖြိုးရေး ဦးစားပေးအစီအစဉ် (Form PC 3)

လယ်ယာနှင့်ရင်းနှီးမြှုပ်နှံရေး၊ အထွေထွေကျေးရွာဖွံ့ဖြိုးရေး၊ အထူးအထောက်အကူပြုကော်မရှာ၊ အထောက်အကူပြုကော်မရှာ၊ အထောက်အကူပြုကော်မရှာ၊ အထောက်အကူပြုကော်မရှာ			
လူထုစည်းရုံးရေးမှူး/ဝန်ထမ်း အမည် ရွှေသန်းသန်း			
နေ့စွဲ ၂၄.၇.၂၀၁၇	စက်ဝန်းအား အမှတ်ဖြစ်ပါ (✓) <input type="checkbox"/> စက်ဝန်း(၁) <input type="checkbox"/> စက်ဝန်း(၂) <input type="checkbox"/> စက်ဝန်း(၃) <input checked="" type="checkbox"/> စက်ဝန်း(၄)		
ပြည်နယ်/တိုင်း ဧရာဝတီ	မြို့နယ် ဇယ်တော	ကျေးရွာအုပ်စု ဝါးကုန်း	ကျေးရွာ ဒီဂရီ

က။ အခက်အခဲအတားအဆီးများအားလုံးဖြည့် - ယခုလက်ရှိအခြေအနေတွင် ဤကျေးရွာဖွံ့ဖြိုးတိုးတက်ရေးအတွက် အဓိကအခက်အခဲအတားအဆီးများသည် ပညာသည်များဖြစ်ပါသည်။ (အမျိုးသား/သမီး အနည်းဆုံးအခက်အခဲ ၅ ခုစီဖော်ပြပါ)

အုပ်စုဖွံ့ဖြိုးရေးမှူးများမှ တင်ပြသော အခက်အခဲအတားအဆီးများ	
လက်ခံစားရသည့် အထောက်အကူအကူအညီ နှင့် အခြားအထောက်အကူအညီ	<input type="checkbox"/> ကျား <input type="checkbox"/> မကျား + မ
အခြားအထောက်အကူအညီ နှင့် အခြားအထောက်အကူအညီ	<input type="checkbox"/> ကျား <input type="checkbox"/> မကျား + မ
အခြားအထောက်အကူအညီ နှင့် အခြားအထောက်အကူအညီ	<input type="checkbox"/> ကျား <input type="checkbox"/> မကျား + မ
အခြားအထောက်အကူအညီ နှင့် အခြားအထောက်အကူအညီ	<input type="checkbox"/> ကျား <input type="checkbox"/> မကျား + မ
အခြားအထောက်အကူအညီ နှင့် အခြားအထောက်အကူအညီ	<input type="checkbox"/> ကျား <input type="checkbox"/> မကျား + မ

ခ။ မျှော်မှန်းခြင်း- နောင်လာမည့် (၅) နှစ် အတွင်း ကျေးရွာဖွံ့ဖြိုးရေး မျှော်မှန်းလျာထားချက်များအား တင်ပြပါ။

အုပ်စုဖွံ့ဖြိုးရေးမှူးများမှ တင်ပြသော အခက်အခဲအတားအဆီးများ	
လက်ခံစားရသည့် အထောက်အကူအကူအညီ နှင့် အခြားအထောက်အကူအညီ	<input type="checkbox"/> ကျား <input type="checkbox"/> မကျား + မ
အခြားအထောက်အကူအညီ နှင့် အခြားအထောက်အကူအညီ	<input type="checkbox"/> ကျား <input type="checkbox"/> မကျား + မ
အခြားအထောက်အကူအညီ နှင့် အခြားအထောက်အကူအညီ	<input type="checkbox"/> ကျား <input type="checkbox"/> မကျား + မ
အခြားအထောက်အကူအညီ နှင့် အခြားအထောက်အကူအညီ	<input type="checkbox"/> ကျား <input type="checkbox"/> မကျား + မ

[Type text]

Page 10

□ ကျား □ မ □ ကျား + မ

၈။ လူထုစီမံကိန်း၏ လာမည့် (၄) နှစ်အတွက် အကျိုးပင်သော ဦးစားပေး ဖွံ့ဖြိုးတိုးတက်မှု လုပ်ငန်း အစီအစဉ်များအားဖော်ပြပါ။

ဦးစားပေးအဆင့်	ကျေးရွာအတွက် ဦးစားပေး ဖွံ့ဖြိုးတိုးတက်မှု လုပ်ငန်းစဉ်များ	အဆိုပြုသူ (အမျိုးသားများ/ အမျိုးသမီးများ/ အမျိုးသား + အမျိုးသမီး)	အခန်းကဏ္ဍ	ဦးစားပေး အဆင့် သတ်မှတ်ချက်	ခန့်မှန်း ကုန်ကျ ဝင်ရောက်	အကျိုးပင်စားရရှိသူ နှင့် ဖွံ့ဖြိုးရေးအရောက်		
						ကျား	မ	စုစုပေါင်း
၀	ကျွန်ုပ်တို့၏ လမ်းပန်းဆက်သွယ်ရေး	ကျား + မ	လမ်း	1	11,000,000	320	367	687
၂	ဘက်စုံဆွဲဆောင်ရေး	ကျား + မ	ကျေးရွာ	2	10,000,000	320	367	687
၃	ကျွန်ုပ်တို့၏ လမ်း	ကျား + မ	လမ်း	3	10,000,000	320	367	687
၄	ဆေးကုစင်ရေး	ကျား + မ	ဆေးကုစင်ရေး	4	10,000,000	320	367	687
၅								

၉။ လူထုစီမံကိန်း၏ လာမည့် (၄) နှစ်အတွက် အကျိုးပင်သော ဦးစားပေး ဖွံ့ဖြိုးတိုးတက်မှု လုပ်ငန်း အစီအစဉ်များအားဖော်ပြပါ။

အဆင့်	ကျေးရွာအတွက် ဦးစားပေး ဖွံ့ဖြိုးတိုးတက်မှု လုပ်ငန်းစဉ်များ	အဆိုပြုသူ (အမျိုးသားများ/ အမျိုးသမီးများ/ အမျိုးသား + အမျိုးသမီး)	အခန်းကဏ္ဍ
၀	ကျေးရွာအတွက် လမ်းပန်းဆက်သွယ်ရေး	ကျား + မ	livelihood
၂			
၃			
၄			
၅			

ခေါင်းဆောင်၊ ကျေးရွာစီမံကိန်းအထောက်အကူပြုကော်မတီမှ အတည်ပြုသည်။

အမည် ဦးကျော်ကျော် လက်မှတ် 24.9.2019 ခန့်မှန်း

[Type text]

ဗီဒီယို (၃) ကျေးရွာလူထု ပါဝင်သော လူ့အရင်းအမြစ် PA 4
 tools (၆)ခုကား ကျေးရွာလူထု စွမ်းရည် ဖွံ့ဖြိုးရေး
 ဖြည့်စွက်ရေး ဘွဲ့ပေးပါသည်။ ဆက်လက်၍ ကျေးရွာတွင်
 စတင်၍ စီမံကိန်း (၂) ခုကား ရွေးချယ်ပေးပါသည်။
 မေးခွန်း

ဗီဒီယို (၄) ကို နောက်တက်ရောက်လာသော ကျေးရွာလူထုကား
 ကျေးရွာ၊ ကျေးရွာ၊ ဘီးသစ် (၃) ခု၊ ၅ မိမိတို့
 ကျေးရွာ၏ လက်ဝဲ ပြဿနာ၊ မျှော်မှန်း ဥပဒေ၊ ဆွေး
 စွေးဆွေးနွေးနွေး ကျေးရွာလူထုအား ဖွဲ့စည်း
 ကျွမ်းကျင်မှု ပြဿနာများကို တက်ကြွစွာ ဆွေးနွေးကြပါ
 သည်။

ဗီဒီယို (၅) ကို ဒီ/ဆောင်ရွက်မှု နှစ်စဉ်ကော်မတီလည်း ဖွဲ့စည်း
 ကိုယ်တိုင်လည်းကောင်း ကျေးရွာအဖွဲ့
 ကော်မတီ နှစ်စဉ် တွင်လည်း ယခုလို တက်ရောက်လေ
 ကြပါရန် နှစ်စဉ် နေ့စဉ်လည်း ခဲ၊ နေ့စဉ်လည်း ခဲ၊ လေး
 သည်။ ကျွန်ုပ်တို့ ကော်မတီ ကော်မတီလည်း ဖွဲ့စည်း
 လေ့ရှိ ကော်မတီလည်း ဖွဲ့စည်းပေးပါသည်။

မိမိကဲ့ (၄) ဦးအား လေးလုပ် ငါးများစွာ ပြုစုခြင်း

လူထုဆိုင်ခင်းများ များ မှု ခေါ်ဆိုသုံးသုံးပါသည့် မှု မဲဆန္ဒ
မှစ၍ ပြေးပျံသို့ စာစောင်စာစောင် စီ စွမ်းလမ်းပါသည့်။

ကျေးဇူးတူလူထု ကလည်း ကားရ စမ်းသာ မဲဆန္ဒပြေး စွမ်းကြပါ
သည်။

မဲဆန္ဒစား ၈၇ - (၁) ကျွန်ုပ်တို့ကလေး

(၂) ကျေးဇူးသုံး စာစောင်စာစောင်

မိမိကဲ့ (၅) ကျေးဇူး တစ်စကား ပြောကြားခြင်း

ကျေးဇူးတူလုပ် မိ ရပ်စ မှ ကျေးဇူးတစ်စကား ပြောကြား မှု
ကျေးဇူးတူလုပ်ငန်းများ ကတည်းက လာရောက် ကူညီရကြောင်း မှစ၍
ကျေးဇူး စွမ်း သက်ဆိုင် မှု မြစ်သည် ကတည်းက ကလေးလုံး ကားလုပ်
သဘောလျက် စေကြောင်း ကားလုံး ဦးစွန်စွာ စီစဉ် စား ကူ ခိုအောင်း
လျှင်ကြောင်း ကျွန်ုပ်တို့ တစ် ဖွဲ့က တွေ့ ကျေးဇူး ဦးစွန်စွာ လုပ်
ဆောင်ရန် လျှင် ကြောင်း ရပ်စွာ လူထု ဦးစွန်စွာ မှသာ ကောက်ထပ်ရလာ
မည်။ ကျွန်ုပ်တို့ ကျေးဇူးကို မျှော်လင့် ရှိကြောင်းကြောင့် ပိုမို ပြုပြင်ပြင်
ကြား ခဲ့ပါသည်။ လက်ထောက် ပုံစံပုံစံများ ခေါ်ဆိုကြောင်း
မှ ကလေးလုံး ကလေး ဦးစွန်စွာ ကြောင်း ကြေညာခဲ့ပါသည်။



ကျေးလက်ဒေသ ဖွံ့ဖြိုးတိုးတက်ရေး ဦးစီးဌာန
လူထုဝန်ထမ်းချုပ် ဝိပဿနာ



ဝါးကုန်းအုပ်စု.....အစည်းအဝေး ပုတ်တမ်း

နေ့ရက်	-			5. 11. 2019
အချိန်				11:00 AM - 2:00 PM
နေရာ				စီမံကိန်းဌာန

အစည်းအဝေးအကျဉ်းချုပ် - အုပ်စုလုပ်ငန်းစဉ်များ ပြန်လည်စစ်ဆေးခြင်း

အစီအစဉ် (၁) ကျေးရွာအုပ်စုများ၏ ဖွဲ့စည်းပုံနှင့် အဖွဲ့အစည်းများ ပြော
ကြားပြီး ကျေးရွာအုပ်စု၏ ဖွဲ့စည်းပုံကို ကြည့်ရှုရန် အစည်းအဝေး
ဥက္ကဋ္ဌများက အုပ်စု၏ အဖွဲ့အစည်းများ ဖွဲ့ခြင်း၊ ကဏ္ဍရေး
ဥက္ကဋ္ဌများ၏ အဖွဲ့အစည်းများ ဖွဲ့ခြင်း၊ အုပ်စု၏ အဖွဲ့အစည်းများ
ဖွဲ့ခြင်း အဖွဲ့ဝင်များ၏ အဖွဲ့အစည်းများ ဖွဲ့ခြင်း

အစီအစဉ် (၂) အရာ - ကျေးရွာအုပ်စု၏ အဖွဲ့အစည်းများ ဖွဲ့ခြင်း
ကိုယ်စားလှယ် - အုပ်စုဥက္ကဋ္ဌ အဖွဲ့အစည်းများ ဖွဲ့ခြင်း၊ အဖွဲ့
ကြားသည် - အစည်းအဝေးအကျဉ်းချုပ် ဖွဲ့ခြင်း၊ အဖွဲ့အစည်းများ
ဥက္ကဋ္ဌ အဖွဲ့အစည်းများ ဖွဲ့ခြင်း၊ အစည်းအဝေးအကျဉ်းချုပ် ဖွဲ့ခြင်း၊
ဦးစီးဌာန၏ အဖွဲ့အစည်းများ ဖွဲ့ခြင်း၊ အစည်းအဝေးအကျဉ်းချုပ် ဖွဲ့ခြင်း၊
ဦးစီးဌာန၏ အဖွဲ့အစည်းများ ဖွဲ့ခြင်း၊ အစည်းအဝေးအကျဉ်းချုပ် ဖွဲ့ခြင်း၊
အစည်းအဝေးအကျဉ်းချုပ် ဖွဲ့ခြင်း

အစီအစဉ် (၃) အရာ - ကျေးရွာအုပ်စု၏ အဖွဲ့အစည်းများ ဖွဲ့ခြင်း
ကိုယ်စားလှယ် - အစည်းအဝေးအကျဉ်းချုပ် ဖွဲ့ခြင်း၊ အစည်းအဝေးအကျဉ်းချုပ်
အဖွဲ့အစည်းများ ဖွဲ့ခြင်း၊ အစည်းအဝေးအကျဉ်းချုပ် ဖွဲ့ခြင်း၊ အစည်းအဝေးအကျဉ်းချုပ်
အဖွဲ့အစည်းများ ဖွဲ့ခြင်း

ကိစ္စကိစ္စ(၄)အရ ရွေးကွယ်ခဲ့သည့် ရွေးကွယ်ရေးနှင့် ပတ်သက်၍ လုပ်ငန်းခွင်များကို
 အင်အားစုပေါင်းကာ မြှုပ်နှံပေးရန်နှင့် လုပ်ငန်းခွင်များကို အခြေခံအဆောက်အအုံ
 အဆင့်မြှင့်တင်ရေးအတွက် ခွဲဝေပေးပါသည်။

- (၁) ဝါးကုန်းရွေးကွယ်ရေး - ရွေးကွယ်ရေး ကွန်ဂရက်လမ်း - 102600
- (၂) စီမံကိန်းရွေးကွယ်ရေး - ရွေးကွယ်ရေး ကွန်ဂရက်လမ်း - 10260000
- (၃) အလယ်တန်း - ရွေးကွယ်ရေး ကွန်ဂရက်လမ်း - 10260000
- (၄) အလယ်တန်း - ကေဏ္ဍိတိုက် - 10960000
- (၅) ကွန်ဂရက် - ကော်ဖီ ညံ့အိမ် - 11070800

ထို့ပြင် ရွေးကွယ်ရေးအဖွဲ့ဝင်များနှင့် သဘောတူညီ၍ ခွဲဝေရန်ပါသည်။
 အလယ်တန်း အဆောက်အအုံ အခြေခံအဆောက်အအုံ အခြေခံအဆောက်အအုံ နှင့်
 ကော်ဖီ ညံ့အိမ် အခြေခံအဆောက်အအုံ သဘောတူညီ၍ ခွဲဝေရန်အတွက်
 ရွေးကွယ်ရေးအဖွဲ့ဝင်များ သဘောတူညီ၍ ခွဲဝေရန်အတွက်
 ဆုံးဖြတ်ပါသည်။

အုပ်စု
 မြေပုံအဖွဲ့
 မြေပုံအဖွဲ့ဝင်များ

၁၂။ ကဏ္ဍအလိုက် ဖွံ့ဖြိုးရေးဦးစားပေးလုပ်ငန်းများ

ကဏ္ဍအလိုက် ဦးစားပေးလုပ်ငန်းချုပ်စာရင်း

မိကျော်ရွေး ဌာ

ဝါးကုန်းအုပ်စု

ကဏ္ဍ	ဦးစားပေးအဆင့်	လုပ်ငန်းအမျိုးအစား	အဆိုပြုသူ(အမှန်ဖြစ်ရန်)			ခုနှစ်	ထောက်ပံ့မည့်အဖွဲ့အစည်း (သို့) ဌာန	မှတ်ချက်
			ကျား	မ	ကျား+မ			
အခြေခံအထောက်အပံ့ကဏ္ဍ (လမ်း/တံတား/ရေပို့ချရေး/ဇီဝလင် စေ့)	၀	ရွာတွင်း ကွန်ကရစ် လမ်း			✓	2020		
	၂	ကွန်ကရစ်အမှိုက်လမ်း			✓	2020		
	၃	ဆွဲယာဖီး လမ်း စတင်			✓	2020		
	၄							
	၅							
လူမှု ဖွံ့ဖြိုးရေးကဏ္ဍ (ပညာရေး/ ကျန်းမာရေး နှင့် ဆိုင်ရာအထောက်အပံ့များနှင့် အခြား လိုအပ်ချက်များ)	၀	ကန်စိုက်ရေး ဝန်ထမ်း ခွဲ			✓	2020		
	၂							
	၃							
	၄							
	၅							
သက်မွေးမှုစွမ်းရည်ကဏ္ဍ (စိုက်ပျိုးရေး/ မွေးမြူရေး နှင့် ဆိုင် ရာ အထောက်အပံ့များ နှင့် အခြား လိုအပ်ချက်များ)	၀	ကန်စိုက်ရေး ဝန်ထမ်း ခွဲ			✓	2020		
	၂							
	၃							
	၄							
	၅							
သဘာဝစားအန္တရာယ် လျော့ပါးရေး ကဏ္ဍ	၀							
	၂							
	၃							
	၄							
	၅							
အခြားကဏ္ဍ (ရွာနှင့်ဆိုင်ရာများသို့ လွှဲပြောင်း နိုင်ခြင်း နှင့် အကောင်အထည် ဖော်အထောက်အပံ့ပေးနိုင်ခြင်းမရှိ သော လုပ်ငန်းများ)	၀							
	၂							
	၃							
	၄							
	၅							