

ပြည်ထောင်စုသမ္မတမြန်မာနိုင်ငံတော်အစိုးရ
စိုက်ပျိုးရေး၊မွေးမြူရေးနှင့်ဆည်မြောင်းဝန်ကြီးဌာန
ကျေးလက်ဒေသဖွံ့ဖြိုးတိုးတက်ရေးဦးစီးဌာန
ဝဋ်မြို့နယ်



လူထုဗဟိုပြုစီမံကိန်း (တတိယနှစ် စက်ဝန်း)

National Community Driven Development Project
(NCDDP)



ကျေးရွာဖွံ့ဖြိုးရေးအစီအစဉ်

Village Development Plan (VDP)

ချောင်းသာကြီးကျေးရွာအုပ်စုစည်ကြီးပိတ်ကျေးရွာ။

၂၀၂၁ ခုနှစ်

ဝဋ်မြို့

မာတိကာ

၁။ မြို့နယ်မြေပုံ	၄
၂။ အုပ်စုတွင်ပါဝင်သောကျေးရွာများစာရင်း	၅
၃။ ကျေးရွာသမိုင်းကြောင်း	၆
၄။ ကျေးရွာအခြေခံအချက်အလက်များ	၇-၈
၅။ လူထုပူးပေါင်းပါဝင်သောလူမှုဆန်းစစ်ခြင်းနှင့် အကဲဖြတ်ခြင်းလုပ်ငန်းစဉ် (PSA/PRA)	၉-၁၀
ဇယား။	
၆။ လူထုပူးပေါင်းပါဝင်သောလူမှုဆန်းစစ်ခြင်းနှင့် အကဲဖြတ်ခြင်းလုပ်ငန်းစဉ် (PSA/PRA)	၁၁
ဇယား။	
၆-၁။ ကျေးရွာလူမှုရေးအရင်းအမြစ်ပြ မြေပုံ	၁၁
၆-၂။ ကျေးရွာလူမှုရေးအရင်းအမြစ်ပြ မြေပုံ သုံးသပ်ချက်ပြမြေပုံသုံးသပ်ချက်	၁၂
၆-၃။ ရာသီခွင်ပြဇယားပုံ	၁၃
၆-၄။ ရာသီခွင်ပြဇယားပုံသုံးသပ်ချက်	၁၃
၆-၅။ ကျေးရွာတွင်းအဖွဲ့အစည်းများအကြားချိတ်ဆက်မှုပြဇယား	၁၄
၆-၆။ ကျေးရွာတွင်းအဖွဲ့အစည်းများအကြားချိတ်ဆက်မှုပြဇယားသုံးသပ်ချက်	၁၄
၆-၇။ ဥစ္စာနေကြွယ်ဝမှုအဆင့်သတ်မှတ်ခြင်းပြဇယား	၁၅
၆-၈။ ဥစ္စာနေကြွယ်ဝမှုအဆင့်သတ်မှတ်ခြင်းပြဇယား သုံးသပ်ချက်	၁၅
၆-၉။ အရင်းအမြစ် ပိုင်ဆိုင်မှုပြပုံ	၁၆

၆-၁၀။ အရင်းအမြစ်ပိုင်ဆိုင်မှုပြပုံ သုံးသပ်ချက်	၁၆
၆-၁၁။ ပင့်ကူအိမ်ကွန်ယက်ဇယား	၁၇
၆-၁၂။ ပင့်ကူအိမ်ကွန်ယက်ဇယားသုံးသပ်ချက်	၁၇
၇။ ကော်မတီဝင်များနှင့် ကျေးရွာဖွံ့ဖြိုးရေးအစီအစဉ်ဆောင်ရွက်မှုမှတ်တမ်းခါတ်ပုံများ	၁၈
၈။ ကျေးရွာအချက်အလက် (ပုံစံ-၁)	၁၉- ၂၉
၉။ စီမံကိန်းစက်ဝန်းအချိန်ဇယား (ပုံစံ-၂)	၃၀-၃၂
၁၀။ ကျေးရွာဖွံ့ဖြိုးရေးဦးစားပေးအစီအစဉ် (ပုံစံ-၃)	၃၃- ၃၉
၁၁။ ကျေးရွာအုပ်စုစီမံကိန်းလုပ်ငန်းခွဲရွေးချယ်ခြင်း (ပုံစံ-၄)	၄၀- ၄၁
၁၂။ အစည်းအဝေးမှတ်တမ်းများ	၄၂ -၄၈
၁၃။ ကဏ္ဍအလိုက်ဦးစားပေးဖွံ့ဖြိုးရေးလုပ်ငန်းစဉ်များ	၄၉

LIFT ၏နည်းပညာအကူအညီဖြင့် ရေးဆွဲထားသော ကျေးရွာဖွံ့ဖြိုးရေး အစီအစဉ်မှ အချက်အလက်များကို ကိုးကားအသုံးပြုထားပါသည်။

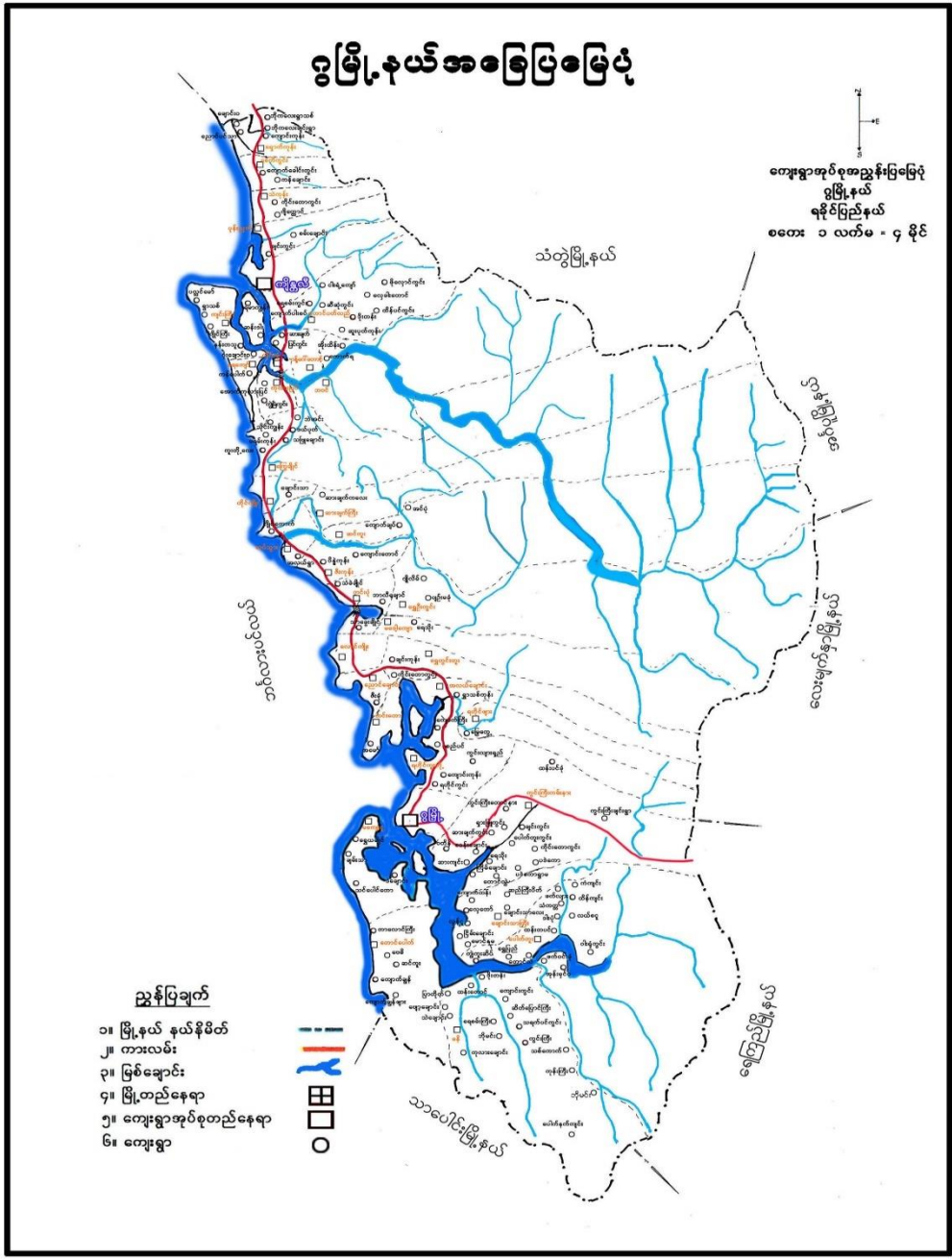

၂။ ချောင်းသာကြီးအုပ်စုအတွင်းရှိကျေးရွာများစာရင်း

ကျေးရွာအုပ်စုအမည်	ကျေးရွာအမည်
ချောင်းသာကြီးကျေးရွာ	ချောင်းသာကြီး
	လွန်ငူ
	ငြိမ်းချောင်း
	ချောင်းသာလေး
	သစ်ပုတ်ကွင်း
	စည်ကြီးပိတ်
	ကျောက်တန်း
	လှေတော်

ချော်ကြီးပိတ်ကျေးရွာ ယမိုင်းကြောင်း

ချော်ကြီး ပိတ်ကျေးရွာ ၏ လွန်ခဲ့သော နှစ်ပေါင်း (၁၀၀)ကျော်လောက်က ဦးဝဲနိုး ဆိုသူသည် လယ်ယာလုပ်ကိုင်ရာမှ ချော်ကြီးပိတ်ကျေးရွာ စတင်တည်ထောင်ခဲ့ပါသည်။ ရွာတည်ထောင်စဉ်က နိမ့်မြေ (၂)ခုသာရှိပြီး ကဖြည်းဖြည်းနှင့် လယ်ကိုင်လုပ်ကိုင်သူများ လာရာဇာနေထိုင်ကြရာ ယခုရှိ (၁၃)အိမ်အထိ ခြံလာပြီဖြစ်ပါသည်။ ကျေးရွာ မို့စီးဆင်းနေသော ချော်ကြီးပိတ်ရွာတွင် အဝတ်စုံချော်ကြီးနှင့်တူသောအပင်တို့ အစွဲပြု၍ ချော်ကြီးပိတ်ရွာဟု ခေါ်တွင်ခဲ့ခြင်းဖြစ်ပါသည်။

ချော်ကြီးပိတ်ကျေးရွာသည် ဂွမ့်မြစ်၏ အရှေ့ဘက်ဘက် (၁၂)မိုင်ခန့်အကွာတွင် တည်သော ရွာထေးစာဒစ်ဖြစ်ပါသည်။ ရှင်လူမျိုးများအိမ်က နေထိုင်ကြပြီး၊ မုနွဲကန်ကန်ကို ကျီးကွယ် ဖြူပါသည်။ ရွာပတ်ပတ်လျှင် ကိုစောစောကန်များက ဝန်းရံထားပါသည်။ အိမ်က စီးပွားရေးလုပ်ငန်းများ လယ်ယာစိုက်ပျိုးခြင်း၊ ကြွေးမြဲစိုက်ပျိုးခြင်းဖြင့်လုပ်ကိုင်စားသောက်နေထိုင်ကြပါသည်။ ဇိုနှင့် အုပွန်း၊ စေးခြင်း၊ လင်းပန်း၊ ဆက်ဂွယ်ကန်၊ ခဲသောကြောင့် ပရုကေး၊ ကျောက်ကေး၊ ကိန္နရပ် များတွင် အုပွန်း၊ စေးကွာကွာရွာလေးတစ်ရွာ ဖြစ်ပါသည်။

၄။ ကျေးရွာအခြေခံအချက်အလက်

(၃) လူနည်းစုလူမျိုးစုအိမ်ထောင်စု

အမျိုးအစား	အိမ်ထောင်စု	ကျား	မ	စုစုပေါင်း
မရှိ	-	-	-	

(၄) ထိခိုက်လွယ်အုပ်စုများ

ထိခိုက်လွယ်အုပ်စု	အိမ်ထောင်စု	ကျား	မ	စုစုပေါင်း
သက်ကြီး	-	၂	၁	၃
မသန်စွမ်း	-	၁	၁	၂

(၅) အဓိကစီးပွားရေးလုပ်ငန်း

စိုက်ပျိုးရေး	မွေးမြူရေး	အသေးစားစီးပွားရေး	အခြား
စပါး	ကျွဲ၊ နွား	ကိုင်းစိုက်ပျိုးရေး	ကျပ်စား
	ဝက်		
	ကြက်		

(၆) ကျေးရွာအတွင်းအဓိကပိုင်ဆိုင်မှုများ

ကျေးရွာပိုင်ဆိုင်မှုများ	လယ်	ကိုင်း	တောင် ယာ	စား ကျက် မြေ	နှစ်ရှည် စိုက် ခင်း	သဲ/ ကျောက် ရရှိမှု	ရေ တွင်း/ ရေ ကန်	စက်ရေ တွင်း/ စိမ့် စမ်း ရေ သွယ်	ချောင်း ရေ သောက် ရုံးမှု
အရေအတွက်	၉	-	-	မရှိ	-	မရှိ	ရှိ	မရှိ	မရှိ
ကျေးရွာပိုင်ဆိုင်မှုများ	ကား	ထော်လာ လာဂျီ	ဆိုင် ကယ်	စက် လှေ	စပါး ကြိတ် စက်	ဈေး ဆိုင်	မီး စက်		
အရေအတွက်	မရှိ	မရှိ	၅	၅	မရှိ	မရှိ	မရှိ		

(၇) ကျေးရွာအတွင်းအခြားပိုင်ဆိုင်မှုများ

ကျေးရွာပိုင်ဆိုင်မှုများ	ရေတင်စက်	လယ်ထွန်စက်	ကျွဲ	နွား	ကြက်	ဝက်	ဆိတ်	လုပ်သား	ကျွမ်းကျင်လုပ်သား
အရေအတွက်	၁၄	မရှိ	-	၁၅	၆၀	၆	-	၁၃	မရှိ

(၈) ကျေးရွာရှိအသုံးပြုနိုင်သောအရင်းအမြစ်/ အချက်အလက်များ

အရင်းအမြစ်	ဆေးရုံ/ဆေးခန်း	အ.မ.က/ အ.လ.က/ အ.ထ.က	ဈေး	မြေတူးစက်	လမ်းကြိုတ်စက်	မြေသယ်ကား	ကွန်ကရစ် ဖျော်စက်
အရေအတွက်	မရှိ	မရှိ	မရှိ	မရှိ	မရှိ	မရှိ	မရှိ

၅။ လူထုပေါင်းစုံပါဝင်သော လူမှုဆန်းစစ်ခြင်းနှင့် အကဲဖြတ်ခြင်းလုပ်ငန်းစဉ် (PSA/PRA) အကျဉ်းချုပ်ဇယား

စဉ်	အကြောင်းအရာ	ရက်စွဲ	ဦးတည်အုပ်စု	တက်ရောက်သူ			အဓိကဆွေးနွေးချက်
				ကျား	မ	ပေါင်း	
၁	ကျေးရွာလူမှုရေး နှင့် နှင့်အရင်းအမြစ်ပြမြေ ပုံ (Social Map / Resource Map)	၂၁.၁၀.၂၀၁၉	ကျေးရွာသူကျေးဦး ရွာသားများ၊ ၊ ကော်မတီဝင်များ	၆	၅	၁၁	ကျေးရွာနယ်နိမိတ်အတွင်းရှိ အိမ်ခြေ၊ လယ်မြေ၊ စိုက်ခင်း၊ ဘုတ်ခင်း၊ ဘုတ်ရားပုထိုးများစသောကျေးရွာ၏ လက်ရှိအခြေအနေအခြေနှင့် ပိုင်ဆိုင်မှုပြအခြေအနေအခြေအနေများကို ရေးဆွဲဖော်ထုတ်ခဲ့သည်။
၂	ရာသီခွင်ပြက္ခဒိန် (Seasonal Calender)	၂၁.၁၀.၂၀၁၉	ကျေးရွာသူကျေးဦး ရွာသားများ၊ ၊ ကော်မတီဝင်များ	၆	၅	၁၁	ကျေးရွာရှိ ရွာသူရွာသားများ၏ ရာသီအလိုက် စိုက်ပျိုးရေး၊ မွေးမြူရေး၊ စိုက်ပျိုးချိန် ရိတ်သိမ်းချိန်၊ တိရိစ္ဆာန်များ ရောဂါဖြစ်ပွားမှု၊ သီးနှံများပိုးမွှားကျရောက်မှု၊ ရာသီပွဲ တော်များ၊ ကျေးရွာမှ လူများဝင်ငွေ ရရှိမှုအခြေအနေများကို ကျေးရွာမှ လူများပါဝင်ဆွေးနွေး ရေးဆွဲခဲ့ကြ သည်။
၃	ပိုင်ဆိုင်မှုသုံးသပ်ခြင်း	၂၁.၁၀.၂၀၁၉	ကျေးရွာသူကျေးဦး ရွာသားများ၊ ၊ ကော်မတီဝင်များ	၆	၅	၁၁	ကျေးရွာအတွင်းရှိ အမျိုးသားနှင့်အမျိုးသမီး တို့တို့၏အရင်းအမြစ် သုံးစွဲမှု နှင့်ထိန်းချုပ် မှုအခြေအနေအခြေကိုဆွေးနွေးခဲ့ကြပါခဲ့ကြပါသည်။
၄	အဖွဲ့အစည်းချိတ်ဆက်ပုံ (Venn Diagram)	၂၁.၁၀.၂၀၁၉	ကျေးရွာသူကျေးဦး ရွာသားများ၊ ၊ ကော်မတီဝင်များ ၊ ကျေးရွာအုပ်စုချုပ်ရေးအဖွဲ့ဝင်များ	၆	၅	၁၁	ကျေးရွာအတွင်းတွင်ရှိနေ သော လူမှုအဖွဲ့အစည်းများ နှင့် ကျေးရွာလူထုအကြား ချိတ်ဆက်နေမှုကို ထင်သာမြင်သာရှိအောင် ဖော်ဆောင်နိုင်ခဲ့နိုင်ခဲ့သည်။

၅	လူမှုစီးပွားအဆင့်သတ်မှတ်ခြင်း (Wealth Ranking)	၂၀၁၀-၂၀၁၉	ချမ်းသာ၊ အလယ်အလတ်၊ နွမ်းပါး	၆	၅	၁၁	ကျေးရွာအတွင်းရှိ လူလူများအကြား၊ ငွေကြေး၊ ပစ္စည်းဥစ္စာ၊ နေအင်အားပိုင်ဆိုင်မှု၊ မှုအဆင့်ခြားပြားခြင်းဖြင့် ကျေးရွာအတွက် လိုအပ်မည့် ဝင်ငွေ ရရှိရေးအစီအစဉ်များကို ထည့်သွင်းစဉ်းစားနိုင်ရန် စဉ်းစား ခဲ့ကြခဲ့ကြသည်။
၆	ပင့်ကူအိမ်ကွန်ယက် (Spider Web)	၂၀၁၀-၂၀၁၉	ကျေးရွာသူကျေးဦး ရွာသားများ၊ အမျိုးသားအုပ်စု၊ အမျိုးသမီးအုပ်စု	၆	၅	၁၁	အမျိုးသားနှင့် အမျိုးသမီးများအကြား အလုပ်အကိုင်အခွင့်အလမ်း၊ တန်ဖိုးတူ အခွင့်အရေး၊ ပညာ သင်ကြားနိုင်မှု၊ ဘဝလိုခြံမြူ စသည့် စသည့် အခြေအခြေအနေအနေအရပ်ရပ်ကို ဆွေးနွေးခဲ့ကြခဲ့ကြသည်။

၆။ ကျေးရွာဖွံ့ဖြိုးရေးအစီအစဉ်အတွက်အသုံးပြုခဲ့သော PRA Tools များတစ်ခုချင်းစီအတွက်သုံးသပ်ချက်များ

(၁) ကျေးရွာလူမှု ရေးနှင့် အရင်းအမြစ်ပြမြေပုံ

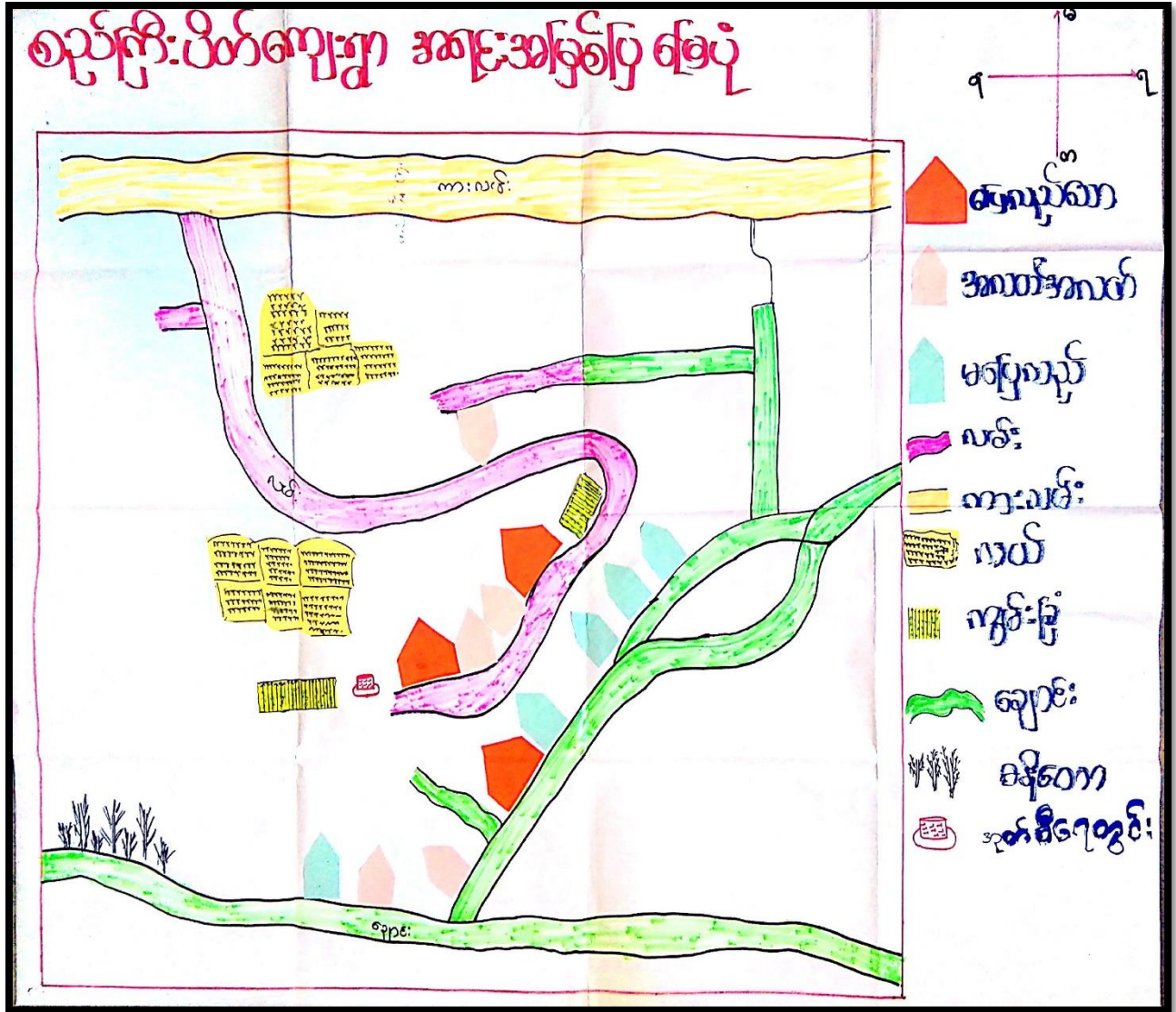

“ကျွန်းခြံအေး နှင့် အလင်းကမ္ဘာခြံ ခြံပုံ”

(စွေးစွေးချွန် နှင့် ဆိုးစစ်ချွန်)

- စည်ကြီးပိတ်ကျေးရွာသည် ခိုင်ခံ့ (၃၃) ခိုင် ခြံပြီး ၊ စစ်က
ကသာပွေးဝမ်းကြောဇး အရေဖြင့် ဂယက်ပျိုးပြီး ၊ ကွင်းခံ
ခိုင်ပျိုးခြင်း ဖြစ်သည်။
- စွေးစွေးချွန် ဆောက်သုံးစေ ချိမ္မာ နည်းပါးစေ ကျေးရွာ
ဖြစ်သည်။
- စည်ကြီးပိတ်ကျေးရွာ စစ်ရွာသုံး ဗုဒ္ဓကောသလုံ ဂိဇ္ဈိယာကြံသည်။
- တိုးတက်ရန် လိုအပ်တာ အချက်များ -
 - Δ သက်ပွယ်အား ကောင်းမွန်လာခြင်း (ဗျာချွန်၊ သက်ပွယ်များ
ကောင်းမွန် ၊ တံတား ၊ လှူထိစဉ်း ရရှိစေရန်)
 - Δ ယုသာအား အတက် တိုးတက် ကောင်းမွန် လာစေရန်
 - Δ ဆောက်သုံးစေ အချိန်အဟက် ချဲ့ထွင်နိုင်စေရန်
 - Δ အမျိုးသမီးများ ဂယက်ကိုင် အစွမ်းအား ပေါ်များလာစေရန်
 - Δ အစားအား ချေးငွေ စုတ်ငိုင်းများ ရရှိလာစေရန်

၃။ ရာသီခွင်ပြဇယား

ရာသီခွင်ပြ ဗြဟ္မဒိန် (Seasonal Calendar)

ရက်စွဲ - ၂၀၂၀ - ၂၀၂၁

ကျေးဇူး - ဆုငါးခြောက်

အကြောင်းအရာ	ဇန်နဝါရီ	ဖေဖော်ဝါရီ	မတ်	ဧပြီ	မေ	ဇွန်	ဇူလိုင်	ဇူလိုင်	စက်တင်ဘာ	အောက်တိုဘာ	နိုဝင်ဘာ	ဒီဇင်ဘာ	ရာသီခွင်များ
ရာသီဥတု													- ရေ - မိုး - ကွတ်ခြံ - လှေကား - ကုန်းပျက် - ကူးလမ်း - ရေပူ
ခြောက်ပျိုးတုံး													- ကွတ်ခြံ - လှေကား - ကုန်းပျက် - ကူးလမ်း - ရေပူ
ကျွန်းမာကျား	-		-	-			-	-			-	-	- ကုန်းပျက် - ကူးလမ်း - ရေပူ
လမ်းပန်းဆက် ဆွယ်တုံး													- ကုန်းပျက် - ကူးလမ်း - ရေပူ
ပွဲတော်ကာလ			-	-	-	-			-	-	-	-	- ဝေဠာ - ရွှေဝေဠာ
ဝေဠာ ပွဲတော်													
အင်္ဂါအင်္ဂါ	၁၁	၁၁	၁၁	၁၁	၁၁	၁၁	၁၁	၁၁	၁၁	၁၁	၁၁	၁၁	

၄။ ရာသီခွင်ပြဇယားသုံးသပ်ချက်

(ရာသီခွင်ပြ ဗြဟ္မဒိန် ဆန်းစစ်ခြင်း)

ဆွေးနွေးခြင်းနှင့် ဆန်းစစ်ခြင်း

- ဆုငါးခြောက်ကျေးဇူးတော်နှင့် အစီအစဉ် ခြောက်ပျိုးတုံး၊ ကျွန်းမာကျား၊ လမ်းပန်းဆက်ဆွယ်တုံး၊ ပွဲတော်ကာလ၊ အင်္ဂါအင်္ဂါ၊ ဝေဠာပွဲတော်၊ ကွတ်ခြံ၊ လှေကား၊ ကုန်းပျက်၊ ကူးလမ်း၊ ရေပူ
- ကျေးဇူးတော်၊ ဆုငါးခြောက်၊ ကျေးဇူးတော်၊ ကျေးဇူးတော်၊ ကျေးဇူးတော်၊ ကျေးဇူးတော်၊ ကျေးဇူးတော်၊ ကျေးဇူးတော်၊ ကျေးဇူးတော်၊ ကျေးဇူးတော်၊ ကျေးဇူးတော်၊ ကျေးဇူးတော်၊ ကျေးဇူးတော်၊ ကျေးဇူးတော်
- ရာသီခွင်ပြဇယားကို ဆန်းစစ်ရာတွင် ကျေးဇူးတော်၊ ကျေးဇူးတော်၊ ကျေးဇူးတော်၊ ကျေးဇူးတော်၊ ကျေးဇူးတော်၊ ကျေးဇူးတော်၊ ကျေးဇူးတော်၊ ကျေးဇူးတော်၊ ကျေးဇူးတော်၊ ကျေးဇူးတော်၊ ကျေးဇူးတော်၊ ကျေးဇူးတော်၊ ကျေးဇူးတော်၊ ကျေးဇူးတော်
- ကျေးဇူးတော်၊ ကျေးဇူးတော်၊ ကျေးဇူးတော်၊ ကျေးဇူးတော်၊ ကျေးဇူးတော်၊ ကျေးဇူးတော်၊ ကျေးဇူးတော်၊ ကျေးဇူးတော်၊ ကျေးဇူးတော်၊ ကျေးဇူးတော်၊ ကျေးဇူးတော်၊ ကျေးဇူးတော်၊ ကျေးဇူးတော်၊ ကျေးဇူးတော်
- ကျေးဇူးတော်၊ ကျေးဇူးတော်၊ ကျေးဇူးတော်၊ ကျေးဇူးတော်၊ ကျေးဇူးတော်၊ ကျေးဇူးတော်၊ ကျေးဇူးတော်၊ ကျေးဇူးတော်၊ ကျေးဇူးတော်၊ ကျေးဇူးတော်၊ ကျေးဇူးတော်၊ ကျေးဇူးတော်၊ ကျေးဇူးတော်၊ ကျေးဇူးတော်

၅။ အဖွဲ့အစည်းများချိတ်ဆက်မှုပြဇယား

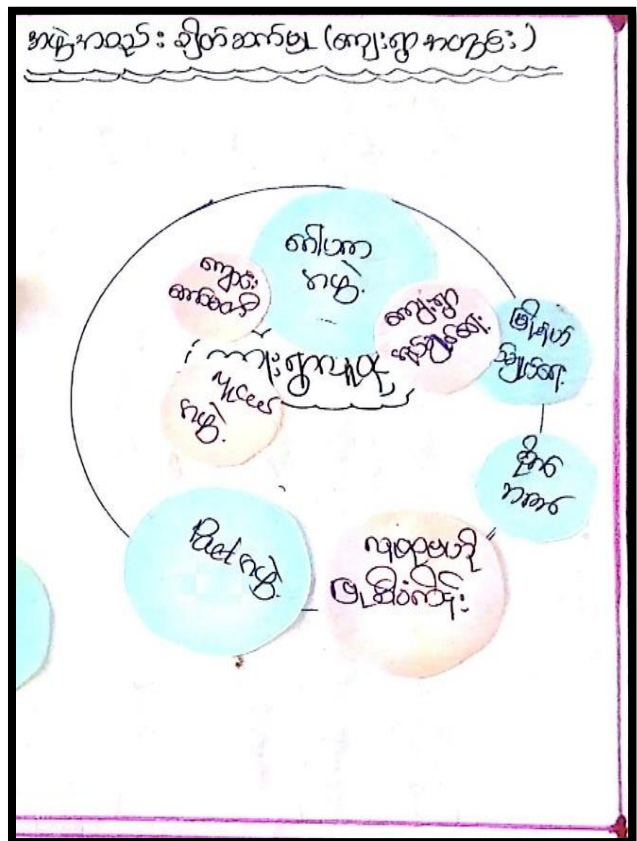
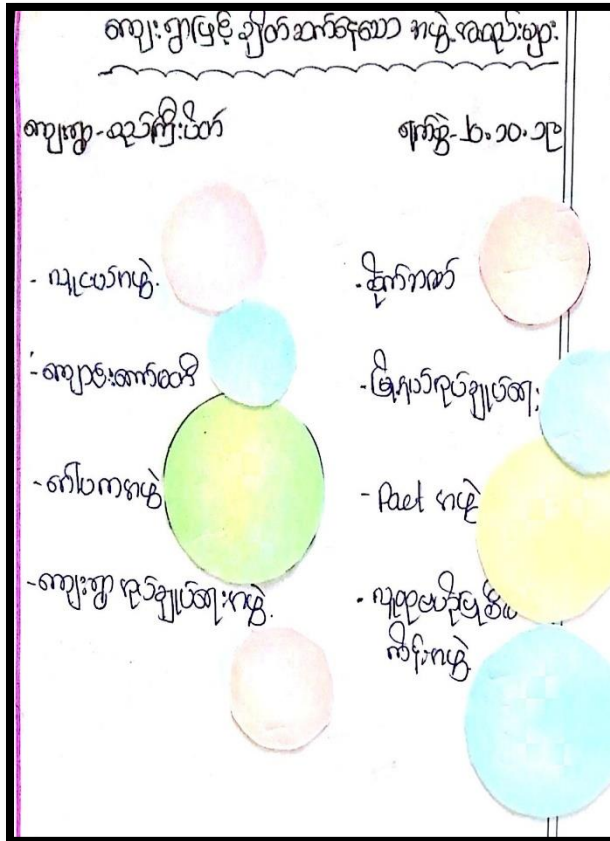

၆။ အဖွဲ့အစည်းများချိတ်ဆက်မှုပြဇယားသုံးသပ်ချက်

အဖွဲ့အစည်း ချိတ်ဆက်မှုပြဇယား

အဖွဲ့အစည်း ချိတ်ဆက်မှု ပုံစံ

- ကျေးဇူးတင် အဖွဲ့အစည်း ချိတ်ဆက်မှု ပုံစံ ဖြစ်ပေါ်လာခြင်း။

- ကျေးဇူးတင် အဖွဲ့အစည်း ချိတ်ဆက်မှု ပုံစံ ဖြစ်ပေါ်လာခြင်း။

- ကျေးဇူးတင် အဖွဲ့အစည်း ချိတ်ဆက်မှု ပုံစံ ဖြစ်ပေါ်လာခြင်း။

- ကျေးဇူးတင် အဖွဲ့အစည်း ချိတ်ဆက်မှု ပုံစံ ဖြစ်ပေါ်လာခြင်း။

- ကျေးဇူးတင် အဖွဲ့အစည်း ချိတ်ဆက်မှု ပုံစံ ဖြစ်ပေါ်လာခြင်း။

- ကျေးဇူးတင် အဖွဲ့အစည်း ချိတ်ဆက်မှု ပုံစံ ဖြစ်ပေါ်လာခြင်း။

၇။ လူမှုစီးပွားအဆင့်သတ်မှတ်ခြင်းဇယား

(ဥစ္စာစာကြွယ်ဝမှု ဇယား)

ကျေးဇူး - ဆုငွေကြေးပိတ် ရက်စွဲ - ၂၀၂၀-၂၀၂၁
 အုပ်စု - နေပြည်တော်

အဆင့်	သတ်မှတ်ချက်	အိတ်ဆောင်ရာ အရေအတွက်	ရာခိုင်နှုန်း
ရှမ်းသာသာ အုပ်စု	ယာယီ (၂) နေရာ၊ အိမ်၊ အိမ်ခြံမြေ၊ ကျွန်း၊ နေအိမ်၊ ပျဉ်ထောင်၊ ပျဉ်ခင်း၊ ဆီလက်၊	၁	၇.၇%
အသင့်အတင့်	(ဆိုင်ရိုး၊ ပျဉ်ထောင်၊ ပျဉ်ခင်း) ယာယီ (၂) နေရာ၊ အိမ်၊ အိမ်ခြံမြေ၊ ကျွန်း၊ နေအိမ်၊	၁	၇.၇%
စေတနာ့အသင့်	အိမ်၊ အိမ်ခြံမြေ၊ ပျဉ်ခင်း၊ နေအိမ်၊ အိမ်ခြံမြေ၊ ကျွန်း၊ နေအိမ်၊ ပျဉ်ထောင်၊ ပျဉ်ခင်း၊ ဆီလက်၊	၁၁	၈၉.၆%
ဥပမာဏ:		၁၂	၁၀၀%

ပါဝင်အဖွဲ့အား -
 ကျား - ၄
 မ - ၇

၈။ လူမှုစီးပွားအဆင့်သတ်မှတ်ခြင်းဇယားသုံးသပ်ချက်

ဥစ္စာစာကြွယ်ဝမှု ဇယား

အဖွဲ့အားဖြင့် ခန့်မှန်းချက်

- * ကျေးဇူးနှင့် စေတနာ့အသင့် အိတ်ဆောင်ရာ ယာယီ (၂) နေရာ၊
- * စေတနာ့အသင့် ရာသီ အကျောင်းအဖွဲ့အစည်း အဖွဲ့အစည်းများ ပါဝင်ခြင်း၊ တစ်နေ့လျှင် တစ်နေ့အဖွဲ့အစည်းများ ပုံမှန်ဝင်ရောက် ဆွဲကြွင်း၊ ကံကောင်းများကောင်း ကျောင်းကောင်း ချစ်ခြင်း။
- * ကျေးဇူး ဖွံ့ဖြိုးရေး လုပ်ငန်းများ ဆောင်ရွက်ရာတွင် စေတနာ့အသင့် ယာယီ (၂) နေရာ၊ အိတ်ဆောင်ရာ အဖွဲ့အစည်း အဖွဲ့အစည်းများ ပါဝင်ခြင်း၊ အဖွဲ့အစည်းများ ပါဝင်ခြင်း၊ အဖွဲ့အစည်းများ ပါဝင်ခြင်း၊ အဖွဲ့အစည်းများ ပါဝင်ခြင်း၊ အဖွဲ့အစည်းများ ပါဝင်ခြင်း။
- * ကမ်းလှမ်းလုပ်ငန်း လုပ်ငန်းများသည် လုပ်ကားခ ရရှိပြီး ဝင်ရောက် ရရှိလာရမည်။ ကျေးဇူးနှင့် စေတနာ့အသင့် အဖွဲ့အစည်းများ ပါဝင်ခြင်း၊ အဖွဲ့အစည်းများ ပါဝင်ခြင်း၊ အဖွဲ့အစည်းများ ပါဝင်ခြင်း၊ အဖွဲ့အစည်းများ ပါဝင်ခြင်း။

၉။ အရင်းအမြစ် ပိုင်ဆိုင်မှုပြပုံ

(အရင်းအမြစ် သုံးစွဲမှု ပုံစံဖြင့် ဇယား)

ကျေးဇူး - ဆင်းရဲဒုက္ခ

၅၀၀၀ - ၂၀၂၀.၂၀၂၁

အမျိုးသား	အမျိုးသမီး	အမျိုးသား အမျိုးသမီး
အိမ်	အိမ်	အိမ်
ကန်	ကန်	ကန်
ရေ	ရေ	ရေ
လယ်	လယ်	လယ်
ဆေးကုသ	ဆေးကုသ	ဆေးကုသ

ပါဝင်စွမ်းဆွဲမှု -
ကျား - ၄
မ - ၃

(အရင်းအမြစ် ထိန်းချုပ်မှု ပုံစံဖြင့် ဇယား)

ကျေးဇူး - ဆင်းရဲဒုက္ခ

၅၀၀၀ - ၂၀၂၀.၂၀၂၁

အမျိုးသား	အမျိုးသမီး	အမျိုးသား အမျိုးသမီး
အိမ်	အိမ်	အိမ်
ကန်	ကန်	ကန်
ရေ	ရေ	ရေ
လယ်	လယ်	လယ်
ဆေးကုသ	ဆေးကုသ	ဆေးကုသ

ပါဝင်စွမ်းဆွဲမှု -
ကျား - ၄
မ - ၃

၁၀။ အရင်းအမြစ်ပိုင်ဆိုင်မှုပြပုံ သုံးသပ်ချက်

ပိုင်ဆိုင်မှု သုံးစွဲခြင်း

ဆွေးနွေးခြင်းနှင့် ဆန်းစစ်ခြင်း။

- * ဆင်းရဲဒုက္ခ ကျေးဇူးနှင့် အချွတ်ကန် သည် အမျိုးသမီးများမှ အသုံးပြုပြီး အမျိုးသမီးကပဲ ထိန်းချုပ်သည်။
- * အိမ်၊ ကန်၊ လယ်၊ ဆေးကုသ ဆောင်ရွက်ရာ အမျိုးသားများမှ အသုံးပြုပြီး ကန်၊ ဆေးကုသ၊ ကျေးဇူး၊ ကွမ်းခြံ ဆွတ်တို့သည် အမျိုးသား အမျိုးသမီး အတူတူ အသုံးပြုပါသည်။
- * အသုံးပြုရာတွင် နည်းနစ်နက် တွေ့ရှိရသော အသုံးပြုပုံစံများသည် ပုံစံဖြင့် ဇယား ဖြစ်ပြီး နည်းနစ်နစ် နားဖြင့် ထိန်းချုပ်မှု ပုံစံဖြင့် ဇယားတွင် အမျိုးသားများမှ အသုံးပြုပြီး ဆုံးဖြတ် ထိန်းချုပ်ခြင်းကို အများဆုံး အသုံးပြုခြင်း တွေ့ရှိရပါသည်။
- * အမျိုးသမီးများက နည်းနစ်နက်ချွတ်ခြင်း၊ ဆေးကုသဆောင်ရွက်ခြင်း တို့ဖြင့် အမျိုးသားများဖြင့် ဝန်တူ ဆွေးနွေးခြင်းနှင့် ပစ္စည်းများကား ဝန်တူ ခံနိုင်ရည်ရှိခြင်း တွေ့ရှိ ခံနိုင်ပါသည်။

၁၁။ ကျား/ မရေးရာ ပင့်ကူအိမ်

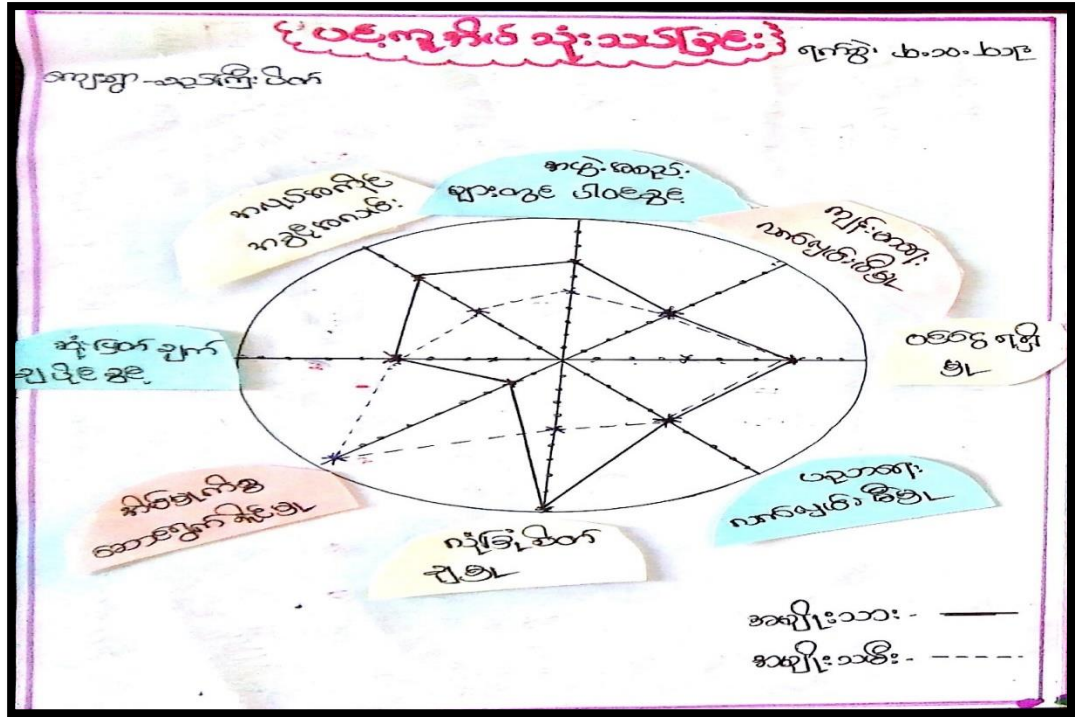

၁၂။ ကျား/ မရေးရာ ပင့်ကူအိမ်သုံးသပ်ချက်

ပင့်ကူအိမ် သုံးသပ်ခြင်း

ရွေးကွဲ ခံစား ခွင့် ခံစား ဖြစ်ခြင်း။

- * ပင့်ကူ အိမ် ဝယ်ယူခြင်း သုံးသပ်ခြင်းအားဖြင့် ဝယ်ယူခြင်းပိတ် ချားဈာတွင် အမျိုးသား၊ လက်၊ ဝင်ရောက်မှုမရှိ၊ အိမ်ခြံမြေ ချက်ချင်းမရှိ၊ ပညာရေး နာခံရခြင်းမရှိ၊ ကျားတို့က နာခံရခြင်းမရှိ၊ တစ်ဖက်တစ်ချက် သို့မဟုတ် အခြားဘက်သို့ မရှိပါ။
- * လုံခြုံစိတ်ပုံမရှိ၊ အဖွဲ့ကောင်းတွင် ပါဝင်ခြင်း၊ အပျက်စကိုးအဖွဲ့ ခွင့်ကောင်း၊ ဝင်ရောက်မှုမရှိတွင် အမျိုးသား၊ များသော်လည်း အမျိုးသမီး များသော်လည်း ချားဈာတွင် အခြားဘက်သို့ မရှိပါ။
- * အမျိုးသမီး များသော်လည်း အိမ်ခြံမြေအာဇာနည်မရှိ၊ တစ်ဖက်သို့ တွင်သာ အမျိုးသားဝင်ရောက် သာမရှိခြင်း အိမ်ခြံမြေတွင် အချိန်လေးခုရမည်၊ နာခံရခြင်းမရှိ၊ အခြားဘက်သို့ မရှိပါ။ အမျိုးသား များတွင် တစ်ဖက် ပါဝင်ခြင်း မရှိပါ။
- * အမျိုးသမီး များ ဝင်ရောက်မှုမရှိတွင် နာခံရခြင်း များသော်လည်း ချားဈာ မှုအားဖြင့် များသော်လည်း ပါဝင်သောအခါတွင် ဖြစ် ခွင့်ကောင်းမရှိခြင်း ဖြစ်နိုင်ပါသည်။

၇။ ကော်မတီဝင်များရွေးချယ်ခြင်းနှင့် ကျေးရွာဖွံ့ဖြိုးရေးအစီအစဉ်ဆောင်ရွက်မှုမှတ်တမ်းခါတ်ပုံများ



၈။ (က) ကျေးရွာအချက်အလက် (ပုံစံ-၁) (ပထမနှစ် စက်ဝန်း)

ပုံစံ - ၈ - ၁ ကျေးရွာအခြေခံအချက်အလက်များ (Form PC 1)

လမ်းညွှန်ချက်၊ လူထုစည်းရုံးရေးမှူးသည်	ကျေးရွာတစ်ရွာသို့၊ ကျေးရွာ ခေါင်းဆောင်များအား	ပထမဆုံးပိတ်ဆက်ခရီး ကျေးရွာအချက်အလက်များကို	သွားရောက်သောအခါ မေတ္တာရပ်ခံ၍ တောင်းခံရသည်။
ဤအချက်အလက်များကို စီမံကိန်း၊ လူထုစည်းရုံးရေးမှူးသည်	ပိတ်ဆက်အစည်းပေးမတိုင်မီတောင်းခံရသည်။	စီမံကိန်းပိတ်ဆက်အစည်းပေးတွင်	မှန်ကန်အောင်မြင်လုပ်ရမည်။
ဤအချက်အလက် များအား စစ်ဆေးပြီး	Tablets မှ တဆင့်	ပြည့်သွင်းရမည်။	ပြီးနောက်တွင်
ကျေးရွာခေါင်းဆောင် အမည် ဦးစံထွန်း	ကျေးရွာခေါင်းဆောင်၏ ဖုန်းနံပါတ် ၀၉ - ၄၅၇ ၂၆၇ ၇၅၁	လူထုစည်းရုံးရေးမှူး၏ အမည် ဒေါ်ခင်မိုးမိုးကျော်	
ပြည်နယ်၊ခရိုင်၊ဒေသကြီး ဧရာဝတီ	မြို့နယ် ၇	ကျေးရွာအုပ်စု ကျေးရွာ	ကျေးရွာ ကျေးရွာ

လူဦးရေ	အိမ်ထောင်စုအရေအတွက်	ကိုးကွယ်သည့်ဘာသာ	အိမ်ထောင်စုအရေအတွက်
လူမျိုးစု (၁) ----- ဧရာဝတီ	၁၄	ဘာသာ (၁) ----- ဗုဒ္ဓ	၁၄
လူမျိုးစု (၂) -----		ဘာသာ (၂) -----	
လူမျိုးစု (၃) -----		ဘာသာ (၃) -----	
လူမျိုးစုရော -----		ဘာသာရော -----	
အခြား	အရေအတွက်		
မသန်စွမ်းသူများ	၂		
သက်ကြီးရွယ်အိုများ (၆၅ နှစ် နှင့် အထက်)	၃		
စစ်ဘေးရှောင်			

လူဦးရေ	အမျိုးသား (အရေအတွက်)	အမျိုးသမီး (အရေအတွက်)
လူဦးရေ လူမျိုးစု (၁) ----- ဧရာဝတီ	၂၂	၂၂
လူမျိုးစု (၂) -----		
လူမျိုးစု (၃) -----		
အခြား		
အိမ်ထောင်စုဦးစီး	၁၄	

(ခ) အခြေခံအထောက်အအံ့ အသုံးအဆောင်များ

စာသင်ကျောင်း	အမှတ် ခြံစိမ်းပါ	ကျန်းမာရေး	အမှတ် ခြံစိမ်းပါ	ဘာသာရေး အဆောက် အအုံများ	အမှတ် ခြံစိမ်းပါ
ပုဂံကျောင်း	<input type="checkbox"/>	တိုက်နယ်ဆေးရုံ	<input type="checkbox"/>	စေတီ	<input type="checkbox"/>
မူလတန်းကျောင်း	<input type="checkbox"/>	ကျန်းမာရေးဌာန	<input type="checkbox"/>	ဘုန်းကြီးကျောင်း	<input type="checkbox"/>
မူလတန်းကျောင်း	<input type="checkbox"/>	ကျန်းမာရေးဌာနခွဲ	<input type="checkbox"/>	ဟိန္ဒူဘုရားကျောင်း	<input type="checkbox"/>
အလယ်တန်းကျောင်း	<input type="checkbox"/>	ဆေးပေးခန်း	<input type="checkbox"/>	ရေဝိယာန်ကျောင်း	<input type="checkbox"/>

လယ်လွန်ကျောင်း	<input type="checkbox"/>	အခြား	<input type="checkbox"/>	ဗလီ	<input type="checkbox"/>
အထက်တန်းကျောင်း	<input type="checkbox"/>			အခြား	<input type="checkbox"/>
အခြား	<input type="checkbox"/>				
မှတ်ချက်		မှတ်ချက်		မှတ်ချက်	

(ဂ) ကျွမ်းကျင်သူများမှတ်တမ်း (ကျေးရွာတွင်နေထိုင်သော သို့မဟုတ် တခြားရွာမှလာရောက်သော ကျွမ်းကျင်သူများ)

(၁) စာသင်ကျောင်း			(၂) ကျန်းမာရေး			(၃) လက်မှုပညာရှင်		
	ရွာတွင်နေထိုင်သူ	အခြားရွာမှလာသူ		ရွာတွင်နေထိုင်သူ	အခြားရွာမှလာသူ		ရွာတွင်နေထိုင်သူ	အခြားရွာမှလာသူ
မူလတန်းပြဆရာ/မ	<input type="checkbox"/>	<input type="checkbox"/>	ဆရာဝန်	<input type="checkbox"/>	<input type="checkbox"/>	လက်သမား	<input type="checkbox"/>	<input type="checkbox"/>
အထက်တန်းပြဆရာ/မ	<input type="checkbox"/>	<input type="checkbox"/>	လက်ထောက်ကျန်းမာရေးမှူး	<input type="checkbox"/>	<input type="checkbox"/>	ပန်းရံ	<input type="checkbox"/>	<input type="checkbox"/>
အလယ်တန်းပြဆရာ/မ	<input type="checkbox"/>	<input type="checkbox"/>	အမျိုးသမီးကျန်းမာရေးဆရာမ	<input type="checkbox"/>	<input type="checkbox"/>	လျှပ်စစ်ကျွမ်းကျင်ပီးသမား	<input type="checkbox"/>	<input type="checkbox"/>
မူကြိုဆရာ/မ	<input type="checkbox"/>	<input type="checkbox"/>	သားဖွားဆရာမ	<input type="checkbox"/>	<input type="checkbox"/>	ရေပိုက်သွယ်သူ	<input type="checkbox"/>	<input type="checkbox"/>
အခြား	<input type="checkbox"/>	<input type="checkbox"/>	ပြည်သူ့ကျန်းမာရေးလုပ်သား	<input type="checkbox"/>	<input type="checkbox"/>	စက်ပြင်ဆရာ	<input type="checkbox"/>	<input type="checkbox"/>
မှတ်ချက်			မှတ်ချက်			မှတ်ချက်		

(ဃ) ကျေးရွာသို့ ရောက်ရှိနိုင်သည့် လမ်းအခြေအနေ / ကျေးရွာတစ်ရွာသည် ၎င်း၏ ကျေးရွာအုပ်စုနှင့် ဆက်သွယ်ထားသော လမ်းအခြေအနေ (အောက်ပါတို့ကိုပိုင်းပါ)

ကျောက်ကြမ်းလမ်း: ကတ္တရာလမ်း: ကွန်ကရစ်လမ်း: မော်တော်ဆိုင်ကယ်လမ်း:
 ကျောက်ခင်းလမ်း: မြေသားလမ်း: လူသွားလမ်း: အခြား: _____

(င) ကျေးရွာဖွံ့ဖြိုးမှုစီမံချက်

- (၁) လူထုဗဟိုပြုစီမံကိန်းမစတင်မီ ဤကျေးရွာတွင်ကျေးရွာဖွံ့ဖြိုးမှု စီမံချက်ရှိခဲ့ပါသလား? ပိုင်းပါ
 ရှိပါသည်/မရှိပါ/မသိပါ
- (၂) ရှိခဲ့ပါလျှင် ဤစီမံချက်ကို မည်သည့် ခုနှစ်တွင်ပြင်ဆင်ခဲ့ပါသနည်း? နှစ်-----/မသိပါ ၂၀၂၆
- (၃) ဤစီမံချက်ကို မြို့နယ်မှအတည်ပြုခဲ့ပါသလား? ပြုခဲ့ပါသည်/မပြုခဲ့ပါ မသိပါ

(စ) ခရီးအကွာအဝေး

- (၁) ဤကျေးရွာ၏ဗဟိုမှ ၎င်းကျေးရွာအုပ်စု၏ဗဟိုအထိ ခရီးခိုင်းမည်မျှကွာဝေးသနည်း? ပိုင်-----/မသိပါ
- (၂) ဤကျေးရွာမှ ၎င်းကျေးရွာအုပ်စုဗဟိုအထိ သွားလာရာတွင်ကြာမြင့်သည့်အချိန်။

ခြောက်သွေ့ရာသီတွင်ကြာချိန် ----- ၁:၃၀ နာရီ ----- ထော်လာဂျီ/မော်တော်ဆိုင်ကယ်/ခြေလျင်/လား/မော်တော်ဘုတ်/
 အခြား: ----- (၂) နာရီ -----) နာရီ

မိုးရာသီတွင်ကြာချိန် ----- ၂ နာရီ ----- ထော်လာဂျီ/မော်တော်ဆိုင်ကယ်/ခြေလျင်/လား/မော်တော်ဘုတ်/
 အခြား: ----- (၂:၃၀) နာရီ -----) နာရီ

(ဆ) ပတ်ဝန်းကျင်ဆိုင်ရာ သဘာဝဘေးအန္တရာယ်

ဤကျေးရွာတွင် ရေကြီးခြင်းကဲ့သို့ သဘာဝဘေးအန္တရာယ်ကျရောက်ဖူးခြင်း ရှိပါသလား။

မရှိပါ ရှိပါသည် ရှိလျှင်ဖော်ပြပါ -----

(ဇ) ကျေးရွာတွင် ခွဲစည်းထားသော အဖွဲ့အစည်းများ

လူထုဗဟိုပြုစီမံကိန်းမတိုင်မီ ဤကျေးရွာတွင် ကျေးရွာဖွံ့ဖြိုးရေးအတွက် အစိုးရ (သို့) ရွာသားများကိုယ်တိုင်(သို့) စီမံကိန်းတစ်ခုခုမှ ခွဲစည်းထားသည့် အဖွဲ့အစည်းများရှိပါသလား။

(၁) ကျေးရွာ ဖွံ့ဖြိုးရေး ကော်မတီ

(၂) -----

(ဈ) အထွေထွေအုပ်ချုပ်ရေး ဦးစီးဌာန (GAD) မှ မှတ်တမ်းတင်ထားခြင်း

ဤကျေးရွာသည် အထွေထွေအုပ်ချုပ်ရေး ဦးစီးဌာန (GAD) မှ မှတ်တမ်းတင်ထားမှု ရှိပါသလား။

မရှိပါ ရှိပါသည်

ကျေးရွာခေါင်းဆောင်

အမည် ဦးစံထွန်း

လက်မှတ်  နေ့. ၁၇.၁၂.၂၀၁၈

လူထုစည်းရုံးရေးမှူး

အမည် ဒေါ်ခင်မိုးမိုးကျော်

လက်မှတ်  နေ့. ၅ ၁၇.၁၂.၂၀၁၈

၈။ (ခ) ကျေးရွာအချက်အလက် (ပုံစံ-၁) (ဒုတိယနှစ်စက်ဝန်း)

ပုံစံ - ၀ - ၁ ကျေးရွာအခြေခံအချက်အလက်များ (Form PC 1)

လမ်းညွှန်ချက်၊ ကျေးရွာတစ်ရွာသို့ ပထမဆုံးမိတ်ဆက်ခရီးသွားရောက်သောအခါ လူထုစည်းရုံးရေးမှူးသည် ကျေးရွာခေါင်းဆောင်များအားကျေးရွာအချက်အလက်များကိုမေတ္တာရပ်ခံ၍တောင်းခံရသည်။ ဤအချက်အလက်များကိုစီမံကိန်းမိတ်ဆက်အစည်းဝေးမတိုင်မီတောင်းခံရသည်။ စီမံကိန်းမိတ်ဆက်အစည်းဝေးတွင် လူထုစည်းရုံးရေးမှူးသည် ဤအချက်အလက်များအား စစ်ဆေးပြီး မှန်ကန်အောင်ပြုလုပ်ရမည်။ ပြီးနောက်တွင် လူထုစည်းရုံးရေးမှူးမှ သတင်းအချက်အလက်ထံသို့ Tablets မှ တဆင့် ဖြည့်သွင်းရမည်။

ကျေးရွာခေါင်းဆောင် အမည် U Myint Aye	ကျေးရွာခေါင်းဆောင်၏ ဖုန်းနံပါတ် ၀၇-	လူထုစည်းရုံးရေးမှူး၏အမည် Daw Mai Cherry Moe Moe
ပြည်နယ်၊ တိုင်းဒေသကြီး Rakhae	မြို့နယ် Gwea	ကျေးရွာအုပ်စု Chung Thas Gyi
		ကျေးရွာ Set Gyi Paiz

က၊ လူဦးရေ

လူမျိုးစု	အိမ်ထောင်စုအရေအတွက်	ကိုးကွယ်သည့်ဘာသာ	အိမ်ထောင်စုအရေအတွက်
လူမျိုးစု (၁) - ၁၂၆	၁၃	ဘာသာ(၁) - ၄-၆	၁၃
လူမျိုးစု (၂) -----		ဘာသာ(၂) -----	
လူမျိုးစု (၃) -----		ဘာသာ(၃) -----	
လူမျိုးစုရော -----		ဘာသာရော -----	
အခြား			
	အရေအတွက်		
မသန်စွမ်းသူများ	၇၀ - ၁		
သက်ကြီးရွယ်အိုများ (၆၅ နှစ် နှင့် အထက်)	၇၀ - ၂ / ၈ - ၁		
ဝစ်ဘေးရောင်	-		

	အမျိုးသား(အရေအတွက်)	အမျိုးသမီး(အရေအတွက်)	စုစုပေါင်းအရေအတွက်
လူဦးရေ	၂၃	၂၂	၄၅

လူမျိုးစု (၁)-----			
လူမျိုးစု (၂)-----			
လူမျိုးစု (၃)-----			
အခြား			
အိမ်ထောင်ဦးစီး	၄	၄	၇၃

(ခ) အခြေခံအဆောက်အအုံ အသုံးအဆောင်များ

စာသင်ကျောင်း	အမှတ် ခြံပေါ်	ကျန်းမာရေး	အမှတ် ခြံပေါ်	ဘာသာရေးအဆောက် အအုံများ	အမှတ် ခြံပေါ်
အထက်တန်းကျောင်း	<input type="checkbox"/>	ဆေးရုံ	<input type="checkbox"/>	စေတီ	<input type="checkbox"/>
အလယ်တန်းကျောင်း	<input type="checkbox"/>	ကျန်းမာရေးဌာန	<input type="checkbox"/>	ဘုန်းကြီးကျောင်း	<input type="checkbox"/>
ပူလတန်းကျောင်း	<input type="checkbox"/>	ကျန်းမာရေးဌာနခွဲ	<input type="checkbox"/>	ဟိန္ဒူဘုရားကျောင်း	<input type="checkbox"/>
မူကြိုကျောင်း	<input type="checkbox"/>	ဆေးပေးခန်း	<input type="checkbox"/>	ခရစ်ယာန်ကျောင်း	<input type="checkbox"/>
အခြား	<input type="checkbox"/>	အခြား	<input type="checkbox"/>	ဗလီ	<input type="checkbox"/>
				အခြား	<input type="checkbox"/>
မှတ်ချက်		မှတ်ချက်		မှတ်ချက်	

(ဂ) ကျွမ်းကျင်သူများမှတ်တမ်း (ကျေးရွာတွင်နေထိုင်သော သို့မဟုတ် တခြားရွာမှလာရောက်သောကျွမ်းကျင်သူများ)

(၁) စာသင်ကျောင်း			(၂) ကျန်းမာရေး			(၃) လက်မှုပညာရှင်		
	ရွာတွင်နေ ထိုင်သူ	အခြားရွာမှ လာသူ		ရွာတွင်နေ ထိုင်သူ	အခြား ရွာမှ လာသူ		ရွာတွင် နေထိုင်သူ	အခြား မှလာသူ
ပူလတန်းပြထုတ်/မ	<input type="checkbox"/>	<input type="checkbox"/>	ထရားဝန်	<input type="checkbox"/>	<input type="checkbox"/>	လက်သမား	<input type="checkbox"/>	<input type="checkbox"/>

အထက်တန်းပြဆရာ/မ	<input type="checkbox"/>	<input type="checkbox"/>	လက်ထောက်ကျန်းမာရေးမှူး	<input type="checkbox"/>	<input type="checkbox"/>	ပန်းရံ	<input type="checkbox"/>	<input type="checkbox"/>
အလယ်တန်းပြဆရာ/မ	<input type="checkbox"/>	<input type="checkbox"/>	အမျိုးသမီးကျန်းမာရေးဆရာမ	<input type="checkbox"/>	<input type="checkbox"/>	လှုပ်စစ်ကျွမ်းကျင်၊ မီးသမား	<input type="checkbox"/>	<input type="checkbox"/>
မူကြိုဆရာ/မ	<input type="checkbox"/>	<input type="checkbox"/>	သားဖွားဆရာမ	<input type="checkbox"/>	<input type="checkbox"/>	ရေပိုက်သွယ်သူ	<input type="checkbox"/>	<input type="checkbox"/>
အခြား	<input type="checkbox"/>	<input type="checkbox"/>	ပြည်သူ့ကျန်းမာရေးလုပ်သား	<input type="checkbox"/>	<input type="checkbox"/>	စက်ပြင်ဆရာ	<input type="checkbox"/>	<input type="checkbox"/>
မှတ်ချက်			မှတ်ချက်			မှတ်ချက်		

(ဃ) ကျေးရွာသို့ ရောက်ရှိနိုင်သည့်လမ်းအခြေအနေ / ကျေးရွာတစ်ရွာသည် ၎င်း၏ကျေးရွာအုပ်စုနှင့် ဆက်သွယ်ထားသော လမ်းအခြေအနေ (အောက်ပါတို့ကိုဝိုင်းပါ)

ကျောက်ကြမ်းလမ်း ကတ္တရာလမ်း ကွန်ကရစ်လမ်း မော်တော်ဆိုင်ကယ်လမ်း
 ကျောက်ခင်းလမ်း မြေသားလမ်း လူသွားလမ်း အခြား _____

(င) ကျေးရွာဖွံ့ဖြိုးမှုစီမံချက်

ဝိုင်းပါ

(၁) လူထုဗဟိုပြုစီမံကိန်းမစတင်မီ ဤကျေးရွာတွင်ကျေးရွာဖွံ့ဖြိုးမှု စီမံချက်ရှိခဲ့ပါသလား? ရှိပါသည်/မရှိပါ/မသိပါ

(၂) ရှိခဲ့ပါလျှင် ဤစီမံချက်ကို မည်သည့် ခုနှစ်တွင်ပြင်ဆင်ခဲ့ပါသနည်း? နှစ်-----/မသိပါ

(၃) ဤစီမံချက်ကို မြို့နယ်မှအတည်ပြုခဲ့ပါသလား? ပြုခဲ့ပါသည်/မပြုခဲ့ပါ/မသိပါ

(စ) ခရီးအကွာအဝေး

(၁) ဤကျေးရွာ၏ဗဟိုမှ၎င်းကျေးရွာအုပ်စု၏ဗဟိုအထိခရီးမိုင်မည်မျှကွာဝေးသနည်း? မိုင် ၂.၅၆ / မသိပါ

(၂) ဤကျေးရွာမှ ၎င်းကျေးရွာအုပ်စုဗဟိုအထိသွားလာရာတွင်ကြာမြင့်သည့်အချိန်။
 ခြောက်သွေ့ရာသီတွင်ကြာချိန် ၂:၀၀ ----- ထော်လာရီ/မော်တော်ဆိုင်ကယ်/ခြေလျင်/လား/မော်တော်ဘုတ်/
 အခြား -----

မိုးရာသီတွင်ကြာချိန် ၂:၀၀ ----- ထော်လာရီ/မော်တော်ဆိုင်ကယ်/ခြေလျင်/လား/မော်တော်ဘုတ်/
 အခြား -----

(ဆ) ပတ်ဝန်းကျင်ဆိုင်ရာသဘာဝဘေးအန္တရာယ်

ဤကျေးရွာတွင်ကြေးခြင်းကဲ့သို့ သဘာဝဘေးအန္တရာယ်ကျရောက်ဖူးခြင်း ရှိပါသလား။

မရှိပါ ရှိပါသည် ရှိလျှင်ဖော်ပြပါ။ ၂၀၀၄ ခုနှစ် ဇူလိုင်လ

(ဂ) ကျေးရွာတွင် ဖွဲ့စည်းထားသော အဖွဲ့အစည်းများ

လူထုဗဟိုပြုစီမံကိန်းမတိုင်မီ ဤကျေးရွာတွင် ကျေးရွာဖွံ့ဖြိုးရေးအတွက် အစိုးရ(သို့)ရွာသားများကိုယ်တိုင်(သို့) စီမံကိန်းတစ်ခုခုမှ ဖွဲ့စည်းထားသည့် အဖွဲ့အစည်းများရှိပါသလား။

(၁) -----

(၂) -----

(ဈ) အထွေထွေအုပ်ချုပ်ရေး ဦးစီးဌာန (GAD) မှ မှတ်တမ်းတင်ထားခြင်း

ဤကျေးရွာသည် အထွေထွေအုပ်ချုပ်ရေး ဦးစီးဌာန (GAD) မှ မှတ်တမ်းတင်ထားမှု ရှိပါသလား။

မရှိပါ ရှိပါသည်

ကျေးရွာခေါင်းဆောင်

အမည် ဦးမြင့်အောင်

လက်မှတ်  နေ့စွဲ ၂၁. ၁၀. ၂၀၁၄

လူထုစည်းရုံးရေးမှူး

အမည် ဒေါ်ခင်မြင့်စန်း

လက်မှတ်  နေ့စွဲ ၂၁. ၁၀. ၂၀၁၄

၈။ (ဂ) ကျေးရွာအချက်အလက် (ပုံစံ-၁) (တတိယနှစ် စက်ဝန်း)

ပုံစံ - ၈ - ၁ ကျေးရွာအခြေခံအချက်အလက်များ (Form PC 1)

လယ်ဥယျာဉ်များ လူထုစည်းရုံးရေးမှူးသည် ကျေးရွာခေါင်းဆောင်များအားကျေးရွာအချက်အလက်များကိုပေတ္တာရပ်ခံ၍တောင်းခံရသည့်ဤအချက်အလက်များကိုစီမံကိန်းမိတ်ဆက်အစည်းဝေးပတ်ဝန်းကျင်တောင်းခံရသည့်စီမံကိန်းမိတ်ဆက်အစည်းဝေးတွင် လူထုစည်းရုံးရေးမှူးသည် ဤအချက်အလက်များအား စစ်ဆေးပြီး မှန်ကန်အောင်ပြုလုပ်ရမည်။ ငြိမ်နက်တွင် လူထုစည်းရုံးရေးမှူးမှ သတင်းအချက်အလက်ထိခိုက်မှု၊ Tablets မှ တစ်စင့် ဖြည့်သွင်းရမည်။		
ကျေးရွာခေါင်းဆောင် အမည် ဦး ဖြူဒီဒေသ	ကျေးရွာခေါင်းဆောင်၏ ဖုန်းနံပါတ် ၀၇ ၂၆၄၂၃၁၇၆၈	လူထုစည်းရုံးရေးမှူး၏အမည် ဒေါ် ဒေါ်ခင်မြ
ပြည်နယ်၊တိုင်း၊အထောက်အထား ၇၅၆	မြို့နယ် ၇	ကျေးရွာအုပ်စု ချောင်းသာကြီး
		ကျေးရွာ ခေတ်ကြီးပိတ်

စာ၊ လူဦးရေ

လူမျိုးစု	အိမ်ထောင်စုအရေအတွက်	ကိုးကွယ်သည့်ဘာသာ	အိမ်ထောင်စုအရေအတွက်
လူမျိုးစု (၁) - ၇၅၆	၁၄	ဘာသာ(၁) - ၇၅၆	၁၄
လူမျိုးစု (၂) -		ဘာသာ(၂) -	
လူမျိုးစု (၃) -		ဘာသာ(၃) -	
လူမျိုးစုရော -		ဘာသာရော -	
အခြား			
	အရေအတွက်		
မသန်စွမ်းသူများ	၂		
သက်ကြီးရွယ်အိုများ (၆၅ နှစ် နှင့် အထက်)	၃		
စစ်ဘေးရှောင်	-		

	အမျိုးသား(အရေအတွက်)	အမျိုးသမီး(အရေအတွက်)	စုစုပေါင်းအရေအတွက်
လူဦးရေ	၂၄	၂၂	၄၆

လူမျိုးစု (၁)-၇ ခု ပေါင်း	၂၄	၂၂	၄၆
လူမျိုးစု (၂)-----			
လူမျိုးစု (၃)-----			
အခြား			
အိမ်ထောင်ဦးစီး	၁၂		၁၂

(ခ) အခြေခံအထောက်အပံ့ အသုံးအဆောင်များ

စာသင်ကျောင်း	အမှတ် ခြံမပါ	ကျန်းမာရေး	အမှတ် ခြံမပါ	ဘာသာရေးအထောက် အပံ့များ	အမှတ် ခြံမပါ
အထက်တန်းကျောင်း	<input type="checkbox"/>	ဆေးရုံ	<input type="checkbox"/>	စေတီ	<input type="checkbox"/>
အလယ်တန်းကျောင်း	<input type="checkbox"/>	ကျန်းမာရေးဌာန	<input type="checkbox"/>	ဘုန်းကြီးကျောင်း	<input type="checkbox"/>
မူလတန်းကျောင်း	<input type="checkbox"/>	ကျန်းမာရေးဌာနခွဲ	<input type="checkbox"/>	ဟိန္ဒူဘုရားကျောင်း	<input type="checkbox"/>
မူကြိုကျောင်း	<input type="checkbox"/>	ဆေးဓေးခန်း	<input type="checkbox"/>	စရစ်ယာန်ကျောင်း	<input type="checkbox"/>
အခြား	<input type="checkbox"/>	အခြား	<input type="checkbox"/>	ဗလီ	<input type="checkbox"/>
				အခြား	<input type="checkbox"/>
မှတ်စုကတ်		မှတ်စုကတ်		မှတ်စုကတ်	

(ဂ) ကျွမ်းကျင်သူများမှတ်တမ်း (ကျေးရွာတွင်နေထိုင်သော သို့မဟုတ် တခြားရွာမှလာရောက်သော ကျွမ်းကျင်သူများ)

	(၁) စာသင်ကျောင်း		(၂) ကျန်းမာရေး			(၃) လက်မှုပညာရှင်	
	ရွာတွင်နေ ထိုင်သူ	အခြားရွာမှ လာသူ		ရွာတွင်နေ ထိုင်သူ	အခြား ရွာမှ လာသူ		ရွာတွင် နေထိုင်သူ
မူလတန်းပြဆရာ/မ	<input type="checkbox"/>	<input type="checkbox"/>	ဆရာဝန်	<input type="checkbox"/>	<input type="checkbox"/>	လက်သမား	<input type="checkbox"/>

အထက်တန်းပြဆရာ/မ	<input type="checkbox"/>	<input type="checkbox"/>	လက်ထောက် ကျန်းမာရေးမှူး	<input type="checkbox"/>	<input type="checkbox"/>	ပန်းမုံ	<input type="checkbox"/>
အလယ်တန်းပြဆရာ/မ	<input type="checkbox"/>	<input type="checkbox"/>	အမျိုးသမီးကျန်းမာရေး ဆရာမ	<input type="checkbox"/>	<input type="checkbox"/>	လှိုင်စင်ကျွန်းကျွန်း၊ ဇိဘမား	<input type="checkbox"/>
မူကြိုဆရာ/မ	<input type="checkbox"/>	<input type="checkbox"/>	သားစွားဆရာမ	<input type="checkbox"/>	<input type="checkbox"/>	ဓနုပိုင်သွယ်သူ	<input type="checkbox"/>
အခြား	<input type="checkbox"/>	<input type="checkbox"/>	ပြည်သူ့ကျန်းမာရေးလုပ်သား	<input type="checkbox"/>	<input type="checkbox"/>	စက်ပြင်ဆရာ	<input type="checkbox"/>
မှတ်ချက်			မှတ်ချက်			မှတ်ချက်	

(ဃ) ကျေးရွာသို့ ရောက်ရှိနိုင်သည့်လမ်းအခြေအနေ / ကျေးရွာတစ်ရွာသည် ၎င်း၏ကျေးရွာအုပ်စုနှင့် ဆက်သွယ်ထားသော လမ်းအခြေအနေ (အောက်ပါဝို့ကိုရိုင်းပါ)

ကျောက်ကြမ်းလမ်း ကတ္တရာလမ်း ကွန်ကရစ်လမ်း မော်တော်ဆိုင်ကယ်လမ်း
 ကျောက်ခင်းလမ်း မြေသားလမ်း လူသွားလမ်း အခြား _____

(င) ကျေးရွာဖွံ့ဖြိုးမှုစီမံချက်

ပိုင်းပါ

(၁) လူထုပတ်ဝန်းကျင်ထိခိုက်မှုမရှိစေရန် ဤကျေးရွာတွင်ကျေးရွာဖွံ့ဖြိုးမှု စီမံချက်ရှိခဲ့ပါသလား? ရှိပါသည်/မရှိပါ/မသိပါ

(၂) ရှိခဲ့ပါလျှင် ဤစီမံချက်ကို မည်သည့် ခုနှစ်တွင်ပြင်ဆင်ခဲ့ပါသနည်း? နှစ်— /မသိပါ

(၃) ဤစီမံချက်ကို ဖြည့်စွက်မှုအတည်ပြုခဲ့ပါသလား? ပြုခဲ့ပါသည်/မပြုခဲ့ပါ /မသိပါ

(စ) ခရီးအကွာအဝေး

(၁) ဤကျေးရွာ၏ပတ်ဝန်းကျင်ကျေးရွာအုပ်စု၏ပတ်ဝန်းကျင်အထိခရီးမိုင်မည်မျှကွာဝေးသနည်း? မိုင်— /မသိပါ

(၂) ဤကျေးရွာမှ ၎င်းကျေးရွာအုပ်စုပတ်ဝန်းကျင်သွားလာရာတွင်ကြာမြင့်သည့်အချိန်

ခြောက်စက္ကန့်သည်တွင်ကြာချိန်— ၂ : ၃၀ နာရီ— ထော်လာရီ/မော်တော်ဆိုင်ကယ်/မြေလှောင်/လား/မော်တော်ဘုတ်/
 အခြား _____

မိုးရာသီတွင်ကြာချိန်— ၂ : ၃၀ နာရီ— ထော်လာရီ/မော်တော်ဆိုင်ကယ်/မြေလှောင်/လား/မော်တော်ဘုတ်/
 အခြား _____

(ဆ) ပတ်ဝန်းကျင်ဆိုင်ရာသဘာဝဘေးအန္တရာယ်

ဤကျေးရွာတွင်ရေကြီးခြင်းကဲ့သို့ သဘာဝဘေးအန္တရာယ်ကျရောက်ဖူးခြင်း ရှိပါသလား။

မရှိပါ ရှိပါသည် ရှိလျှင်ဖော်ပြပါ။ ၂၀၁၉-၂၀၂၀ ခုနှစ်အတွင်း အန္တရာယ်ရှိခဲ့ပါသလား။

(ဇ) ကျေးရွာတွင် ဖွဲ့စည်းထားသော အဖွဲ့အစည်းများ

လူထုပညာပြုစီမံကိန်းမတိုင်မီ ဤကျေးရွာတွင် ကျေးရွာဖွံ့ဖြိုးရေးအတွက် အစိုးရ(သို့)ရွာသားများကိုယ်တိုင်(သို့) စီမံကိန်းတစ်ခုခုမှ ဖွဲ့စည်းထားသည့် အဖွဲ့အစည်းများရှိပါသလား။

(၁) မရှိပါ

(၂) _____

(ဈ) အထွေထွေအုပ်ချုပ်ရေး ဦးစီးဌာန (GAD) မှ မှတ်တမ်းတင်ထားခြင်း

ဤကျေးရွာသည် အထွေထွေအုပ်ချုပ်ရေး ဦးစီးဌာန (GAD) မှ မှတ်တမ်းတင်ထားမှု ရှိပါသလား။

မရှိပါ ရှိပါသည်

ကျေးရွာခေါင်းဆောင်

အမည် ဦးမြင့်ကျော်

လက်မှတ်

နေ့ရက် ၂၆.၁၀.၂၀၂၀

လူထုစည်းရုံးရေးမှူး

အမည် ဒေါ်ခိုင်ဖြူဖြူ

လက်မှတ်

နေ့ရက် ၂၆.၁၀.၂၀၂၀

၉။ (က) စီမံကိန်းစက်ဝန်းအချိန်ဇယား (ပုံစံ-၂) (ပထမနှစ် စက်ဝန်း)

ပုံစံ - ၈ - ၂ - စီမံကိန်းစက်ဝန်းအချိန်ဇယား (PC 2)

လမ်းညွှန်ချက်၊ သက်ဆိုင်ရာလူထုစည်းရုံးရေးမှူး/လက်ထောက်နည်းပညာမှူးများမှ စီမံကိန်းစက်ဝန်းအဆင့်တစ်စုစီပြီးစီးတိုင်း ကျေးရွာနှင့် ကျေးရွာအုပ်စုအတွက်
 ဤပုံစံကို ဖြည့်သွင်းရမည်။
 စည်းရုံးရေးမှူး/ဝန်ထမ်း အမည် ဒေါ်ခင်မြင့်မြင့်ကျော်
 ဖ.န.ခွဲ ၁၇-၁၂-၂၀၁၈ စက်ဝန်းအားအမှတ်ခြိမ်ပါ ၂၊ စက်ဝန်း(၁) စက်ဝန်း(၂) စက်ဝန်း(၃)
 ဖြည့်နယ်/ဇုန်း ၇၂၆ မြို့နယ် ၇ ကျေးရွာအုပ်စု ကျေးရွာအုပ်စု ကျေးရွာ ကျေးရွာ စုစည်း(ဇုန်း) ၀၀၀

စီမံကိန်းဆောင်ရွက်မှုအဆင့်များ	ဖေ.ခွဲ		အစည်းအဝေးတွင်တက်ရောက်သူအရေအတွက်						
	စတင်သည့် ဖေ.ခွဲ	ပြီးဆုံးသည့် ဖေ.ခွဲ	အမျိုးသား အရေအတွက်	အမျိုးသမီး အရေအတွက်	အိမ်ထောင်စု အရေအတွက်	လူမျိုးစုတက်ရောက်သူ အရေအတွက် နှင့် လူမျိုးစုအမည်	အိမ်ထောင်စု ပေါင်း	အိမ်ထောင်စု %	
၁။ ကျေးရွာစီမံကိန်း မိတ်ဆက်အစည်းအဝေး	၁၇-၁၂-၂၀၁၈	၁၇-၁၂-၂၀၁၈	၅	၄	၈	၂၆	၇၂၆	၁၄	၅၇.၃%
၂။ ကျေးရွာဖွံ့ဖြိုးရေး စီမံချက်ရေးဆွဲခြင်း အစည်းအဝေး	၂၇-၁၂-၂၀၁၈	၂၇-၁၂-၂၀၁၈	၇	၄	၁၁	၁၁	၇၂၆	၁၄	၁၆.၄%
၃။ ကျေးရွာအုပ်စု လုပ်ငန်းဆုံးဖြတ်ချက်ချသည့် အစည်းအဝေး	၅-၁-၂၀၁၉	၅-၁-၂၀၁၉	၁၁	၁၃	၂၄	၂၄	၇၂၆	၂၄	၁၀၀%
၄။ မြို့နယ်အဆင့် စီမံကိန်းရေးဆွဲရေး နှင့် အကောင်အထည်ဖော်ရေးကော်မတီ၏ စီမံကိန်း သုံးသပ်မှု အစည်းအဝေး			မလို	မလို	မလို	မလို			
၅။ မြို့နယ် စီမံကိန်းရေးဆွဲရေး နှင့် အကောင်အထည်ဖော်ရေး ကော်မတီ၏ဆုံးဖြတ်ချက်ကို ရွာသို့ အသိပေး အကြောင်းကြားသည့် အစည်းအဝေး									
၆။ စီမံကိန်းလုပ်ငန်းခွဲစီမံချက်ရေးဆွဲခြင်း အစည်းအဝေး									
၆.၁။ စီမံကိန်းလုပ်ငန်း အကောင်အထည်ဖော် ရေးဆွဲခြင်း									

အရေးကော်မီတီ၏ဆုံးဖြတ်ချက်ကို ရွာသို့ အသိပေးအကြောင်းကြားသည့်အစည်းအဝေး								
၆။ စီမံကိန်းလုပ်ငန်းခွဲစီမံချက်ရေးဆွဲခြင်း အစည်းအဝေး	မလို	မလို	မလို	မလို	မလို	မလို	မလို	မလို
၆.၁။ စီမံကိန်းလုပ်ငန်း အကောင်အထည်ဖော် ရေးဆွဲခြင်း								
၆.၂။ ဝယ်ယူရေးအစီအစဉ် ရေးဆွဲခြင်း								
၆.၃။ ဘဏ္ဍာရေးကုန်ကျမှု လျာထားအစီအစဉ် ရေးဆွဲခြင်း								
၆.၄။ ပြင်/ထိန်းအစီအစဉ် ရေးဆွဲခြင်း								
၇။ စီမံကိန်းလုပ်ငန်းခွဲ တိုးတက်မှု စောင့်ကြည့် အစည်းအဝေး	မလို	မလို	မလို	မလို	မလို	မလို	မလို	မလို
၇.၁။ အစည်းအဝေး ပထမအကြိမ်								
၇.၂။ အစည်းအဝေး ဒုတိယအကြိမ်								
၇.၃။ အစည်းအဝေး တတိယအကြိမ်								
၈။ စီမံကိန်းလုပ်ငန်းခွဲ အပြီးသတ်စစ်ဆေးခြင်း အစည်းအဝေး								
၉။ လူထုစစ်ဆေးပွဲအစည်းအဝေး								

၉။ (ခ) စီမံကိန်းစက်ဝန်းအချိန်ဇယား (ပုံစံ-၂) (ဒုတိယနှစ်စက်ဝန်း)

ပုံစံ - စ-၂ - စီမံကိန်းစက်ဝန်းအချိန်ဇယား (PC 2)

လုပ်ငန်းအမျိုးအစား စီမံကိန်းစက်ဝန်းအဆင့်တစ်ခုစီပြီးစီးတိုင်းကျေးရွာနှင့် ကျေးရွာအုပ်စုအတွက်ဤပုံစံကိုဖြည့်သွင်းရမည်။		သက်ဆိုင်ရာလူထုစည်းရုံးရေးမှူး/လက်ထောက်နည်းပညာမှူးများမှ	
စည်းရုံးရေးမှူး/လက်ထောက်နည်းပညာရေးမှူးဝန်ထမ်း အမည် - <u>ဒေါ်မိကျွယ်ဒါလွန်းမိုး / ဒေါ်ခင်အေးလွန်း</u>			
နေ့စွဲ	၇.၂. ၁၀. ၂၀၁၅	စက်ဝန်းအားအမှတ်ခြိမ်းမီ <input type="checkbox"/> စက်ဝန်း(၁) <input checked="" type="checkbox"/> စက်ဝန်း(၂) <input type="checkbox"/> စက်ဝန်း(၃) <input type="checkbox"/> စက်ဝန်း(၄)	
ပြည်နယ်/တိုင်း	ချင်း	မြို့နယ်	၇
ကျေးရွာအုပ်စု	၆၂၅၆-၁၁၂	ကျေးရွာ	ဆွတ်မြစ်မြစ်

စီမံကိန်းဆောင်ရွက်မှုအဆင့်များ	နေ့စွဲ		အစည်းအဝေးတွင်တက်ရောက်သူအရေအတွက်					
	စတင်သည့်နေ့	ပြီးဆုံးသည့်နေ့	အမျိုးသားအရေအတွက်	အမျိုးသမီးအရေအတွက်	အိမ်ထောင်စုအရေအတွက်	လူမျိုးစုတက်ရောက်သူအရေအတွက်နှင့် လူမျိုးစုအမည်	အိမ်ထောင်စုပေါင်း	အိမ်ထောင်စု %
၁။ ကျေးရွာစီမံကိန်း မိတ်ဆက်အစည်းအဝေး	၂၁.၁၀.၁၅	၂၁.၁၀.၁၅	၂၁	၁၃	၅၇	၅၂၆ / ၄	၁၃	၅၈.၈၅%
၂။ ကျေးရွာဖွံ့ဖြိုးရေး စီမံချက်ရေးဆွဲခြင်းအစည်းအဝေး	၂၂.၁၀.၁၅	၂၂.၁၀.၁၅	၅	၁၁	၁၆	၅၂၆ / ၈	၁၃	၆၁.၅၃%
၃။ ကျေးရွာအုပ်စုလုပ်ငန်းဆုံးဖြတ်ချက်ချသည့်အစည်းအဝေး	၂၃.၁၀.၁၅	၂၃.၁၀.၁၅	၁၈	၆	၂၄	၅၂၆ / ၂၄	-	-
၄။ မြို့နယ်အဆင့်စီမံကိန်းရေးဆွဲရေးနှင့်အကောင်အထည်ဖော်ရေးကော်မတီ၏ စီမံကိန်းသုံးသပ်မှုအစည်းအဝေး			မလုံ	မလုံ	မလုံ	မလုံ		
၅။ မြို့နယ်စီမံကိန်းရေးဆွဲရေးနှင့်အကောင်အထည်ဖော်ရေး								

ကျေးကော်မတီ၏ဆုံးဖြတ်မှုကို ရွာသို့အသိပေးအကြောင်းကြားသည့်အစည်းအဝေး								
၆။ စီမံကိန်းလုပ်ငန်းခွဲစီမံချက်ရေးဆွဲခြင်းအစည်းအဝေး	မလုံ	မလုံ	မလုံ	မလုံ	မလုံ	မလုံ	မလုံ	မလုံ
၆.၁။ စီမံကိန်းလုပ်ငန်းအကောင်အထည်ဖော် ရေးအစီအစဉ် ရေးဆွဲခြင်း								
၆.၂။ ဝယ်ယူရေးအစီအစဉ် ရေးဆွဲခြင်း								
၆.၃။ ဘဏ္ဍာရေးကုန်ကျမှုလျာထားအစီအစဉ် ရေးဆွဲခြင်း								
၆.၄။ ပြင်/ထိန်းအစီအစဉ် ရေးဆွဲခြင်း								
၇။ စီမံကိန်းလုပ်ငန်းခွဲ တိုးတက်မှု စောင့်ကြည့်အစည်းအဝေး	မလုံ	မလုံ	မလုံ	မလုံ	မလုံ	မလုံ	မလုံ	မလုံ
၇.၁။ အစည်းအဝေး ပထမအကြိမ်								
၇.၂။ အစည်းအဝေး ဒုတိယအကြိမ်								
၇.၃။ အစည်းအဝေး တတိယအကြိမ်								
၈။ စီမံကိန်းလုပ်ငန်းခွဲ အပြီးသတ်စစ်ဆေးခြင်းအစည်းအဝေး								
၉။ လူထုစစ်ဆေးပွဲအစည်းအဝေး								

၉။ (ဂ) စီမံကိန်းစက်ဝန်းအချိန်ဇယား (ပုံစံ-၂) (တတိယနှစ် စက်ဝန်း)

ပုံစံ - ၂ - စီမံကိန်းစက်ဝန်းအချိန်ဇယား (PC 2)

လုပ်ငန်းအမျိုးအစား ကျေးရွာအုပ်စုအတွက် ပြန်လည်ထူထောင်ရေး/လက်ထောက်ကူညီပညာပေးရေးများ	သက်ဆိုင်ရာလူထုစည်းရုံးရေးမှူး/လက်ထောက်ကူညီပညာပေးမှူးများမှ	စီမံကိန်းစက်ဝန်းအဆင့်တစ်ခုစီပြီးစီးတိုင်းကျေးရွာနှင့် ကျေးရွာအုပ်စု
စည်းရုံးရေးမှူး/လက်ထောက်ကူညီပညာပေးမှူးဝန်ထမ်း အမည် - ဦး. ဟိန်း. စစ် ဖြူး - ၇၄ / ဝန်ထမ်း ဦးစွာ - CF		
ဇယားနံပါတ် ၂-၁၂-၂၀၂၀	စီမံကိန်းအားဖြည့်စွက်ခြင်း □ စက်ဝန်း(၁) □ စက်ဝန်း(၂) □ စက်ဝန်း(၃) □ စက်ဝန်း(၄)	
ပြင်ဆင်ရေး/အမျိုးအစား ၇၅၆	ဦးစွာ ၇	ကျေးရွာအုပ်စု ချောင်-သက်ကြီး၊ ကျေးရွာ အဖွဲ့ ငြိမ်း၊ ဝတ်

စီမံကိန်းအဆင့်စွက်အဆင့်များ	ဇယားနံပါတ်		အစည်းအဝေးတွင် တက်ရောက်သူအရေအတွက်					အစည်းအဝေး တက်ရောက်သူ အရေအတွက်နှင့် လူဦးရေအမည်	အစည်းအဝေး တက်ရောက်သူ အရေအတွက်	အစည်းအဝေး တက်ရောက်သူ အရေအတွက် %
	စက်ဝန်း	ပြန်လည်ထူထောင်ရေး	အမျိုးအစား အရေအတွက်	အမျိုးအစား အရေအတွက်	အစည်းအဝေး တက်ရောက်သူ အရေအတွက်	လူဦးရေ	အစည်းအဝေး တက်ရောက်သူ အရေအတွက်			
၁။ ကျေးရွာစီမံကိန်း မိတ်ဆက်အစည်းအဝေး	၂၆-၁၀-၂၀၂၀	၂၆-၁၀-၂၀၂၀	၂၂	၂	၂၃	၇၅၆	၂၃	၂၄	၃၂-၂၆%	
၂။ ကျေးရွာအဖွဲ့ ဦးစွာ စီမံချက်ရေးဆွဲခြင်း အစည်းအဝေး	၂၇-၁၀-၂၀၂၀	၂၇-၁၀-၂၀၂၀	၂၂	၂	၂၃	၇၅၆	၂၃	၂၄	၃၂-၂၆%	
၃။ ကျေးရွာအုပ်စု လုပ်ငန်းဆောင်ရွက်ရေးအစည်းအဝေး										
၄။ ဦးစွာအဆင့်စီမံကိန်းရေးဆွဲရေးနှင့် အကောင်အထည်ဖော်ရေးအစည်းအဝေး			မလို	မလို	မလို	မလို				
၅။ ဦးစွာ										

၆။ ရေးကော်မီတီ၏ဆုံးဖြတ်မှုကို ရွာသို့ အသိပေးအကြောင်းကြားသည့်အစည်းအဝေး									
၆။ စီမံကိန်းလုပ်ငန်းခွဲစီမံချက်ရေးဆွဲခြင်း အစည်းအဝေး	မလို	မလို	မလို	မလို	မလို	မလို	မလို	မလို	မလို
၆.၁။ စီမံကိန်းလုပ်ငန်း အကောင်အထည်ဖော် ရေးအစီအစဉ် ရေးဆွဲခြင်း									
၆.၂။ ဝယ်ယူရေးအစီအစဉ် ရေးဆွဲခြင်း									
၆.၃။ ဘဏ္ဍာရေးကုန်ကျမှု လျာထားအစီအစဉ် ရေးဆွဲခြင်း									
၆.၄။ ပြင်/ထိန်းအစီအစဉ် ရေးဆွဲခြင်း									
၇။ စီမံကိန်းလုပ်ငန်းခွဲ တိုးတက်မှု စောင့်ကြည့် အစည်းအဝေး	မလို	မလို	မလို	မလို	မလို	မလို	မလို	မလို	မလို
၇.၁။ အစည်းအဝေး ပထမအကြိမ်									
၇.၂။ အစည်းအဝေး ဒုတိယအကြိမ်									
၇.၃။ အစည်းအဝေး တတိယအကြိမ်									
၈။ စီမံကိန်းလုပ်ငန်းခွဲ အပြီးသတ်စစ်ဆေးခြင်း အစည်းအဝေး									
၉။ လူထုစစ်ဆေးပွဲအစည်းအဝေး									

၁၀။ (က) ကျေးရွာဖွံ့ဖြိုးရေးဦးစားပေးအစီအစဉ် (ပုံစံ-၃) (ပထမနှစ် စက်ဝန်း)

ပုံစံ - ၈ - ၃ ကျေးရွာဖွံ့ဖြိုးရေး ဦးစားပေးအစီအစဉ် (Form PC 3)

လမ်းညွှန်ချက်၊ အဆင့်(၃) ကျေးရွာဖွံ့ဖြိုးရေးမှန်းချက်အစည်းအဝေး ပြီးဆုံးသောအခါ ကျေးရွာစီမံကိန်း အထောက်အကူပြု ကော်မတီသည် လူထုစည်းရုံးရေးမှူးအကူအညီဖြင့် ဤပုံစံကိုပြည့်စုံအောင် ပြည့်သွင်းရမည်။	
လူထုစည်းရုံးရေးမှူး/ဝန်ထမ်း အမည် <u>ဒေါ်စင်စုမြင့်ကျော်</u>	
နေ့စွဲ <u>၂၀၂၁.၂.၀၂</u>	စက်ဝန်းအား အမှတ်ခြစ်ပါ (✓) စက်ဝန်း(၁) <input checked="" type="checkbox"/> စက်ဝန်း(၂) <input type="checkbox"/> စက်ဝန်း(၃) <input type="checkbox"/> စက်ဝန်း(၄) <input type="checkbox"/>
ပြည်နယ်/ခရိုင်၊ <u>ချင်း</u>	မြို့နယ် <u>၇</u> ကျေးရွာအုပ်စု/ချောင်း/ရွာကြီး၊ ကျေးရွာ <u>မည့်ကြီးပိတ်</u>
က။ အခက်အခဲအတားအဆီးများအားဆွေးနွေးခြင်း - ယခုလက်ရှိအခြေအနေတွင် ဤကျေးရွာဖွံ့ဖြိုးတိုးတက်ရေးအတွက် အဓိက အခက်အခဲအတားအဆီးများသည် မည်သည့်များဖြစ်ပါသနည်း။ (အမျိုးသား/သမီး အနည်းဆုံးအခက်အခဲ ၅ ခုစီဖော်ပြပါ)	
အမျိုးသား အဖွဲ့မှ တင်ပြသောအခက်အခဲအတားအဆီးများ	အမျိုးသမီး အဖွဲ့မှ တင်ပြသောအခက်အခဲအတားအဆီးများ
၁ ဓမ္မရာဇ်တွင် သောက်သုံးရေ စနစ်မရှိပါ။	၁ ဓမ္မရာဇ်တွင် သောက်သုံးရေ စနစ်မရှိပါ။
၂ ဂွာချင်းဆက်လမ်းကောင်းမရှိ။	၂ ဂွာချင်းဆက်လမ်းမကောင်းပါ။
၃ ကျေးရွာအတွင်းတွင် သောက်ရေ ရရှိရန် အခက်အခဲရှိပါသည်။	၃ ကျေးရွာအတွင်းတွင် သောက်ရေ ရရှိရန် အခက်အခဲရှိပါသည်။
၄ ကျေးရွာအတွင်းတွင် မြေယာပိုမိုရရှိရန် အခက်အခဲရှိပါသည်။	၄ ကျေးရွာအတွင်းတွင် မြေယာပိုမိုရရှိရန် အခက်အခဲရှိပါသည်။
၅ ဂွာချင်းဆက်လမ်းကောင်းမရှိ။	၅ ဂွာချင်းဆက်လမ်းကောင်းမရှိ။
၆ သောက်ရေ ရရှိရန် အခက်အခဲရှိပါသည်။	၆ သောက်ရေ ရရှိရန် အခက်အခဲရှိပါသည်။
၇	၇
၈	၈
၉	၉
၁၀	၁၀

ခ။ မျှော်မှန်းခြင်း - နောင်လာမည့် (၅) နှစ် အတွင်း ကျေးရွာဖွံ့ဖြိုးရေး မျှော်မှန်းလျာထားချက်များအား တင်ပြပါ။

အမျိုးသားအဖွဲ့မှ တင်ပြသောမျှော်မှန်းချက်များ	အမျိုးသမီးအဖွဲ့မှ တင်ပြသောမျှော်မှန်းချက်များ
၁ ဓမ္မရာဇ်တွင် သောက်သုံးရေ စနစ်မရှိပါ။	၁ ဓမ္မရာဇ်တွင် သောက်သုံးရေ စနစ်မရှိပါ။
၂ ဂွာချင်းဆက်လမ်းကောင်းမရှိ။	၂ ဂွာချင်းဆက်လမ်းကောင်းမရှိ။
၃ ကျေးရွာအတွင်းတွင် သောက်ရေ ရရှိရန် အခက်အခဲရှိပါသည်။	၃ ကျေးရွာအတွင်းတွင် သောက်ရေ ရရှိရန် အခက်အခဲရှိပါသည်။
၄ ကျေးရွာအတွင်းတွင် မြေယာပိုမိုရရှိရန် အခက်အခဲရှိပါသည်။	၄ ကျေးရွာအတွင်းတွင် မြေယာပိုမိုရရှိရန် အခက်အခဲရှိပါသည်။
၅ ဂွာချင်းဆက်လမ်းကောင်းမရှိ။	၅ ဂွာချင်းဆက်လမ်းကောင်းမရှိ။
၆ သောက်ရေ ရရှိရန် အခက်အခဲရှိပါသည်။	၆ သောက်ရေ ရရှိရန် အခက်အခဲရှိပါသည်။
၇	၇
၈	၈
၉	၉
၁၀	၁၀

၈။ လူထုစီမံကိန်း၏ လာမည့် (၄) နှစ်အတွက် အကျိုးဝင်သော ဦးစားပေး ဖွံ့ဖြိုးတိုးတက်မှု လုပ်ငန်း အစီအစဉ်များအားဖော်ပြပါ။

အဆင့်	ကျေးရွာအတွက် ဦးစားပေး ဖွံ့ဖြိုးတိုးတက်မှု လုပ်ငန်းစဉ်များ	အဆိုပြုသူ (အမျိုးသားများ/ အမျိုးသမီးများ/အမျိုးသား+ အမျိုးသမီး)	ခန့်မှန်းကုန်ကျ ဝရိတ်	အကျိုးခံစားခွင့်ရှိသူ ခန့်မှန်းခြေ အရေ အတွက်
၁	လုံခြုံရေးအတွက် ရေပေးစနစ်	ကျား + မ	၅၅၀၀၀၀၀/-	၅၄၀
၂	အားဖြူဖြူတူးဖွင့်ခြင်း (အစားအသောက်အတွက်)	ကျား + မ	၆၀၀၀၀၀၀/-	၄၄
၃	အားဖြူဖြူတူးဖွင့်ခြင်း (အစားအသောက်အတွက်)	ကျား + မ	၄၀၀၀၀၀၀/-	၄၄
၄	ရွာအုပ်ကမ်းလမ်းဖြူလုပ်ခြင်း	ကျား	၇၀၀၀၀၀၀/-	၄၄
၅	ကျွန်းကမ်းဆည်ဖြူလုပ်ခြင်း	ကျား	၈၀၀၀၀၀၀/-	၄၄
၆				
၇				

၉။ လူထုစီမံကိန်း၏ လာမည့် (၄) နှစ်အတွက် အကျိုးမဝင်သော ဦးစားပေး ဖွံ့ဖြိုးတိုးတက်မှု လုပ်ငန်း အစီအစဉ်များအားဖော်ပြပါ။

အဆင့်	ကျေးရွာအတွက် ဦးစားပေး ဖွံ့ဖြိုး တိုးတက်မှု လုပ်ငန်းစဉ်များ	အဆိုပြုသူ (အမျိုးသားများ/ အမျိုးသမီးများ/အမျိုးသား+ အမျိုးသမီး)	အခန်းကဏ္ဍ
၁	ဝါးစေ့တူးဖွင့်ခြင်း	မ	
၂			
၃			
၄			
၅			
၆			
၇			

ခေါင်းဆောင်၊ ကျေးရွာစီမံကိန်းအထောက်အကူပြုကော်မတီမှ အတည်ပြုသည်။

အမည် ဦးစံထွန်း လက်မှတ် စံထွန်း နေ့စွဲ ၂၀၂၂.၀၅.၀၅

၁၀။ (ခ) ကျေးရွာဖွံ့ဖြိုးရေးဦးစားပေးအစီအစဉ် (ပုံစံ-၃) (ဒုတိယနှစ်စက်ဝန်း)

ပုံစံ - ၈-၃ ကျေးရွာဖွံ့ဖြိုးရေး ဦးစားပေးအစီအစဉ် (Form PC 3)

လမ်းညွှန်မှတ်တမ်း	အဆင့်(၃)ကျေးရွာမှော်မှန်းချက်အစည်းအဝေးပြီးဆုံးသောအခါ	ကျေးရွာစီမံကိန်း
အထောက်အကူပြု ကော်မတီသည် လူထုစည်းရုံးရေးမှူးအကူအညီဖြင့် ဤပုံစံကိုပြည့်စုံအောင် ဖြည့်သွင်းရမည်။		
လူထုစည်းရုံးရေးမှူး/ဝန်ထမ်း အမည် <u>ဒေါ်ခင်အောင်မြင်းမိုး</u>		
နေ့စွဲ <u>၂၂. ၁၀. ၂၀၁၉</u>	စက်ဝန်းအား အမှတ်ခြစ်ပါ (✓) <input type="checkbox"/> စက်ဝန်း(၁) မှစက်ဝန်း(၂) <input type="checkbox"/> စက်ဝန်း(၃) <input type="checkbox"/> စက်ဝန်း(၄)	
ပြည်နယ်/ဆိုင်း <u>ရခိုင်</u>	မြို့နယ် <u>၇</u>	ကျေးရွာအုပ်စု <u>ကျေးရွာအုပ်စု</u> ကျေးရွာ <u>အောင်ကြီးပိတ်</u>

က။ အခက်အခဲအတားအဆီးများအားဆွေးနွေးခြင်း - ယခုလက်ရှိအခြေအနေတွင်ဤကျေးရွာဖွံ့ဖြိုးတိုးတက်ရေးအတွက် အဓိကအခက်အခဲအတားအဆီးများသည် မည်သည်များဖြစ်ပါသနည်း။ (အမျိုးသား/သမီး အနည်းဆုံးအခက်အခဲ ၅ ခုစီဖော်ပြပါ)

အုပ်စုဖွဲ့ဆွေးနွေးမှုများမှ တင်ပြသောအခက်အခဲအတားအဆီးများ	
ရွာချွတ်ဆက်လက်လျှော့ ဆွေးနွေးရေး ကော်မတီဖွဲ့ခြင်း ။	<input type="checkbox"/> ကျား <input type="checkbox"/> မ <input checked="" type="checkbox"/> ကျား+မ
အထောက်အကူပြု ဝန်ထမ်းများ ဖြည့်သွင်းခြင်း ပြုသော။	<input type="checkbox"/> ကျား <input checked="" type="checkbox"/> မ <input type="checkbox"/> ကျား+မ
ကျေးရွာအုပ်စုအဖွဲ့အစည်းများ ဖွဲ့စည်းပေးခြင်း။	<input type="checkbox"/> ကျား <input checked="" type="checkbox"/> မ <input type="checkbox"/> ကျား+မ
အထောက်အကူပြု ဝန်ထမ်းများ ဖွဲ့စည်းပေးခြင်း။	<input type="checkbox"/> ကျား <input type="checkbox"/> မ <input checked="" type="checkbox"/> ကျား+မ
အထောက်အကူပြု ဝန်ထမ်းများ ဖွဲ့စည်းပေးခြင်း။	<input type="checkbox"/> ကျား <input type="checkbox"/> မ <input checked="" type="checkbox"/> ကျား+မ

ခ။ မှော်မှန်းခြင်း- နောင်လာမည့် (၅) နှစ် အတွင်း ကျေးရွာဖွံ့ဖြိုးရေး မှော်မှန်းချက်များအား တင်ပြပါ။

အုပ်စုဖွဲ့ဆွေးနွေးမှုများမှ တင်ပြသောမှော်မှန်းချက်များ	
ရွာချွတ်ဆက်လက်လျှော့ ဆွေးနွေးရေး ကော်မတီဖွဲ့ခြင်း ။	<input type="checkbox"/> ကျား <input type="checkbox"/> မ <input checked="" type="checkbox"/> ကျား+မ
အထောက်အကူပြု ဝန်ထမ်းများ ဖြည့်သွင်းခြင်း ပြုသော။	<input type="checkbox"/> ကျား <input checked="" type="checkbox"/> မ <input type="checkbox"/> ကျား+မ
ကျေးရွာအုပ်စုအဖွဲ့အစည်းများ ဖွဲ့စည်းပေးခြင်း။	<input type="checkbox"/> ကျား <input checked="" type="checkbox"/> မ <input type="checkbox"/> ကျား+မ
အထောက်အကူပြု ဝန်ထမ်းများ ဖွဲ့စည်းပေးခြင်း။	<input type="checkbox"/> ကျား <input type="checkbox"/> မ <input checked="" type="checkbox"/> ကျား+မ
အထောက်အကူပြု ဝန်ထမ်းများ ဖွဲ့စည်းပေးခြင်း။	<input type="checkbox"/> ကျား <input type="checkbox"/> မ <input checked="" type="checkbox"/> ကျား+မ

၈။ လူထုပဟိုပြုစီမံကိန်း၏ လာမည် (၄)နှစ်အတွက် အကျုံးမဝင်သော ဦးစားပေး ဖွံ့ဖြိုးတိုးတက်မှု လုပ်ငန်း အစီအစဉ်များအားဖော်ပြပါ။

ဦးစားပေး အဆင့် သတ်မှတ်ချက်	ကျေးရွာအတွက် ဦးစားပေး ဖွံ့ဖြိုးတိုးတက်မှု လုပ်ငန်းစဉ်များ	အဆိုပြုသူ(အမျိုးသားများ/ အမျိုးသမီးများ/အမျိုးသား +အမျိုးသမီး)	အခန်းကဏ္ဍ	ခန့်မှန်း ကုန်ကျစရိတ်	အကျိုးခံစားခွင့်ရှိသူခန့်မှန်းခြေအရေအတွက်		
					ကျား	မ	ပေါင်း
၁	၁၁၅၀၇ကွက် - သစ်တောစိုက်ပျိုးရေးအဖွဲ့အစည်း	၈၈၂၀	ကဏ္ဍ	၂၀၀၀၀၀၀	၂၃	၂၂	၄၅
၂	ကျောက်စားလမ်းဖောက်ခြင်း	၅	ကျေးရွာ	၃၀၀၀၀၀၀	၂၃	၂၂	၄၅
၃	ဆေးရုံအဆင့်	၅	ကျေးရွာ	၃၀၀၀၀၀၀	၂၃	၂၂	၄၅
၄	ကန်စိုက်ပျိုးရေးစနစ်	၈၈၂၀	ကဏ္ဍ	၂၀၀၀၀၀၀	၂၃	၂၂	၄၅
၅							

၉။ လူထုပဟိုပြု စီမံကိန်း၏ လာမည် (၄) နှစ်အတွက် အကျုံးမဝင်သော ဦးစားပေး ဖွံ့ဖြိုးတိုးတက်မှု လုပ်ငန်း အစီအစဉ်များအားဖော်ပြပါ။

အဆင့်	ကျေးရွာအတွက် ဦးစားပေး ဖွံ့ဖြိုး တိုးတက်မှု လုပ်ငန်းစဉ်များ	အဆိုပြုသူ (အမျိုးသားများ/ အမျိုးသမီးများ/အမျိုးသား+ အမျိုးသမီး)	အခန်းကဏ္ဍ
၁	လယ်ယာသုံး ပစ္စည်း ကျိတ်တောက်ပုံစံ	၈	စိုက်ပျိုးရေး
၂	စိုက်ပျိုးရေး ဓာတ်မြေ ဖြန့်ဖြူးရေး	၈၈၂၀	၂
၃	ရေခြံဖန်တီးမှု ချေးငွေ	၈၈၂၀	ကဏ္ဍ
၄			
၅			

ခေါင်းဆောင်၊ ကျေးရွာစီမံကိန်းအထောက်အကူပြုကော်မတီမှအတည်ပြုသည်။

အမည် စတုန်းစောစိုး လက်မှတ် Mawlay နေ့စွဲ ၂၂.၁၀.၂၀၂၃

၁၀။ (ဂ) ကျေးရွာဖွံ့ဖြိုးရေးဦးစားပေးအစီအစဉ် (ပုံစံ-၃) (တတိယနှစ် စက်ဝန်း)

ပုံစံ - ၀-၃ ကျေးရွာဖွံ့ဖြိုးရေး ဦးစားပေးအစီအစဉ် (Form PC 3)

လမ်းညွှန်မှတ်အထောက်အကူပြု ကော်ပီတီသည် လူထုစည်းရုံးရေးမှူးအကူအညီဖြင့် ဤပုံစံကိုပြည့်စုံအောင် ပြည့်စုံရမည်။	အဆင့်(၃)ကျေးရွာဖွံ့ဖြိုးရေးမှန်ချက်အစဉ်အတိုင်းအသိအမှတ်ပြု	ကျေးရွာစီမံကိန်း
လူထုစည်းရုံးရေးမှူး/ဝန်ထမ်း အမည် ဦးစိုးစိန်ဖြိုး - TF / ဒေါ်ခင်မြင့်မြင့် - CF		
နေ့စွဲ ၂၇. ၁၀. ၂၀၂၀	<input type="checkbox"/> စက်ဝန်းအား အမှတ်ပြင်ပါ (V) <input type="checkbox"/> ကော်ဝန်း(၁) <input type="checkbox"/> စက်ဝန်း(၂)၊ စက်ဝန်း(၃)၊ စက်ဝန်း(၄)	
ပြည်နယ်/တိုင်း ၇၅၆	မြို့နယ် ၅	ကျေးရွာအုပ်စု နွမ်းသာခြံ၊ ကျေးရွာ မြင့်မြင့်-ဗိုလ်

က။ အစီအစဉ်အတိုင်းအသိအမှတ်ပြုရေးအတွက် - ယခုလက်ရှိအခြေအနေတွင်ကျေးရွာဖွံ့ဖြိုးရေးအစီအစဉ်အောက်တွင် အစီအစဉ်အတိုင်းအသိအမှတ်ပြုရေးအတွက် ပညာသင်တန်းပေးပို့ရမည်။ (အမျိုးသား/လမ်း အနည်းဆုံးအစီအစဉ် ၅ နှစ်ခွဲ ပြုပါ)

အုပ်စုဖွဲ့စည်းရေးမှူးများမှ တင်ပြသောအစီအစဉ်အသိအမှတ်ပြုရေး		
လမ်း၊ တံတား၊ ဆိပ်ကမ်း၊ ရေစိုက်စနစ်၊ ရေ၊ လျှပ်စစ်၊ မီးရောင်စွမ်းအား၊ စက်ယန္တရား၊ စက်ယန္တရား	<input type="checkbox"/> တွင်း	<input type="checkbox"/> မ
ဖွဲ့စည်းရေးမှူး၊ စက်ယန္တရား၊ ရေစိုက်စနစ်၊ ရေ၊ လျှပ်စစ်၊ မီးရောင်စွမ်းအား၊ စက်ယန္တရား	<input type="checkbox"/> တွင်း	<input type="checkbox"/> မ
အခြား ပညာသင်တန်း၊ စက်ယန္တရား၊ စက်ယန္တရား၊ စက်ယန္တရား၊ စက်ယန္တရား	<input type="checkbox"/> တွင်း	<input type="checkbox"/> မ
ရေစိုက်စနစ်၊ ရေစိုက်စနစ်၊ ရေစိုက်စနစ်၊ ရေစိုက်စနစ်	<input type="checkbox"/> တွင်း	<input type="checkbox"/> မ
အခြား အစီအစဉ်၊ အစီအစဉ်၊ အစီအစဉ်၊ အစီအစဉ်	<input type="checkbox"/> တွင်း	<input type="checkbox"/> မ

ခ။ မျှော်မှန်းခြင်း - နောင်လာမည့် (၅) နှစ် အတွင်း ကျေးရွာဖွံ့ဖြိုးရေး မျှော်မှန်းချက်များအား တင်ပြပါ။

အုပ်စုဖွဲ့စည်းရေးမှူးများမှ တင်ပြသောမျှော်မှန်းချက်များ		
လမ်း၊ များ၊ စက်ယန္တရား၊ စက်ယန္တရား	<input type="checkbox"/> တွင်း	<input type="checkbox"/> မ
ရေစိုက်စနစ်၊ ရေစိုက်စနစ်၊ ရေစိုက်စနစ်	<input type="checkbox"/> တွင်း	<input type="checkbox"/> မ
ကျေးရွာဖွံ့ဖြိုးရေး၊ ကျေးရွာဖွံ့ဖြိုးရေး၊ ကျေးရွာဖွံ့ဖြိုးရေး	<input type="checkbox"/> တွင်း	<input type="checkbox"/> မ
ရေစိုက်စနစ်၊ ရေစိုက်စနစ်၊ ရေစိုက်စနစ်	<input type="checkbox"/> တွင်း	<input type="checkbox"/> မ
အခြား အစီအစဉ်၊ အစီအစဉ်၊ အစီအစဉ်	<input type="checkbox"/> တွင်း	<input type="checkbox"/> မ

စံနှုန်းနှင့် နည်းပညာ အထောက်အပံ့များ ရရှိပြီး ဝင်ရောက် ပူးပေါင်း လာပါ

၈။ လူတုတ်ပြုစီမံကိန်း၏ လာမည့် (၄)နှစ်အတွက် အကျုံးဝင်သော ဦးစားပေး ဖွံ့ဖြိုးတိုးတက်မှု လုပ်ငန်း အစီအစဉ်များအားဖော်ပြပါ။

ဦးစားပေး အဆင့် သတ်မှတ်ချက်	ကျေးရွာအတွက် ဦးစားပေး ဖွံ့ဖြိုးတိုးတက်မှု လုပ်ငန်းစဉ်များ	အဆိုပြုသူ(အမျိုးသားများ/ အမျိုးသမီးများ/အမျိုးသား+ အမျိုးသမီး)	အခန်းကဏ္ဍ	စနစ်မှန် ကုန်ကျ စရိတ်	အကျိုးခံစားခွင့်ရှိသူစနစ် မှန်ခြေအရအတွက်		
					ကျား	မ	ပေါင်း
၁	ရွာချင်းအက်မြောင်းလမ်း	၈၀ + ၂၀	ပေးစား/ တံတား	၂၀၀၀၀၀	၂၄	၂၂	၄၆
၂	ရေတွင်းတူးဖော်ခြင်း	၈ + ၂၀	ကျွမ်းကျင်	၃၅၀၀၀	၂၄	၂၂	၄၆
၃	စားပေးခန်း	၈ + ၂၀	ကျွမ်းကျင်	၆၅၀၀၀	၂၄	၂၂	၄၆
၄	အတ်စီသုံးခန်းမ	၈ + ၂၀	အထောက်အကူ	၇၅၀၀၀	၂၄	၂၂	၄၆
၅	ဆိုင်ကားခိုးလမ်းရေ	၈ + ၂၀	ဖိလ်မီးရှူး	၅၀၀၀၀	၂၄	၂၂	၄၆

၉။ လူတုတ်ပြု စီမံကိန်း၏ လာမည့် (၄) နှစ်အတွက် အကျုံးဝင်သော ဦးစားပေး ဖွံ့ဖြိုးတိုးတက်မှု လုပ်ငန်း အစီအစဉ်များအားဖော်ပြပါ။

အဆင့်	ကျေးရွာအတွက် ဦးစားပေး ဖွံ့ဖြိုး တိုးတက်မှု လုပ်ငန်းစဉ်များ	အဆိုပြုသူ (အမျိုးသားများ/ အမျိုးသမီးများ/အမျိုးသား+ အမျိုးသမီး)	အခန်းကဏ္ဍ
၁	လက်ဝါးကားစက်ကိုင်ဆောင်မှု	ကျား	မျက်မှန်
၂	စိုက်ပျိုးရေးနည်းပညာပေးချက်	၈ + ၂၀	စိုက်ပျိုးရေး
၃	ရေဒီယိုဖြန့်ဖြူးရေး	၈ + ၂၀	Livelihood non Digital
၄			
၅			

မေဇာဒီး၊ ကျေးရွာစီမံကိန်းအထောက်အကူပြုကော်မတီမှအတည်ပြုသည်။

အမည် ဦးသိန်းကျော် လက်မှတ် သိန်းကျော် ဝေဖွဲ့- 2.9.10. 2020

၁၁။ (က) ကျေးရွာအုပ်စုစီမံကိန်းလုပ်ငန်းခွဲရွေးချယ်ခြင်း (ပုံစံ-၄) (ပထမနှစ် စက်ဝန်း)

ပုံစံ - ၈ - ၄ ကျေးရွာအုပ်စုစီမံကိန်းလုပ်ငန်းခွဲရွေးချယ်ခြင်းပုံစံ (Form PC 4)

လက်ညှိုးချက်၊ စီမံကိန်းလုပ်ငန်းခွဲရွေးချယ်မှုအစည်းအဝေးပြီးနောက်တွင် ကျေးရွာအုပ်စုမှ CF/TF တို့၏ အကူအညီရယူ၍ ကျေးရွာစီထောက်စက်မတီမှ လက်မှတ်ရေးထိုးပြီး အဆိုပါပုံစံအား ပြည့်စုံအောင်ဖြည့်သွင်းရမည်။ ဤပုံစံအား ပြည့်စုံစွာဖြည့်သွင်းပြီးပါက ကျေးရွာအုပ်စုမှ ဦးစီးတက်ရောက်ရမည့်ချက်တွင် TPIC သို့ ပေးပို့ရန်အတွက် နောက်ဆက်တွဲအဖြစ် ထားရှိရမည်။ CF မှ ကျေးရွာတစ်ရွာချင်းစီ၏ စီမံကိန်းလုပ်ငန်းခွဲဆိုင်ရာ အချက်အလက်များကို MIS သို့ ထည့်သွင်းရမည်။ (ယခုနှစ်စီမံကိန်းလုပ်ငန်းခွဲ မလုပ်ကိုင်သော ကျေးရွာများ မပါဝင်ပါ။)

ကျေးရွာစည်းရုံးရေးမှူး/ပန်ထမ်းအမည် ဒေါ်ခင်ယု မြို့နယ် ရေကြည်

စနစ် ဦး ၁ - ၂၀၂၀

ပြည်နယ်/ခရိုင် ရေကြည် ဇွန်လ ၇ ကော်မတီအဖွဲ့ဝင်အမည် (✓) အစက်ဝန်း(၁) ဝက်ဝန်း(၂) ဝက်ဝန်း(၃) ဝက်ဝန်း(၄)

ကျေးရွာအုပ်စု ကျေးရွာအုပ်စု ရက်စွဲ ၁၁.၇.၂၀

ကျေးရွာအမည်	ဆောင်ရွက်မည့် လုပ်ငန်းများ	အတိုင်းအတာ	ခန့်မှန်း တိုက်ရိုက် အကျိုးစီးပွားနှင့် ရှိသူများ	အဆိုပြုတင်ပြသူ	ခန့်မှန်းကုန်ကျစရိတ်			စုစုပေါင်း
					စီမံကိန်းမှ ထည့်ဝင်မှု	ကျေးရွာမှ ထည့်ဝင်မှု	အခြားထည့်ဝင်မှု (ခေါ်ပြုပါ) အမည်/အဖွဲ့	
ချောင်းသာလေး	လှိုင်လှိုင်ပင်ထဲ မူလတန်းကျောင်း ဖြန့်ဖြူးချိတ်ဆက်	၄၀'x၃၀'x၂'	၄၂	<input type="checkbox"/> ကျား <input type="checkbox"/> မ	၅၀၀၀၀၀/-			၅၀၀၀၀၀/-
မြေတော်	အားလပ်ပင် အားလပ်ပင် + အားလပ်ပင်	၂၃၀'x၈'x၂'	၁၃၇	<input type="checkbox"/> ကျား <input type="checkbox"/> မ	၅၀၀၀၀၀/-			၅၀၀၀၀၀/-
ဖျံဖျံ	အားလပ်ပင်	၁၀၀၀'x၂၂'x၂'	၇၅	<input type="checkbox"/> ကျား <input type="checkbox"/> မ	၁၁၁၂၀၀၀/-			၁၁၁၂၀၀၀/-
				<input type="checkbox"/> ကျား <input type="checkbox"/> မ				
				<input type="checkbox"/> ကျား <input type="checkbox"/> မ				
				<input type="checkbox"/> ကျား <input type="checkbox"/> မ				

ရာထူး ကျေးရွာအုပ်စု စီ/ထောက်စက်မတီ ဥက္ကဋ္ဌ အမည် ဦးမောင်ဆိုး လက်မှတ် [Signature] ရက်စွဲ ၅.၁.၂၀၂၀

ဒေါ်ကတုမိုး

၁၁။ (ခ) ကျေးရွာအုပ်စုစီမံကိန်းလုပ်ငန်းခွဲရွေးချယ်ခြင်း (ပုံစံ-၄) (ဒုတိယနှစ်စက်ဝန်း)

ပုံစံ - ၈ - ၄ ကျေးရွာအုပ်စုစီမံကိန်းလုပ်ငန်းခွဲရွေးချယ်ခြင်းပုံစံ (Form PC 4)

လက်ညှိုးချက်၊ စီမံကိန်းလုပ်ငန်းခွဲရွေးချယ်မှုအစည်းအဝေးပြီးနောက်တွင် ကျေးရွာအုပ်စုမှ CF/TF တို့၏ အကူအညီရယူ၍ ကျေးရွာစီထောက်စက်မတီမှ လက်မှတ်ရေးထိုးပြီး အဆိုပါပုံစံအား ပြည့်စုံအောင်ဖြည့်သွင်းရမည်။ ဤပုံစံအား ပြည့်စုံစွာဖြည့်သွင်းပြီးပါက ကျေးရွာအုပ်စုမှ ဦးစီးတက်ရောက်ရမည့်ချက်တွင် TPIC သို့ ပေးပို့ရန်အတွက် နောက်ဆက်တွဲအဖြစ် ထားရှိရမည်။ CF မှ ကျေးရွာတစ်ရွာချင်းစီ၏ စီမံကိန်းလုပ်ငန်းခွဲဆိုင်ရာ အချက်အလက်များကို MIS သို့ ထည့်သွင်းရမည်။ (ယခုနှစ်စီမံကိန်းလုပ်ငန်းခွဲ မလုပ်ကိုင်သော ကျေးရွာများ မပါဝင်ပါ။)

ကျေးရွာစည်းရုံးရေးမှူး/ပန်ထမ်းအမည် Ma Ma Chetmy Moe Moe / U Nang Nang Lun မြို့နယ် Rawla

စနစ် ၂

ပြည်နယ်/ခရိုင် Rawla ဇွန်လ ၈ ကော်မတီအဖွဲ့ဝင်အမည် (✓) အစက်ဝန်း(၁) ဝက်ဝန်း(၂) ဝက်ဝန်း(၃) ဝက်ဝန်း(၄)

ကျေးရွာအုပ်စု Chaung Thaa Gyi ရက်စွဲ ၇.၈.၂၀.၂၀၂၀

ကျေးရွာအမည်	ဆောင်ရွက်မည့် လုပ်ငန်းများ	အတိုင်းအတာ	ခန့်မှန်း တိုက်ရိုက် အကျိုးစီးပွားနှင့် ရှိသူများ	အဆိုပြုတင်ပြသူ	ခန့်မှန်းကုန်ကျစရိတ်			စုစုပေါင်း
					စီမံကိန်းမှ ထည့်ဝင်မှု	ကျေးရွာမှ ထည့်ဝင်မှု	အခြားထည့်ဝင်မှု (ခေါ်ပြုပါ) အမည်/အဖွဲ့	
ချောင်းသာကြီး	အားလပ်ပင်	၇၅၀'x၁၀'x၀'၆'	၂၇၇-ဦး	<input type="checkbox"/> ကျား <input type="checkbox"/> မ	၁၆၈၀၀၀၀/-			၁၆၈၀၀၀၀/-
ချောင်းသာလေး	အားလပ်ပင်	၈၀၀'x၁၂'x၀'၅'	၅၀-ဦး	<input type="checkbox"/> ကျား <input type="checkbox"/> မ	၈၄၀၀၀၀၀/-			၈၄၀၀၀၀၀/-
မြေတော်	အားလပ်ပင်	၂၀'x၂၄'x၁၁'	၁၄၀-ဦး	<input type="checkbox"/> ကျား <input type="checkbox"/> မ	၈၄၀၀၀၀၀/-			၈၄၀၀၀၀၀/-
				<input type="checkbox"/> ကျား <input type="checkbox"/> မ				
				<input type="checkbox"/> ကျား <input type="checkbox"/> မ				
				<input type="checkbox"/> ကျား <input type="checkbox"/> မ				

ရာထူး ကျေးရွာအုပ်စု စီ/ထောက်စက်မတီ ဥက္ကဋ္ဌ အမည် ဦးကျော်လင်း လက်မှတ် [Signature] ရက်စွဲ ၇.၈.၂၀.၂၀၂၀

၁၁။ (ဂ) ကျေးရွာအုပ်စုစီမံကိန်းလုပ်ငန်းခွဲရွေးချယ်ခြင်း (ပုံစံ-၄) (တတိယနှစ် စက်ဝန်း)

ပုံစံ - ၀ - ၄ ကျေးရွာအုပ်စုစီမံကိန်းလုပ်ငန်းခွဲရွေးချယ်ခြင်းပုံစံ (Form PC 4)

လမ်းညွှန်ချက်၊ စီမံကိန်းလုပ်ငန်းခွဲရွေးချယ်မှုအစည်းအဝေးပြီးနောက်တွင် ကျေးရွာအုပ်စု CF/TF တို့၏ အကူအညီရယူ၍ ကျေးရွာစီတော်စက်စီမံမှု လက်မှတ်ရေးထိုးပြီး အဆိုပါပုံစံအား ပြည်ပုံအောင်မြင်သွင်းရမည်၊ ဤပုံစံအား ပြည်ပုံစံပြုသွင်းပြီးပါက ကျေးရွာအုပ်စုမှ ပြီးတိုးတက်ရောက်မီချက်တွင် TPIC သို့ ပေးပို့ရန်အတွက် နောက်ဆက်တွဲအဖြစ် ထားရှိရမည်၊ CF မှ ကျေးရွာတစ်ရွာချင်းစီ၏ စီမံကိန်းလုပ်ငန်းခွဲဆိုင်ရာ အချက်အလက်များကို MIS သို့ ထည့်သွင်းရမည်၊ (ယခုနှစ်စီမံကိန်းလုပ်ငန်းခွဲ မလုပ်ကိုင်သော ကျေးရွာများ ဖယ်ဝင်ပါ။)

ကျေးရွာစည်းရုံးရေးမှူး/ဝန်ထမ်းအမည် ဦး ဟိန်းစော် ဖြိုး - TF / ၀၃၇ ချိန် ၂၇၂၂၉ - CF

နေ့စွဲ ၂၅. ၁၁. ၂၀၂၀ စက်ဝန်းအားအမှတ်ခြစ်ပေးပါ(✓) စက်ဝန်း(၁) စက်ဝန်း(၂) စက်ဝန်း(၃) စက်ဝန်း(၄)

ပြည်နယ်/တိုင်း ၇ ချိန် မြို့နယ် ၅ ကျေးရွာအုပ်စု ချောင်း ၁၁ ဖြစ်

ကျေးရွာအမည်	ဆောင်ရွက်မည့် လုပ်ငန်းများ	အတိုင်းအတာ	ခန့်မှန်း တိုက်ရိုက် အကျိုးခံစားခွင့် ရှိသူများ	အဆိုပြုတင်ပြသူ <input type="checkbox"/> ကျား <input type="checkbox"/> မ <input checked="" type="checkbox"/> ကျား+မ	ခန့်မှန်းကုန်ကျစရိတ်			
					စီမံကိန်းမှ ထည့်ဝင်မှု	ကျေးရွာမှ ထည့်ဝင်မှု	အခြားထည့်ဝင်မှု (ခေါ်ပြပါ) အမည်/အဖွဲ့	စုစုပေါင်း
ငြိမ်းချောင်း	၇၅ ထွင်း	၆' ၈' ၇၈'	၁၇	<input type="checkbox"/> ကျား <input type="checkbox"/> မ <input checked="" type="checkbox"/> ကျား+မ	၄၀၀၀၀၀			
ချောင်းသာကြီး	ဥက္ကဋ္ဌဆက်လမ်း	၆၀၀၀ x ၇၈' x ၆'	၃၀၂	<input type="checkbox"/> ကျား <input type="checkbox"/> မ <input checked="" type="checkbox"/> ကျား+မ	၁၃၅၀၀၀၀ ၀/-			
ဓမ္မဇော်	ဘက်စုံသုံး ဆေးခန်း	၃၀' x ၂၄' x ၂၂'	၁၇၁	<input type="checkbox"/> ကျား <input type="checkbox"/> မ <input checked="" type="checkbox"/> ကျား+မ	၉၅၀၀၀၀			
ကျောက်တန်း	ဧကထွင်းလမ်း၊ ငြိမ်းခင်းခြင်း	၆၀၀' x ၇၈' x ၆'	၄၇	<input type="checkbox"/> ကျား <input type="checkbox"/> မ <input checked="" type="checkbox"/> ကျား+မ	၇၅၀၀၀၀			
				<input type="checkbox"/> ကျား <input type="checkbox"/> မ <input checked="" type="checkbox"/> ကျား+မ				

ရာထူး ကျေးရွာအုပ်စု စီ/ထောက်ကော်မတီ ဥက္ကဋ္ဌ အမည် ဦး ဆန်းလင်း လက်မှတ်  ရက်စွဲ ၂၅. ၁၁. ၂၀၂၀

(၁) ပထမအကြိမ် စီမံကိန်းမိတ်ဆက်အစည်းအဝေးမှတ်တမ်း

ယယ အကျဉ်း ဇွန်လ ၁၅ ရက်နေ့ မိတ်ဆက် အစည်းအဝေး ဖွဲ့စည်းခြင်း

ကျေးဇူး - သစ်ပင်ကွင်း + လှေဦးသာယာ + ကျောက်တန်း + ဆွတ်ကြီးပိတ်

အုတ်စု - လှေဦးသာကြီး

နေရာ - သစ်ပင်ကွင်းကျေးဇူး၊ သာယာကျောင်း၊

ရက်စွဲ - ၂၀. ၁၀. ၂၀၁၉

အစည်းအဝေးတက်ရောက်သူ - ၁) ဦးကျော်စွာ (ယုဇာလှည်းရုံအဖွဲ့မှ)

၂) ဦးကျော်စွာ (ယုဇာလှည်းရုံအဖွဲ့မှ)

၃) ကျေးဇူးယုဇာ အမျိုးသား (၁၅) ဦး၊ အမျိုးသမီး

(၁၂) ဦး၊ တက်ရောက်ဆွေးနွေးခဲ့ကြပါသည်။

ဆွေးနွေးဆုံးဖြတ်ချက်များ ။ ။ အစည်းအဝေး အစီအစဉ်အရ ကျေးဇူးအဖွဲ့အစည်း

အဖွဲ့အစည်းကို ဦးကျော်စွာ အဖွဲ့အစည်းအရင်းအမြစ် ယုဇာလှည်းရုံအဖွဲ့အစည်း
အဖွဲ့အစည်းမှ ယုဇာလှည်းရုံအဖွဲ့အစည်းအရင်းအမြစ် အဖွဲ့အစည်းအဖွဲ့အစည်းအရင်းအမြစ်
အဖွဲ့အစည်းအရင်းအမြစ် အဖွဲ့အစည်းအရင်းအမြစ် အဖွဲ့အစည်းအရင်းအမြစ် အဖွဲ့အစည်းအရင်းအမြစ်
အဖွဲ့အစည်းအရင်းအမြစ် အဖွဲ့အစည်းအရင်းအမြစ် အဖွဲ့အစည်းအရင်းအမြစ် အဖွဲ့အစည်းအရင်းအမြစ်

အစီအစဉ်အရ ယုဇာလှည်းရုံအဖွဲ့အစည်းအရင်းအမြစ် အဖွဲ့အစည်းအရင်းအမြစ် အဖွဲ့အစည်းအရင်းအမြစ်
အဖွဲ့အစည်းအရင်းအမြစ် အဖွဲ့အစည်းအရင်းအမြစ် အဖွဲ့အစည်းအရင်းအမြစ် အဖွဲ့အစည်းအရင်းအမြစ်
အဖွဲ့အစည်းအရင်းအမြစ် အဖွဲ့အစည်းအရင်းအမြစ် အဖွဲ့အစည်းအရင်းအမြစ် အဖွဲ့အစည်းအရင်းအမြစ်
အဖွဲ့အစည်းအရင်းအမြစ် အဖွဲ့အစည်းအရင်းအမြစ် အဖွဲ့အစည်းအရင်းအမြစ် အဖွဲ့အစည်းအရင်းအမြစ်

အစီအစဉ်အရ တက်ရောက်သူအား ကျေးဇူးယုဇာ အမျိုးသား အဖွဲ့အစည်း
အဖွဲ့အစည်းအရင်းအမြစ် အဖွဲ့အစည်းအရင်းအမြစ် အဖွဲ့အစည်းအရင်းအမြစ် အဖွဲ့အစည်းအရင်းအမြစ်
အဖွဲ့အစည်းအရင်းအမြစ် အဖွဲ့အစည်းအရင်းအမြစ် အဖွဲ့အစည်းအရင်းအမြစ် အဖွဲ့အစည်းအရင်းအမြစ်
အဖွဲ့အစည်းအရင်းအမြစ် အဖွဲ့အစည်းအရင်းအမြစ် အဖွဲ့အစည်းအရင်းအမြစ် အဖွဲ့အစည်းအရင်းအမြစ်

ဖွဲ့စည်းသူ - 
အကျိုးရှိသူ (RCF)

ကျေးရွာ ဖွံ့ဖြိုးရေး စီမံချက် ရွေးချယ်ခြင်း အစည်းဝေး မှတ်တမ်း

ကျေးရွာ - သစ်ပုတ်ကွင်း + ချောင်းသာစား + ကျောက်တန်း + စည်ကြီးပိတ်

ကျေးရွာ - ချောင်းသာကြီး

ကျေးရွာ - သစ်ပုတ်ကွင်းကျေးရွာ၊ ဘာသစ်ကျောင်း

ရက်စွဲ - ၂၁. ၁၀. ၂၀၂၁

- အစည်းဝေး တက်ရောက်သူ
- ၅ ဒေါ်ချယ်ရီမြိုးမြိုး (ယုလှထွန်းရုံး၏)
 - ၄ ဒေါ်ပျဉ်အိမ်ဖြိုး (လှထွန်းရုံး၏)
 - ၃ ကျေးရွာယုလှ ကျေးဇူး (၁၅) ဦး၊ ကျေးဇူး (၁၁) ဦး ။

ဆွေးနွေးဆွဲချက်ချက်များ ။ အစီအစဉ်အရ - လှထွန်းရုံး၏ ဒေါ်ချယ်ရီမြိုးမြိုး ၅ ဦးဆောင်ပြီး လှထွန်းရုံး၏ (PRA team) ရှေ့ခိုင်းများကို ကျေးရွာယုလှ ကိုယ်စားပြု ဦးဆောင် ဆွေးနွေးပြီးတော်မူ ကျေးရွာယုလှ ကား ဖွဲ့စည်းကာ ဆွေးနွေးကြည့်ရှုရန် အခက်အခဲ၊ ပြဿနာ၊ မျှော်မှန်းချက်များ ၊ ဦးစားပေး လုပ်ငန်းများကို ဆက်လက်ဆွေးနွေးပြီး ကျေးရွာယုလှ မြို့နယ်တစ်ခုလုံး ကျေးရွာ ဖွံ့ဖြိုးရေး အစီအစဉ်ကို ဖော်ထုတ်ခဲ့ကြပါသည်။

အစီအစဉ်အရ - ကျေးရွာယုလှ ၅ ဦးစားပေး ဖွဲ့စည်းပြီး အစီအစဉ်ကို ဆွဲချက် မဲဆန္ဒနယ်နှင့် ကျောက်တန်း၊ အာဇီ သက်တန်းရွေးချယ် ခဲ့ကြပါသည်။ အာဇီ ၆၀ ရွာအား ဆက်လက်လက် (၂) ရွာလုံးအား ဖြစ်သကဲ့သို့ (၄) စာလေးကျောင်း၊ အိမ်သာ (၄) ကျောင်း၊ ခြံစည်းရုံး ကာကွယ်ရေး လုပ်ငန်းကို ရွေးချယ် ဆောင်ရွက်ခဲ့ကြပါသည်။

အစီအစဉ်အရ - လှထွန်းရုံး၏ ဒေါ်ပျဉ်အိမ်ဖြိုး ၅ ဦးဆောင်ပြီး အကျုံးဝင် စာမေးပွဲ၊ ပြင်ဆင်မှုနှင့် နှစ်သစ်စာတန်း ၅ ခန်း၊ လှထွန်းရုံး စာမေးပွဲနှင့် ကျောက်တန်း (၂၀) ခန်း ထက်ကျော် ဖြစ်သည့် ဖြစ်ကြောင်းနှင့် အကာအကွယ် အကြောင်းတို့ကို ဆွေးနွေးပြောကြား ခဲ့ပါသည်။ ထို့အပြင် လှထွန်းရုံး၏ ဒေါ်ချယ်ရီမြိုးမြိုး ၅ ဦးဆောင်ပြီး ဖွဲ့စည်းပုံနှင့် ကာကွယ်ရေးများ ၊ လိုက်နာရမည့် ကျင့်ဝတ် ၊ ရှာဖွေမှု၊ စာမေးပွဲ အချက်အလက်များကို ဆွေးနွေး ပြောကြားကာ ကျေးရွာစီမံခန့်ခွဲမှုအဖွဲ့ဝင်ကို ရွေးချယ် ဆွဲချက် ခံယူခဲ့ကြပါသည်။ အစည်းဝေးကို နိဂုံး (၁၁:၃၀) နာရီတွင် ဆက်ပြီး နောက် (၃:၀၀) နာရီတွင် အစီအစဉ်အရ ရပ်စဲပါ ခဲ့ကြပါသည်။

မှတ်တမ်းစာရေး - 
 ဒေါ်ချယ်ရီမြိုးမြိုး
 ယုလှထွန်းရုံး၏

ကျေးရွာ စီမံခန့်ခွဲမှု အဖွဲ့ဝင်စာရင်း(ပထမနှစ် စက်ဝန်း)

မြို့နယ်၊ လူထုဝဟိုပြု စီမံကိန်း၊ အထောက်အကူပြု ကော်မတီစာရင်းချုပ်

ကျေးရွာအမည် နေရာစား: ၁၁၁၀၀ + ၃ အုပ်စုအမည် နေရာစား: ၁၁၁၀၀ ရက်စွဲ: ၁၇.၁၂.၂၀၁၈ / ၂၇.၁၂.၂၀၁၈

စဉ်	အမည်	ကျား	မ	လူမျိုး	အသက်	တာဝန်	ဖုန်းနံပါတ်	ပညာအရည်အချင်း	ခုနှစ်	မှတ်ချက်
၁	ဒေါ်အိမ်စိန်	✓		ဗမာ	၁၈	ကျေးရွာအုပ်စုဝန်ထမ်း	၀၉-၈၅၆၆၇၅၄၄၂	မူလတန်း	၂၀၁၈	
၂	ဒေါ်အိမ်စိန်		✓	ဗမာ	၂၀	ကျေးရွာအုပ်စုဝန်ထမ်း	၀၉-၄၀၀၅၈၂၅၅၀	ဒီပလိုမာ	၂၀၁၈	
၃	ဒေါ်အိမ်စိန်	✓		ဗမာ	၄၄	ကျေးရွာအုပ်စုဝန်ထမ်း	၀၉-၂၆၄၇၅၈၄၅၅	ဒီပလိုမာ	၂၀၁၈	၃၅၅၄
၄	ဒေါ်အိမ်စိန်	✓		ဗမာ	၃၄	ကျေးရွာအုပ်စုဝန်ထမ်း	၀၉-၂၅၀၅၄၃၇၅၅	ဒီပလိုမာ	၂၀၁၈	၃၅၅၄
၅	ဒေါ်အိမ်စိန်	✓		ဗမာ	၃၇	ကျေးရွာအုပ်စုဝန်ထမ်း	၀၉-၄၀၀၅၈၂၅၅၀	ဒီပလိုမာ	၂၀၁၈	၃၅၅၄
၆	ဒေါ်အိမ်စိန်	✓		ဗမာ	၂၀	ကျေးရွာအုပ်စုဝန်ထမ်း	၀၉-၄၂၃၇၅၈၄၅၅	ဒီပလိုမာ	၂၀၁၈	
၇	ဒေါ်အိမ်စိန်	✓		ဗမာ	၁၈	ကျေးရွာအုပ်စုဝန်ထမ်း	၀၉-၄၅၇၂၅၈၄၅၅	ဒီပလိုမာ	၂၀၁၈	
၈	ဒေါ်အိမ်စိန်	✓		ဗမာ	၄၆	ကျေးရွာအုပ်စုဝန်ထမ်း	-	ဒီပလိုမာ	၂၀၁၈	၃၅၅၄
၉	ဒေါ်အိမ်စိန်	✓		ဗမာ	၁၉	ကျေးရွာအုပ်စုဝန်ထမ်း	၀၉-၄၀၂၀၇၅၈၄၅၅	ဒီပလိုမာ	၂၀၁၈	
၁၀	ဒေါ်အိမ်စိန်	✓		ဗမာ	၄၅	ကျေးရွာအုပ်စုဝန်ထမ်း	၀၉-၂၅၈၂၅၈၄၅၅	ဒီပလိုမာ	၂၀၁၈	၃၅၅၄
၁၁	ဒေါ်အိမ်စိန်	✓		ဗမာ	၃၃	ကျေးရွာအုပ်စုဝန်ထမ်း	၀၉-၂၆၄၇၅၈၄၅၅	ဒီပလိုမာ	၂၀၁၈	
၁၂	ဒေါ်အိမ်စိန်	✓		ဗမာ	၁၈	ကျေးရွာအုပ်စုဝန်ထမ်း	၀၉-၂၆၀၆၂၅၈၄၅၅	ဒီပလိုမာ	၂၀၁၈	
၁၃	ဒေါ်အိမ်စိန်	✓		ဗမာ	၃၆	ကျေးရွာအုပ်စုဝန်ထမ်း	-	ဒီပလိုမာ	၂၀၁၈	
၁၄	ဒေါ်အိမ်စိန်	✓		ဗမာ	၃၁	ကျေးရွာအုပ်စုဝန်ထမ်း	၀၉-၈၅၆၆၇၅၄၄၂	ဒီပလိုမာ	၂၀၁၈	
၁၅	ဒေါ်အိမ်စိန်	✓		ဗမာ	၂၆	ကျေးရွာအုပ်စုဝန်ထမ်း	၀၉-၂၆၄၇၅၈၄၅၅	ဒီပလိုမာ	၂၀၁၈	

ကျေးရွာ စီမံခန့်ခွဲမှု အဖွဲ့ဝင်စာရင်း(ဒုတိယနှစ် စက်ဝန်း)

မြို့နယ်၊ လူထုဝဟိုပြု စီမံကိန်း၊ အထောက်အကူပြု ကော်မတီစာရင်းချုပ်

ကျေးရွာအမည် နေရာစား: ၁၁၁၀၀ + ၃ အုပ်စုအမည် ရက်စွဲ: ၂၂.၁၀.၂၀၁၉

စဉ်	အမည်	ကျား	မ	လူမျိုး	အသက်	တာဝန်	ဖုန်းနံပါတ်	ပညာအရည်အချင်း	ခုနှစ်	မှတ်ချက်
၁	ဒေါ်အိမ်စိန်	✓		ဗမာ	၁၈	ကျေးရွာအုပ်စုဝန်ထမ်း	၀၉-၈၅၆၆၇၅၄၄၂	မူလတန်း	၂၀၁၈	ကျေးရွာအုပ်စု
၂	ဒေါ်အိမ်စိန်	✓		ဗမာ	၁၉	"	၀၉-	"	၂၀၁၉	"
၃	ဒေါ်အိမ်စိန်	✓		ဗမာ	၅၈	ကျေးရွာအုပ်စုဝန်ထမ်း	၀၉-၄၄၅၅၅၈၄၅၅	"	၂၀၁၉	"
၄	ဒေါ်အိမ်စိန်	✓		ဗမာ	၄၂	"	၀၉-၂၆၀၆၂၅၈၄၅၅	"	"	"
၅	ဒေါ်အိမ်စိန်	✓		ဗမာ	၃၈	ကျေးရွာအုပ်စုဝန်ထမ်း	၀၉-၈၅၆၆၇၅၄၄၂	မူလတန်း	၂၀၁၈	ကျေးရွာအုပ်စု
၆	ဒေါ်အိမ်စိန်	✓		ဗမာ	၁၉	"	၀၉-၄၅၇၂၅၈၄၅၅	ဒီပလိုမာ	"	ကျေးရွာအုပ်စု
၇	ဒေါ်အိမ်စိန်	✓		ဗမာ	၃၀	ကျေးရွာအုပ်စုဝန်ထမ်း	၀၉-၂၆၄၇၅၈၄၅၅	ဒီပလိုမာ	"	ကျေးရွာအုပ်စု
၈	ဒေါ်အိမ်စိန်	✓		ဗမာ	၂၁	ကျေးရွာအုပ်စုဝန်ထမ်း	၀၉-၂၆၀၆၂၅၈၄၅၅	"	၂၀၁၉	"
၉	ဒေါ်အိမ်စိန်	✓		ဗမာ	၃၀	"	၀၉-	"	၂၀၁၉	ကျေးရွာအုပ်စု
၁၀	ဒေါ်အိမ်စိန်	✓		ဗမာ	၄၆	ကျေးရွာအုပ်စုဝန်ထမ်း	၀၉-၄၀၀၅၈၂၅၅၀	မူလတန်း	၂၀၁၈	ကျေးရွာအုပ်စု
၁၁	ဒေါ်အိမ်စိန်	✓		ဗမာ	၁၁	"	၀၉-၄၅၇၂၅၈၄၅၅	မူလတန်း	"	"
၁၂	ဒေါ်အိမ်စိန်	✓		ဗမာ	၁၉	ကျေးရွာအုပ်စုဝန်ထမ်း	၀၉-၄၄၅၅၅၈၄၅၅	မူလတန်း	၂၀၁၉	ကျေးရွာအုပ်စု
၁၃	ဒေါ်အိမ်စိန်	✓		ဗမာ	၃၂	"	၀၉-၄၅၇၂၅၈၄၅၅	"	"	ကျေးရွာအုပ်စု

ကျေးရွာ စီမံခန့်ခွဲမှု အဖွဲ့ဝင်စာရင်း(တတိယနှစ် စက်ဝန်း)

ဂျပန်နယ်၊ လှထုလှိုင်မြို့ စီမံကိန်း အထောက်အကူပြု ကော်မတီစာရင်းချုပ်
 ကျေးရွာအမည် ချည်ကြီး မိတ် ဆုပ်ကိုင်အမည် ပျော်လင်း သာကြီး ရက်စွဲ- 27.10.2020

ရက်	အမည်	ကျား	မ	လူမျိုး	အသက်	တာဝန်	စုနံနံပိတ်	ပညာအရည်အဆင်း	ရန်ပုံ	မှတ်ချက်
၁	ဦးထင်လင်း ပိုင်	✓		ရခိုင်	၁၉	စောတာဝန်ထမ်း	၀၇-၉၇၇၆၇၅၄၄၂	ပညာတန်း	၂၀၁၈	ချောင်းဘေး
၂	ဦးစင်စင် ဖိုး		✓	မ	၂၀	"	၀၇-	မူလတန်း	၂၀၁၉	ချောင်းဘေး
၃	ဦးသိန်းလွင်	✓		မ	၄၃	မိမိအထောက်	၀၇-၄၀၀၇၂၉၄၅၀	မူလတန်း	၂၀၁၈	ကျောက်တန်း
၄	ဒေါ်သန်းမော်ဦး		✓	မ	၄၃	မ	၀၇-၂၆၀၆၂၇၉၂၇	ကလောင်တန်း	၂၀၁၉	ချောင်းဘေး
၅	ဦးနေလင်းအောင်	✓		မ	၃၉	ဝယ်ယူရေး	၀၇-၉၇၀၇၇၃၆၂၆	မူလတန်း	၂၀၁၈	ကျောက်တန်း
၆	ဒေါ်သက်စွန်းကျော်		✓	မ	၂၀	မ	၀၇-၄၅၇၂၉၉၇၆၀	ကထက်တန်း	၂၀၁၈	သစ်ပင်ကျွန်း
၇	ဦးစောစိန်ဦး	✓		မ	၃၁	စာရင်းကိုင်	၀၇-၂၆၄၀၇၉၅၄၉	ကလောင်တန်း	၂၀၁၈	ချောင်းဘေး
၈	ဦးအောင် ငြိမ်း	✓		မ	၅၉	လုပ်ငန်းထိန်းသိမ်းရေး	၀၇-၄၄၅၃၅၂၂၅၇	မူလတန်း	၂၀၁၉	ချောင်းဘေး
၉	ဒေါ်တက်တက်		✓	မ	၂၂	"	၀၇-၄၂၃၇၇၉၆၇၀	ကလောင်တန်း	၂၀၁၈	ကျောက်တန်း
၁၀	ဦးစိုးဦးလင်း	✓		မ	၂၂	စော့စော့ကြီးကြပ်ရေး	၀၇-၄၄၀၇၄၅၆၂၄	ကလောင်တန်း	၂၀၁၉	ချောင်းဘေး
၁၁	ဒေါ်ခင်သန်းစွယ်		✓	မ	၃၁	"	၀၇-	မူလတန်း	၂၀၁၉	ချောင်းဘေး
၁၂	ဦးစိုးထက်လွင်	✓		မ	၂၀	ဝေဖန်ကြော်ငြာ	၀၇-၄၄၇၀၄၅၆၂၄	မူလတန်း	၂၀၁၉	ချောင်းဘေး
၁၃	ဒေါ်လင်းလင်းကြည်	✓		မ	၃၃	"	၀၇-၄၇၇၄၀၇၉၂၂	မူလတန်း	၂၀၁၉	ချောင်းဘေး

ကျေးရွာ အုပ်စု စီမံကိန်း လုပ်ငန်း ဆုံးဖြတ်ချက်ချမှတ်သည့် အစည်းအဝေး ဇယားတမ်း

- အုပ်စုအမည် - ချောင်းသာကြီး
- မြို့နယ်အမည် - ဝှံ့မြို့
- နေရာ - ချောင်းသာကြီးကျေးရွာ၊ ဦးကောလိန်ရဲ့ နေအိမ်၊
- ရက်စွဲ - ၂၀၂၀.၂၀၂၀

- အစည်းအဝေး တက်ရောက်သူ -
- ၁။ ဦးကျော်စွန်း (၈၀၀ နည်းယူသူများ)
 - ၂။ ဒေါ်ယုမြတ်ဖြိုး (၈၀၀ နည်းယူသူများ)
 - ၃။ ဒေါ်ကျယ်စိန်မြင့် (၈၀၀ နည်းယူသူများ)
 - ၄။ ဦးညီညီကောင် (၈၀၀ နည်းယူသူများ)
 - ၅။ ဦးထွန်းငြိမ်း (အုပ်စု အဖွဲ့ဝင်များ)

၆။ ကျေးရွာ စီမံကိန်း အကျိုးသက်သာချက်၊ အကျိုးအမြတ် (၅၀) ဦး၊ တို့ တက်ရောက် ဆွေးနွေး ဆုံးဖြတ်ခဲ့ကြပါသည်။

ဆွေးနွေး ဆုံးဖြတ်ချက်များ ။ " အစီအစဉ်အရ - အုပ်စု အုပ်ချုပ်ရေးဥပဒေ

ဦး ထွန်းငြိမ်း နှင့် အဖွဲ့ဝင်များက တက်ရောက်သူများမှ အချစ်အမြင် ထိတ်စောက်ခြင်း တို့ ဖြစ်ပေါ်ခဲ့ကြပါသည်။ ထို့တော် နည်းယူသူများ ဒေါ်ကျယ်စိန်မြင့် နှင့် အစည်းအဝေး ရည်ရွယ်ချက်ကို စွဲလမ်းစွာ ဖြောင့်လှမ်း စေခဲ့ပါသည်။

အစီအစဉ်အရ - ၈၀၀ နည်းယူသူများ ဦးကျော်စွန်း နှင့် ဦးကျော်စွန်း ဦးစားစား လုပ်ငန်းစဉ်ကို အကျိုးရှိစေရန် ဆွေးနွေးဖြောင့်လှမ်း ဆောင်ရွက်သော ကျေးရွာ စီမံကိန်းများမှ အုပ်စု ဖွဲ့စည်းရေး လုပ်ငန်းများကို ဆွေးနွေးဆုံးဖြတ် ဆောင်ရွက်ခဲ့ကြပါသည်။

ဆွေးနွေးဆုံးဖြတ်ချက်အရ အုပ်စုရုံးပုံစံ အရ - ကျေးရွာ (၈၀၀) စီမံကိန်း အဖွဲ့ဝင်များက ကျေးရွာအစုအဝေး စီမံကိန်း နှစ်စဉ် နှစ်စဉ် အကျိုးအမြတ် ချေးငွေ သာယာဝတီ (ပိန္နဲတောင်) စာသင်ကျေးရွာများမှ အကျိုးအမြတ်အစုအဝေး စောင့်ရှောက်ရေး ဖြစ်ပြီး လုပ်ငန်းစဉ်ကို ရုံးပုံစံ ခွဲစိတ် ဆောင်ရွက်ခဲ့ကြပါသည်။

ရိုက်ကန် ကက်ယဉ်စွာစိမ်းကင်းစက်ရုံတွင် ဆွေဇင်းသစ်ကြီး၊ မုဒုံ၊ မေပျောက်
၅၆ ကျောက်တန်း၊ ကျေးရွာများ အကောင်အသွယ် ဖော်စောလိမ္မော်ရောင် ဘာကတူ ဆုံး
ဖြတ်ခဲ့ကြပါသည်။

အစိုးရအဖွဲ့- ကျေးရွာ အုပ်စု ဖွံ့ဖြိုးရေး အစီအစဉ်ကို အတည်ပြုပြီး
တရားကွင်း ကျေးရွာအုပ်စု စိမ်းကင်း အထောက်အကူပြုအောင်စီစဉ်၍ ၅၆ ကျေးရွာ
ဆက်ကောက်မှုကို ဓမ္မဗျူဟာနှင့်အညီ အထူးစည်းရုံးရေးဗဟို၊ ခေါ်ယူမှုဦးစီးဌာန၊
ပုံနှိပ်ရေး၊ တာဝန်ဝတ္တရားများကို စုစည်းလေး ဖြေကြားပြီး တက်ရောက်သော ကျေးရွာ
ဦးစီးအဖွဲ့များမှ ချီးမြှင့်ပေးကာ ဓမ္မဗျူဟာ ဖြစ်ပါသည်။

ဓမ္မဗျူဟာ ဆုံးဖြတ်ချက်အရ ၁) ဦးဆန်းလင်း (အုတ်စိုက်/ထောက် ဥက္ကဋ္ဌ)
၂) ဦးစိုးစံစိုက် (" ")

၃) ဦးဆန်းလင်း (ကျေးရွာ ဆက်ကောက်မှု ဥက္ကဋ္ဌ)

၄) ဦးကျော်မင်းအောင် (အုတ်စိုက် ဓမ္မဗျူဟာ)

၅) ဦးကျော်မင်းအောင် (ကျေးရွာ ကွဲဝေ)

၆) ဦးစံစံစံစံ (အုတ်စိုက်/ထောက်ပြု ကိုယ်စားပြု)

၇) ဦးတင်စိုက် (" ")

အတည်ပြု ဓမ္မဗျူဟာ တစ်ရပ်ဖြစ်ပေါ်ပြီး အစည်းအဝေးကို နေ့ (၂ : ၃၀)
နာရီတွင် ကောင်စီဝင်များ ဖြစ်ပေါ်ခဲ့ပါသည်။

ဗဟိုကော်မတီ- ဦးစိုးစံစိုက်

ခေါ်ယူမှုဦးစီးဌာန

မုဒုံဆန်းစိုက်ရေးဗဟို

မုဒုံဆန်းစိုက်ရေးဗဟို
ဦးစီးဌာန

၁၂။ အစည်းအဝေးမှတ်တမ်းများ(တတိယနှစ် စက်ဝန်း)

ကျေးဇူးတင်အပ်စွာ၊ စီမံကိန်းလုပ်ငန်းဆုံးဖြတ်ချက်ချမှတ်သည့်အစည်းအဝေး

- မြို့နယ် - ၆
- မူဝါဒ - ချောင်းသာကြီး
- နေရာ - ကျေးရွာစာသင်ကျောင်း
- ရက်စွဲ - ၂၅ - ၁၁ - ၂၀၂၀

အစည်းအဝေးတက်ရောက်သူ။ ဦးဦးကျော် (L T A M S E , M I S)
 ဦးစွန်းစိန်မြင့် (လက်ထောက်နည်းပညာဗျူဟာ)
 ဒေါ်ခိုင်ကြွေကြွေ (လူထုစဉ်းစားရေးဗဟို)

ဆွေးနွေးဆုံးဖြတ်ချက်များ။ " ချောင်းသာကြီး မူဝါဒ လူထုထည့်သွင်း

စီမံကိန်းတတိယနှစ်စက်ဝန်းတွင် ကျေးရွာ (၄) ရွာ ဗဟိုလုပ်ငန်းများကို စတင်
 စတင်ဆောင်ရွက်ရန် ဆွေးနွေးပြောဆိုပါသည်။ ဆွေးနွေးချက်များအရ ရဲယုန်ကျေး
 လုပ်ငန်းလှုပ်ရှားချက်အကျဉ်းချုပ်၊ ချောင်းသာကြီးကျေးရွာရွာချင်းဆက်လမ်း (၁၃၅)
 သိမ်း] ၊ လှေထော်ကျေးရွာ [သက်တမ်းသုံးခန်း၊ ၂၀၂၀ သိမ်း] ၊ မြိမ်းရွာ
 ကျေးရွာ [ရေတွင်း ၂၀၀ သိမ်း] ကျောက်ကန်ကျေးရွာ [မြန်းလမ်းခမ်းခြမ်း (၅၅)
 သိမ်း] ၊ အသီးသီး ခွဲဝေခဲ့ကြပါသည်။ ယခုနှစ်အထက်လက်ကျန်နေရာများ
 ဝေပုံပုံစံနှင့်ပေါင်းပြီး ခွဲယူခြင်းဖြစ်ပါသည်။

လုပ်ငန်းလှုပ်ရှားချက်အရ လုပ်ငန်းခွဲများဖြိုးစိုးပြီး (၁) - (၄) ဖိတ်ဖြိုး
 သက်တမ်းမြင့်မြတ်စေရန် များစွာ လိုအပ်သည်။ ကျေးရွာသို့ မြန်လည်ထုံ့ထွန်းမြှောက်
 မူဝါဒဝင်ကျေးရွာအားလုံး ဗဟိုလုပ်ငန်း သဘောတူဆုံးဖြတ်ကြပါသည်။

ထို့နောက်မူဝါဒအထောက်အကူဖြစ်စေရန်အားဖြင့်လုပ်ငန်းစဉ်
 ပြုဆွေးနွေးပြီး ကျော်မတီဝင် အပြောင်းအလဲမရှိ မဲဆန္ဒလက်သဘောတူ လက်ခံပြီး

အစဉ်: အဝေးဆုံး: ဖြစ်ချက်အရာ အုပ်စုစီထောက်တော်မတီကိုအဖွဲ့

အစဉ်: - ဦးဆန်းလင်း - အုပ်စုစီထောက်ဥက္ကဋ္ဌ

- ဒေါ်ဆန်းမေတ်ဦး - အုပ်စုစီထောက်ဥက္ကဋ္ဌ

- ဒေါ်သန်းသန်းလှိုင် - အုပ်စုအထွေထွေအဖွဲ့အစည်းဥက္ကဋ္ဌ

- ဦးကျော်မင်းဦး - အုပ်စုအထွေထွေအဖွဲ့အစည်းဥက္ကဋ္ဌ
(ဓာတ်ပုံလှိုင်)

အဖွဲ့စီထောက်များ: ဗွာ အုပ်စုစီထောက်တော်မတီအဖွဲ့ဝင်များဖြစ်ပြီး

ဝေဖန်ကြားဖြောင့်လိုက်နာ၊ လှုပ်ရှားမှုများ ဗွာ ဦးလှဖြူ၊ ဒေါ်ခင်စန်းစန်း၊

အို.အား၊ ဒေါ်ခင်စန်းစန်း၊ အထွေထွေအဖွဲ့အစည်းဥက္ကဋ္ဌ ဦးလှိုင်

ဒေါ်ခင်စန်းစန်း = ဒေါ်ခင်စန်းစန်း

= လူထုစည်းရုံးရေးဗွာ

= လူထုအဖွဲ့အစည်းဥက္ကဋ္ဌ

၁၃။ ကဏ္ဍအလိုက်ဦးစားပေးဖွံ့ဖြိုးရေးလုပ်ငန်းစဉ်များ

ကဏ္ဍအလိုက်လုပ်ငန်းချုပ်ဖွဲ့ရေး

ကဏ္ဍ	စဉ်	လုပ်ငန်းအမျိုးအစား	အဆိုပြုသူ(အမှန်ဖြစ်ရန်)			ထောက်ပံ့မည့်အဖွဲ့အစည်း (သို့)ဌာန	မှတ်ချက်
			ကျား	မ	ကျား+မ		
အခြေခံအဆောက်အအုံ၊ ကဏ္ဍ(လမ်း၊ တံတား၊ ရေရရှိရေး၊ မီးလင်းရေး	၁	ရွာဆိပ်ဆင်းလမ်းပြုလုပ်ခြင်း(ချောင်းစာလေး)			✓		
	၂	ရွာချင်းဆက်လမ်းဖောက်လုပ်ခြင်း (ကျောက်တန်း+ကြိမ်ချောင်း)			✓		
	၃	ရွာချင်းဆက်လမ်းဖောက်လုပ်ခြင်း (သစ်ပုတ်ကွင်း+စည်ကြီးပိတ်)			✓		
	၄	ရေတွင်းတူးဖော်ခြင်းလုပ်ငန်း			✓		
	၅						
လူမှုဖွံ့ဖြိုးရေးကဏ္ဍ(ပညာရေး၊ ကျန်းမာရေးနှင့် ဆိုင်သော အဆောက်အအုံများနှင့် အခြားလိုအပ်ချက်များ)	၁	ကိုယ်ထူကိုယ်ထူမူလတန်းကျောင်းပြုပြင်တိုးချဲ့ခြင်း(ချောင်းသာသာလေးကျေးရွာ)			✓		
	၂	စာကြည့်တိုက်ဆောက်လုပ်ခြင်း	✓				
	၃						
	၄						
	၅						
သက်မွေးဝမ်းကျောင်း၊ ကဏ္ဍ(ဖိုက်၊ ပျိုး၊ ဖွေး၊ ချောင်း၊ ချောင်း၊ ဆိုင်သော အဆောက်အအုံများနှင့် အခြားလိုအပ်ချက်များ)	၁	လယ်ယာလုပ်ငန်းသုံးစက်ပစ္စည်းအထောက်အပံ့	✓				
	၂						
	၃						
	၄						
	၅						
သဘာဝဘေးအန္တရာယ်လျော့ပါးရေးကဏ္ဍ	၁						
	၂						
	၃						
	၄						
	၅						

