

ပြည်ထောင်စုဝန်ထမ်း ဖြင့် မာနိုင်ငံတော် အစိုးရ
ပိုက်ဂျူးဝေရာ၊ ဈေးချွေးဝေရာ နှင့် ဆည်ပြောင်းဝန်ကြီးဌာန
ကျေးလက်အသံဖွံ့ဖြိုးတိုးတက်ရေးဦးစီးဌာန
ညောင်ဦး မြို့နယ်

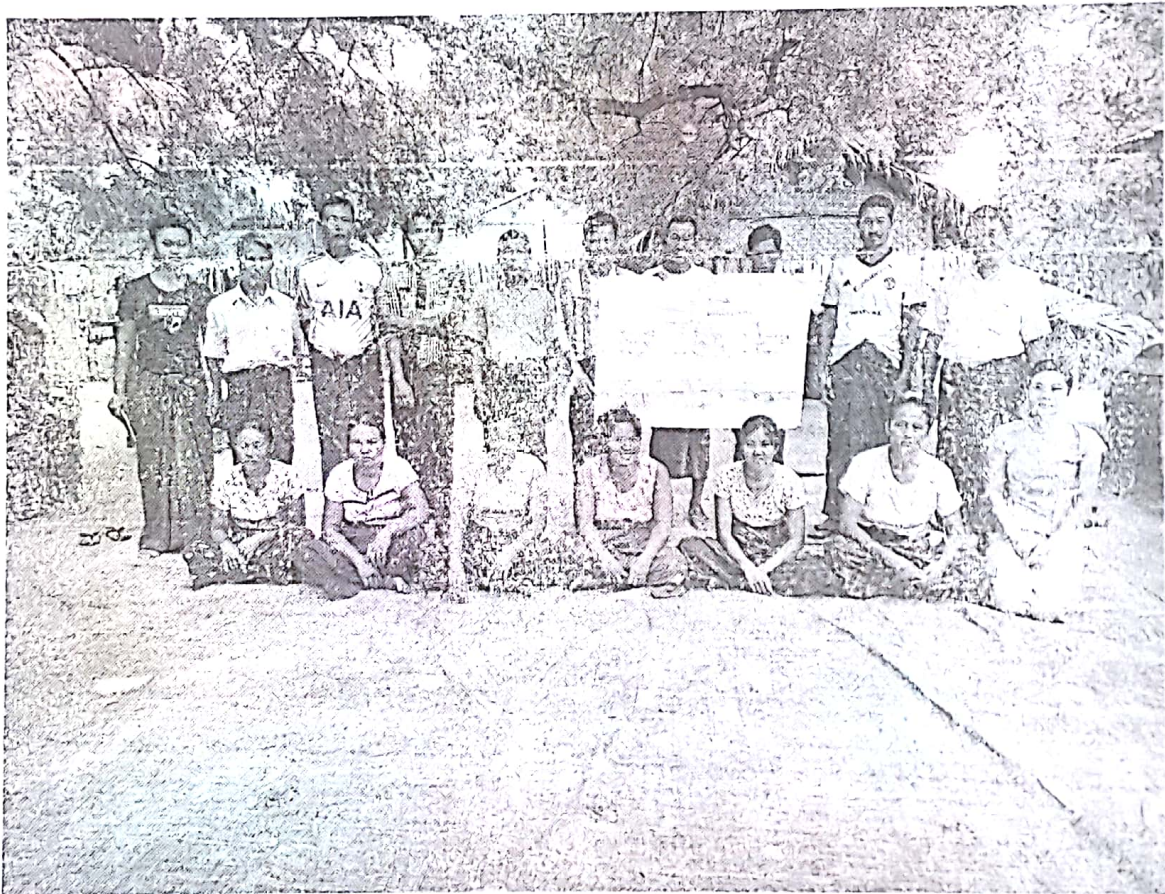

လူထုဗဟိုပြုစီမံကိန်း

National Community Driven Development Project
(NCDDP)



စတုတ္ထနှစ်စီမံကိန်းစက်ဝန်းကျေးရွာဖွံ့ဖြိုးရေးအစီအစဉ်

Village Development Plan (VDP)

ရွှေပြည်သာကျေးရွာလက်ပန်ချေပေါ်အုပ်စု

၂၀၁၈-ခုနှစ်

ညောင်ဦးမြို့

မာတိကာ

၁။ မြို့နယ်မြေပုံ

၂။ ကျေးရွာမြေပုံ (တည်နေရာ)

၃။ အုပ်စုတွင်ပါဝင်သောကျေးရွာများစာရင်း

၄။ ကျေးရွာအခြေခံအချက်အလက်များ (ကျေးရွာသမိုင်းကြောင်း)

၅။ လူထုပူးပေါင်းပါဝင်သော လူမှုစမ်းစစ်ခြင်းနှင့် အကဲဖြတ်ခြင်း လုပ်ငန်းစဉ် (PSA/PRA) အကျဉ်းချုပ်ဇယား

၆။ ကျေးရွာဖွံ့ဖြိုးရေး အစီအစဉ်အတွက်အသုံးပြုခဲ့သော PRA tools များနှင့် တစ်ခုချင်းစီအတွက်သုံးသပ်ချက်များ

(၆-၁) လူမှုရေးအရင်းအမြစ်ပြုမြေပုံနှင့်သုံးသပ်ချက်

(၆-၂) ဥစ္စာနေပိုင်ဆိုင်မှုခွဲခြားခြင်းနှင့်သုံးသပ်ချက်

(၆-၃) အဖွဲ့အစည်းချိတ်ဆက်မှုနှင့်သုံးသပ်ချက်

(၆-၄) ရာသီခွင်ပြ ပြက္ခဒိန်နှင့်သုံးသပ်ချက်

(၆-၅) ကျား/မရေးရာ ပင့်ကူအိမ်နှိုင်းယှဉ်ခြင်းနှင့်သုံးသပ်ချက်

(၆-၆) ပြဿနာသစ်ပင်နှင့်သုံးသပ်ချက်

(၆-၇) ကျား/မပိုင်ဆိုင်မှုသုံးသပ်ဆန်းစစ်ခြင်း(အရင်းအမြစ်သုံးစွဲမှုနှင့်အရင်းအမြစ်ထိန်းချုပ်မှုပြဇယား)

၇။ ကော်မတီဝင်များရွေးချယ်ခြင်းနှင့် ကျေးရွာဖွံ့ဖြိုးရေးအစီအစဉ်ဆောင်ရွက်မှုမှတ်တမ်းခါတ်ပုံများ

၈။ ကျေးရွာအချက်အလက် (ပုံစံ-၁)

၉။ စီမံကိန်းစက်ဝန်းအချိန်ဇယား (ပုံစံ-၂)

၁၀။ ကျေးရွာဖွံ့ဖြိုးရေး ဦးစားပေးအစီအစဉ် (ပုံစံ-၃)

၁၁။ အစည်းအဝေးမှတ်တမ်းများ

၁၂။ ကဏ္ဍအလိုက်ဦးစားပေးဖွံ့ဖြိုးရေးလုပ်ငန်းစဉ်များ

ညောင်ဦးမြို့နယ် မြေပုံ

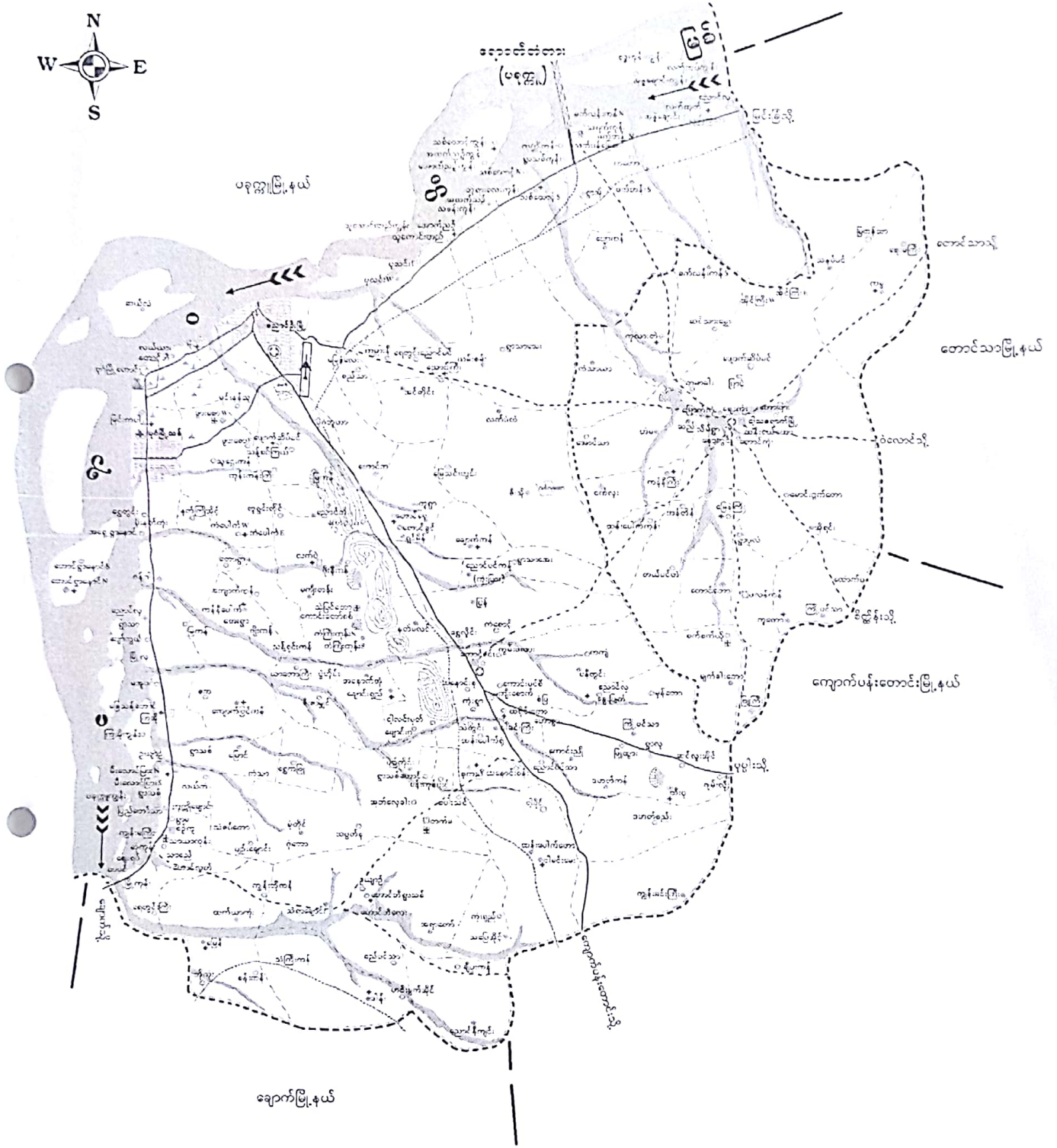

ကျေးရွာ အုပ်စု မြေပုံ (တစ်စတုဂံ)

၂

ပတ်ဝန်းကျင် အုပ်စု

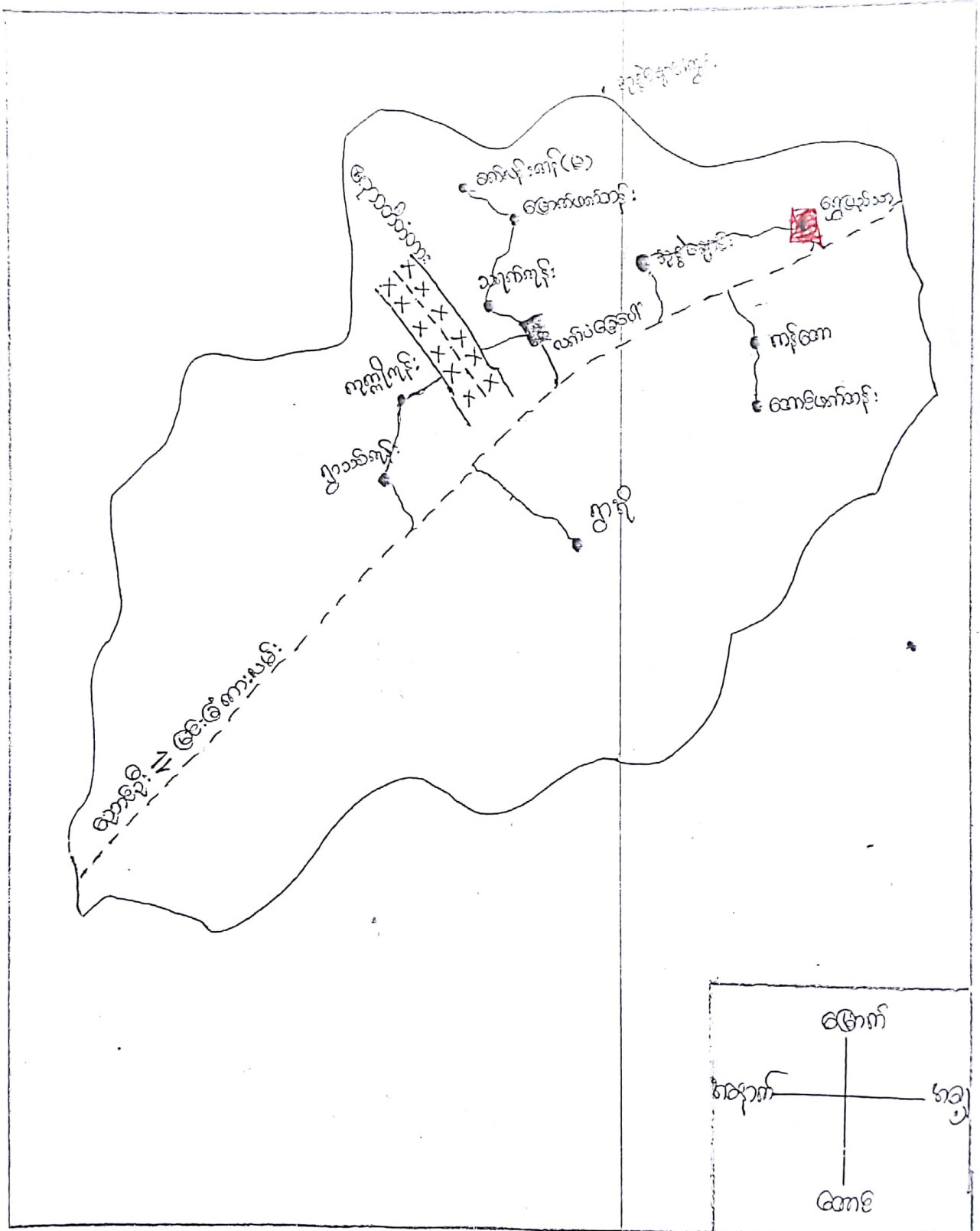

ပက်ပရောပေါ့ဆိုင်နုတွင်ပါဝင်သောဈေးကွေးများ၏ ဓာတ်

- (၁) ပက်ပရောပေါ့ဈေးကွေး
- (၂) ခြောက်ဖက်ဖိုဈေးကွေး
- (၃) အေးဖက်ဖိုဈေးကွေး
- (၄) ဆူကုဈေးကွေး
- (၅) ဂွာသဈေးကွေး
- (၆) ဣန္ဂျိုဈေးကွေး
- (၇) ခက်ပန်းကန် (မ) ဈေးကွေး
- (၈) ဇွဲပြည်သာဈေးကွေး
- (၉) မုန့်ချောင်းဈေးကွေး
- (၁၀) ကန်စောဈေးကွေး
- (၁၁) မုန့်ချောင်း ဣန္ဂျိုဈေးကွေး
- (၁၂) ဂွာနို့ဈေးကွေး

ပွန်ဒဲသော နှစ်ပေါင်း (၂၀၀) ကျော်ခန့်က မိသားစု (၂၀) ခုဟာ လယ်ယာ

လုပ်ငန်း ထမ်းတက်ရင်း၌ စာပေအရေးနိမ့် နေထိုင်ခဲ့ကြသည်။

- လူဦးရေတွေ တစ်နှစ်ထက်တစ်နှစ် တိုးတက်လာသည်နှင့်အမျှ ၂၀၁၀ ခုနှစ်မှာ အိမ်ခြေ (၈၆) ကျော်လောက်ရှိသည်။

- ၂၀၁၀ ခုနှစ် ကာလအတွင်းမှာ ရွှေပြည်သာ အမည်ဖြင့် နာမည်ပေါက်ခဲ့ပြီး ဤအထက် သစ်ပွတ်ခြင်းခံခဲ့ရသည်။

- သုံးနှစ်တစ်ကြိမ်ခန့် ဤထဲကို ရေပစ်(ရေကြီး) တက်သည်။ အဆိုဆုံးမှာ (၂၀၀၅) ခုနှစ်မှာ ရေကြီး၍ လူနေအိမ် (၁၆) လုံးခန့် ပျက်စီးဆုံးရှုံးခဲ့သည်။ လေဆန်နှာမောင်း တိုက်၍ အိမ်အချို့ပျက်စီးခဲ့သည်။

- (၂၀၁၁) ခုနှစ်မှာ ဤလူထုမှ ကိုယ်ထူကိုယ်ထ စုန်နဲ့ မူလတန်းကျောင်း ဆောက်လုပ်ခဲ့သည်။ (၂၀၁၂-၂၀၁၃) ပညာသင်နှစ်မှာ တွဲဖက်မူလတန်း အဖြစ်နဲ့ လက်ထုတ် (အ.လ.ခ) ခွဲမှာ မညာသင်ခွင့်ရှိခဲ့သည်။ တွဲဖက် (၂) နှစ်ကို ဆရာမများအား ဤလူထုမှ ကိုယ်ထူကိုယ်ထ ငှားရမ်း ပညာသင်စေခဲ့သည်။

- လက်ရှိ ဤစီးပွားရေး အခြေအနေအရာ ထမ်းတက်ခြင်း၊ လယ် ပြို၊ လိုက်ခြင်း၊ တို့နှင့် ကျောက်မီးသွေး၊ သင်္ဘော (အိမ်ပိတ်ခြေ သင်္ဘော စက်ပစ္စည်းများ ဆိုက်ကပ်ပါက ကုန်တင်၊ ကုန်ချ လုပ်ငန်းများကို လုပ်ကိုင်ခြင်း အသက်မွေးကြရသည်။

- ဤမှာ စီးပွားရေး ကောင်းမွန်ခြင်း မရှိသောကြောင့် ကတစ်ကြောင်း၊ စာသင်ကြား ရန် ကျောင်း၊ အခက်အခဲကြောင့် တစ်ကြောင်း၊ ပညာတတ်အလွန် နည်းပါးသည်။ ရှေးတတ်၊ ဖတ်တတ် ဂျပန်သာ ရှိသည်။

(PSA / PRA) အကျဉ်းချုပ်ဇယား

ကျေးရွာ - ရွာပြည်သာ

စဉ်	အကြောင်းအရာ	ရက်စွဲ	ဦးတည်အုပ်စု	တက်ရောက်သူ			အဓိကအွေးအနွယ်ချက်
				ကျား	မ	ပေါင်း	
၁။	ကျေးရွာလူမှုရင်းမြစ် သစ် နံပါတ် မြေပုံ (social map Resource map)	၈.၇.၁၄	ကျေးရွာသူ / ကျေးရွာသားများ / ကော်မတီဝင်များ	၃၁	၂၇	၅၈	ကျေးရွာနယ်နိမိတ် အတွင်းရှိ အိမ်ခြေ၊ လယ်ခြေ စိုက်ခင်း၊ ဘုရား၊ ယုတ်၊ များစသော ကျေးရွာ၏ လက်ရှိ အခြေအနေနှင့် ပိုင်ဆိုင်မှုနှင့် အခြေအနေများကို ရေးဆွဲဖော်ထုတ် ပါသည်။
၂။	ရာသီဥတု မြေပုံ (Seasonal Calendar)	၈.၇.၁၄	ကျေးရွာသူ / ကျေးရွာသားများ / ကော်မတီဝင်များ	၃၁	၂၇	၅၈	ရာသီဥတုစိုက်ပျိုးရေးနှင့် လယ်ယာလုပ်ငန်းများ၊ မြေ၊ မြေရေ၊ လုပ်ငန်းများ၊ ပရိယာယ်များနှင့် ပွဲတော်များ
၃။	ကျေးရွာအခြေခံ အစားအသုံး အစဉ်ပြဇယား (Metric Ranking)	၈.၇.၁၄	အမျိုးသားအုပ်စု / အမျိုးသမီးအုပ်စု	၃၁	၂၇	၅၈	ကျေးရွာသူကျေးရွာသားများ၏ ကျေးရွာအတွက် အဓိက လိုအပ်သော စီမံကိန်းလုပ်ငန်းများကို အခြေခံအားဖြင့် တိုင်းပေးဆွဲချက်ပြုသည်။

(PSA / PRA) အကျဉ်းချုပ်ဇယား

ကျေးရွာ - ရွှေပြည်သာ

ပွဲ	အကြောင်းအရာ	ဂုဏ်ရှိ	ဦးတည်ချက်	ဝက်ကျွန်း			အဓိကဆွေးနွေးချက်
				ရက်	မ	ပေါင်း	
၄	အဖွဲ့အစည်း ချိတ်ဆက်ပုံ (Venn Diagram)	၆.၅.၁၅	ကျေးရွာသူ၊ ကျေးရွာသားများ ကော်မတီဝင်များ ကျေးရွာအုပ်ချုပ် ရေးအဖွဲ့ဝင်များ	၃၀	၂၇	၅၈	ကျေးရွာအတွင်းတွင် ရှိနေ သော လူမှုအဖွဲ့အစည်း နှင့် ကျေးရွာလူထု အကြား ချိတ်ဆက်မှု နှင့် ဆက်သွယ် ခြင်းအားဖြင့် အောင်မြင်စေ နိုင်ပါသည်။
၅	လူမှုစီးပွားအ ဆင့်တင်ခြင်း (Wealth Ranking)	၆.၅.၁၆	ချမ်းသာသော အလုပ်အကိုင် ဦးစီးပါး	၃၀	၂၇	၅၈	ကျေးရွာအတွင်းရှိ လူများ ကြား ငွေကြေး ပစ္စည်းနှင့် ဆက်သွယ်မှု နှင့် အ ခြားခြား ဖွဲ့စည်းခြင်းဖြင့် ကျေး ရွာအတွက် လိုအပ်သည့်ဝင် ရရှိရေး အစီအစဉ်များ ထုတ်ယူစဉ်းစားနိုင် ရမည်။
၆	ပင့်ကူအိမ် ကွန်ယက် (Spider Web)	၆.၅.၁၇	ကျေးရွာသူ၊ ကျေးရွာသားများ အမျိုးသား အုပ်စု အမျိုးသမီးအုပ်စု	၃၀	၂၇	၅၈	အမျိုးသားနှင့် အမျိုး သမီးအကြား အလုပ်အကိုင် နှင့် အလုပ်အကိုင်အဖွဲ့ အစည်း၊ ပညာသင်ကြား မှု၊ အလုပ်အကိုင်အဖွဲ့ အစည်းအရပ်အရပ် ဆွေးနွေးခြင်းဖြစ်ပါသည်။

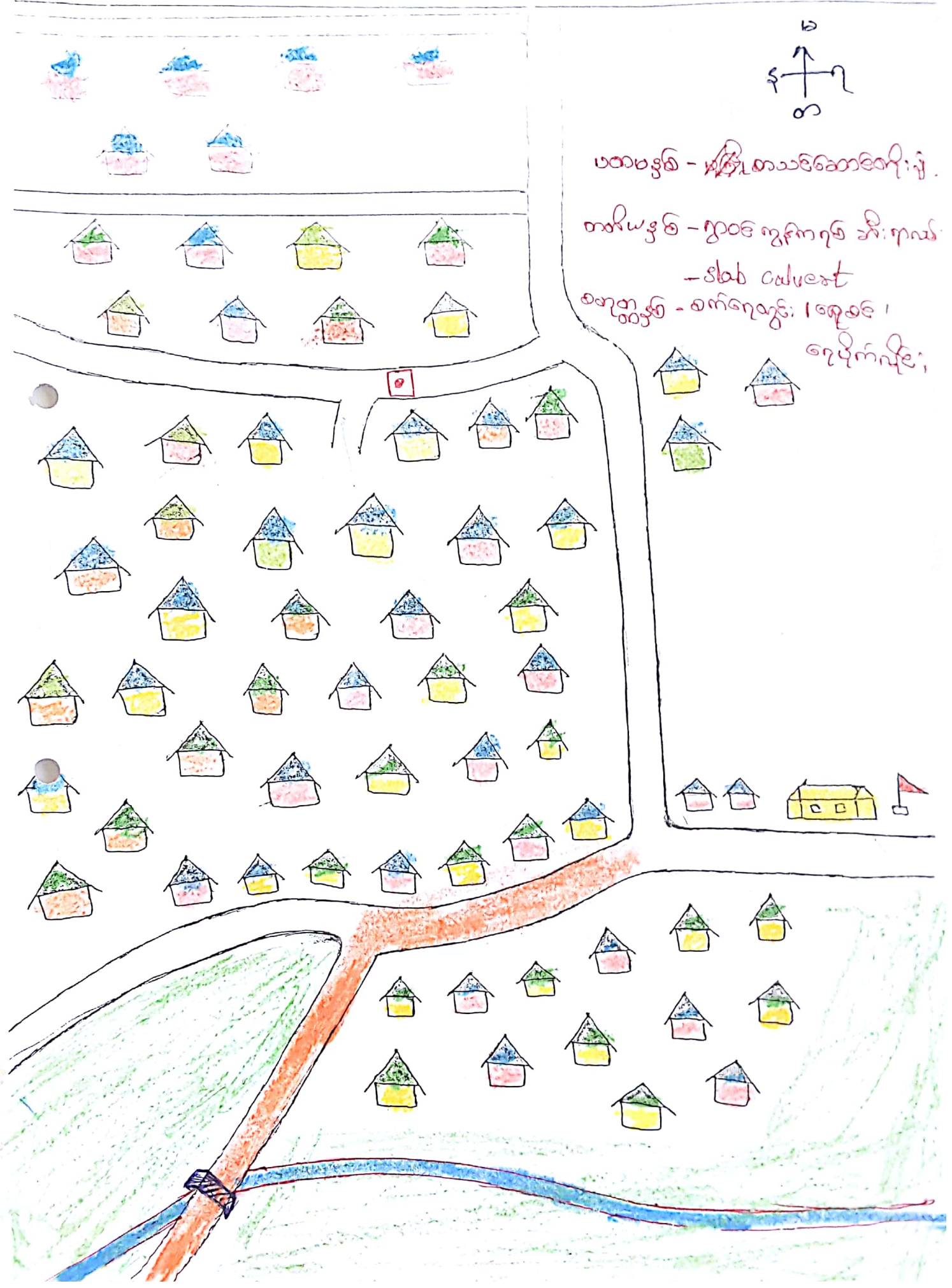

ပထမဌာန - မြို့တော်အစီအစဉ်

တစ်ယဉ် - ၅၀၀၀ ကျော် နီးကပ်

- slab cement

စတုဂံဌာန - စက်ရုံလမ်း၊ ကျေးလက်၊
ကျေးလက်လမ်း



လူမှုရေး၊ အခြေအနေနှင့် သဘာဝအရင်းအမြစ်ပြု

သုံးသပ်ချက်

ဆုတ်စု - လက်ပန်ချေပေါ်

ကျေးရွာ - ရွှေပြည်သာ

ရွှေပြည်သာကျေးရွာ လူမှုရေး၊ အခြေအနေနှင့် သဘာဝအရင်းအမြစ်ပြု

ထိန်းသိမ်းရေးနှင့် ဆေးကုသရေး (PRA) တွင် တစ်ခုအပါအဝင်ဖြစ်သည်။

လူမှုရေး၊ အခြေအနေနှင့် သဘာဝအရင်းအမြစ်ပြု ထိန်းသိမ်းရေးအားဖြင့်

- လူမှုရေး၊ အရင်းအမြစ်များ၊ ပကတိအခြေအနေများကို သိမြင်နိုင်ခြင်း

- ကျေးရွာ၏ လိုအပ်ချက်များကို ဂရုစိုက်စွာဖြည့်ဆည်းခြင်း

- ကျေးရွာဖွံ့ဖြိုးရေး လုပ်ငန်းများကို ဆောင်ရွက်နိုင်စေခြင်း

စသည်ဖြင့် ကျေးရွာ၏ ဖွံ့ဖြိုးမှုများစွာ အထောက်အကူပြုနိုင်

မည်ဖြစ်ကြောင်း သုံးသပ်ဆွေးနွေးခဲ့ပါသည်။

၁၉၅၂ ခုနှစ်၊ ဇူလိုင်လ ၁၅ ရက်နေ့

စဉ်	အမျိုးအမည်	အသက်	အခြားအချက်အလက်	အခြားအချက်အလက်	အခြားအချက်အလက်
၁	ဦးစိုးမင်း	၅၀	၁၉၁၅-၁၂-၀၅	၇	၁၀၀
၂	ဦးစိုးမင်း	၅၀	၁၉၁၅-၁၂-၀၅	၇	၁၀၀
၃	ဦးစိုးမင်း	၅၀	၁၉၁၅-၁၂-၀၅	၇	၁၀၀
၄	ဦးစိုးမင်း	၅၀	၁၉၁၅-၁၂-၀၅	၇	၁၀၀
၅	ဦးစိုးမင်း	၅၀	၁၉၁၅-၁၂-၀၅	၇	၁၀၀

ပစ္စည်းနှင့်ပစ္စည်းစိစစ်ရေးဌာန: လယာ:

အုပ်စု - လက်ပန်ချောပေါ်

ကျေးဇူး - ကျွတ်ညီသာ

ဆွေးနွေးခြင်းနှင့်ဆန်းစစ်ခြင်း

ကျေးဇူးတင် နှစ်ပတ်လည် အစီအစဉ် (၇၂) အစီအစဉ် ချုပ်ဆိုပါသည်။

ဆင်းရဲနွမ်းပါးသည် အကြောင်းအရာမှာ နေ့စားကျွမ်းကျင် လုပ်ငန်းများသာ

လုပ်ဆောင်ရသောကြောင့် ပုံမှန်ဝင်ငွေ ဗဟိုခြင်း၊ ကလေးများအား ကျွမ်းကျင်မှုပေးခြင်း

အစီအစဉ် ရေးဆွဲရာတွင် ဆင်းရဲနွမ်းပါးသူများ အားလပ်ချိန် အစီအစဉ်

ရေးဆွဲပြီး သူတို့တစ်ဦးစီ လိုအပ်ချက်များကို အလေးထား စဉ်းစား

ဆောင်ရွက်သည်။ စက်ရေတွင်းထူးပေးပြီး ရေစိုနှစ်ရေပိုက်လျှင် သွယ်တန်း

ခြင်းကြောင့် ရေခဲသွားသည် အချိန်ကုန် သက်သာပြီး အလွယ်တကူ

ရေယူခြင်း ဖြစ်ပါသည်။

အဖွဲ့အစည်း စိုက်စက်ပြု ဗန်းကားချုပ်

ကျေးရွာ - ရွှေပြည်သာ

အုပ်စု - လက်ပန်ကျေးပေါ်

ရက်စွဲ - ၆.၇.၂၀၁၈



ပါဝင်ဆွေးနွေးသူများ - ကျေးရွာလူထု

အဖွဲ့အစည်း ချိတ်ဆက်မှုပုံစံ

အုပ်စု-လက်ပန်ချေပေါ်

ကျေးဇူး-ရွှေပြည်သာ

ဆွေးနွေးခြင်း နှင့် ဆန်းစစ်ခြင်း

ကျေးဇူးတို့၏ ရာအိမ်မှူးသည် ကျေးဇူးတို့အတွင်း အဖွဲ့အစည်းများ နှင့်
 ဖွဲ့စည်းတိုးတက်ရေး လုပ်ငန်းများအား အဓိက ဦးဆောင်လုပ်ကိုင်သည်။
 နာရေးကုသမှု အသင်းများ၊ စုပေါင်းပုံစံများ မှုလည်း ကျေးဇူးတို့၊ သာရေး၊
 နာရေး၊ ဘာသာရေးများကို အဓိကပါဝင်သည်။

အုပ်ချုပ်ရေး မှူးအဖွဲ့သည် ဇွဲနယ် အုပ်ချုပ်ရေး မှူး၊ ဂိဇဒန်၊
 ဇွဲနယ် ပညာရေး မှူး ၊ ကျေးလက် ဦးစီးဌာန များ ကို ဆက်သွယ်
 ဆောင်ရွက်သည်။

ကုသိဒ္ဓိဗျူဟာ

ခရစ်-လက်ယန်ချောပေါ်

ကျေးဇူး-ပွေ့ပြည်သာ

ဆွေးနွေးခြင်းနှင့် ဆန်းစစ်ခြင်း

လယ်ယာ၊ ကိုင်းခြေ လုပ်ငန်းကို အဓိက လုပ်ကိုင်ပါသည်။

လယ်ယာ၊ ကိုင်းခြေ လုပ်ငန်းများမှ အပ ကျွန်ုပ်တို့၏ လုပ်ငန်းများမှ ဝင်ငွေ လုံလောက်မှု မရှိပါ။ ကုသိဒ္ဓိဗျူဟာ ဖောက်ဖျက်ခြင်း၊ ဗိုလ်ချုပ်မှူး ဝယ်ယူခြင်း၊ အစိုးရ၏ ဖြစ်တော်မူသည့် နည်းပညာများကို ကုသိဒ္ဓိ၊ နယူး၊ ဝါဒီ၊ ဝါဒီ၏ လုပ်ငန်းများတွင် အားလပ်ပါသည်။ အမျိုးသမီးများသည် အသက်မွေးဝမ်းကြောင်းကို ကောက်ခံရခြင်း လုပ်ကိုင်ကြပါသည်။ အမျိုးသားများ နှင့် လုပ်အားခ တစ်ခုခု မရှိပါ။ အမျိုးသားများမှ ကာကွယ်မှုနှင့် ကျား၊ မိန်းမ ကုသိဒ္ဓိလက်ခံလာအောင် ပြောပြဆွေးနွေးပါသည်။

ကျား၊ မ ချော့ချောသင့်တော်စွာ ပိုင်းလှည့်ခြင်း

ကျေးဇူး-ရွှေပြည်သာ

အုပ်စု- ယက်ပန်ချော့ပေါ်

၇ မတ် ၂၀၁၆

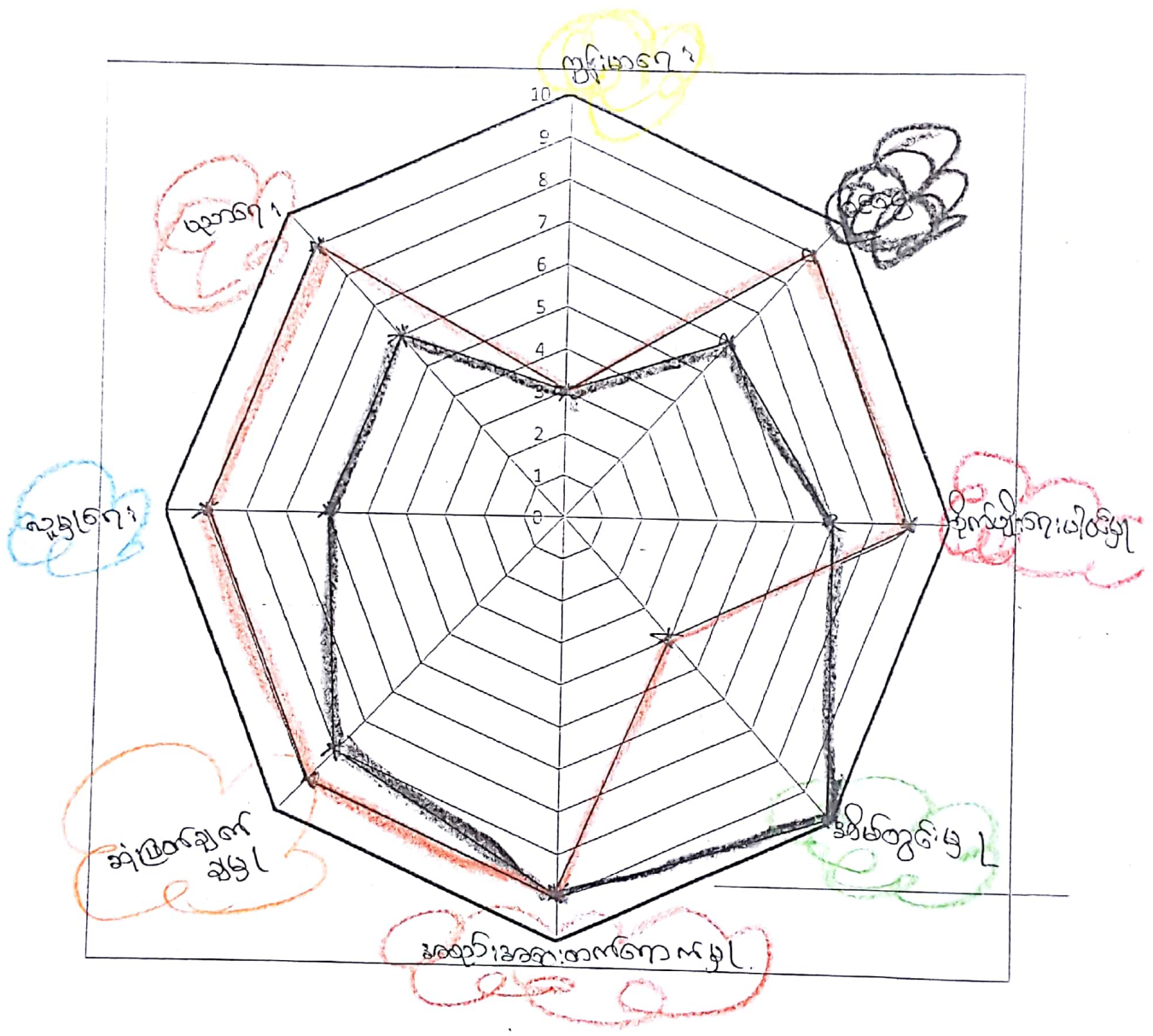

ပိတ်ဆွဲရေးဆွဲသူ- ကျေးဇူးညုထွ

— ကျား
— မ

ကျား၊ မ ပဋိကု အိမ်ပြုပုံ

အုပ်စု - လက်ဖျော့ပေါ်

ကျေးဇူး - ရွှေဇင်သာ

ဆွေးနွေးခြင်းနှင့်ဆန်းစစ်ခြင်း

အမျိုးသမီးများသည် ပူးပေါင်းပါဝင်မှု၊ လူမှုရေး၊ စီးပွားရေး၊ ဆွေးနွေးခြင်း၊
 လုပ်ငန်းများနှင့် ပညာတတ်မြောက်မှုတွင် အားနည်းနေသည်။ အိမ်တွင်း၊
 ကိစ္စနှင့် ဆက်သွယ် လုပ်ငန်းတို့တွင် အမျိုးသမီးများသည် ဂျာနယ်၊ မြေပုံ
 နေသည်။ အမျိုးသမီးများသည် အိမ်တွင်း၊ မူတွင် အများဆုံး လုပ်ကိုင်နေရာ
 သည် အတွက် ဝင်ငွေ ရရှိမှုနည်းပါးပါသည်။ ပညာရေး၊ အားနည်းခြင်းကြောင့်
 မဖြောင့်မဆိုက်ရာမှ ပါဝင်ဆုံး ဖြစ်နိုင် မြှုပ် ဖြစ်နေသည်။

ကျေးဇူးတွင် အမျိုးသမီးပညာနှင့် အသိပညာပေး၊ ဆွေးနွေးပွဲများ
 လုပ်၍ မဟာသုတ ပေးရမည်။ လုပ်အားခတန်းမှာ ပေးခြင်း၊ ကျေးဇူးဖွဲ့ခြင်း၊
 တိုးတက် ရှေ့လုပ်ငန်းများ၊ ဆောင်ရွက်ရာတွင် အမျိုးသမီးများ အား
 လက်ကိုင်အိမ်ခြင်းဖြင့် ကူညီနိုင်ပါသည်။

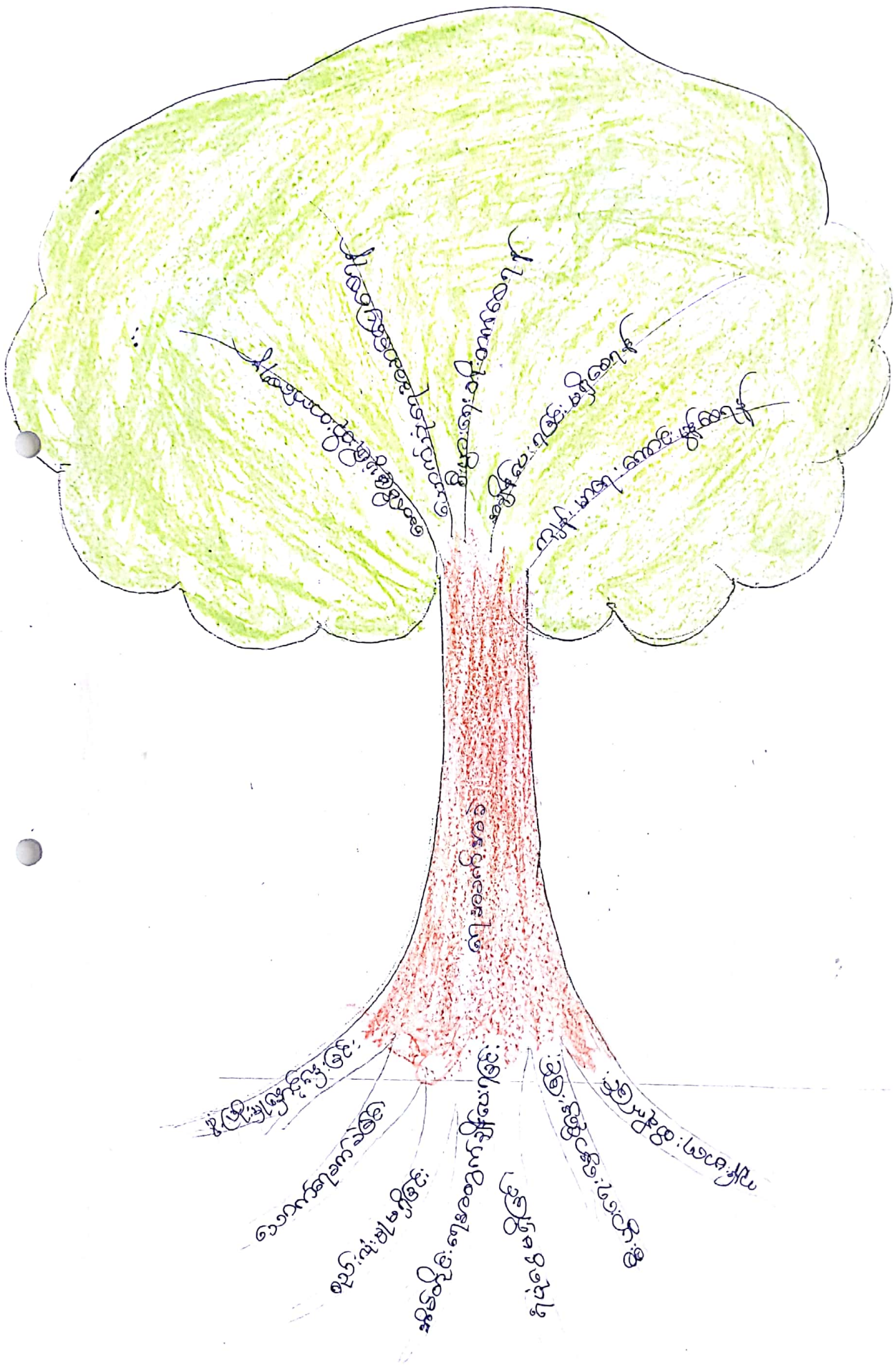

ပြဿနာသစ်ဖန် သုံးသပ်ချက်

အုပ်စု- လက်ပန်ချေပေါ်

ကျေးရွာ-ရွှေဖြည်သာ

လက်ပန်ချေပေါ်အုပ်စု ၊ ရွှေဖြည်သာကျေးရွာ ၊ ကျေးရွာစိမ်းကန် ၇

မိတ်ဆက် အစည်းအဝေးတွင် ရွှေဖြည်သာ ကျေးရွာမှ အမျိုးသား ၁ အမျိုးသမီး ၁ ဦး၏ အခက်အခဲများကို ဖော်ထုတ်၍ ပြဿနာသစ်ဖန် ရေးဆွဲပြီး သုံးသပ်ခဲ့ပါသည်။

ရွှေဖြည်သာကျေးရွာမှ အမျိုးသား ၁ အမျိုးသမီး ၁ ဦး၏ အခက်အခဲ ဖြစ်သော အိမ်ကိုရောဂျက်ရေမဂျီခြင်း၊ ပြဿနာကို သုံးသပ်စိစစ်ရာတွင် ဗွ.ဖြိုးမြင့်အောင်မြေခြင်း၊ သောက်ရေခက်ခြင်း၊ စည်းလုံးမှုမရှိခြင်း၊ အိမ်ကိုရောဂျက်အချိန်ပေးရခြင်း၊ ရုံးပိတ်မရှိခြင်း၊ မြို့ပွားရော၊ မြေအိုင်၊ မြေအိုင်ခြင်းဖြင့် ဖြစ်ပါသည်။

ကျား၊ မ ပိုင်ဆိုင်မှုပြုရယူ

အုပ်စု - လက်ပန်ချောပေါ်

ကျေးရွာ - ရွှေပြည်သာ

ဆွေးနွေးဖြေဖြေနှင့်ဆန်းစစ်ခြင်း

ပုဆိုး၊ လှည်း၊ နှာ၊ ဂျစ်တို့ကို အမျိုးသားများသုံးစွဲ၍ အမျိုးသား၊
 အမျိုးသမီးပါဆိန်ချယ်ပါသည်။ ရွှေကန်ပြင်၊ ရွှေနှား၊ ကပ်၊ ရွှေလက်ကောက်များကို
 အမျိုးသမီးများသုံးစွဲ၍ အမျိုးသားများကပါ ဆိန်ချယ်ပါသည်။ ကိန်းဖြေ၊
 အိမ်၊ ပိုင်ခြင်း၊ ဂါး၊ ဆိုင်ကပ်တို့အား အမျိုးသား၊ အမျိုးသမီးသုံးစွဲ၍
 ပြုပြင်ခြင်း၊ ဆုံးဖြတ်ချက်ချခြင်း၊ ဆိန်ချယ်ခြင်းတို့ကို အမျိုးသားများက
 ပြုလုပ်သည်။

အမျိုးသမီးများအား ဆုံးဖြတ်ချက်ချခြင်း၊ အကောင်အထည်ဖော်
 ဆောင်ရွက်ခြင်းတို့တွင် အမျိုးသားများနှင့်တစ်တူ ဆွေးနွေးဖြေဖြေ
 ပစ္စည်းများအားတစ်တူ ပိုင်ဆိုင်ခွင့်ရရှိစေရန် သိရှိနိုင်ပါသည်။

ကော်မတီဝင်များ ရွေးချယ်ခြင်း နှင့် ကျေးရွာဖွံ့ဖြိုးရေးအပ်အပ်

ဆောင်ရွက်မှု မှတ်တမ်းဇာတ်ပုံများ

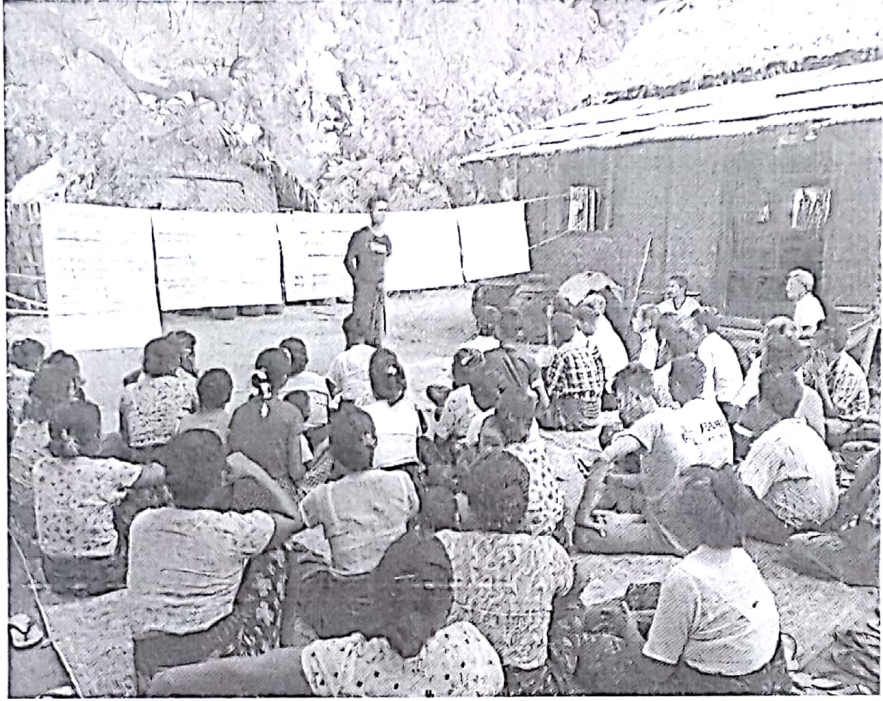



ပုံစံ-၁ ကျေးရွာအခြေခံအချက်အလက်များ (Form PC 1)

လမ်းညွှန်ချက်/ ကျေးရွာတစ်ရွာသို့ ပထမဆုံး မိတ်ဆက်ခရီးသွားရောက်သောအခါ လူထုစည်းရုံးရေးမှူးသည် ကျေးရွာခေါင်းဆောင်များအားကျေးရွာအချက်အလက်များကိုမေတ္တာရပ်ခံ၍တောင်းခံရသည်။ ဤအချက်အလက်များကိုစီမံကိန်းမိတ်ဆက်အစည်းဝေးမတိုင်မီတောင်းခံရမည်။ စီမံကိန်းမိတ်ဆက်အစည်းဝေးတွင် လူထုစည်းရုံးရေးမှူးသည် ဤအချက်အလက်များအားစစ်ဆေးပြီးမှန်ကန်အောင်ပြုလုပ်ရမည်။ ပြီးနောက်တွင် လူထုစည်းရုံးရေးမှူးမှ သတင်းအချက်အလက်ထံသို့ Tablets မှ တဆင့်ဖြည့်သွင်းရမည်။

ကျေးရွာအုပ်ချုပ်ရေးမှူးအမည် ဦး သန်းလင်းဦး	ကျေးရွာအုပ်ချုပ်ရေးမှူး ၏ဖုန်းနံပါတ်	လူထုစည်းရုံးရေးမှူး၏အမည် ဦး မြိုးစေလင်း
ပြည်နယ်/တိုင်းဒေသကြီး မန္တလေး	မြို့နယ် ဧရာဝတီ	ကျေးရွာအုပ်စု လက်ပံမြို့ကျေးရွာရွာ ၁၁

က. လူဦးရေ

လူမျိုးစု	အိမ်ထောင်စုအရေအတွက်	ကိုးကွယ်သည့်ဘာသာ	အိမ်ထောင်စုအရေအတွက်
လူမျိုးစု (၁) - မြန်မာ	၁၀၃	ဘာသာ(၁) - မြန်မာ	၁၀၃
လူမျိုးစု (၂) -----		ဘာသာ(၂) -----	
လူမျိုးစုရော -----		ဘာသာရော -----	

	အမျိုးသား (အရေအတွက်)	အမျိုးသမီး (အရေအတွက်)
လူဦးရေ ၄၃၂	၁၉၄	၂၃၈
အိမ်ထောင်ဦးစီး	၈၇	၁၆

(ခ) လက်လှမ်းမီအသုံးပြုနိုင်သည့်အဆောက်အအုံများ

စာသင်ကျောင်း	အမှတ် ခြံစိပါ	ကျန်းမာရေး	အမှတ်ခြံစိပါ	ဘာသာရေးအဆောက်အအုံ	အမှတ် ခြံစိပါ
အထက်တန်းကျောင်း	<input type="checkbox"/>	ဆေးရုံ	<input type="checkbox"/>	စေတီ	<input type="checkbox"/>
အလယ်တန်းကျောင်း	<input type="checkbox"/>	ကျန်းမာရေးဌာန	<input type="checkbox"/>	ဘုန်းကြီးကျောင်း	<input type="checkbox"/>
မူလတန်းကျောင်း	<input checked="" type="checkbox"/>	ကျန်းမာရေးဌာနခွဲ	<input type="checkbox"/>	ဟိန္ဒူဘုရားကျောင်း	<input type="checkbox"/>
မူကြိုကျောင်း	<input type="checkbox"/>	ဆေးပေးခန်း	<input type="checkbox"/>	ခရစ်ယာန်ကျောင်း	<input type="checkbox"/>
အခြား	<input type="checkbox"/>	အခြား	<input type="checkbox"/>	ဗလီ	<input type="checkbox"/>
				အခြား	<input type="checkbox"/>
မှတ်ချက်		မှတ်ချက် အိမ်အိမ်ခန်းစား		မှတ်ချက်	



လူထုဝန်ထမ်းချိမ်းညှိရေးဦးစီးဌာန

(ဂ) ကျွမ်းကျင်သူများမှတ်တမ်း ၊ ကျေးရွာတွင်နေထိုင်သော သို့မဟုတ် တခြားရွာမှလာရောက်သောကျွမ်းကျင်သူများ

(၁) စာသင်ကျောင်း			(၂) ကျန်းမာရေး			(၃) လက်မှုပညာရှင်		
	ရွာတွင် နေထိုင်သူ	အခြား ရွာမှ လာသူ		ရွာတွင် နေထိုင်သူ	အခြား ရွာမှ လာသူ		ရွာတွင် နေထိုင်သူ	အခြား ရွာမှ လာသူ
မူလတန်းပြ ဆရာ၊ ဆရာမ	<input checked="" type="checkbox"/>	<input checked="" type="checkbox"/>	ဆရာဝန်	<input type="checkbox"/>	<input type="checkbox"/>	လက်သမား	<input checked="" type="checkbox"/>	<input checked="" type="checkbox"/>
အထက်တန်းပြ ဆရာ၊ ဆရာမ	<input type="checkbox"/>	<input type="checkbox"/>	လက်ထောက် ကျန်းမာရေးမှူး	<input type="checkbox"/>	<input type="checkbox"/>	ပန်းရုံ	<input checked="" type="checkbox"/>	<input checked="" type="checkbox"/>
အလယ်တန်းပြ ဆရာ၊ ဆရာမ	<input type="checkbox"/>	<input type="checkbox"/>	အမျိုးသမီးကျန်းမာရေးဆရာမ	<input type="checkbox"/>	<input type="checkbox"/>	လျှပ်စစ်ဆိုင်ရာ	<input type="checkbox"/>	<input type="checkbox"/>
မူကြိုဆရာ၊ ဆရာမ	<input type="checkbox"/>	<input type="checkbox"/>	အရံသားဗွား	<input type="checkbox"/>	<input type="checkbox"/>	ရေပိုက်သွယ်သူ	<input type="checkbox"/>	<input checked="" type="checkbox"/>
အခြား	<input type="checkbox"/>	<input type="checkbox"/>	ပြည်သူ့ကျန်းမာရေး လုပ်သား (၁)/(၂)	<input checked="" type="checkbox"/>	<input checked="" type="checkbox"/>	စက်ပြင်ဆရာ	<input checked="" type="checkbox"/>	<input checked="" type="checkbox"/>
မှတ်ချက်			မှတ်ချက်			မှတ်ချက်		

(ဃ) ကျေးရွာသို့ ရောက်ရှိနိုင်သည့်လမ်းအခြေအနေ / ကျေးရွာတစ်ရွာသည် ၎င်း၏ကျေးရွာအုပ်စုနှင့် ဆက်သွယ်ထားသော လမ်းအခြေအနေ (အောက်ပါတို့ကိုပိုင်းပါ)

ကျောက်ကြမ်းလမ်း: ကတ္တရာလမ်း: ကွန်ကရစ်လမ်း: မော်တော်ဆိုင်ကယ်လမ်း:
 ကျောက်ခင်းလမ်း: မြေသားလမ်း: လူသွားလမ်း: အခြား: _____

(င) ကျေးရွာဖွံ့ဖြိုးမှုစီမံချက်

- (၁) လူထုဝန်ထမ်းချိမ်းညှိရေးမစတင်မီ ဤကျေးရွာတွင်ကျေးရွာဖွံ့ဖြိုးမှု စီမံချက်ရှိခဲ့ပါသလား? ပိုင်းပါ
ရှိပါသည်/မရှိပါ/မသိပါ
- (၂) ရှိခဲ့ပါလျှင် ဤစီမံချက်ကို မည်သည့် ခုနှစ်တွင်ပြင်ဆင်ခဲ့ပါသနည်း? နှစ်: ၂၀၁၅/မသိပါ
- (၃) ဤစီမံချက်ကို မြို့နယ်မှအတည်ပြုခဲ့ပါသလား? ပြုခဲ့ပါသည်/မပြုခဲ့ပါ /မသိပါ

(စ) ခရီးအကွာအဝေး

- (၁) ဤကျေးရွာ၏ဝန်ထမ်းချိမ်းညှိရေးမစတင်မီအထိခရီးမိုင်မည်မျှကွာဝေးသနည်း? မိုင် ၂ / မသိပါ
- (၂) ဤကျေးရွာမှ ၎င်းကျေးရွာအုပ်စုဝန်ထမ်းချိမ်းညှိရေးလမ်းအထိကွာဝေးသည့်အချိန်

ခြောက်သွေ့ရာသီတွင်ကြာချိန်: ၁၅ မိနစ် ထော်လာဂျီ/မော်တော်ဆိုင်ကယ်/ခြေလျှင်/လား/မော်တော်ဘုတ်/
 အခြား: _____
 မိုးရာသီတွင်ကြာချိန်: ၂၀ မိနစ် ထော်လာဂျီ/မော်တော်ဆိုင်ကယ်/ခြေလျှင်/လား/မော်တော်ဘုတ်/
 အခြား: _____

(ဆ) ပတ်ဝန်းကျင်ဆိုင်ရာသဘာဝဘေးအန္တရာယ် -

ဤကျေးရွာတွင်ကြေးခြင်းကဲ့သို့ သဘာဝဘေးအန္တရာယ်ကျရောက်ဖူးခြင်းရှိပါသလား။
 မရှိပါ ရှိပါသည် ရှိလျှင်ဖော်ပြပါ- (၂၀၁၅ ခုနှစ် ဇူလိုင်လ ၁၅ ရက်နေ့)

လူရေးရက် ၂၅ ခရီး / ၁၅ ခရီး ပျက်စီး



လူထုဗဟိုပြုစီမံကိန်း

(ဇ) ကျေးရွာတွင် ဇွဲစည်းထားသော အဖွဲ့အစည်းများ

လူထုဗဟိုပြုစီမံ ကိန်းမတိုင်မီ ဤကျေးရွာတွင် ကျေးရွာဖွံ့ဖြိုးရေးအတွက် အစိုးရ(သို့)ရွာသားများကိုယ်တိုင်(သို့) စီမံကိန်းတစ်ခုခုမှ ဇွဲစည်းထားသည့် အဖွဲ့အစည်းများရှိပါသလား။

(၁) ကျေးရွာအတွင်းရှိ အဖွဲ့အစည်းများ

(၂) သဘာဝပတ်ဝန်းကျင်ထိန်းသိမ်းရေးအဖွဲ့

ကျေးရွာခေါင်းဆောင်

အမည် ဦးသန်းဇော်

လက်မှတ်

နေ့စွဲ ၂၀.၃.၂၀၁၆

လူထုစည်းရုံးရေးမှူး

အမည် ဦးမြတ်စေတီ

လက်မှတ်

နေ့စွဲ ၂၀.၃.၂၀၁၆

ပုံစံ - ၈ - ၁ ကျေးရွာအခြေခံအချက်အလက်များ (Form PC 1)

လမ်းညွှန်ချက်၊ ကျေးရွာတစ်ရွာသို့ ပထမဆုံးမိတ်ဆက်ခရီး သွားရောက်သောအခါ လူထုစည်းရုံးရေးမှူးသည် ကျေးရွာ ဝေါင်းထောင်များအား ကျေးရွာအချက်အလက်များကို မေတ္တာရပ်ခံ၍ တောင်းခံရသည်။ ဤအချက်အလက်များကို စီမံကိန်း မိတ်ဆက်အစည်းဝေးမတိုင်မီတောင်းခံရမည်။ စီမံကိန်းမိတ်ဆက်အစည်းဝေးတွင် လူထုစည်းရုံးရေးမှူးသည် ဤအချက်အလက် များအား စစ်ဆေးပြီး မှန်ကန်အောင်ပြုလုပ်ရမည်။ ပြီးနောက်တွင် လူထုစည်းရုံးရေးမှူးမှ သတင်းအချက်အလက်ထံသို့ Tablets မှ တာဆင့် ဖြည့်သွင်းရမည်။

ကျေးရွာအုပ်ချုပ်ရေးမှူး အမည် ဦးလှညွှန် ကျေးရွာအုပ်ချုပ်ရေးမှူး၏ ဖုန်းနံပါတ် ၀၇-၇၆၁၃၃၄၄၅၄ လူထုစည်းရုံးရေးမှူး၏ အမည် ဦးအောင်မင်း

ပြည်နယ်၊ တိုင်းဒေသကြီး၊ မြို့နယ် မြို့နယ် လှိုင် ကျေးရွာအုပ်စု လှိုင် ကျေးရွာ ရွာ ပြည်ပေး

က၊ လူဦးရေ

လူမျိုးစု	အိမ်ထောင်စုအရေအတွက်	ကိုးကွယ်သည့်ဘာသာ	အိမ်ထောင်စုအရေအတွက်
လူမျိုးစု (၁) <u>ဗမာ</u>	<u>၉၇</u>	ဘာသာ (၁) <u>မုနိ</u>	<u>၉၇</u>
လူမျိုးစု (၂) -----		ဘာသာ (၂) -----	
လူမျိုးစု (၃) -----		ဘာသာ (၃) -----	
လူမျိုးစုရော -----		ဘာသာရော -----	
	အရေအတွက်		
မသန်စွမ်းသူများ			
သက်ကြီးရွယ်အိုများ (၆၅ နှစ် နှင့် အထက်)	<u>၁၀</u>	<u>မုနိ</u>	<u>(၉) မိမိအိမ်ထိုင်ရာ</u>
စစ်ဘေးရှောင်			

	အမျိုးသား (အရေအတွက်)	အမျိုးသမီး (အရေအတွက်)
လူဦးရေ	<u>၂၀၈</u>	<u>၂၄၆</u>
လူမျိုးစု (၁) -----		
လူမျိုးစု (၂) -----		
လူမျိုးစု (၃) -----		
အိမ်ထောင်စုဦးစီး	<u>၁၀၁</u>	<u>၁၆</u>

(ဂ) အခြေခံအထောက်အအံ့ အသုံးအဆောင်များ

စာသင်ကျောင်း	အမှတ် ဖြစ်ပါ	ကျန်းမာရေး	အမှတ် ဖြစ်ပါ	ဘာသာရေး အထောက်အအံ့များ	အမှတ် ဖြစ်ပါ
အထက်တန်းကျောင်း	<input type="checkbox"/>	ဆေးရုံ	<input type="checkbox"/>	ဝေတီ	<input type="checkbox"/>
အလယ်တန်းကျောင်း	<input type="checkbox"/>	ကျန်းမာရေးဌာန	<input type="checkbox"/>	ဘုန်းကြီးကျောင်း	<input type="checkbox"/>
မူလတန်းကျောင်း	<input type="checkbox"/>	ကျန်းမာရေးဌာနခွဲ	<input type="checkbox"/>	ဟိန္ဒူဘုရားကျောင်း	<input type="checkbox"/>
မူကြိုကျောင်း	<input type="checkbox"/>	စေးပေးခန်း	<input type="checkbox"/>	ရစ်ယာန်ကျောင်း	<input type="checkbox"/>
အခြား	<input checked="" type="checkbox"/>	အခြား	<input checked="" type="checkbox"/>	ဗလီ	<input type="checkbox"/>
				အခြား	<input type="checkbox"/>
မှတ်ချက် <u>အခြား</u>		မှတ်ချက် <u>အခြား</u>		မှတ်ချက်	

(ဂ) ကျွမ်းကျင်သူများမှတ်တမ်း (ကျေးရွာတွင်နေထိုင်သော သို့မဟုတ် တခြားရွာမှလာရောက်သော ကျွမ်းကျင်သူများ)

(၁) စာသင်ကျောင်း			(၂) ကျန်းမာရေး			(၃) လက်မှုပညာရှင်		
	ရွာတွင် နေထိုင်သူ	အခြား ရွာမှ လာသူ		ရွာတွင်နေ ထိုင်သူ	အခြား ရွာမှ လာသူ		ရွာတွင် နေထိုင်သူ	အခြား ရွာမှ လာသူ
မူလတန်းပြဆရာ/မ	<input checked="" type="checkbox"/>	<input checked="" type="checkbox"/>	ဆရာဝန်	<input type="checkbox"/>	<input type="checkbox"/>	လက်သမား	<input checked="" type="checkbox"/>	<input type="checkbox"/>
အထက်တန်းပြဆရာ/မ	<input type="checkbox"/>	<input type="checkbox"/>	လက်ထောက် ကျန်းမာရေးမှူး	<input type="checkbox"/>	<input type="checkbox"/>	ပန်းရုံ	<input type="checkbox"/>	<input type="checkbox"/>
အလယ်တန်းပြဆရာ/မ	<input type="checkbox"/>	<input type="checkbox"/>	အမျိုးသမီးကျန်းမာရေး ဆရာမ	<input type="checkbox"/>	<input type="checkbox"/>	လျှပ်စစ်ကျွမ်းကျင် ပီးသမား	<input type="checkbox"/>	<input type="checkbox"/>
မူကြိုဆရာ/မ	<input type="checkbox"/>	<input type="checkbox"/>	သားဖွားဆရာမ	<input type="checkbox"/>	<input type="checkbox"/>	ရေပိုက်သူယ်သူ	<input type="checkbox"/>	<input type="checkbox"/>
အခြား	<input type="checkbox"/>	<input type="checkbox"/>	ပြည်သူ့ကျန်းမာရေး လုပ်သား	<input type="checkbox"/>	<input type="checkbox"/>	ပက်ပြင်ဆရာ	<input checked="" type="checkbox"/>	<input type="checkbox"/>
မှတ်ချက်			မှတ်ချက်			မှတ်ချက်		

(ဃ) ကျေးရွာသို့ ရောက်ရှိနိုင်သည့် လမ်းအခြေအနေ / ကျေးရွာတစ်ရွာသည် ၎င်း၏ ကျေးရွာအုပ်စုနှင့် ဆက်သွယ်ထားသော လမ်းအခြေအနေ (အောက်ပါတို့ကိုပိုင်ပါ)

ကျောက်ကြမ်းလမ်း: ကတ္တရာလမ်း: ကွန်ကရစ်လမ်း: မော်တော်ဆိုင်ကယ်လမ်း:
 ကျောက်ခင်းလမ်း: မြေသားလမ်း: လူသွားလမ်း: အခြား: _____

(င) ကျေးရွာဖွံ့ဖြိုးမှုစီမံချက် ပိုင်းပါ.

- (၁) လူထုဗဟိုပြုစီမံကိန်းပထဝီမှ ဤကျေးရွာတွင်ကျေးရွာဖွံ့ဖြိုးမှု စီမံချက်ရှိခဲ့ပါသလား? ရှိပါသည် / မရှိပါ / မသိပါ
- (၂) ရှိခဲ့ပါလျှင် ဤစီမံချက်ကို မည်သည့် ဝန်ထုပ်တွင်ပြင်ဆင်ခဲ့ပါသနည်း? နှစ် ၂၀၂၂- / မသိပါ
- (၃) ဤစီမံချက်ကို မြို့နယ်မှအတည်ပြုခဲ့ပါသလား? ပြုခဲ့ပါသည် / မပြုခဲ့ပါ / မသိပါ

(စ) ဓရီးအက္ခရာအပေး

- (၁) ဤကျေးရွာ၏ဗဟိုမှ ၎င်းကျေးရွာအုပ်စုဗဟိုအထိ ဓရီးပိုင်မည်မျှကွာဝေးသနည်း? ပိုင် ၁ / မသိပါ
- (၂) ဤကျေးရွာမှ ၎င်းကျေးရွာအုပ်စုဗဟိုအထိ သွားလာရာတွင်ကြာမြင့်သည့်အချိန်၊
 မြောက်သွေ့ရာသီတွင်ကြာချိန် ၁၀ မိနစ် ထော်လာဂျီ/မော်တော်ဆိုင်ကယ်/ခြေလျှင်/လား/မော်တော်ဘုတ်/
 အခြား: _____
 မိုးရာသီတွင်ကြာချိန် ၁၀ မိနစ် ထော်လာဂျီ/မော်တော်ဆိုင်ကယ်/ခြေလျှင်/လား/မော်တော်ဘုတ်/
 အခြား: _____

(ဆ) ပတ်ဝန်းကျင်ဆိုင်ရာ သဘာဝဘေးအန္တရာယ်

ဤကျေးရွာတွင် ရေကြီးခြင်းကို သဘာဝဘေးအန္တရာယ်ကျရောက်ဖူးခြင်း ရှိပါသလား။
 မရှိပါ ရှိပါသည် ရှိလျှင်ဖော်ပြပါ ရေကြီးခြင်း (၂၀၁၆ - ၂၀၁၆)

(ဇ) ကျေးရွာတွင် ဖွဲ့စည်းထားသော အဖွဲ့အစည်းများ

လူထုဗဟိုပြုစီမံကိန်းမတိုင်မီ ဤကျေးရွာတွင် ကျေးရွာဖွံ့ဖြိုးရေးအတွက် အစိုးရ (သို့) ရွာသားများကိုယ်တိုင်(သို့) စီမံကိန်းတစ်ခုခုမှ ဖွဲ့စည်းထားသည့် အဖွဲ့အစည်းများရှိပါသလား။

(၁) ----- အိမ်ထောင်ရေး ကော်မတီ -----

(၂) ----- ကျေးရွာအုပ်စု -----

ကျေးရွာခေါင်းဆောင်

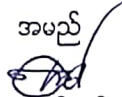
အမည်

လက်မှတ်

ဦးဖြူဖွား

နေ့စွဲ ၁၁. ၁၂. ၂၀၁၈

လူထုစည်းရုံးရေးမှူး

အမည်

လက်မှတ်

ဦးကျော်မင်းဦး

နေ့စွဲ ၁၁. ၁၂. ၂၀၁၈

ပုံစံ - ၈ - ၁ ကျေးရွာအခြေခံအချက်အလက်များ (Form PC 1)

လမ်းညွှန်ချက်၊ ကျေးရွာတစ်ရွာသို့ ပထမဆုံးမိတ်ဆက်ခရီး သွားရောက်သောအခါ လူထုစည်းရုံးရေးမှူးသည် ကျေးရွာခေါင်းဆောင်များအား ကျေးရွာအချက်အလက်များကို မေတ္တာရပ်ခံ၍ တောင်းခံရသည်။ ဤအချက်အလက်များကို စီမံကိန်းမိတ်ဆက်အစည်းဝေးမတိုင်မီတောင်းခံရမည်။ စီမံကိန်းမိတ်ဆက်အစည်းဝေးတွင် လူထုစည်းရုံးရေးမှူးသည် ဤအချက်အလက်များအား စစ်ဆေးပြီး မှန်ကန်အောင်ပြုလုပ်ရမည်။ ပြီးနောက်တွင် လူထုစည်းရုံးရေးမှူးမှ သတင်းအချက်အလက်ထဲသို့ Tablets မှ တဆင့် ဖြည့်သွင်းရမည်။

ကျေးရွာခေါင်းဆောင် အမည် ဦးဗြဟ္မာ	ကျေးရွာခေါင်းဆောင်၏ ဖုန်းနံပါတ် ၀၇-၇၈၂၃၃၅၄၄၅၇	လူထုစည်းရုံးရေးမှူး၏ အမည် ဒေါ်ဝင်းလှိုင်
ပြည်နယ်တိုင်းဒေသကြီး မန္တလေး	မြို့နယ် ညောင်ဦး	ကျေးရွာအုပ်စု လက်ယန်ချေးပေါ်
		ကျေးရွာ ရွှေပြည်သာ

က။ လူဦးရေ

လူမျိုးစု	အိမ်ထောင်စုအရေအတွက်	ကိုးကွယ်သည့်ဘာသာ	အိမ်ထောင်စုအရေအတွက်
လူမျိုးစု (၁) အဇာ	၇၇	ဘာသာ (၁) အဇာ	၇၇
လူမျိုးစု (၂) -----		ဘာသာ (၂) -----	
လူမျိုးစုရော -----		ဘာသာရော -----	
အခြား			
	အရေအတွက်		
မသန်စွမ်းသူများ			
သက်ကြီးရွယ်အိုများ (၆၅ နှစ် နှင့် အထက်)	၁၆		
စစ်ဘေးရှောင်			

	အမျိုးသား အရေအတွက်)	အမျိုးသမီး (အရေအတွက်)
လူဦးရေ	၂၁၆	၂၅၅
လူမျိုးစု (၁)-----		
လူမျိုးစု (၂)-----		
အခြား		
အိမ်ထောင်ဦးစီး	၈၁	၁၆

(ခ) အခြေခံအဆောက်အအုံ အသုံးအဆောင်များ

စာသင်ကျောင်း	အမှတ် ခြံစံပါ	ကျန်းမာရေး	အမှတ် ခြံစံပါ	ဘာသာရေး အဆောက် အအုံများ	အမှတ် ခြံစံပါ
အထက်တန်းကျောင်း	<input type="checkbox"/>	ဆေးရုံ	<input type="checkbox"/>	ဝေတီ	<input checked="" type="checkbox"/>
အလယ်တန်းကျောင်း	<input type="checkbox"/>	ကျန်းမာရေးဌာန	<input type="checkbox"/>	ဘုန်းကြီးကျောင်း	<input checked="" type="checkbox"/>
မူလတန်းကျောင်း	<input checked="" type="checkbox"/>	ကျန်းမာရေးဌာနခွဲ	<input type="checkbox"/>	ဟိန္ဒူဘုရားကျောင်း	<input type="checkbox"/>
မူကြိုကျောင်း	<input type="checkbox"/>	ဆေးပေးခန်း	<input checked="" type="checkbox"/>	ခရစ်ယာန်ကျောင်း	<input type="checkbox"/>
အခြား	<input type="checkbox"/>	အခြား	<input type="checkbox"/>	ဗလီ	<input type="checkbox"/>
				အခြား	<input type="checkbox"/>
မှတ်ချက်	မရှိ	မှတ်ချက်		မှတ်ချက်	

(ဂ) ကျွမ်းကျင်သူများမှတ်တမ်း (ကျေးရွာတွင်နေထိုင်သော သို့မဟုတ် တခြားရွာမှလာရောက်သော ကျွမ်းကျင်သူများ)

(၁) ဗာသင်ကျောင်း			(၂) ကျန်းမာရေး			(၃) လက်မှုပညာရှင်		
	ရွာတွင်နေထိုင်သူ	အခြားရွာမှလာသူ		ရွာတွင်နေထိုင်သူ	အခြားရွာမှလာသူ		ရွာတွင်နေထိုင်သူ	အခြားရွာမှလာသူ
မူလတန်းပြဆရာ/မ	<input type="checkbox"/>	<input checked="" type="checkbox"/>	ဆရာဝန်	<input type="checkbox"/>	<input type="checkbox"/>	လက်သမား	<input type="checkbox"/>	<input type="checkbox"/>
အထက်တန်းပြဆရာ/မ	<input type="checkbox"/>	<input type="checkbox"/>	လက်ထောက်ကျန်းမာရေးပျိုး	<input type="checkbox"/>	<input type="checkbox"/>	ပန်းရုံ	<input type="checkbox"/>	<input type="checkbox"/>
အလယ်တန်းပြဆရာ/မ	<input type="checkbox"/>	<input type="checkbox"/>	အမျိုးသမီးကျန်းမာရေးဆရာမ	<input type="checkbox"/>	<input type="checkbox"/>	လှုပ်စစ်ကျွမ်းကျင်မီးသမား	<input type="checkbox"/>	<input type="checkbox"/>
မူကြိုဆရာ/မ	<input type="checkbox"/>	<input type="checkbox"/>	သားဖွားဆရာမ	<input type="checkbox"/>	<input type="checkbox"/>	ရေပိုက်သွယ်သူ	<input type="checkbox"/>	<input type="checkbox"/>
အခြား	<input type="checkbox"/>	<input type="checkbox"/>	ပြည်သူ့ကျန်းမာရေးလုပ်သား	<input checked="" type="checkbox"/>	<input type="checkbox"/>	စက်ပြင်ဆရာ	<input type="checkbox"/>	<input type="checkbox"/>
မှတ်ချက်			မှတ်ချက်			မှတ်ချက်		

(ဃ) ကျေးရွာသို့ ရောက်ရှိနိုင်သည့် လမ်းအခြေအနေ / ကျေးရွာတစ်ရွာသည် ၎င်း၏ ကျေးရွာအုပ်စုနှင့် ဆက်သွယ်ထားသော လမ်းအခြေအနေ (အောက်ပါတို့ကိုပိုင်းပါ)

ကျောက်ကြမ်းလမ်း: ကတ္တရာလမ်း ကွန်ကရစ်လမ်း: မော်တော်ဆိုင်ကယ်လမ်း:
 ကျောက်ခင်းလမ်း: မြေသားလမ်း: လူသွားလမ်း: အခြား: _____

(င) ကျေးရွာဖွံ့ဖြိုးမှုစီမံချက်

(၁) လူထုပတ်ဝန်းကျင်ထိခိုက်မှုမရှိစေရန် ဤကျေးရွာတွင်ကျေးရွာဖွံ့ဖြိုးမှု ရှိပါသည် / မရှိပါ / မသိပါ

စီမံချက်ရှိခဲ့ပါသလား?

(၂) ရှိခဲ့ပါလျှင် ဤစီမံချက်ကို မည်သည့် ခုနှစ်တွင်ပြင်ဆင်ခဲ့ပါသနည်း? နှစ် ၂၀၁၂ / မသိပါ

(၃) ဤစီမံချက်ကို မြို့နယ်မှအတည်ပြုခဲ့ပါသလား? ပြုခဲ့ပါသည် / မပြုခဲ့ပါ / မသိပါ

(စ) ခရီးအကွာအဝေး

(၁) ဤကျေးရွာ၏ပတ်ဝန်းကျင်မှ ၎င်းကျေးရွာအုပ်စု၏ပတ်ဝန်းကျင်မှ ခရီးမိုင်မည်မျှကွာဝေးသနည်း? မိုင် ၃ / မသိပါ

(၂) ဤကျေးရွာမှ ၎င်းကျေးရွာအုပ်စုပတ်ဝန်းကျင်မှ သွားလာရာတွင်ကြာမြင့်သည့်အချိန်။

ခြောက်သွေ့ရာသီတွင်ကြာချိန် ၃၅ မိနစ် ထော်လာဂျီ/ မော်တော်ဆိုင်ကယ် / ခြေလျင်/ လား/ မော်တော်ဘုတ်/ အခြား: _____

ပိုးရာသီတွင်ကြာချိန် ၃၀ မိနစ် ထော်လာဂျီ/ မော်တော်ဆိုင်ကယ် / ခြေလျင်/ လား/ မော်တော်ဘုတ်/ အခြား: _____

(ဆ) ပတ်ဝန်းကျင်ဆိုင်ရာ သဘာဝဘေးအန္တရာယ်

ဤကျေးရွာတွင် ရေကြီးခြင်းကဲ့သို့ သဘာဝဘေးအန္တရာယ်ကျရောက်ဖူးခြင်း ရှိပါသလား။

မရှိပါ ရှိပါသည် ရှိလျှင်ဖော်ပြပါ လေဆန်နှင့်အေးထိုက်ခဲ့ပါသည်

(ဇ) ကျေးရွာတွင် ဖွဲ့စည်းထားသော အဖွဲ့အစည်းများ

လူထုဗဟိုပြုစီမံကိန်းမတိုင်မီ ဤကျေးရွာတွင် ကျေးရွာဖွံ့ဖြိုးရေးအတွက် အစိုးရ (သို့) ရွာသားများကိုယ်တိုင်(သို့) စီမံကိန်းတစ်ခုခုမှ ဖွဲ့စည်းထားသည့် အဖွဲ့အစည်းများရှိပါသလား။

(၁) ရှိသည့် -----

(၂) မရှိပါ -----

(ဈ) အထွေထွေအုပ်ချုပ်ရေး ဦးစီးဌာန (GAD) မှ မှတ်တမ်းတင်ထားခြင်း

ဤကျေးရွာသည် အထွေထွေအုပ်ချုပ်ရေး ဦးစီးဌာန (GAD) မှ မှတ်တမ်းတင်ထားမှု ရှိပါသလား။

မရှိပါ

ရှိပါသည်

ကျေးရွာခေါင်းဆောင်

အမည် ဦးလှကျော်

လက်မှတ်

နေ့စွဲ 12.10.2017

လူထုစည်းရုံးရေးမှူး

အမည် မောင်ဝင်းလွင်

လက်မှတ်

နေ့စွဲ 12.10.2017

ပုံစံ - ၀ - ၀ ကျေးရွာအခြေခံအချက်အလက်များ (Form PC 1)

လမ်းညွှန်ရက်၊ ကျေးရွာအခြေခံ၊ မထမထုံးမိတ်ဆက်စရိတ်များကို အခြေခံအားဖြင့် လူထုစည်းရုံးရေးမှူးသည် ကျေးရွာ
 ခေါင်းဆောင်များအား ကျေးရွာအချက်အလက်များကို မေတ္တာရပ်ခံ၍ စတင်စာရင်းစစ်ရမည်။ ဤအချက်အလက်များကို စိမ့်ကန်
 မိတ်ဆက်အစည်းအဝေးပေါင်းစုံကောင်းစေရမည်။ စိမ့်ကန်မိတ်ဆက်အစည်းအဝေးတွင် လူထုစည်းရုံးရေးမှူးသည် ဤအချက်အလက်
 များအား ဝတ်ဆင်ပြီး မှန်ကန်အောင်ပြုလုပ်ရမည်။ ပြီးနောက်တွင် လူထုစည်းရုံးရေးမှူးမှ သတင်းအချက်အလက်သစ်သို့ Tablets မှ
 တဆင့် ဖြည့်သွင်းရမည်။

ကျေးရွာခေါင်းဆောင် အမည် ဦးဌေးလွင်	ကျေးရွာခေါင်းဆောင်၏ ဖုန်းနံပါတ် ၀၉ - ၇ ၈၀၄ ၂၄၅၄၇	လူထုစည်းရုံးရေးမှူး၏ အမည် ဒေါ်ဝါဝါလွင်
ပြည်နယ်၊တိုင်းဒေသကြီး မန္တလေး	မြို့နယ် ညောင်ဦး	ကျေးရွာအုပ်စု လက်ပန်ချောပေါ်
		ကျေးရွာ ပေါ်ပြင်သာ

ကား လူဦးရေ

လူမျိုးစု	အိမ်ထောင်စုအရေအတွက်	ကိုးကွယ်သည့်ဘာသာ	အိမ်ထောင်စုအရေအတွက်
လူမျိုးစု (၁) -----	၉၇	ဘာသာ (၁) ----- ဗုဒ္ဓ	၉၇
လူမျိုးစု (၂) -----		ဘာသာ (၂) -----	
လူမျိုးစု (၃) -----		ဘာသာ (၃) -----	
လူမျိုးစုရော -----		ဘာသာရော -----	
အခြား			
	အရေအတွက်		
မသန်စွမ်းသူများ			
သက်ကြီးရွယ်အိုများ (နှစ် နှင့် အထက်)	၁၆		
စစ်ဘေးရှောင်			

	အမျိုးသား (အရေအတွက်)	အမျိုးသမီး (အရေအတွက်)
လူဦးရေ		
လူမျိုးစု (၁) -----	၂၁၇	၂၅၇
လူမျိုးစု (၂) -----		
လူမျိုးစု (၃) -----		
အခြား		
အိမ်ထောင်စဦးစီး	၈၁	၁၆

(၆) ကျေးရွာအုပ်စုအစိုးရအဖွဲ့အစည်းများ

ကျေးရွာအုပ်စုအစိုးရအဖွဲ့အစည်း	အဖွဲ့ဝင်	ကျေးရွာအစိုးရ	အဖွဲ့ဝင်	ကျေးရွာအစိုးရအဖွဲ့အစည်း	အဖွဲ့ဝင်
မူလတန်းကျောင်း	<input type="checkbox"/>	စဉ်ကမ်းယာခင်း	<input checked="" type="checkbox"/>	ခေတ်	<input checked="" type="checkbox"/>
မူလတန်းကျောင်း	<input checked="" type="checkbox"/>	ကျွန်းမာရေးဌာန	<input checked="" type="checkbox"/>	သုန်းကြိုးကျောင်း	<input checked="" type="checkbox"/>
မူလတန်းကျောင်း	<input type="checkbox"/>	ကျွန်းမာရေးဌာနခွဲ	<input type="checkbox"/>	ဟိန္ဒူဘုရားကျောင်း	<input type="checkbox"/>
အလယ်တန်းကျောင်း	<input type="checkbox"/>	ဆေးပေးခန်း	<input checked="" type="checkbox"/>	ခရစ်ယာန်ကျောင်း	<input type="checkbox"/>
လယ်လွန်ကျောင်း	<input type="checkbox"/>	အခြား	<input type="checkbox"/>	ဗလီ	<input type="checkbox"/>
အထက်တန်းကျောင်း	<input type="checkbox"/>			အခြား	<input type="checkbox"/>
အခြား	<input type="checkbox"/>				
မှတ်ချက်		မှတ်ချက်		မှတ်ချက်	

(ဂ) ကျွမ်းကျင်သူများမှတ်တမ်း (ကျေးရွာတွင်နေထိုင်သော သို့မဟုတ် တခြားရွာမှလာရောက်သော ကျွမ်းကျင်သူများ)

(၁) တာသင်ကျောင်း			(၂) ကျန်းမာရေး			(၃) လက်မှုပညာရှင်		
	ရွာတွင်နေထိုင်သူ	အခြားရွာမှလာသူ		ရွာတွင်နေထိုင်သူ	အခြားရွာမှလာသူ		ရွာတွင်နေထိုင်သူ	အခြားရွာမှလာသူ
မူလတန်းပြဆရာ/မ	<input type="checkbox"/>	<input checked="" type="checkbox"/>	ဆရာဝန်	<input type="checkbox"/>	<input type="checkbox"/>	လက်သမား	<input type="checkbox"/>	<input type="checkbox"/>
အထက်တန်းပြဆရာ/မ	<input type="checkbox"/>	<input type="checkbox"/>	လက်ထောက်ကျန်းမာရေးမှူး	<input type="checkbox"/>	<input type="checkbox"/>	ပန်းရံ	<input type="checkbox"/>	<input type="checkbox"/>
အလယ်တန်းပြဆရာ/မ	<input type="checkbox"/>	<input type="checkbox"/>	အမျိုးသမီးကျန်းမာရေးဆရာမ	<input type="checkbox"/>	<input type="checkbox"/>	လျှပ်စစ်ကျွမ်းကျင်ပီးသမား	<input type="checkbox"/>	<input type="checkbox"/>
မူကြိုဆရာ/မ	<input type="checkbox"/>	<input type="checkbox"/>	သားဖွားဆရာမ	<input type="checkbox"/>	<input type="checkbox"/>	ရေပိုက်သွယ်သူ	<input type="checkbox"/>	<input type="checkbox"/>
အခြား	<input type="checkbox"/>	<input type="checkbox"/>	ပြည်သူ့ကျန်းမာရေးလုပ်သား	<input type="checkbox"/>	<input type="checkbox"/>	စက်ပြင်ဆရာ	<input type="checkbox"/>	<input type="checkbox"/>
မှတ်ချက်			မှတ်ချက်			မှတ်ချက်		

(ဃ) ကျေးရွာသို့ ရောက်ရှိနိုင်သည့် လမ်းအခြေအနေ / ကျေးရွာတစ်ရွာသည် ၎င်း၏ ကျေးရွာအုပ်စုနှင့် ဆက်သွယ်ထားသော လမ်းအခြေအနေ (အောက်ပါတို့ကိုဝိုင်းပါ)

ကျောက်ကြမ်းလမ်း: ကတ္တရာလမ်း ကွန်ကရစ်လမ်း: _____
 ကျောက်ခင်းလမ်း: မြေသားလမ်း လူသွားလမ်း: _____
 မော်တော်ဆိုင်ကယ်လမ်း: _____
 အခြား: _____

(င) ကျေးရွာဖွံ့ဖြိုးမှုစီမံချက်

(၁) လူထုဝဟိုပြုစီမံကိန်းမစတင်မှ ဤကျေးရွာတွင်ကျေးရွာဖွံ့ဖြိုးမှုစီမံချက်ရှိခဲ့ပါသလား?

(၂) ရှိခဲ့ပါလျှင် ဤစီမံချက်ကို မည်သည့် ခုနှစ်တွင်ပြင်ဆင်ခဲ့ပါသနည်း?

ဝိုင်းပါ
ရှိပါသည် / မရှိပါ / မသိပါ
နှစ် ၂၀၁၂ မသိပါ

ပြည်ထောင်စုအဖွဲ့ဝင်များ၏ အကျိုးအမြတ်များကို

ပြန်လှည့်ပေးရန်

ပြည်ထောင်စုအဖွဲ့ဝင်များ၏ အကျိုးအမြတ်များကို ပြန်လှည့်ပေးရန် အတွက် အကျိုးအမြတ်များကို ပြန်လှည့်ပေးရန်

မြောက်ပိုင်းကွယ်ချုပ်ကြီး (၀၀: ၃၀) ထောင်စုအဖွဲ့ဝင်များ၏ အကျိုးအမြတ်များကို ပြန်လှည့်ပေးရန်

နယ်စပ်ဒေသကွယ်ချုပ်ကြီး (၀၀: ၃၅) ထောင်စုအဖွဲ့ဝင်များ၏ အကျိုးအမြတ်များကို ပြန်လှည့်ပေးရန်

(ဆ) ပတ်ဝန်းကျင်ဆိုင်ရာ သဘာဝဘေးအန္တရာယ်

ဤကျေးရွာတွင် ရေကြီးခြင်းကဲ့သို့ သဘာဝဘေးအန္တရာယ်ကျရောက်ဖူးခြင်း ရှိပါသလား။

မရှိပါ ရှိပါသည်

ရှိလျှင်ဖော်ပြပါ - **ကျွန်ုပ်တို့၏ မြေအောက်ရေအား ထိခိုက်စေခဲ့ပါသည်။**

(ဇ) ကျေးရွာတွင် ဖွဲ့စည်းထားသော အဖွဲ့အစည်းများ

လူထုပတ်ဝန်းကျင်ဆိုင်ရာ ဤကျေးရွာတွင် ကျေးရွာဖွံ့ဖြိုးရေးအတွက် အစိုးရ (သို့) ရွာသားများကိုယ်တိုင် (သို့) စီမံကိန်းတစ်ခုခုမှ ဖွဲ့စည်းထားသည် အဖွဲ့အစည်းများရှိပါသလား။

- (၁) **ကျွန်ုပ်တို့** -----
- (၂) **ပတ်ဝန်းကျင်** -----
- (၃) -----
- (၄) -----

(ဈ) အထွေထွေအုပ်ချုပ်ရေး ဦးစီးဌာန (GAD) မှ မှတ်တမ်းတင်ထားခြင်း

ဤကျေးရွာသည် အထွေထွေအုပ်ချုပ်ရေး ဦးစီးဌာန (GAD) မှ မှတ်တမ်းတင်ထားမှု ရှိပါသလား။

မရှိပါ ရှိပါသည်

ကျေးရွာခေါင်းဆောင်

အမည် **ဦးဌေးလွင်**

လက်မှတ် **၈၆** နေ့စွဲ **၅.၉.၂၀၁၈**

လူထုစည်းရုံးရေးမှူး

အမည် **ဖေဝါဝါလွင်**

လက်မှတ် **Wak** နေ့စွဲ **၅.၉.၂၀၁၈**



လူထုပတ်ဝန်းကျင်ထိခိုက်မှု

၉

ပုံစံ ၈-၂ - စီမံကိန်းစက်ဝန်းအချိန်ဇယား (PC 2)

လမ်းညွှန်ချက်-သက်ဆိုင်ရာလူထုစည်းရုံးရေးမှူး/လက်ထောက်နည်းပညာနည်းပညာမှူးများမှစီမံကိန်းစက်ဝန်းအဆင့်တစ်ခုစီ ပြီးစီးတိုင်းကျေးရွာနှင့် ကျေးရွာအုပ်စု အတွက်ကျိပ်ကိုင်ဖြည့်သွင်းရမည်။	
စည်းရုံးရေးမှူး/ဝန်ထမ်း အမည် ဦးကျော်စွာ	
နေ့စွဲ ၂၀၁၇.၂၀.၁၆	စက်ဝန်းအားအမှတ်ခြိပ်ပါ စက်ဝန်း(၁) <input type="checkbox"/> စက်ဝန်း(၂) <input type="checkbox"/> စက်ဝန်း(၃)
ပြည်နယ်/တိုင်း မြို့နယ်	ကျေးရွာအုပ်စု လက်လံခြေစေ့ကျေးရွာ

စီမံကိန်းစက်ဝန်းအဆင့်များ	နေ့စွဲ		အစည်းအဝေးတွင်တက်ရောက်သူအရေအတွက်			
	စတင်သည့်နေ့	ပြီးဆုံးသည့်နေ့	အမျိုးသားအရေအတွက်	အမျိုးသမီးအရေအတွက်	အိမ်ထောင်စုအရေအတွက်	လူမျိုးစုတက်ရောက်သူအရေအတွက်နှင့် လူမျိုးစုအမည်
၁. ကျေးရွာစီမံကိန်း မိတ်ဆက်အစည်းအဝေး	၂၀၁၇.၂၀.၁၆	၂၀၁၇.၂၀.၁၆	၂၃	၁၆	၃၉	၃၉
၂. ကျေးရွာစွဲမြဲရေး စီမံချက်ရေးဆွဲခြင်း အစည်းအဝေး	၂၀၁၇.၂၀.၁၆	၂၀၁၇.၂၀.၁၆	၄၀	၁၇	၅၇	၅၇
၃. ကျေးရွာအုပ်စု လုပ်ငန်း ဆုံးဖြတ်ချက်ချသည့်အစည်းအဝေး	၂၀၁၇.၂၀.၁၆	၂၀၁၇.၂၀.၁၆	၂၅	၂၅	၅၀	၅၀
၄. မြို့နယ်အဆင့်စီမံကိန်းရေးဆွဲရေးနှင့်အကောင်အထည်ဖော်ရေး ကော်မတီ၏ စီမံကိန်း သုံးသပ်မှုအစည်းအဝေး			မလို	မလို	မလို	မလို
၅. မြို့နယ် စီမံကိန်းရေးဆွဲရေးနှင့်အကောင်အထည်ဖော်ရေး ကော်မတီ၏ဆုံးဖြတ်မှုကို ရွာသို့ အသိပေး အကြောင်းကြားသည့် အစည်းအဝေး	၂၀၁၇.၁၁.၁၆	၂၀၁၇.၁၁.၁၆	၂၈	၁၅	၄၃	၄၃
၆. စီမံကိန်းလုပ်ငန်းစွဲစီမံချက်ရေးဆွဲခြင်း အစည်းအဝေး	မလို	မလို	မလို	မလို	မလို	မလို
၆.၁။ စီမံကိန်းလုပ်ငန်း အကောင်အထည်ဖော် ရေးအစီအစဉ် ရေးဆွဲခြင်း	၂၀၁၇.၁၁.၁၆	၂၀၁၇.၁၁.၁၆	၂၈	၁၅	၄၃	၄၃
၆.၂။ ဝယ်ယူရေးအစီအစဉ် ရေးဆွဲခြင်း	၂၀၁၇.၁၁.၁၆	၂၀၁၇.၁၁.၁၆	၂၀	၁၃	၃၃	၃၃

ပုံစံ - ၈ - ၂ - စီမံကိန်းစက်ဝန်းအချိန်ဇယား (PC 2)

လမ်းညွှန်ချက်၊ သက်ဆိုင်ရာလူထုစည်းရုံးရေးမှူး/လက်ထောက်နည်းပညာမှူးများမှ စီမံကိန်းစက်ဝန်းအဆင့်တစ်ရပ်ပြီးစီးတိုင်း ကျေးရွာနှင့် ကျေးရွာအုပ်စုအတွက် ဤပုံစံကို ပြည့်သွင်းရမည်။

စည်းရုံးရေးမှူး/ဝန်ထမ်း အမည် ဦးဇော်စန်း

နေ့စွဲ ၁၀.၁၂.၂၀၁၆ စက်ဝန်းအားအမှတ်ခြိပ်ပါ စက်ဝန်း(၁) မာစက်ဝန်း(၂) စက်ဝန်း(၃) စက်ဝန်း(၄)

ပြည်နယ်/တိုင်း ဗဟိုအစိုးရ မြို့နယ် ဇေယျာဇော် ကျေးရွာအုပ်စု ဇေယျာဇော် ကျေးရွာ ဇေယျာဇော်

စီမံကိန်းဆောင်ရွက်မှုအဆင့်များ	နေ့စွဲ		အစည်းအဝေးတွင်တက်ရောက်သူအရေအတွက်			
	စတင်သည် နေ့	ပြီးဆုံးသည်နေ့	အမျိုးသား အရေအတွက်	အမျိုးသမီး အရေအတွက်	ဒိမ်ထောင်စု အရေအတွက်	လူမျိုးစုတက်ရောက်သူ အရေအတွက် နှင့် လူမျိုးစုအမည်
၁။ ကျေးရွာစီမံကိန်း မိတ်ဆက်အစည်းအဝေး	၁၀.၁၂.၁၆	၁၀.၁၂.၁၆	(၃၂)ဦး	(၃၃)ဦး	(၅၀)အိမ်ထောင်	(၅၅)ဦး ဗမာ
၂။ ကျေးရွာဖွံ့ဖြိုးရေး စီမံချက်ရေးဆွဲခြင်း အစည်းအဝေး	၁၀.၁၂.၁၆	၁၀.၁၂.၁၆	(၄၅)ဦး	(၂၂)ဦး	(၅၅)အိမ်ထောင်	(၅၈)ဦး ဗမာ
၃။ ကျေးရွာအုပ်စု လုပ်ငန်းဆုံးဖြတ်ချက်ချသည့် အစည်းအဝေး	၁၀.၁၂.၁၇	၁၀.၁၂.၁၇	(၃၉)	(၃၅)	(၅၈)	(၅၈) ၂
၄။ မြို့နယ်အဆင့် စီမံကိန်းရေးဆွဲရေး နှင့် အကောင်အထည်ဖော်ရေးကော်မတီ၏ စီမံကိန်း သုံးသပ်မှု အစည်းအဝေး	၄.၃.၁၇	၄.၃.၁၇	မလို	မလို	မလို	မလို
၅။ မြို့နယ် စီမံကိန်းရေးဆွဲရေး နှင့် အကောင်အထည်ဖော်ရေး ကော်မတီ၏ဆုံးဖြတ်မှုကို ရွာသို့ အသိပေး အကြောင်းကြားသည့် အစည်းအဝေး						
၆။ စီမံကိန်းလုပ်ငန်းစွဲစီမံချက်ရေးဆွဲခြင်း အစည်းအဝေး						
၆.၁။ စီမံကိန်းလုပ်ငန်း အကောင်အထည်ဖော် ရေးအစီအစဉ် ရေးဆွဲခြင်း						

ပုံစံ - ၈ - ၂ - စီမံကိန်းစက်ဝန်းအချိန်ဇယား (PC 2)

လယ်ဥက္ကဋ္ဌမှတ်၊ သက်ဆိုင်ရာလူထုစည်းရုံးရေးမှူး/လက်ထောက်နည်းပညာမှူးများမှ စီမံကိန်းစက်ဝန်းအဆင့်တစ်ခုစီပြီးစီးတိုင်း ကျေးရွာနှင့် ကျေးရွာအုပ်စုအတွက် ဤပုံစံကို ဖြည့်သွင်းရမည်။

စည်းရုံးရေးမှူး/ဝန်ထမ်း အမည်: ဒေါ်ဝင်းဝင်း

နေ့စွဲ: 12.10.2017

စက်ဝန်းအားအမှတ်ဖြစ်ပါ စက်ဝန်း(၁) စက်ဝန်း(၂) စက်ဝန်း(၃) စက်ဝန်း(၄) စက်ဝန်း(၅)

ပြည်နယ်/တိုင်း: ဗဟိုဌာန မြို့နယ်: ညောင်ဦး ကျေးရွာအုပ်စု: လက်ယာကျွန်း ကျေးရွာအုပ်စု: ပြည်သာ

စီမံကိန်းဆောင်ရွက်မှုအဆင့်များ	နေ့စွဲ		အစည်းအဝေးတွင်တက်ရောက်သူအရေအတွက်			
	စတင်သည့်နေ့	ပြီးဆုံးသည့်နေ့	အမျိုးသားအရေအတွက်	အမျိုးသမီးအရေအတွက်	အိမ်ထောင်စုအရေအတွက်	လူမျိုးစုအရေအတွက်နှင့် လူမျိုးစုအမည်
၁။ ကျေးရွာစီမံကိန်း မိတ်ဆက်အစည်းအဝေး	12.10.2017	12.10.2017	26	30	56	56 ၂၆၈၁
၂။ ကျေးရွာဖွံ့ဖြိုးရေး စီမံချက်ရေးဆွဲခြင်းအစည်းအဝေး	13.10.2017	13.10.2017	26	30	56	56 ၂၆၈၁
၃။ ကျေးရွာအုပ်စု လုပ်ငန်းဆုံးဖြတ်ချက်ချသည့်အစည်းအဝေး	15.11.2017	15.11.2017				
၄။ မြို့နယ်အဆင့် စီမံကိန်းရေးဆွဲရေး နှင့် အကောင်အထည်ဖော်ရေးကော်မတီ၏စီမံကိန်း သုံးသပ်မှုအစည်းအဝေး	23.11.2017	23.11.2017	မလို	မလို	မလို	မလို
၅။ မြို့နယ် စီမံကိန်းရေးဆွဲရေး နှင့် အကောင်အထည်ဖော်ရေး ကော်မတီ၏ဆုံးဖြတ်မှုကို ရွာသို့ အသိပေးအကြောင်းကြားသည့် အစည်းအဝေး	20.12.17	20.12.17	၂၀	၇	၂၇	၂၇ ၂၆၈၁
၆။ စီမံကိန်းလုပ်ငန်းခွဲစီမံချက်ရေးဆွဲခြင်းအစည်းအဝေး						
၆.၁။ စီမံကိန်းလုပ်ငန်း အကောင်အထည်ဖော်ရေးအစီအစဉ် ရေးဆွဲခြင်း	20.12.17	20.12.17	၂၀	၇	၂၇	၂၇ ၂၆၈၁

၉

ပုံစံ - ၈ - ၂ - စီမံကိန်းစက်ဝန်းအချိန်ဇယား (PC 2)

လမ်းညွှန်ချက်၊ သက်ဆိုင်ရာလူထုစည်းရုံးရေးမှူး/လက်ထောက်နည်းပညာမှူးများမှ စီမံကိန်းစက်ဝန်းအဆင့်တစ်ခုစီပြီးစီးပိုင်း ကျေးရွာအုပ်စုအတွက် ဤစံနံပါတ်ဖြည့်သွင်းရမည်။

စည်းရုံးရေးမှူး/ဝန်ထမ်း အမည် ဒေါ်ဝါဝါလှ နေ့စွဲ ၅.၉.၁၂ စက်ဝန်းအားအမှတ်ဖြစ်ပါ စက်ဝန်း(၁) စက်ဝန်း(၂) စက်ဝန်း(၃) စက်ဝန်း(၄)

ပြည်နယ်/တိုင်း မြို့နယ် ညောင်ဦး ကျေးရွာအုပ်စု လက်ပန်ချောင်း ကျေးရွာ ရွှေမင်းတင်

စီမံကိန်းဆောင်ရွက်မှုအဆင့်များ	နေ့စွဲ		အစည်းအဝေးတွင်တက်ရောက်သူအရေအတွက်				အိမ်ထောင်စုစုစာ	စီမံကိန်းစက်ဝန်း
	စတင်သည့် နေ့	ပြီးဆုံးသည့် နေ့	အမျိုးသားအရေအတွက်	အမျိုးသမီးအရေအတွက်	အိမ်ထောင်စုအရေအတွက်	လူမျိုးစုတက်ရောက်သူအရေအတွက်နှင့် လူမျိုးစုအမည်		
၁။ ကျေးရွာစီမံကိန်း မိတ်ဆက်အစည်းအဝေး	၅.၉.၁၂	၅.၉.၁၂	၃၀	၂၇	၅၈	၅၈	၂၇	၅၉.၃၅၇
၂။ ကျေးရွာဖွံ့ဖြိုးရေး စီမံချက်ရေးဆွဲခြင်းအစည်းအဝေး	၆.၉.၁၂	၆.၉.၁၂	၃၀	၂၇	၅၈	၅၈	၂၇	၅၉.၇၅၇
၃။ ကျေးရွာအုပ်စု လုပ်ငန်းဆုံးဖြတ်ချက်ချသည့်အစည်းအဝေး	၄.၉.၁၂	၄.၉.၁၂	၃၀	၂၇	၅၈	၅၈	၂၇	
၄။ မြို့နယ်အဆင့် စီမံကိန်းရေးဆွဲရေးနှင့်အကောင်အထည်ဖော်ရေးကော်မတီ၏ စီမံကိန်းသုံးသပ်မှု အစည်းအဝေး	၁၅.၁၀.၁၂	၁၅.၁၀.၁၂	မလို	မလို	မလို	မလို	မလို	မလို
၅။ မြို့နယ် စီမံကိန်းရေးဆွဲရေးနှင့်အကောင်အထည်ဖော်ရေးကော်မတီ၏ဆုံးဖြတ်ချက်ကို ရွာသို့ အသိပေးအကြောင်းကြားသည့် အစည်းအဝေး								
၆။ စီမံကိန်းလုပ်ငန်းစွဲစီမံချက်ရေးဆွဲခြင်းအစည်းအဝေး	မလို	မလို	မလို	မလို	မလို	မလို	မလို	မလို
၆.၁။ စီမံကိန်းလုပ်ငန်း အကောင်အထည်ဖော်ရေးအစီအစဉ် ရေးဆွဲခြင်း	၂၀.၃.၁၉	၂၀.၃.၁၉	၂၀	၁၂	၃၂	၃၂	၂၇	
၆.၂။ ဝယ်ယူရေးအစီအစဉ် ရေးဆွဲခြင်း	၂၀.၃.၁၉	၂၀.၃.၁၉	၂၂	၂၁	၃၀	၃၀	၂၇	

ပုံစံ - ပ - ၃ ကျေးရွာဖွံ့ဖြိုးရေး ဦးတမ်းပေးအပ်အပ် (Form FC 3)

လမ်းညွှန်ချက်၊ အထင်(၃) ကျေးရွာဖွံ့ဖြိုးရေးအစည်းအဝေး ပြုစုပေးသောအခါ ကျေးရွာပုံစံနှင့် အထောက်အကူပြု ကော်မတီသည် လူထုဝယ်ယူရေးမှူးအကူအညီဖြင့် ဤပုံစံကိုပြည့်စုံအောင် ပြည့်သွင်းရမည်။
လူထုဝယ်ယူရေးမှူး/ဝန်ထမ်း အမည် - ဦးဖြိုးဝေလင်း
နေ့စွဲ ၂၀၂၃.၁၀.၂၀ နေ့စွဲ ၂၀၂၃.၁၀.၂၀ နေ့စွဲ
ဝက်ဝန်းအား အမှတ်ခြစ်ပါ (✓) ။ ဝက်ဝန်း(၁) <input type="checkbox"/> ဝက်ဝန်း(၂) <input type="checkbox"/> ဝက်ဝန်း(၃) <input type="checkbox"/> ဝက်ဝန်း(၄) <input type="checkbox"/>
ပြည်နယ်/တိုင်း မန္တလေး၊ မြို့နယ်/ဇုန် မြို့နယ်ဇုန် ၊ ကျေးရွာအုပ်စု လက်ပံဖြူ ၊ ကျေးရွာ ရွှေပြည်သာ

က။ အခက်အခဲအတားအဆီးများအားဆွေးနွေးခြင်း -
 ယခုလက်ရှိအခြေအနေတွင် ဤကျေးရွာဖွံ့ဖြိုးတိုးတက်ရေးအတွက် အဓိက အခက်အခဲအတားအဆီးများသည် မည်သည်များ ဖြစ်ပါသနည်း။ (အမျိုးသား/သမီး အနည်းဆုံးအခက်အခဲ ၅ ခုစီဖော်ပြပါ)

အမျိုးသား အဖွဲ့မှ တင်ပြသောအခက်အခဲအတားအဆီးများ	အမျိုးသမီး အဖွဲ့မှတင်ပြသောအခက်အခဲအတားအဆီးများ
၁ ကျောက်ဆောင်တိုးချဲ့ခြင်း	၁ ကျောက်ဆောင်တိုးချဲ့ခြင်း
၂ ရွာဝင်လမ်း ပြင်ဆင်ခြင်း	၂ ရွာဝင်လမ်း ပြင်ဆင်ခြင်း
၃ ရွာပတ်လမ်း ပြင်ဆင်ခြင်း	၃ ရွာမီးလင်းရေ
၄ နာရေ ယာဉ်ရရှိရေး	၄ နာရေ ကား ရရှိရေး
၅ ရွှေပြည်သာ၊ အဖွဲ့ချုပ်လမ်း၊ ရွာဝင်လမ်း၊ ပြင်ဆင်ခြင်း	၅ လက်ရှိရေတွင်း ဖြင့် အသုံးပြုခြင်း

ခ။ မျှော်မှန်းခြင်း -

နောင်လာမည့် (၅) နှစ် အတွင်း ကျေးရွာဖွံ့ဖြိုးရေး မျှော်မှန်းလျာထားချက်များအား တင်ပြပါ။

အမျိုးသားအဖွဲ့မှ တင်ပြသောမျှော်မှန်းချက်များ	အမျိုးသမီးအဖွဲ့မှ တင်ပြသောမျှော်မှန်းချက်များ
၁ ကျောက်ဆောင်ပြင်ဆင်ခြင်း	၁ ကျောက်ဆောင်၊ အသင်း၊ အဖွဲ့အစည်းအား ဖြေခေရန်
၂ ရွာဝင်လမ်း ကျောက်ခင်းလမ်း ဖြစ်ရန်	၂ ရွာဝင်လမ်း ကောင်းမွန်စေရန်
၃ ရွာပတ်လမ်း ကောင်းမွန်စေရန်	၃ အိမ်၊ တိုင်း၊ မီးလင်း စေရန်
၄ နာရေ ယာဉ်ရရှိပြီး အသုံးပြု ချောမွေ့ ရန်	၄ နာရေ ယာဉ်ရရှိစေရန်
၅ ရွာချင်း ဆက်လမ်း ကောင်းမွန်ရန်	၅ ဝေသာကန်၊ ရေအသုံး ဖြေခေရန်

ပုံစံ - ၈ - ၃ ကျေးရွာဖွံ့ဖြိုးရေး ဦးစားပေးအစီအစဉ် (Form PC 3)

လမ်းညွှန်ချက်၊ အဆင့်(၃) ကျေးရွာမှော်မှန်းချက်အစည်းအဝေး ပြီးဆုံးသောအခါ ကျေးရွာစီမံကိန်း အထောက်အကူပြု ကော်မတီသည် လူထုစည်းရုံးရေးမှူးအကူအညီဖြင့် ဤပုံစံကိုပြည့်စုံအောင် ဖြည့်သွင်းရမည်။

လူထုစည်းရုံးရေးမှူး/ဝန်ထမ်း အမည် **အိန္ဒာဝေအိန္ဒာ**

နေ့စွဲ **၁၁.၁၂.၂၀၁၆** စက်ဝန်းအား အမှတ်ခြစ်ပါ (✓) စက်ဝန်း(၁)
 မာစက်ဝန်း(၂) စက်ဝန်း(၃) စက်ဝန်း(၄)

ပြည်နယ်/တိုင်း **မန္တလေး** မြို့နယ် **လှသာမြို့** ကျေးရွာအုပ်စု **လက်ပံခြံရွာ** ကျေးရွာ **ရွှေပြည်သာ**

က၊ အခက်အခဲအတားအဆီးများအားဆွေးနွေးခြင်း - ယခုလက်ရှိအခြေအနေတွင် ဤကျေးရွာဖွံ့ဖြိုးတိုးတက်ရေးအတွက် အဓိက အခက်အခဲအတားအဆီးများသည် မည်သည်များဖြစ်ပါသနည်း။ (အမျိုးသား/သမီး အနည်းဆုံးအခက်အခဲ ၅ ခုစီဖော်ပြပါ)

အမျိုးသား အဖွဲ့မှ တင်ပြသောအခက်အခဲအတားအဆီးများ	အမျိုးသမီး အဖွဲ့မှတင်ပြသောအခက်အခဲအတားအဆီးများ
၁ ကျေးရွာရွာလမ်းပြုပြင်ရေး	၁ ကျေးမာရွာကကျေးလက်အသင်းခန်းမ ၃၆-၃၇ခုကကျေးရွာ
၂ ရပ်ရွာကျေးရွာအေးချမ်းစေရေးအဖွဲ့အစည်းဖွဲ့စည်းပေးခြင်း	၂ ရွာလမ်းပြုပြင်ရေး ခက်ခဲခြင်း
၃ ကျေးရွာအောက်လမ်းပြုပြင်ရေး	၃ ရွာလမ်းအဖွဲ့အစည်းများအားပြန်လှည့်ကျစီမံခန့်ခွဲရေးအဖွဲ့အစည်း
၄ ယာဉ်ပစ္စည်းများကိုကုန်သွယ်ရေးအတွက်အသုံးပြုနိုင်စေရေး	၄ ရွာအဖွဲ့အစည်းများအားကျေးရွာအဖွဲ့အစည်းပြုပြင်ရေး
၅ ကျေးမာရွာကကျေးလက်အသင်းခန်းမ ပြင်ဆင်ရေး	၅ ကျေးရွာအဖွဲ့အစည်းတိုးတက်ရေးအဖွဲ့အစည်း

ခ၊ မှော်မှန်းခြင်း - နောင်လာမည့် (၅)နှစ် အတွင်း ကျေးရွာဖွံ့ဖြိုးရေး မှော်မှန်းလျာထားချက်များအား တင်ပြပါ။

အမျိုးသားအဖွဲ့မှ တင်ပြသောမှော်မှန်းချက်များ	အမျိုးသမီးအဖွဲ့မှ တင်ပြသောမှော်မှန်းချက်များ
၁ ရွာတွင် ကျေးလက်များအားအခြေအနေအထားကောင်းမွန်စေရေး	၁ ကျေးမာရွာ ကျွန်ုပ် ကျွန်ုပ်တို့အား စား ခြင်း ပြုစုရေး
၂ ရပ်ရွာကျေးရွာအေးချမ်းစေရေးအဖွဲ့အစည်းဖွဲ့စည်းပေးခြင်း	၂ ရွာတွင် ရွာလမ်း မှီ စော စော ပြုစုရေး
၃ ရွာချင်း ဆက်သွယ်ရေး ကောင်းမွန်စေရေး	၃ ရွာအဖွဲ့အစည်း အဖွဲ့အစည်း ပြုစုရေး
၄ မဟာသတ္တုများ ကုန်သွယ်ရေး စေရေး	၄ ရွာအဖွဲ့အစည်း တိုးတက် စေရေး
၅ ကျေးမာရွာကကျေးလက်အသင်းခန်းမ ပြင်ဆင်ရေး	၅ ယာဉ်ပစ္စည်း ကုန်သွယ်ရေး စေရေး

ဂ၊ လူထုစီမံကိန်း၏ လာမည့် (၃)နှစ်အတွက် အကျုံးဝင်သော ဦးစားပေး ဖွံ့ဖြိုးတိုးတက်မှု လုပ်ငန်း အစီအစဉ်များအားဖော်ပြပါ။

အဆင့်	ကျေးရွာအတွက် ဦးစားပေး ဖွံ့ဖြိုးတိုးတက်မှု လုပ်ငန်းစဉ်များ	အဆိုပြုသူ (အမျိုးသားများ/ အမျိုးသမီးများ/အမျိုးသား+ အမျိုးသမီး)	ခန့်မှန်းကုန်ကျ စရိတ်	အကျိုးခံစားခွင့်ရှိသူ ခန့်မှန်းခြေ အရေအတွက်
၁	ကျေးရွာရွာလမ်း၊ တံတား၊ အထောက်အကူ	ကျေး+၁	၁၆၀ သိန်း	(၄၅၄) ဦး
၂	ဘက်စုံဆေးကုရေးအဖွဲ့အစည်းဖွဲ့စည်းပေးခြင်း	။	၁၅၀ သိန်း	။
၃	ရွာတွင်လမ်းကျောင်းအဖွဲ့အစည်းဖွဲ့စည်းခြင်း	။	၁၅၀ သိန်း	။
၄	ကျေးရွာအောက်လမ်းပြုပြင်ရေး	။	၂၀၀ သိန်း	။
၅	ကျေးရွာအဖွဲ့အစည်းတိုးတက်ရေးအဖွဲ့အစည်း	။	၁၂၀ သိန်း	။

ပ။ လူထုစီမံကိန်း၏ လာမည့် (၃) နှစ်အတွက်အကျိုးမဝင်သော ဦးစားပေး ဖွံ့ဖြိုးတိုးတက်မှု လုပ်ငန်း အစီအစဉ်များအားဖော်ပြပါ။

အဆင့်	ကျေးရွာအတွက် ဦးစားပေး ဖွံ့ဖြိုးတိုးတက်မှု လုပ်ငန်းစဉ်များ	အဆိုပြုသူ (အမျိုးသားများ/ အမျိုးသမီးများ/အမျိုးသား+ အမျိုးသမီး)	အခန်းကဏ္ဍ
၁	ရန်ကင်းရွာအတွက် လူကြိုက်	ကျေးဇူးတင်	
၂	မင်းဗူးရွာအတွက် လူကြိုက်	ကျေးဇူးတင်	
၃	လှိုင်ပင်ရွာအတွက် လူကြိုက်	ကျေးဇူးတင်	
၄	နာမင်းရွာအတွက် လူကြိုက်	ကျေးဇူးတင်	
၅			

ဥက္ကဋ္ဌ ၊ ကျေးရွာစီမံကိန်းအထောက်အကူပြုကော်မတီမှ အတည်ပြုသည်။

အမည် ဦးကျော်စွာ လက်မှတ် M/S နေ့စွဲ ၁၁.၁၂.၂၀၁၆

ပုံစံ - ၈ - ၃ ကျေးရွာဖွံ့ဖြိုးရေး ဦးစားပေးအစီအစဉ် (Form PC 3)

လမ်းညွှန်ချက်၊ အဆင့်(၃) ကျေးရွာမှော်မှန်းချက်အစည်းအဝေး ပြီးဆုံးသောအခါ ကျေးရွာစီမံကိန်း အထောက်အကူပြု ကော်မတီသည် လူထုစည်းရုံးရေးမှူးအကူအညီဖြင့် ဤပုံစံကိုပြည့်စုံအောင် ဖြည့်သွင်းရမည်။

လူထုစည်းရုံးရေးမှူး/ဝန်ထမ်း အမည် ဒေါ်ဝါဝါလှိုင်

နေ့စွဲ ၁၃. ၁၀. ၂၀၁၇ စက်ဝန်းအား အမှတ်ခြစ်ပါ (✓) စက်ဝန်း(၁) စက်ဝန်း(၂)
 စက်ဝန်း(၃) စက်ဝန်း(၄)

ပြည်နယ်/တိုင်း မန္တလေး မြို့နယ် ညောင်ဦး ကျေးရွာအုပ်စု လက်ဝန်ချေးပေါ် ကျေးရွာ ရွှေပြည်သာ

က။ အခက်အခဲအတားအဆီးများအားဆွေးနွေးခြင်း - ယခုလက်ရှိအခြေအနေတွင် ဤကျေးရွာဖွံ့ဖြိုးတိုးတက်ရေးအတွက် အဓိက အခက်အခဲအတားအဆီးများသည် မည်သည်များဖြစ်ပါသနည်း။ (အမျိုးသား/သမီး အနည်းဆုံးအခက်အခဲ ၅ ခုစီဖော်ပြပါ)

အမျိုးသား အဖွဲ့မှ တင်ပြသောအခက်အခဲအတားအဆီးများ	အမျိုးသမီး အဖွဲ့မှတင်ပြသောအခက်အခဲအတားအဆီးများ
၁ လမ်းများ မကောင်းသဖြင့် သွားလာရေး ခက်ခဲခြင်း	၁ လမ်းများ မကောင်းသဖြင့် သွားလာရေး ခက်ခဲခြင်း
၂ ရေသောက်ရသည့် စွဲကုတ်ခက်ခဲ	၂ ရေသောက်ရသည့် စွဲကုတ်ခက်ခဲ
၃ မြေအကျောက် ရေကန်ရှိသဖြင့် ခက်ခဲမှုရှိ	၃ ရေကန်များ မကောင်းသဖြင့် သွားလာမှု ခက်ခဲ
၄ ကွာဝင်လမ်း မကောင်းသဖြင့် ခက်ခဲ	၄ လမ်း မကောင်းသဖြင့် သွားလာမှု ခက်ခဲ
၅ ကွာချင်းဆက်လမ်း မကောင်းသဖြင့် တာရှည်ခံစားရသည့် သွားလာရေး ခက်ခဲခြင်း	၅ ကွာချင်းဆက်လမ်း မကောင်းသဖြင့် သွားလာရေး ခက်ခဲခြင်း

ခ။ မှော်မှန်းခြင်း - နောင်လာမည့် (၅) နှစ် အတွင်း ကျေးရွာဖွံ့ဖြိုးရေး မှော်မှန်းလျာထားချက်များအား တင်ပြပါ။

အမျိုးသားအဖွဲ့မှ တင်ပြသောမှော်မှန်းချက်များ	အမျိုးသမီးအဖွဲ့မှ တင်ပြသောမှော်မှန်းချက်များ
၁ လမ်းများ ကောင်းလျှင် သွားလာ ရေး အဆင်ပြေလာမည်	၁ လမ်းကောင်းလျှင် သွားလာမှု အဆင်ပြေ လျော့မို့ လာမည်
၂ ရေသုံးစွဲခြင်း အဆင်ပြေ လာရန် မျှော်မှန်း	၂ ရေသုံးစွဲခြင်း အဆင်ပြေ လာရန် မျှော်မှန်း
၃ အိမ်အကျောက် ရေကန်ရှိ အချိန်ကုန်ခြင်း လူ ပင်ပန်းထက်သာခြင်း များရှိလာစေမည်	၃ ရေအကျောက် အချိန်မကောင်းရစေရန်
၄ လမ်းပန်းဆက်သွယ်မှု ကွယ်ကုသောကြောင့် အချိန်ကုန်ထက်သာ စေရန်	၄ သွားလာမှု ကွယ်ကုသရန်
၅ ကျောင်းသားများလည်း သွားလာမှု ကွယ်ကုသရန် မျှော်မှန်း	၅ ကျောင်းသားလည်း သွားလာမှု ကွယ်ကုသရန် မျှော်မှန်း

၈၊ လူထုစီမံကိန်း၏ လာမည့် (၄) နှစ်အတွက် အကျုံးမဝင်သော ဦးစားပေး ဖွံ့ဖြိုးတိုးတက်မှု လုပ်ငန်း အစီအစဉ်များအားဖော်ပြပါ။

အဆင့်	ကျေးရွာအတွက် ဦးစားပေး ဖွံ့ဖြိုးတိုးတက်မှု လုပ်ငန်းစဉ်များ	အဆိုပြုသူ (အမျိုးသားများ/ အမျိုးသမီးများ/အမျိုးသား+ အမျိုးသမီး)	ခန့်မှန်းကုန်ကျ စရိတ်	အကျိုးခံစားခွင့်ရှိသူ ခန့်မှန်းခြေ အရေအတွက်
၁	ရွာအဝင် ကွန်ကရစ်လမ်းခင်းခြင်းနှင့် Slab-culvert တည်ဆောက်ခြင်း	ကျား၊ ၁၆	၁၅၀၀၀၀၀၀	၄၇၁
၂	စက်ဂျာတွင်း (၄")	ကျား၊ ၁၆	၁၀၀၀၀၀၀၀	၄၇၁
၃	ရေစီးကြောင်းဖျက်ဆီးပစ်ရေး၊ သွယ်တန်းခြင်း	ကျား၊ ၁၆	၁၃၀၀၀၀၀၀	၄၇၁
၄	ရွာဝင်လမ်းပြင်ဆင်ခြင်း (ကျင်းလမ်း)	ကျား၊ ၁၆	၁၀၀၀၀၀၀၀	၄၇၁
၅	ရွာချင်းဆက်လမ်း (ရွာထည်သာ-ဆွန်ချောင်း)	ကျား၊ ၁၆	၂၅၀၀၀၀၀၀	၄၇၁

၉၊ လူထုစီမံကိန်း၏ လာမည့် (၄) နှစ်အတွက် အကျုံးမဝင်သော ဦးစားပေး ဖွံ့ဖြိုးတိုးတက်မှု လုပ်ငန်း အစီအစဉ်များအားဖော်ပြပါ။

အဆင့်	ကျေးရွာအတွက် ဦးစားပေး ဖွံ့ဖြိုး တိုးတက်မှု လုပ်ငန်းစဉ်များ	အဆိုပြုသူ (အမျိုးသားများ/ အမျိုးသမီးများ/အမျိုးသား + အမျိုးသမီး)	အခန်းကဏ္ဍ
၁	စိုက်ပျိုးရေး သင်တန်း	ကျား၊ ၁၆	
၂	မွေးမြူရေး သင်တန်း	ကျား၊ ၁၆	
၃	စက်ချုပ် သင်တန်း	ကျား၊ ၁၆	
၄	ကွန်ပျူတာ သင်တန်း	ကျား၊ ၁၆	
၅	စက်ကိရိယာပြင်ဆင်ခြင်း သင်တန်း	ကျား၊ ၁၆	

ခေါင်းဆောင်၊ ကျေးရွာစီမံကိန်းအထောက်အကူပြုကော်မီတီမှ အတည်ပြုသည်။

အမည်၊ ဦးလှဖြင့်

လက်မှတ်၊ [Signature]

နေ့စွဲ ၁၃.၁၀.၂၀၁၇

၈. လူထုဝိမံကိန်း၏ လာမည့် (၄) နှစ်အတွက် အကျုံးမဝင်သော ဦးစားပေး ဖွံ့ဖြိုးတိုးတက်မှု လုပ်ငန်း အစီအစဉ်များအား ဖြည့်

အဆင့်	ကျေးရွာအတွက် ဦးစားပေး ဖွံ့ဖြိုးတိုးတက်မှု လုပ်ငန်းစဉ်များ	အဆိုပြုသူ (အမျိုးသားများ/ အမျိုးသမီးများ/ အမျိုးသား + အမျိုးသမီး)	အခန်းကဏ္ဍ	ဦးစားပေး အဆင့် သတ်မှတ်ချက်	ရန်ပုံငွေ ကုန်ကျ ဝင်ရက်	အကျုံးမဝင်သော လုပ်ငန်းစဉ်များ		
						ကဏ္ဍ	မ	ပေါင်း
၁	စက်တုတ္ထမြောက်အထက်တန်းကျောင်း အစီအစဉ်	ကျား + မ	ကျေးရွာ	၁	၄၇၅၅၀၀	၂၁၇	၂၅၇	၄၇၄
၂	ရွာတွင်း မြေယာအစီအစဉ် (ကျေးရွာအတွင်း)	ကျား + မ	ကျေးရွာ	၂	၂၀၀၀၀၀၀	၂၁၇	၂၅၇	၄၇၄
၃	အထက်တန်းကျောင်း အစီအစဉ်	ကျား + မ		၃	၁၅၀၀၀၀၀	၂၁၇	၂၅၇	၄၇၄
၄								
၅								

ဃး လူထုဝိမံကိန်း၏ လာမည့် (၄) နှစ်အတွက် အကျုံးမဝင်သော ဦးစားပေး ဖွံ့ဖြိုးတိုးတက်မှု လုပ်ငန်း အစီအစဉ်များအား ဖော်ပြပါ။

အဆင့်	ကျေးရွာအတွက် ဦးစားပေး ဖွံ့ဖြိုးတိုးတက်မှု လုပ်ငန်းစဉ်များ	အဆိုပြုသူ (အမျိုးသားများ/ အမျိုးသမီးများ/ အမျိုးသား + အမျိုးသမီး)	အခန်းကဏ္ဍ
၁	ရွက်ပျိုးရေး သစ်တော	အမျိုးသား + အမျိုးသမီး	ရွက်ပျိုးရေး
၂	ဆွေမြေရေး သစ်တော	"	Livelihoods
၃	စက်ချုပ်သစ်တော	"	"
၄	ကွန်ပျူတာသစ်တော	"	ယူဇာရေး
၅	စက်ကိရိယာ ပြုပြင်ရေး	"	Livelihoods

ခေါင်းဆောင်၊ ကျေးရွာဝိမံကိန်းအထောက်အကူပြုကော်မတီမှ အတည်ပြုသည်။

အမည် ဦးကျွန်း လက်မှတ် [Signature] နေ့စွဲ 7.9.18

စိုက်ပျိုးရေး၊ မွေးမြူရေးနှင့် ဆည်မြောင်းဝန်ကြီးဌာန ၁၁

ကျေးလက်ဒေသ ဖွံ့ဖြိုးတိုးတက်ရေး ဦးစီးဌာန
လူထုမဟိုပြုခြင်းကိန်း

အုပ်စု-လက်ဖျံချေပေါ်
ကျေးရွာ-ရွှေပြည်သာ

၇က်စွဲ - ၅ . ၉ . ၂၀၁၈

ခေတ်စားအစား ဂုဏ်ထူးချွန်များ လူထုမဟိုပြုခြင်းကိန်း စာအုပ်နှစ်စောင်ကို

ခိမ်ကိန်း၊ မိတ်ဆက်ခြင်းနှင့် စေတနာ့ဝန်ထမ်း၊ ကျေးချယ်ခြင်း၊ အစည်းအဝေးဖြစ်ပါသည်။
လူထုစည်းရုံးရေးမှူး ဒေါ်ဂါဝါလှိုင်နှင့် အခမ်းအနားအစီအစဉ်များ ထပ်ကြား၍
အခမ်းအနားဖွဲ့လှုပ်စေရေး၊ ဖြောင့်မတ်ပါသည်။ ရာအိမ်များ ဦးစွာလှူဒါန်း
အဖွဲ့အဖွဲ့စုကား ဖြောင့်မတ်စွာ ကျေးရွာလူထုမှ တက်ကြွစွာ ပူးပေါင်းပါဝင်
ဆောင်ရွက်ရန် ထပ်ဆင့်ဖော်ပြထားပါသည်။ လူထုစည်းရုံးရေးမှူး
ဒေါ်ဂါဝါလှိုင်နှင့် အစည်းအဝေးပြုလုပ်ရမည့် ဂုဏ်ထူးချွန်များ လူထုမဟိုပြုခြင်းကိန်း
အစည်းအဝေး၊ ပုံနှိပ်ရေး၊ ချထားပေးခြင်းနှင့် ခွဲဝေမှု၊ ခိမ်ကိန်း၊ စက်ဝန်းအား၊ ၅၉၊ ၈၉၊
ဖြောင့်မတ်စွာ ခိမ်ကိန်း၊ စက်ဝန်း၊ အပိုင်း၊ ၆၀၊ ၆၁၊ အဆင့်(၇၄) ဆိုတို့အား
ကျေးရွာလူထုကို ၅၉၊ ၈၉၊ ဖြောင့်မတ်စွာ ဆွေးနွေးခဲ့ပါသည်။

လက်ထောက်နည်းပညာမှူး ဦးမင်းမင်းမြ အကျုံးဝင်သော လုပ်ငန်းများ

အခြေအနေနှင့် အကျုံးဝင်သော လုပ်ငန်းများ အခြေအနေ၊ ဆွေးနွေးခြင်း၊ နှင့်
လုပ်ပတ်စီမံခန့်ခွဲရေးအစည်းအဝေး ဆွေးနွေးတင်ပြခဲ့ပါသည်။ ဆက်လက်၍
သဘာဝပတ်ဝန်းကျင် အကာအကွယ်နှင့် လူ့အန္တရာယ်အန္တရာယ်များ
အခြေအနေကို ၅၉၊ ၈၉၊ တင်ပြခဲ့ပါသည်။

လူထုစည်းရုံးရေးမှူး ဒေါ်ခင်စိုင်းမြင့်နှင့် ကျား၊ မ၊ ကျေးရွာအစား၊ ကလေး
များ၊ အဖေအမိတို့အား ဖြောင့်မတ်စွာ၊ စနစ်တကျ အစား၊ ကလေးများ၊
အဖွဲ့အစည်းနှင့် တာဝန်ဝတ္တရားများ၊ အဆင့်မြှင့်တင်ရန် အချက်များ၊
ကျေးရွာစေတနာ့ဝန်ထမ်း၊ တာဝန်ဝတ္တရားများအား ၅၉၊ ၈၉၊ တင်ပြ၍

ကျေးဇူးတင်အောင် ဘာသာရေးအဖွဲ့အစည်းများအား
စွမ်းဆောင်ရည်ရှိစေပါသည်။

လူထုဆွေးနွေးရာများ၊ ဝေါဟာရပြဿနာများ၊ လူထုအဖွဲ့အစည်း
စတင်ဖွဲ့စည်းရာတွင်၊ စိမ်းနီ၊ ဗိုလ်ချုပ်အောင်ဆန်း၊ ပထမဇွန်၊
အခါအခါ အစီအစဉ်များ၊ ဖြိုးထွက်ရေး၊ အောင်မြင်ပါသည်။

ကျေးလက်ဒေသဖွံ့ဖြိုးတိုးတက်ရေး ဦးစီးဌာန

လူထုမဟိုပြု စီမံကိန်း

ဒုတိယ - လက်ပန်ချေပေါ်

၇၈၅ - ၆.၉.၂၀၁၈

ကျေးရွာ - ရွှေပြည်သာ

အစည်းအဝေး ဂုဏ်ထူးဆောင်များ လူမှုဆန်းစစ်မှုများ ပြုလုပ် ဂုဏ်

ကျေးရွာဖွံ့ဖြိုး တိုးတက်ရေး အစီအစဉ် ရေးဆွဲခြင်းနှင့် ကျေးရွာစီမံကိန်း

အထောက်အကူပြု ကော်မတီများ ဖွဲ့စည်း ဂုဏ်ထူးပြုပါသည်။

လူထုစည်းရုံးရေးမှူး ဒေါ်ဝါဝါလှိုင်မှ အစည်းအဝေး ပထမဇန့်

အစီအစဉ်များကို ကျေးရွာလူထုနှင့် ပူးပေါင်းဆောင်ရွက်ပြီး ခြုံငုံ ဆွေးနွေးခဲ့ပါသည်။ လူမှုဆန်းစစ်မှုများ

ကို လူထုစည်းရုံးရေးမှူးနှင့် လက်ထောက်နည်းပညာမှူး ဦးမင်းမင်းတို့မှ ကျေးရွာလူထု

နှင့် ပူးပေါင်း ဆောင်ရွက်၍ ဓာတ်ချွတ်စီမံကိန်း သုံးသပ်တင်ပြခဲ့ပါသည်။

၁) ကျေးရွာသမား၊ ၂) လူမှုရေး အဖွဲ့အစည်း၊ ၃) ရာသီဥတု မြေကွဲ

၄) အဖွဲ့အစည်း၊ ချိတ်ဆက်ဗဟို၊ ၅) ကျေးရွာ၊ ၆) ပရိယာယ်၊ ၇) အခြား

အဖွဲ့အစည်း၊ ၈) ကျေးရွာ၊ ၉) အဖွဲ့အစည်း၊ ၁၀) ဖွဲ့စည်းပုံ၊ ၁၁) ဖွဲ့စည်းပုံ၊ ၁၂) ပြုပြင်

ခဲ့ပါသည်။ ဆက်လက်၍ ကျေးရွာဖွံ့ဖြိုး တိုးတက်ရေး အစီအစဉ် ရေးဆွဲရာတွင်

စည်းရုံးရေးမှူးများမှ ကျေးရွာလူထုနှင့် ပူးပေါင်းဆောင်ရွက်၍ ကျေးရွာလူထု

အမျိုးသား၊ အမျိုးသမီးတို့၏ အခက်အခဲများ၊ မျှော်မှန်းချက်များ ဖော်ထုတ်ပြီး

ခဲ့ပါသည်။

ကျေးရွာလူထုမှ သဘောအတိုင်း ကျေးရွာဖွံ့ဖြိုး တိုးတက်ရေး

အထောက်အကူပြု ကော်မတီ ဖွဲ့စည်းခြင်းနှင့် ရေဖျော်စေ့မှု ကိုယ်စားလှယ်များ

ရွေးချယ်ခဲ့ပါသည်။ ထို့ပြင် ရွေးချယ်ရာတွင် စည်းရုံးရေးမှူးမှ ကော်မတီဝင်များ ပါ

တာဝန်ထမ်းရွက်မှုများကို ဖြောင့်မတ်စွာ ဆောင်ရွက်ခဲ့ပါသည်။ ထို့နောက် စတုရန်းပုံစံ

ဒီဇိုင်း၊ စီမံကိန်း၊ မိတ်ဆက်အစီအစဉ်၊ အစီအစဉ်များ ပြီးဆုံးစေရန်

ကြိုးပမ်းဆောင်ရွက်ခဲ့ပါသည်။

ကဏ္ဍအလိုက် လုပ်ငန်းချုပ်စာရင်း

ကဏ္ဍ	စဉ်	လုပ်ငန်းအမျိုးအစား	အဆိုပြုသူ(အမှန်ခြစ်ရန်)			ခုနှစ်	မဟာကပ်ပုံမည့်အဖွဲ့အစည်း	မှတ်ချက်
အခြေခံအဆောက်အအုံကဏ္ဍ (လမ်း/တံတား/ရေရှိရေး/မီးလင်းရေး)	၁	ကျွန်းတောင်တောင်ချိန်	ကျား	မ	ကျား+မ	၂၀၁၆	ကျေးလက်ဌာန	ဆေးကုသမှု
	၂	ရွာဝန်းလမ်းပြုပြင်ရေး			✓	၂	၂	
	၃	ရွာဝန်း၊ ရွာပတ်လမ်း၊ ပြုပြင်ရေး			✓	၂	၂	
	၄	လမ်းပြုပြင်ရေး			✓	၂	၂	
	၅	ကျေးရွာချွန်ဆေးကုသရေး၊ ပြုပြင်ရေး			✓	၂	၂	
	၆							
	၇							
	၈							
	၉							
	၁၀							
လူမှုစီးပွားကဏ္ဍ(ပညာရေး/ကျန်းမာရေးနှင့်ဆိုင်သောအဆောက်အအုံများနှင့်အခြားလိုအပ်ချက်များ)	၁	နာရေးယက်ဂျီရစ်			✓	၂	အခြေခံ	
	၂							
	၃							
	၄							
	၅							
	၆							
	၇							
	၈							
	၉							
	၁၀							

ကဏ္ဍအလိုက် လုပ်ငန်းချုပ်ဖွဲ့ရေး

ကဏ္ဍ	စဉ်	လုပ်ငန်းအမျိုးအစား	အဆိုပြုသူ(အမှန်ခြစ်ရန်)			ခုနှစ်	ထောက်ပံ့မည့်အဖွဲ့အစည်း	မှတ်ချက်
			ကျား	မ	ကျား+မ			
အခြေခံအဆောက်အအုံ (လမ်း/တံတား/ရေရရှိရေး/မီးလင်းရေး)	၁	ကျေးရွာလမ်းကောက် ဆောက်လုပ်ခြင်း	ကျား	မ	ကျား+မ	၂၀၁၆	ကျေးလက်ဌာန	
	၂	ရွာတွင်းကျေးလက် လမ်းအဖွဲ့အစည်း			✓	၂၀၁၆	မ	
	၃	ကျေးရွာအတွင်းဆေးရုံ လမ်းဆောက်လုပ်ခြင်း			✓	၂၀၁၆	မ	
	၄							
	၅							
	၆							
	၇							
	၈							
	၉							
	၁၀							
လူမှုပွားကဏ္ဍ(ပညာရေး/ကျန်းမာရေးနှင့်ဆိုင်သောအဆောက်အအုံများ နှင့်အခြားလိုအပ်ချက်များ)	၁	ကျေးရွာအတွင်း ဆေးရုံလုပ်ငန်း			✓	၂၀၁၆	ကျေးလက်ဌာန	
	၂	ကျေးရွာအတွင်း ဆေးရုံလုပ်ငန်း			✓	၂၀၁၆	ကျေးလက်ဌာန	
	၃							
	၄							
	၅							
	၆							
	၇							
	၈							
	၉							
	၁၀							

ကဏ္ဍအလိုက် လုပ်ငန်းချုပ်ပေးထားသော:

ကဏ္ဍ	စဉ်	လုပ်ငန်းအမျိုးအစား	အဆိုပြုသူ(အမှန်ဖြစ်ရန်)			ခုနှစ်	ထောက်ပံ့မည့် အဖွဲ့အစည်း	မှတ်ချက်
			ကျား	မ	ကျား+မ			
သက်မွေးဝမ်းကြောင်းကဏ္ဍ(စိုက်ပျိုးရေး/မွေးမြူရေးနှင့်ပိုင်သောအဆောက်အအုံများနှင့်အခြားအလုပ်အကိုင်များ)	၁	ပျားပျိုးရေးသစ်စက်	ကျား	မ	ကျား+မ	၂၀၁၆	ပျားပျိုးရေး	
	၂	မွေးမြူရေးသစ်စက်			✓	၂	၂	
	၃							
	၄							
	၅							
	၆							
	၇							
	၈							
	၉							
သဘာဝဘေးအန္တရာယ်လျော့ပါးရေးကဏ္ဍ	၁							
	၂							
	၃							
	၄							
	၅							
	၆							
	၇							
	၈							
	၉	ဝင်စွမ်း၊ Computer သစ်စက်			✓	၂	အခြား	
အခြားကဏ္ဍ(ဌာနဆိုင်ရာများသို့လွှဲပြောင်းနိုင်ခြင်းနှင့်အကောင်အထည်ဖော်ဆောင်ရွက်ပေးနိုင်ခြင်းမရှိသောလုပ်ငန်းများ)	၂	နာအေးကား ၅၅၅၉၆			✓	၂	၂	
	၃							
	၄							
	၅							
	၆							
	၇							
	၈							

ကမ္ဘာ့အလိုက် လုပ်ငန်းချုပ်ဖွဲ့ရေး

ကမ္ဘာ	စဉ်	လုပ်ငန်းအမျိုးအစား	အဆိုပြုသူ(အမှန်ခြစ်ရန်)		ခုနှစ်	ထောက်ပံ့မည့်အဖွဲ့အစည်း	မှတ်ချက်	
			ကျား	မ				
အခြေခံအဆောက်အအုံ (လမ်း/တံတား/ရေရရှိရေး/မီးလင်းရေး)	၀	ရွာထဲတွင် ကျွန်းကြီးလမ်း၊ ခင်းခြင်း	ကျား	မ	ကျား+မ	၂၀၁၇	ကျေးလက်ဌာန	ဆောင်ရွက်ပြီး
	၂	slab culvert ဆွတ်ဆောက်ခြင်း			✓	မ	မ	ဆောင်ရွက်ပြီး
	၃	ရေအေးစနစ် (၄")			✓	မ	မ	
	၄	ရေစိုက်ရေး/ရေပိုက်ရေး၊ ခွယ်ရေခြင်း			✓	မ	မ	
	၅	ရွာလမ်းပြုပြင်ရေး၊ ပျဉ်းခင်း			✓	မ	မ	
	၆	ရွာချွတ်ဆေးစက်လမ်း			✓	မ	မ	
	၇							
	၈							
	၉							
	၁၀							
	လူမှုစီးပွားကဏ္ဍ (ပညာရေး/ကျန်းမာရေးနှင့်ဆိုင်သောအဆောက်အအုံများနှင့်အခြားလိုအပ်ချက်များ)	၀						
၂								
၃								
၄								
၅								
၆								
၇								
၈								
၉								
၁၀								

ကဏ္ဍအလိုက် လုပ်ငန်းချုပ်ဖွဲ့ရေး

ကဏ္ဍ	စဉ်	လုပ်ငန်းအမျိုးအစား	အဆိုပြုသူ (အမှန်ခြစ်ရန်)			ခုနှစ်	ထောက်ပံ့မည့် အဖွဲ့အစည်း	မှတ်ချက်
			ကျား	မ	ကျား+မ			
သက်မွေးဝမ်းကြောင်းကဏ္ဍ (စိုက်ပျိုးရေး/မွေးမြူရေးနှင့်ဆိုင်သော အောက်အစားများနှင့်အခြားလိုအပ်ချက်များ)	၁	စိုက်ပျိုးရေးသစ်စိုက်	ကျား	မ	ကျား+မ	၂၀၁၇	စိုက်ပျိုးရေး	
	၂	မွေးမြူရေးသစ်စိုက်			✓	၂၀၁၇	မ	
	၃							
	၄							
	၅							
	၆							
	၇							
	၈							
	၉							
	၁၀							
သဘာဝဘေးအန္တရာယ်လျော့ပါးရေးကဏ္ဍ	၁							
	၂							
	၃							
	၄							
	၅							
	၆							
	၇							
	၈							
	၉							
	၁၀	စက်မှုပစ္စည်းစိုက်			✓	၂၀၁၇	မ	
အခြားကဏ္ဍ (ဌာနဆိုင်ရာများသို့လွှဲပြောင်းနိုင်ခြင်းနှင့်အကောင်အထည်ဖော်ဆောင်ရွက်ပေးနိုင်ခြင်းမရှိသောလုပ်ငန်းများ)	၂	စိုက်ပျိုးရေးသစ်စိုက်			✓	၂၀၁၇	မ	
	၃	စက်မှုပစ္စည်းစိုက်			✓	၂၀၁၇	မ	
	၄							
	၅							
	၆							
	၇							
	၈							

ကဏ္ဍအလိုက် လုပ်ငန်းချုပ်ပေး

ကဏ္ဍ	စဉ်	လုပ်ငန်းအမျိုးအစား	အဆိုပြုသူ(အမှန်ခြစ်ရန်)			ခုနှစ်	ယောက်ဖွဲ့မည့်အဖွဲ့အစည်း	မှတ်ချက်
			ကျား	မ	ကျား/မ			
အခြေခံအဆောက်အအုံ(လမ်း/တံတား/ရေရရှိရေး/မီးလင်းရေး)	၁	စက်ရုံ တွင် အဖွဲ့အစည်း (ရေစင်+ရေပိုက်ပေး)		မ	ကျား/မ	၂၀၁၅	ကျေးဇူးတင်	
	၂	အဖွဲ့အစည်း (အဖွဲ့အစည်း)			✓	"	"	
	၃							
	၄							
	၅							
	၆							
	၇							
	၈							
	၉							
	၁၀							
	လူမှုစီးပွားကဏ္ဍ(ပညာရေး/ကျန်းမာရေးနှင့်ဆိုင်သောအဆောက်အအုံများနှင့်အခြားလိုအပ်ချက်များ)	၁	အဖွဲ့အစည်း (အဖွဲ့အစည်း)			✓	"	ကျေးဇူးတင်
၂								
၃								
၄								
၅								
၆								
၇								
၈								
၉								
၁၀								

လုပ်ငန်းချုပ်စာရင်း

စာမျက်နှာ	စဉ်	လုပ်ငန်းအမျိုးအစား	အခွန်ပြုခွင့် (အခွန်ပြင်ခွင့်)		ခုနှစ်	ထောက်ပံ့မှုအဖွဲ့အစည်း	မှတ်ချက်	
သက်မွေးဝမ်းကြောင်းကဏ္ဍ (စိုက်ပျိုးရေး/မွေးမြူရေးနှင့်ဆိုင်သော အောက်အငယ်များနှင့်အခြားအဖွဲ့အစည်းများ)	၁	မြက်ပျိုးစေ့ထုတ်	ကျား	မ	၂၀၁၈	စိုက်ပျိုးရေး		
	၂	ခွေးမွေးထုတ်		✓	~			
	၃							
	၄							
	၅							
	၆							
	၇							
	၈							
	သာတာဝေးအဖွဲ့အစည်းများ	၁						
		၂						
၃								
၄								
၅								
၆								
၇								
၈								
၉		စက်မှုထုတ်		✓	~	အခြား		
အခြားကဏ္ဍ (ဌာနဆိုင်ရာများသို့လွှဲပြောင်းနိုင်ခြင်းနှင့်အကောင်အထည်ဖော်ဆောင်ရွက်ပေးနိုင်ခြင်းမရှိသောလုပ်ငန်းများ)		၂	ကုန်ထုတ်		✓	~	~	
	၃	စက်မှုထုတ်		✓	~	~		
	၄							
	၅							
	၆							
	၇							
	၈							