

ပြည်ထောင်စုသမ္မတမြန်မာနိုင်ငံတော်အစိုးရ  
စိုက်ပျိုးရေး၊ မွေးမြူရေးနှင့် ဆည်မြောင်းဝန်ကြီးဌာန  
(ကျေးလက်ဒေသဖွံ့ဖြိုးတိုးတက်ရေးဦးစီးဌာန)  
လူထုဗဟိုပြုစီမံကိန်း(ဒုတိယနှစ်စက်ဝန်း)

National Community Driven Development Project

(NCDDP)



ကျေးရွာဖွံ့ဖြိုးရေးအစီအစဉ်  
Village Development Plan (VDP)

ရွှေကျင်မြို့

ဘောကထာကျေးရွာအုပ်စု၊ ရွှေသရက်ပင်ကျေးရွာ

၂၀၁၉ ခုနှစ်

# မာတိကာ

စဉ် အကြောင်းအရာ	စာမျက်နှာ
၁။ ရွှေကျင်မြို့နယ်အခြေပြမြေပုံ.....	၄
၂။ ဘောကထာကျေးရွာအုပ်စုမြေပုံကြမ်း.....	၅
၃။ ကျေးရွာအုပ်စုတွင်ပါဝင်သောကျေးရွာများစာရင်း.....	၅
၄။ ကျေးရွာသမိုင်းကြောင်း(ကျေးရွာအခြေခံအချက်အလက်များ).....	၆
၅။ လူထုပူးပေါင်းပါဝင်သောလူမှုဆန်းစစ်ခြင်းနှင့်အကဲဖြတ်ခြင်းလုပ်ငန်းစဉ်(PSA/PRA) အကျဉ်းချုပ်ဇယား.....	၇
၆။ လူမှုရေးအရင်းအမြစ်ပြမြေပုံ.....	၈
၇။ လူမှုရေးအရင်းအမြစ်ပြမြေပုံ သုံးသပ်ချက်များ.....	၉
၈။ ဥစ္စာနေကြွယ်ဝမှုအဆင့်သတ်မှတ်ချက်ပြပုံ.....	၁၀
၉။ ဥစ္စာနေကြွယ်ဝမှုအဆင့်သတ်မှတ်ချက်ပြပုံ သုံးသပ်ချက်များ.....	၁၁
၁၀။ အရင်းအမြစ်အသုံးပြုမှုနှင့်ထိန်းချုပ်မှု.....	၁၂
၁၁။ အရင်းအမြစ်အသုံးပြုမှုနှင့်ထိန်းချုပ်မှု သုံးသပ်ချက်များ.....	၁၄
၁၂။ ရာသီခွင်ပြပြကွဲဒီဇိုင်း.....	၁၅
၁၃။ ရာသီခွင်ပြပြကွဲဒီဇိုင်း သုံးသပ်ချက်.....	၁၆
၁၄။ ပင့်ကူအိမ်ပြမြေပုံ(ကျား-မ).....	၁၇
၁၅။ ပင့်ကူအိမ်ပြမြေပုံ(ကျား-မ) သုံးသပ်ချက်.....	၁၈
၁၆။ အဖွဲ့အစည်းချိတ်ဆက်မှုပြမြေပုံ.....	၁၉
၁၇။ အဖွဲ့အစည်း ချိတ်ဆက်မှုပြမြေပုံ သုံးသပ်ချက်.....	၂၀
၁၈။ အမျိုးသမီးအမျိုးသားများ၏အခက်အခဲပြဿနာများ.....	၂၁
၁၉။ အမျိုးသမီးအမျိုးသားများ၏မျှော်မှန်းချက်များ.....	၂၃
၂၀။ ဖွံ့ဖြိုးတိုးတက်ရေး လုပ်ငန်းများ ၊ စီမံကိန်းလုပ်ငန်းခွဲများစာရင်း.....	၂၅

စဉ် အကြောင်းအရာ

စာမျက်နှာ

၂၁။ ကျေးရွာအခြေခံအချက်အလက်(ပုံစံ-၁).....၂၆

၂၂။ စီမံကိန်းစက်ဝန်းအချိန်ဇယား(ပုံစံ ၂).....၃၀

၂၃။ ကျေးရွာဖွံ့ဖြိုးရေးဦးစားပေးအစီအစဉ်(ပုံစံ-၃) .....၃၁

၂၄။ အစည်းအဝေးမှတ်တမ်းများ.....၃၅

၂၅။ ကဏ္ဍအလိုက်ဦးစားပေးဖွံ့ဖြိုးရေးလုပ်ငန်းစဉ်များ.....၃၇

၂၆။ ကျေးရွာဖွံ့ဖြိုးမှုအစီအစဉ်ဆောင်ရွက်မှုမှတ်တမ်းဓာတ်ပုံများ.....၃၉

၁။ ရွှေကျင်မြို့နယ်ပြမြေပုံ

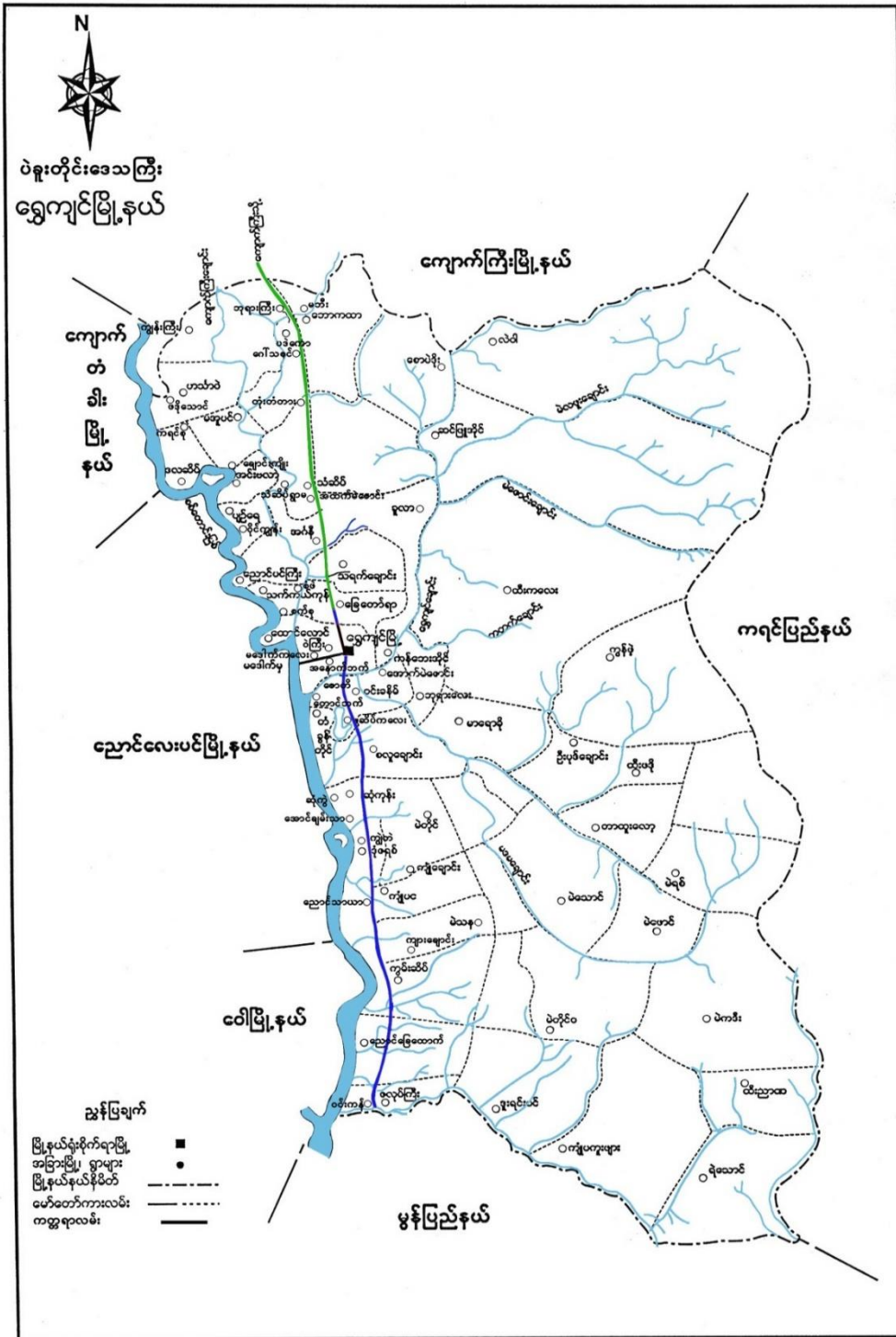

၂။ ဘောကထာကျေးရွာအုပ်စုပြင်ပုံ

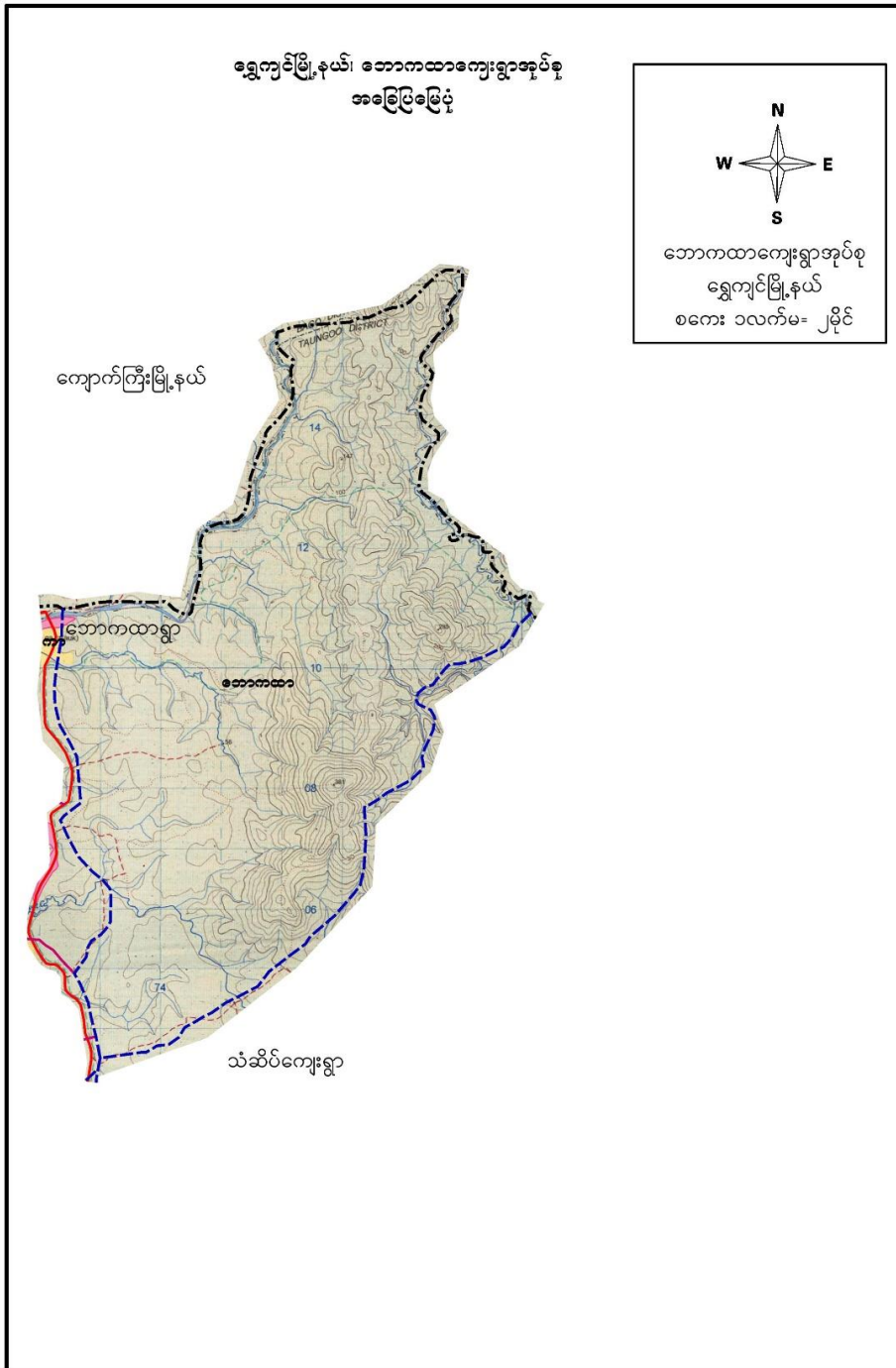

၃။ ကျေးရွာအုပ်စုတွင်ပါဝင်သောကျေးရွာစာရင်း

၁။ ဘောကထာကျေးရွာ

၂။ ရွှေသရက်ပင်ကျေးရွာ

၄။ ကျေးရွာသမိုင်းကြောင်း(ကျေးရွာအခြေခံအချက်အလက်များ)

ရွှေအုတ်ဝင်းကျေးရွာ၏ သမိုင်းကြောင်း

ရွှေအုတ်ဝင်းကျေးရွာသည် မြန်မာနိုင်ငံတော်၏ အရှေ့တောင်ပိုင်း၊ ဝေပေါ်ခရိုင်၊ ဝေပေါ်မြို့နယ်၊ ဝေပေါ်မြို့နယ်၊ ဝေပေါ်ကျေးရွာတွင် တည်ရှိပါသည်။ ဝေပေါ်ကျေးရွာသည် ဝေပေါ်မြို့နယ်၏ အကျယ်အဝန်းအရ ဝေပေါ်မြို့နယ်၏ အရှေ့တောင်ပိုင်းတွင် တည်ရှိပါသည်။ ဝေပေါ်ကျေးရွာသည် ဝေပေါ်မြို့နယ်၏ အကျယ်အဝန်းအရ ဝေပေါ်မြို့နယ်၏ အရှေ့တောင်ပိုင်းတွင် တည်ရှိပါသည်။ ဝေပေါ်ကျေးရွာသည် ဝေပေါ်မြို့နယ်၏ အကျယ်အဝန်းအရ ဝေပေါ်မြို့နယ်၏ အရှေ့တောင်ပိုင်းတွင် တည်ရှိပါသည်။ ဝေပေါ်ကျေးရွာသည် ဝေပေါ်မြို့နယ်၏ အကျယ်အဝန်းအရ ဝေပေါ်မြို့နယ်၏ အရှေ့တောင်ပိုင်းတွင် တည်ရှိပါသည်။ ဝေပေါ်ကျေးရွာသည် ဝေပေါ်မြို့နယ်၏ အကျယ်အဝန်းအရ ဝေပေါ်မြို့နယ်၏ အရှေ့တောင်ပိုင်းတွင် တည်ရှိပါသည်။ ဝေပေါ်ကျေးရွာသည် ဝေပေါ်မြို့နယ်၏ အကျယ်အဝန်းအရ ဝေပေါ်မြို့နယ်၏ အရှေ့တောင်ပိုင်းတွင် တည်ရှိပါသည်။

၅။ လူထုပူးပေါင်းပါဝင်သောလူမှုဆန်းစစ်ခြင်းနှင့်အကဲဖြတ်ခြင်းလုပ်ငန်းစဉ် (PSA/PRA)

အကျဉ်းချုပ်ဇယား

ရွှေသရက်ပင်

(၅) လူထုပူးပေါင်းပါဝင်သောလူမှုဆန်းစစ်ခြင်းနှင့်အကဲဖြတ်ခြင်းလုပ်ငန်းစဉ်(PRA/PSA)အကျဉ်းချုပ်ဇယား

စဉ်	အကြောင်းအရာ	ရက်စွဲ	ဦးတည်အုပ်စု	တက်ရောက်သူ			အဓိကဆွေးနွေးချက်များ
				ကျား	မ	ပေါင်း	
၀	လူမှုရေးအရင်းအမြစ်ဖြေပုံရေးသွင်ခြင်း	၂၄.၆.၂၀၁၉	ကျေးရွာလူထု ၇၂၀ / ၇၂၀	၁၂	၁၇	၂၉	အိမ်အမျိုးအစား၊ အခြေခံအဆောက်အအုံများ၊ လမ်းပန်းဆက်သွယ်ရေး၊ အထင်ကရတည်နေရာ များ
၂	ဥစ္စာအဆင့်သတ်မှတ်ခြင်း	၂၄.၆.၂၀၁၉	ကျေးရွာလူထု ကားလုံး	၁၂	၁၇	၂၉	ကျေးရွာလူမှုစီးပွားအုပ်စုများ၊ ခွဲခြားသတ်မှတ်နိုင်ရန် အခြေခံစံနှုန်းများသတ်မှတ်ခြင်း၊ ကျေးရွာလူထုအများ သဘောဖြင့်
၃	ရာသီချိန်ပြ ကွဲလွဲခြင်း	၂၄.၆.၂၀၁၉	ကျေးရွာလူထု ကားလုံး	၁၂	၁၇	၂၉	ရာသီဥတု၊ စားဝတ်နေရေးလုပ်ငန်း၊ ပွဲတော်များ၊ အားလပ်ချိန်နှင့် ဝင်ငွေ/ထွက်ငွေ
၄	မင်းပုံစံ	၂၄.၆.၂၀၁၉	ကျေးရွာလူထု ကားလုံး	၁၂	၁၇	၂၉	ကျေးရွာအတွင်းအပြင်မှ အဖွဲ့အစည်းများနှင့်ချိတ်ဆက်အကျိုးပြုမှုပုံဖော်ခြင်း
၅	အသုံးပြုသူ/ထိန်းချုပ်သူ	၂၄.၆.၂၀၁၉	ကျေးရွာလူထု ကားလုံး	၁၂	၁၇	၂၉	မိမိတို့၏ပိုင်ဆိုင်မှုများအား ဆန်းစစ်လေ့လာခြင်း
၆	ပင့်ကူအိမ်ကွန်ယက်	၂၄.၆.၂၀၁၉	ကျေးရွာလူထု သမီး ၅၂၀	၁၂	၁၇	၂၉	ကျား-မ တို့၏ လုပ်ပိုင်ခွင့်လုပ်နိုင်ခွင့်များ အခွင့်အလမ်းများ ကွာဟမှု
၇	ကျေးရွာအစုအဝေးအဖွဲ့အစည်းများချက်	၂၅.၆.၂၀၁၉	ကျေးရွာလူထု သမီး ၅၂၀	၆	၁၅	၂၁	နောက်လမည့်(၅)နှစ်ခန့် တွင်မိမိတို့၏ကျေးရွာဖွံ့ဖြိုးစေရန်စိတ်ဖြင့်အသုံးဖော်စေခြင်း
၈	ကျေးရွာ၏ (၅)နှစ်စာ ဦးစားပေးလုပ်ငန်းစဉ်	၂၅.၆.၂၀၁၉	ကျေးရွာလူထု ကားလုံး	၆	၁၅	၂၁	အဓိကဦးစားပေးလိုအပ်ချက်၊ အကျိုးပြုပြီးရေနှင့်အပယ်ခံမရှိစေရန်

၆။ လူမှုရေးအရင်းအမြစ်ပြင်ပပုံ

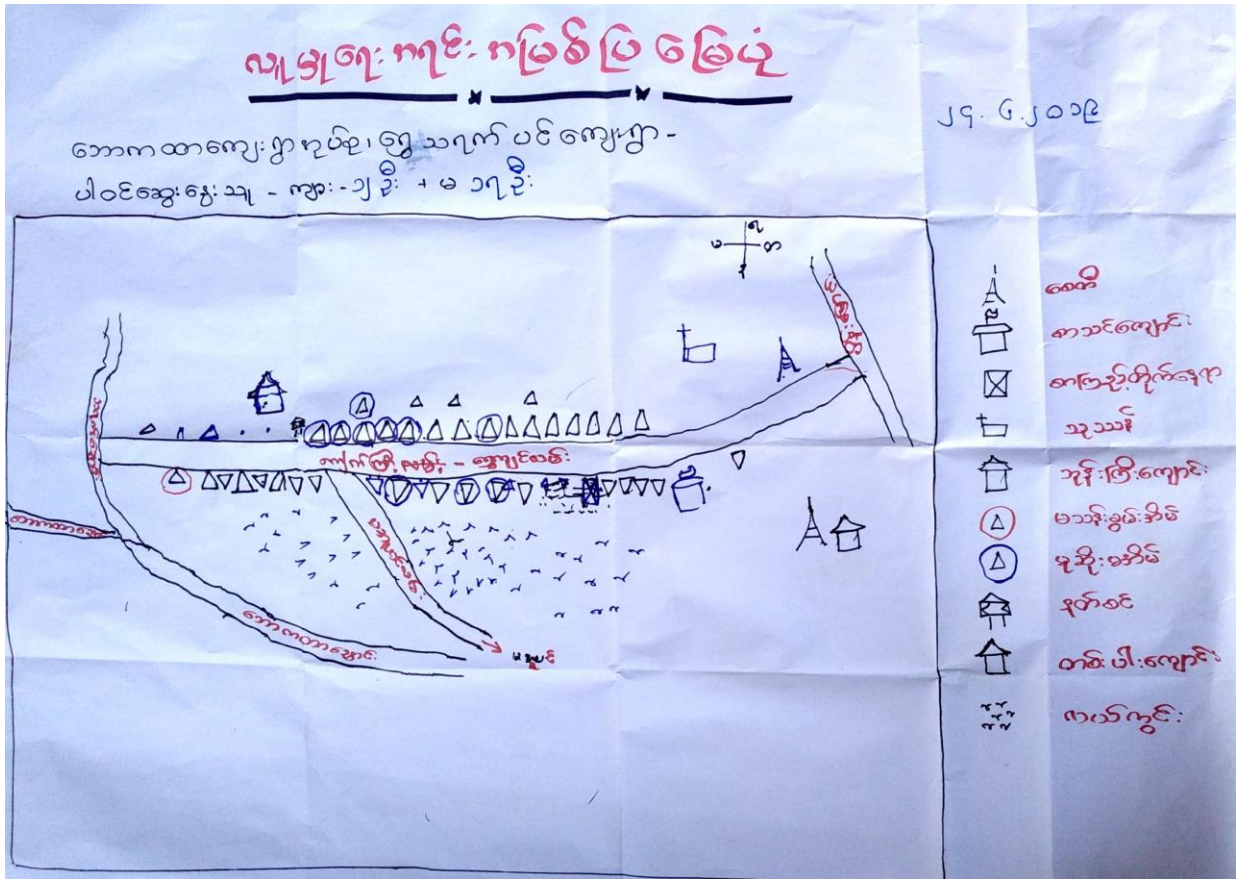



လျှော့ချရေး နည်း နည်း နည်း နည်း

ဆွေးနွေး ခြင်း နှင့် ဆန်းစစ်ခြင်း

- \* ရွှေသရက်ပင်ကျေး ဤသည် နိမိတ်ခြေ ၂၄၂ သုံး ဤ ငြိမ်း ၊ ရွှေကျင် - ကျောက်ကြီး ကားလမ်း နှင့် ကေးတွင် တည်ရှိသည်။
- \* မျှလတန်း ကျောင်း ဝါကျောင်း ၊ ကုန်းကြီးကျောင်း ဝါကျောင်း ဤပါသည်။ ဤကောင်မကတွင် သူ့သန် တည်ရှိပါသည်။
- \* ဤသူ ဤ သား မများ စုမှာ လယ်ယာ ခိုက် ပျိုး ရှေး ၊ တောင်ယာခိုက် ပျိုး ရှေး တို့ လုပ်ကိုင် ဖြစ်သည်။
- \* ရွှေကျင်- ကျောက်ကြီး ကားလမ်း မကြီး ကား နည်း ဖြစ်၍ လမ်းပန်း ဆက်သွယ်ရေး ကောင်းမွန်သည်။ ဤသော်လည်း နအား နခြေ နှင့် နဆောက် နဦး ဖြစ်သော နာကြည့် တိုက် ၊ ကျောင်း ခြံစည်းကို ၊ ဆေးပေးခန်း တို့ မရှိပါ။
- \* ဤ နဂြော့ကန်တွင် ဤကန်ခြံများ ၊ သစ်တော များဖြင့် ထိစပ်နေ၍ နွေရာသီတွင် နီး ကေး နန္တရယ်ရှိပါသည်။

၈။ ဥစ္စာဓနကြွယ်ဝမှုအဆင့်သတ်မှတ်ချက်ပြပုံ

ဥစ္စာဓန ကြွယ်ဝ မှု ပြဇယား

ဘောကထာကျေး: ၅၅ ဧက၊ ၅၅ သရက်ပင်ကျေး ၅၅  
ပါဝင်ဆွေးနွေးသည့် - ကျား - ၅ ခိုး + ဗ-၇ ခိုး

နေ့စွဲ - ၂၄. ၆. ၂၀၁၉

အဆင့်	သတ်မှတ်ချက်	ကိမ်ထောင်စု ရေကထွက်	ရာခိုင်နှုန်း %
ချမ်းသာ	တိုက်ကိမ်ဖြင့် နေ၊ ကား ၅၀၊ လယ် ကိုင် ဧက ၂၀၀၀ ကျော်	၂	၄%
အလယ်အလတ်	လယ်/ကိုင်: ၄၅၀ ဧကခန့် ၅၀၊ အွယ်မိုး ဗဟိုက ကိမ်ဖြင့် နေ၊ ၂၃၀၀ ဧကခန့်	၁၀	၂၂%
ဒွမ်းပါး	နေစား လိုက်၊ လက်လှုပ်လက်စား၊ ထူက / သဏ္ဍာန်မိုး ကိမ်ဖြင့် နေ	၃၄	၇၆%
		၄၆	

ဥစ္စာဓနကြွယ်ဝမှုဥပဒေဇယား

ဆွေးနွေးခြင်း နှင့် ဆန်းစစ်ခြင်း

- \* ဥစ္စာဓနကြွယ်ဝမှုတွင် ချမ်းသာ၊ နာယက်၊ နာယက်၊ နှစ်ပါး၊ ဟူ၍ ချုပ်စု (၃၁)ခု သတ်မှတ်ဆွေးနွေးကြပါသည်။
- \* ချမ်းသာချုပ်စုတွင် သတ်မှတ်ချက် နှစ်ခုဖြင့် တိုက်ရိုက်ဖြင့် နေ၊ ကား၊ ဂြိုဟ်၊ လယ်ကိုင်၊ ဓာတ်ပြုစက်ရုံ၊ ကျွဲ၊ ငွေ၊ ခဲ၊ ကိုယ်ဆောင်စု (၂၁)ခု ဖြစ်ပါသည်။  
 နာယက်၊ နာယက် ချုပ်စုတွင် - လယ်/ ကိုင် (၅၀) ဧကနှင့် ဂြိုဟ်၊ ဆိုင်ကယ်၊ ချပ်မိုး၊ ဗျဉ်ကန်၊ ခဲ၊ ဖြင့် နေထိုင်ကြပြီး ခဲဆောင်စု (၁၀) ခု ဖြစ်ပါသည်။  
 နှစ်ပါး ချုပ်စုတွင် - နေ၊ ဓား၊ လိုက်၊ လက်လုပ် လက်စား၊ ထုပ်က / သတ္တု မိုး၊ ခဲဖြင့် နေထိုင် ဖြစ်ပြီး ခဲဆောင်စု (၃၄) ခု ဖြစ်ပါသည်။
- \* နှစ်ပါး ချုပ်စုသည် ခဲဆောင်စု နှစ်ခု ဖြစ်ပြီး ဂျင်၊ နှစ်၊ ကားဖြင့် ၂၄% နှစ် ဘေးအောင်၊ စီမံကိန်း၊ စကောင် နှစ်ထပ်ဖော် ဂျင် နှစ်လုပ် နှစ်ကိုင် နှစ်စု၊ နှစ်လက်၊ ဖန်တီးပေး၊ ဘင်၊ နှစ်၊ နှစ်၊ သုံးသပ် ဖြစ်ပါသည်။

၁၀။ အရင်းအမြစ်သုံးဆွဲမှုပြဇယား

အရင်းအမြစ် သုံးဆွဲမှုပြဇယား: ၂၄.၆.၂၀၁၉

ဘောကထာကျေး: ၅၅ ဧက၊ ၁၅၀၀ ပင်ကျေး: ၅၀  
 ပါဝင်ဆွဲ: ၁၂ - ကျား - ၁၅ ဦး + ၁၃ - ၁၇ ဦး

ကျား:	မ	ကျား + မ
လယ်ထွန် ခက်	ကပ်ချပ် ခက်	ဘုန်းကြီး ကျေး
ပျဉ်:		စာသင် ကျေး
		လမ်း
		အိမ်
		TV
		ကား
		ဆိုင်ရမ်း
		လယ် / အိုင်

**အရင်းအမြစ်ထိန်းချုပ်မှုပြဇယား** ၂၄.၆.၂၀၁၉

ဘောကထာကျေး: ဤကုန်စုံ၊ ဣသရက်ပင်ကျေး: ဤ။  
ပါဝင်ဆွေး: ဇွေး- သျ- ကျား- ၅ ဦး + မ- ၁၇ ဦး

ကျား:	မ	ကျား + မ
လယ်စွန်စက်	ကပ်ချပ်စက်	အိမ်
စာသင်ကျောင်း		
ပျဉ်း		
လမ်း		
ကုန်းကြီးကျောင်း		
TV		
ကား		
အိုင်ကန်		
လယ်/ကုန်		

ကရင်း၊ ကမ္ဘာ သုံးစွဲမှု၊ ထိန်းချုပ်မှု၊ ဖြေငြိမ်းရေး

ဆွေးနွေးခြင်း၊ ဒုတိယဆန်းစစ်ခြင်း

\* ကရင်း၊ ကမ္ဘာ သုံးစွဲမှုတွင် လယ်ထွက်၊ လှည်း၊  
တို့ကို စုစည်း သားများ၊ ဖွဲ့စည်း သုံးစွဲသည်။ ကပ်ချုပ်စက်  
ကို စုစည်း သမီး များ ဖွဲ့စည်း သုံးစွဲသည်။ ကုန်၊ ငြိမ်း၊ ကျောင်း၊  
စာသင်ကျောင်း၊ လမ်း၊ နိမိတ်၊ TV၊ ကား၊ ဆိုင်ကယ်၊  
လယ်/ကိုင်၊ တို့ကို စုစည်း သား / သမီး ဖွဲ့စည်း သုံးစွဲ  
ကြသည်။

\* ထိန်းချုပ်မှုတွင် ကပ်ချုပ်စက်ကို စုစည်း သမီး များ  
ထိန်းချုပ်မှု၊ နိမိတ်ကို စုစည်း သား / သမီး စတုရန်း  
ထိန်းချုပ်ပြီး ကျန် ကရင်း၊ ကမ္ဘာ များ၊ ကားလုံး  
ကို စုစည်း သား များ ဖွဲ့စည်း သုံးစွဲ ဖြေငြိမ်းရေး  
ရှိပါသည်။

\* စတုရန်းပုံစံများ ဖွဲ့စည်းချုပ်စည်း ကျေးဇူး  
ဖွဲ့ စုစည်း သမီး များ သုံးစွဲဆုံးဖြတ်ချက် သုံးစွဲ  
စုစည်း တွင် စုစည်း သား များ ထက် နိမိတ် ကျ ဖြေ  
ရှိနေကြောင်း တွေ့ရသည်။

၁၂။ ရာသီခွင်ပြဇယား

ဤသရက်ပင်ကျေးရွာ၊ **ရာသီခွင်ပြဇယား**၊ ပါဝင်ဆွေးနွေးသည့်  
 ဘောကထာကျေးရွာ အုပ်စု၊ နေ့စဉ် - ၂၄.၆.၂၀၁၉ ကျား - ၁၂ + မ ၁၃

အကြောင်းကျ	တန်ခူး	မဆုန်	နယုန်	ဝါဆို	ခါခါ	ဆက်သ လင်း	သီတင်း ကျွတ်	တန်ဆောင် ပွား	နှင်း တော်	တော်	ကျိတ်	တပေါင်း
<b>ရာသီဥတု</b>	အပူ	အပူ	ပို.စေ့ အေးစေ့	ပို.စေ့	ပို.စေ့	ပို.စေ့ အပူ	အပူ	အပူ	အပူ	ဒုး.ကျ	ဒုး.ကျ	ဒုး.ကျ
<b>ကျန်းမာရေး</b>	-	-	တုတ်ဆွေ	တုတ်ဆွေ	တုတ်ဆွေ	-	-	-	-	-	-	-
<b>အလုပ်အကိုင်</b>	-	ပေါ. ထွန်	ပေါ. ထွန်	-	-	ပကျ	တစ်ခါ လျှောက်	တစ်ခါ ပေါက်	တစ်ခါ ပေါက်	တစ်ခါ ပေါက်	-	-
<b>စီးပွားရေး</b>	-	-	-	-	-	-	ဝေ့ အနုစေ့	ဝေ့ အနုစေ့	ဝေ့ အနုစေ့	ဝေ့ အနုစေ့	ဝေ့ အနုစေ့	ဝေ့ အနုစေ့
<b>သဘာဝဘေးအန္တရာယ်</b>	-	-	-	တုတ် အေး	တုတ် အေး	တုတ် အေး	-	-	-	-	-	-

ရာသီခွင် ဗြဟ္မစွဲဒိန်

ဆွေးနွေး ဖြစ် နှင် ဆန် ဆဲခြင်း

- \* ရာသီခွင် ဗြဟ္မစွဲဒိန် တွင် ရာသီဥတု ၊ ကျန်းမာရေး ၊ စာလုပ် စာကိုင် ၊ စီးပွားရေး ၊ သဘာဝစား စားနွဲ့ကုန် စသည့် စာချက် (၅) ပေါ် မူတည်၍ ဆွေးနွေး ခဲ့ကြသည်။
- \* ရာသီဥတု စာနေ ဖြင့် တန်ခူး ၊ <sup>သီတင်းကျွတ် ၊ တန်ဆောင်မုန်း</sup> ကဆုန် တွင် နေပူပြန် နှိယုန် - မှ.တော် သလင်း တွင် မိုးရွာပြီး ဖြာသို့ ၊ တပို့. တွင် တပေါင်း. တို့ တွင် နှင်း ကျ စေ့၍ သည်။
- \* ကျန်းမာရေး စာနေ ဖြင့် မိုး. ကလေး ဖြစ်သော နှိယုန် ၊ ဝါဆို ၊ ဝါခေါင် လတို့တွင် တုပ်ကွေး ဖြစ် စေ့၍ သည်။
- \* စာလုပ် စာကိုင် စာနေ ဖြင့် ကဆုန် ၊ နှိယုန် တွင် လုပ် ထွန် စပါး ကျ ဖြင်း ၊ တော် သလင်း တွင် . ပဲ ကျ ဖြင်း ၊ စပါး လိုက် ဖြင်း ၊ နှုတ် တော် ၊ ဖြာသို့ တို့ တွင် . ပဲ သိမ်း ၊ စပါး သိမ်း ဖြင်း ၊ များ လုပ် ကိုင် ကြသည်။
- \* စီးပွားရေး စာနေ ဖြင့် သီတင်းကျွတ် ၊ တန်ဆောင်မုန်း ၊ နှုတ် တော် တို့ တွင် ဝင် ငွေ စနည်း ယေဘုယျ ၊ ဖြာသို့ ၊ တပို့. တွင် တပေါင်း တို့ တွင် ဝင် ငွေ များပါ သည်။
- \* သဘာဝစား စားနွဲ့ကုန် စာနေ ဖြင့် ဝါဆို ၊ ဝါခေါင် ၊ တော် သလင်း လတို့ တွင် ဧကကြီး စေ့၍ ပါ သည်။



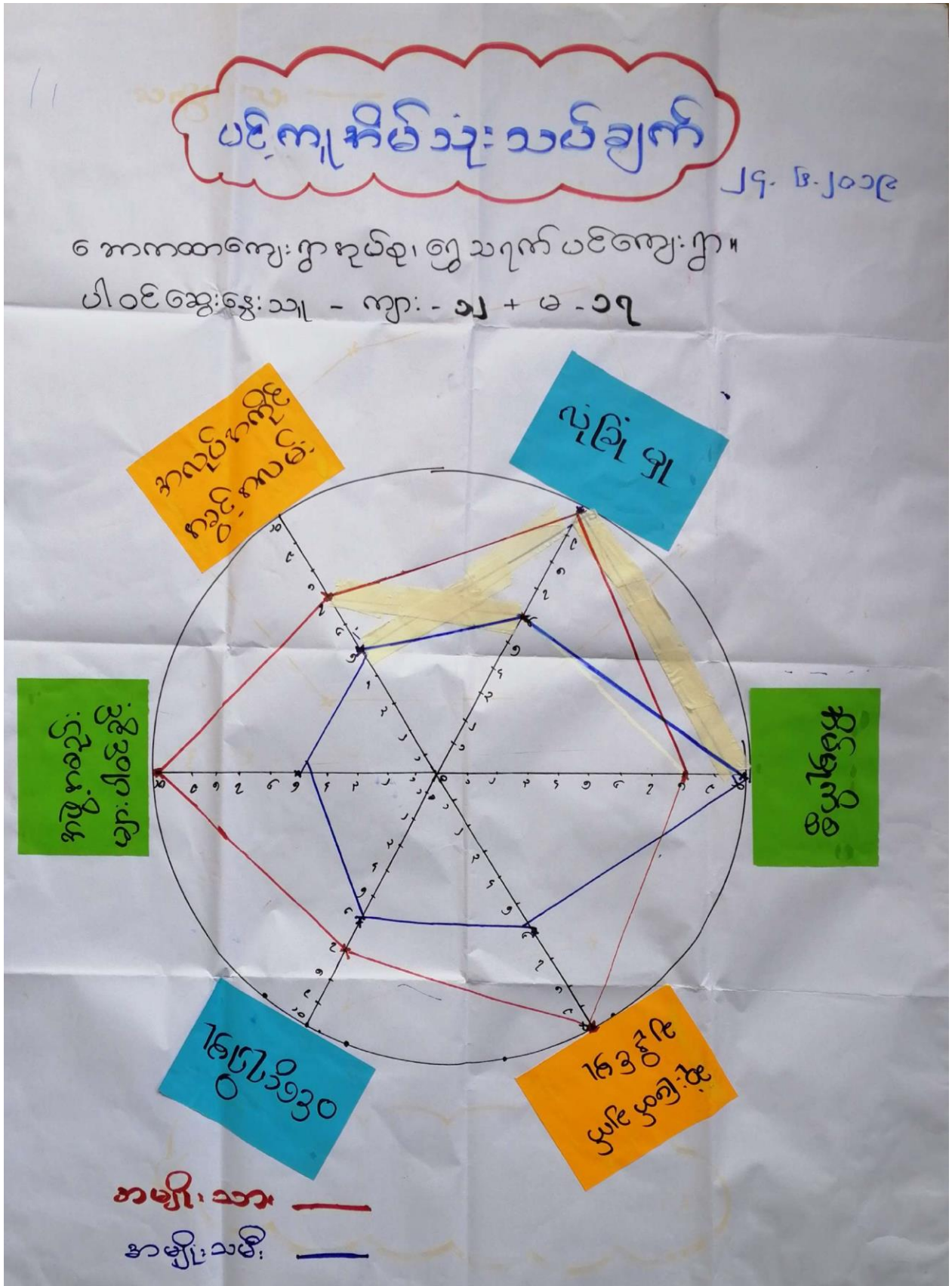

ပင့်ကူအိမ်သုံးသပ်ချက်

ဆွေးနွေးခြင်း နှင့် ဆန်းစစ်ခြင်း

- \* ပင့်ကူ အိမ် သုံး သပ် ချက် တွင် လုံခြုံ မြ၊ ခိမ် မြ၊ ကိစ္စ၊ ဆုံးဖြတ် ချက် ချနိုင် မြ၊ ဝင်ငွေ ၇၅၅ မြ၊ နဖွဲ့ နစည်း များ တွင် ပါဝင် ခွင့်၊ နလုပ် နကိုင် နခွင့် နလမ်း စသည် နချက် (၆၇) ချက် ကို ဦးတည် ဖွဲ့ ဆွေး နွေး ဖြစ်ပါသည်။
- \* နလုပ် နကိုင် န ခွင့် နလမ်း ၊ န ဖွဲ့ နစည်း များ တွင် ပါဝင် ခွင့် ၊ ဝင်ငွေ ၇၅၅ မြ၊ ဆုံး ဖြတ် ချက် ချနိုင် မြ လုံခြုံ မြ စသည် နချက် (၅၁) ချက် တွင် နမျိုး သား မှ သာလွန် လျက် ဂို ဖြိုး ၊ ခိမ် မြ ကိစ္စ တွင် သာ နမျိုး သမီး များ မှ သာ လွန် နေပါ သည်။
- \* နထက် ပါ နချက် များ နား ဖြစ် နှင့် ဖြင်း ဖြင့် ဣသျှန် ပင့်ကူ ကျေးဇူး ဂို နမျိုး သမီး များ နား ဆုံး ဖြတ် ချက် ချခြင်း ၊ ဝင်ငွေ နှင့် ဆိုင်သော နလုပ် များ ၊ နဖွဲ့ နစည်း များ တွင် ပါဝင် ခြင်း ကဏ္ဍ များ တွင် ဖြင့် တင် လေး ဂုန် လို နပ် ဖြောင်း သုံး သပ် ဖြစ် ပါ သည်။

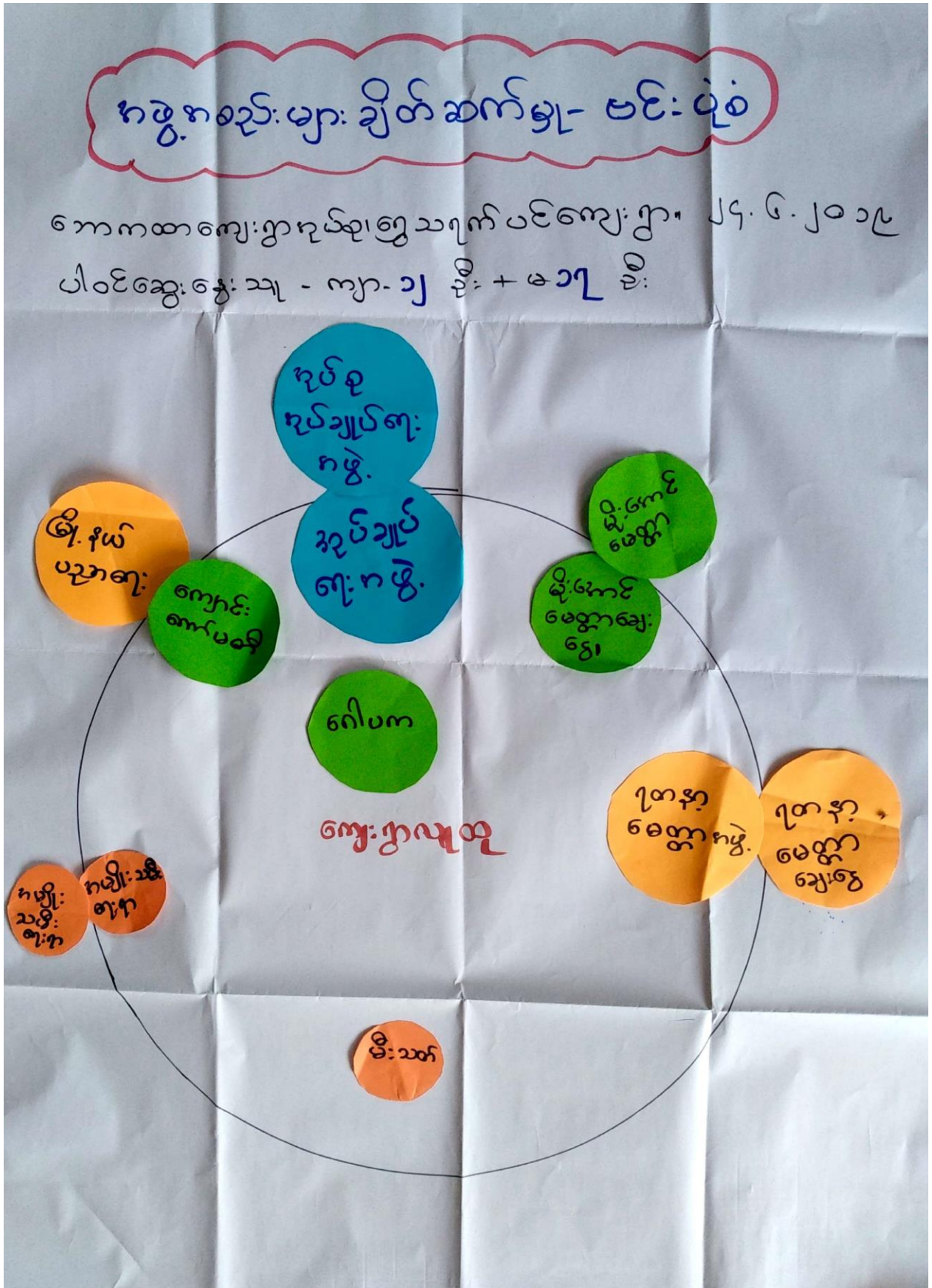

နက္ခတ်. နေ့စဉ်: များ: ချိတ် ဆက် မှု  
ဆွေးနွေး ငြင်း: နှင်း: ဆန်း: ဝတ် ငြင်း:

\* ရွှေသရက်ပင်ကျေးဇူးတွင် နှစ် ချုပ် ဝေး: နက္ခတ်. သည်-  
နှစ်ခုနှစ် ချုပ် ဝေး: နက္ခတ်. ဖြစ် ချိတ် ဆက် မှု ဖြစ်  
ကျေးဇူးတိုးတက်ကောင် နှစ် ချုပ် နေ့စဉ် နက္ခတ်. ဖြစ်  
သည်။

\* ကျောင်း: ကော်မတီ သည်. မြို့နယ် ပညာ ဝေး: မှု:  
ရှုံး ဖြစ် ချိတ် ဆက် မှု ကျောင်း: သား: များ: ပညာ  
ဝေး: တိုး: တက်ကောင် လုပ် ဆောင် နေ့စဉ် နက္ခတ်.  
ဖြစ်သည်။

\* ကသာဝေး: ကိစ္စ များ: ကို ဂေါပက နက္ခတ်. မှ ဦးဆောင်  
ပါသည်။ နက္ခတ်. သမီး: များ: ကတုန် ကတုန်: သမီး: ဝေး:  
ကနက္ခတ်. က. ဖွဲ့. စည်း: ထားပါသည်။

\* မီး: ကေး: ကွန်ကယ် ကင်း: ဆော် ဖီး: သယ် ကနက္ခတ်. က. ဖွဲ့. စည်း:  
ထားပါသည်။

\* ပြတနာပေတာ နှင်း: မိုး: ကောင် မေတာ ကနက္ခတ်. တို့ ဖွဲ့. ထား:  
ဖြီး: ဝေး: ဖွဲ့ မှတ် နန်း: များ: ကတုန် ကွာဖြင့် ဖြစ် နှင်း:  
နက္ခတ်. ကသီး: နှင်း: ဝေး: ဝန် ထမ်း: များ: နှင်း: ချိတ် ဆက်  
ထားပါသည်။

အမျိုးသမီးများမှတင်ပြသော  
အခက်အခဲ / ပြဿနာများ

ဘေးကင်းရေး၊ ဖွဲ့စည်းပုံ၊ ဖွဲ့စည်းပုံ၊ ဖွဲ့စည်းပုံ၊ ဖွဲ့စည်းပုံ

ပါဝင်ဆွေးနွေးချက် - ၁၅ ဦး ၊ နေ့စွဲ - ၂၅.၆.၁၉

(၁) အပိုင်စွဲမရှာဖွေနိုင်၍ မိသားစု၏ဝတ်နေရေးအခက်ခဲခြင်း

(၂) ဇွန်ကုသီတွင် မီးရောင်သောကြောင့် မီးဘေးကန္တရားရှိသည်။

(၃) ဇွန်ကုသီတွင် ရေပြတ်လပ်သောကြောင့် ဆောက်သုံးရန် ခက်ခဲသည်။

(၄) စာကြည့်တိုက်မရှိသောကြောင့် ဖွဲ့စည်းပုံများ စာပေဗဟုသုတလေ့လာရန်ခက်ခဲသည်။

(၅) မီးမလင်း၍ ညအခါများလျှောက်တွင် ကန္တရားရှိသည်။

(၆) ကျောင်းသားများ စာသင်ကြားရာတွင် လုံခြုံမှုမရှိဘဲပါ၍ ခက်ခဲသည်။

(၇) ကျောင်းသားများ စာသင်ကြားရန် နေရာမလုံလောက်သောကြောင့် ပညာရေးတွင်ခက်ခဲသည်။

စာမျိုး သား များ မြဲတင် ပြသော  
အခက်အခဲ / ပြဿနာများ

ဘောကထာကျေးဇူး နှစ်စဉ်၊ ဧည့်သည်များ ပင်ကျေးဇူး  
ပါဝင်ဆွေးနွေး ၂၂ - ကျား - ၈ ဦး " နေ့စွဲ - ၂၅ . ၆ . ၂၀၁၉

- (၁) မိမိ မရှိ၍ လူနေမှု နှိပ်စက်ခြင်း။
- (၂) ကျောင်း ခြံစည်း ရိုး မရှိ၍ ကလေးများ လုံခြုံရေး အတွက် ခက်ခဲသည်။
- (၃) ကျောင်း ဆောင်မလုပ်လောက်၍ ကျောင်း သားများ စာသင်ပေးရာတွင် ရေရာ ခက်ခဲခြင်း။
- (၄) စာဖြည့် တိုက်မရှိ၍ စာပေဗဟုသုတများ လေ့လာရာတွင် ခက်ခဲသည်။
- (၅) ရွေးရာ သို့တွင် သန့်ရှင်းစောစောလုံး ရေမရရှိ၍ ကျန်းမာရေး ခက်ခဲသည်။
- (၆) မိမိ စားလမ်း မရှိ၍ ရွေးရာ သို့တွင် မီးကူးအန္တရာယ် ကြုံနိုင်သည်။
- (၇) အခက်အခဲရှိသည်။
- (၈) ရောင်း နှီး ဖြုတ် နှံ့မှု မရှိ၍ နှိပ်စက်ပျိုးရေး တွင် ခက်ခဲသည်။
- (၉) အပိုင်ဝင် ရွေးရာ ~~အခက်အခဲ~~ ရှိရာတွင် အသက်မွေးဝမ်းကြောင်း ပညာရပ်များ မတတ်မြောက်၍ အခက်အခဲရှိသည်။
- (၁၀) ဆေးပေးခန်း မရှိ၍ ကျန်းမာရေး ကိစ္စများ တွင် ခက်ခဲသည်။

အမျိုး သမီး များ မှတင် ပြသော  
မျှော်မှန်း ချက်များ

ဘောကထာ ကျေး ဤ နယ်စု၊ ရွှေ သရက် ပင်ရွေး ဤ  
ပါဝင်ဆွေးနွေး သူ - မ - ၁၅ ဦး ။ နေ့စွဲ - ၂၅. ၆. ၂၀၁၉

- (၁) လက်ဖျာပညာ တတ်ပြီး မိသားစုကထွက် နထိုင်စွာ ဖွဲ့နိုင်မည်။
- (၂) ပိုးဆေး ကန့်ရှား ကင်းရှင်းပြီး ကသက် ကန့်ရှား ကင်းမည်ဟု မျှော်မှန်း သည်။
- (၃) ဂုဏ်ထူးဆောင် သန့်ရှင်း စောစောက သုံး ရေရရှိ လာမည်။
- (၄) ဤသားများ စာပေမဟု သူများ ဖွဲ့လာ နိုင်ပြီး အစကဆင့် ဖြင့် လာမည်။
- (၅) မီးရရှိပြီး ညကခါ ကန့်ရှား ကင်းရှင်း သွား လာနိုင်မည်။
- (၆) ကျောင်း သားများ လုံခြုံစိတ် ချစွာ ပညာ သင်ကြား နိုင်မည်။
- (၇) ကျောင်း သား များ စာသင် ကြား ရန် နေရာ လုံလောက် ပြီး ကဆင် ပြေစွာ ပညာများ ဖွဲ့လာ သင်ယူ နိုင် မည်။

အမျိုးသားများမှတင်ပြသော  
မျှော်မှန်းချက်များ

ဘောကထာကျေး ၅၅ နယ်စု၊ ဤသရက်ပင်ကျေး ၅၅။  
ပါဝင်ဆွေးနွေးသူ - ကျား - ၁ ဦး၊ ဇနီး - ၂၅ ဦး၊ ၂၀၁၉

သမီးရရှိဖို့ လူနေမှုအဆင့် အတန်း ဖြင့်မားလာရန်မျှော်မှန်းသည်၊  
မာကျောင်းသားများ လုံခြုံစွာ ပညာသင်ကြားနိုင်ရန်မျှော်မှန်းသည်။  
မာကျောင်းသားများ စာသင်ရန်နေရာ လုံလောက်စွာ ရရှိရန်မျှော်မှန်းသည်။  
ကျေးရွာသူသားများ ပညာဗဟုသုတများ ရရှိလာရန်မျှော်မှန်းသည်။  
အရာသီမရွေး ရေရရှိဖို့ သန့်ရှင်းစောရေ ရရှိရန်မျှော်မှန်းသည်။  
အဖွဲ့ကေးအန္တရာယ်ကင်းရှင်းဖြိုးရွာသူ (သားများ အသက်အန္တရာယ်ကင်းရှင်း  
ရန်မျှော်မှန်းသည်။  
မာရင်းဒီ ဖြူဝံ့မှုများ ရရှိဖို့ ဦးစွာ ရေးတို့ တက်လာရန်မျှော်မှန်းသည်။  
အသက်မွေးဝမ်းကြောင်း ပညာရပ်များဖြင့် အပိုဝင်ငွေရှာ ဖွဲ့နိုင်ရန်မျှော်  
မှန်းသည်။

အမျိုးသမီးများမှတင်ပြသော  
မျှော်မှန်းချက်များ

အမျိုးသမီးများမှတင်ပြသော  
မျှော်မှန်းချက်များ  
သည်။



၂၀။ ဖွံ့ဖြိုးတိုးတက်ရေးလုပ်ငန်းစဉ်များ

ဖွံ့ဖြိုးရေးလုပ်ငန်းများ(ကျား+မ)

<div style="border: 2px solid red; border-radius: 50%; padding: 10px; display: inline-block;"> <p style="margin: 0;">ကမျိုး သား + ကမျိုး သမီး</p> <p style="margin: 0;">များ မှ တင်ပြသော ကျေးဇူးပြုရေး လုပ်ငန်းများ</p> </div>	
<p>ဘောကထာကျေးဇူး ဂွာ နှစ်ခု ။ ဣသဂုဏ်ပင်ကျေးဇူးဌာ</p> <p>ပါဝင်ဆွေးနွေး သူ - ကျား - ၈ ငါး - ၈ နေ့စွဲ - ၂၅.၆.၂၀၁၉</p> <p style="margin-left: 100px;">မ - ၁၅ ငါး - ၈</p>	
(၁) ၅	အင်ဂျင်ဇီယာရေး (ကျား+မ) ၁၈၆ ဇာ
(၂) ၃	ကျောင်းခြံစည်းရုံးပြုလုပ်ခြင်းလုပ်ငန်း (ကျား+မ) ၃၃ ဇာ
(၃) ၆	စာသင်ကျောင်းဆောင်ဆောက်လုပ်ခြင်း (ကျား+မ) ၉ ဇာ
(၄) ၁	အခြေခံတိုက်တည်ဆောက်ခြင်း (ကျား+မ) ၈၆ ဇာ
(၅) ၂	ကုန်းပေါ်တွင် နေပြန့်စေခြင်း လုပ်ငန်း (ကျား+မ) ၄၁ ဇာ
(၆) ၄	မီးစားလမ်းဖောက်လုပ်ခြင်း လုပ်ငန်း (ကျား+မ) ၃၀ ဇာ
(၇) ၁၀	ဒုတိယအဆင့် ချေးငွေလုပ်ငန်း (ကျား) ၂ ဇာ
(၈) ၉	စက်ပြင်သင်တန်းများ (ကျား) ၂ ဇာ
(၉) ၅	အဆင့် ၁ ပန်းထိုးနှင့်အင်ဂျင်နီယာသင်တန်းများ (မ) ၄ ဇာ
(၁၀) ၂	အဆင့် ၁၀၁ နှင့် အဆင့် ၁၀၂ လုပ်ငန်း (ကျား) ၅ ဇာ

၂၁။ ကျေးရွာအခြေခံအချက်အလက်များ(ပုံစံ-၁)

ပုံစံ - ၈ - ၁ ကျေးရွာအခြေခံအချက်အလက်များ (Form PC 1)

လမ်းညွှန်ချက်။ ကျေးရွာတစ်ရွာသို့ ပထမဆုံးမိတ်ဆက်ခရီးသွားရောက်သောအခါ လူထုစည်းရုံးရေးမှူးသည် ကျေးရွာ ခေါင်းဆောင်များအားကျေးရွာအချက်အလက်များကိုမေတ္တာရပ်ခံ၍တောင်းခံရသည်။ ဤအချက်အလက်များကိုစီမံကိန်း မိတ်ဆက်အစည်းဝေးမတိုင်မီတောင်းခံရမည်။ စီမံကိန်းမိတ်ဆက်အစည်းဝေးတွင် လူထုစည်းရုံးရေးမှူးသည် ဤအချက်အ လက်များအား စစ်ဆေးပြီး မှန်ကန်အောင်ပြုလုပ်ရမည်။ ပြီးနောက်တွင် လူထုစည်းရုံးရေးမှူးမှ သတင်းအချက်အလက်ထံသို့ Tablets မှ တဆင့် ဖြည့်သွင်းရမည်။

ကျေးရွာခေါင်းဆောင် အမည် <b>ဦး ၇ ဇင်</b>	ကျေးရွာခေါင်းဆောင်၏ မှန်းနံပါတ် <b>၀၉၄၂၀၂၄၆၁၆၇</b>	လူထုစည်းရုံးရေးမှူး၏အမည် <b>အောင်၇၈၅၈၈၆</b>
ပြည်နယ်၊ တိုင်းဒေသကြီး <b>ပဲခူး</b>	မြို့နယ် <b>ဣန္ဒြေ</b>	ကျေးရွာအုပ်စု <b>ကောကတ</b>
		ကျေးရွာ <b>ဣသ၂၇၈၆၆</b>

က။ လူဦးရေ

လူမျိုးစု	အိမ်ထောင်စုအရေအတွက်	ကိုးကွယ်သည့်ဘာသာ	အိမ်ထောင်စုအရေအတွက်
လူမျိုးစု (၁)--- <b>ဗမာ</b> ---	<b>၄၂</b>	ဘာသာ(၁)--- <b>ဗုဒ္ဓ</b> ---	<b>၄၂</b>
လူမျိုးစု (၂)-----		ဘာသာ(၂)-----	
လူမျိုးစု (၃)-----		ဘာသာ(၃)-----	
လူမျိုးစုရော-----		ဘာသာရော-----	
အခြား			
	အရေအတွက်		
မသန်စွမ်းသူများ	-		
သက်ကြီးရွယ်အိုများ (၆၅ နှစ် နှင့် အထက်)	<b>၁၁ ဦး</b>		
စစ်ဘေးရှောင်			

	အမျိုးသား(အရေအတွက်)	အမျိုးသမီး(အရေအတွက်)	စုစုပေါင်းအရေအတွက်
လူဦးရေ	၈၅	၈၉	၁၇၄
လူမျိုးစု (၁)-----မာ,	၈၅	၈၉	၁၇၄
လူမျိုးစု (၂)-----			
လူမျိုးစု (၃)-----			
အခြား			
အိမ်ထောင်ဦးစီး	၃၄	၈	

(ခ)အဖွဲ့အစည်းအဖွဲ့ အသုံးအဆောင်များ

စာသင်ကျောင်း	အမှတ် ခြံပိ	ကျန်းမာရေး	အမှတ် ခပ်ပိ	ဘာသာရေးအဆောက် အအုံများ	အမှတ် ခြံပိ
အထက်တန်းကျောင်း	<input type="checkbox"/>	ဆေးရုံ	<input type="checkbox"/>	စေတီ	<input checked="" type="checkbox"/>
အလယ်တန်းကျောင်း	<input type="checkbox"/>	ကျန်းမာရေးဌာန	<input type="checkbox"/>	ဘုန်းကြီးကျောင်း	<input checked="" type="checkbox"/>
မူလတန်းကျောင်း	<input checked="" type="checkbox"/>	ကျန်းမာရေးဌာနခွဲ	<input type="checkbox"/>	ဟိန္ဒူဘုရားကျောင်း	<input type="checkbox"/>
မူကြိုကျောင်း	<input type="checkbox"/>	ဆေးပေးခန်း	<input type="checkbox"/>	ခရစ်ယာန်ကျောင်း	<input type="checkbox"/>
အခြား	<input type="checkbox"/>	အခြား	<input type="checkbox"/>	ဗလီ	<input type="checkbox"/>
				အခြား	<input type="checkbox"/>
မှတ်ချက်		မှတ်ချက်		မှတ်ချက်	

(ဂ) ကျွမ်းကျင်သူများမှတ်တမ်း (ကျေးရွာတွင်နေထိုင်သော သို့မဟုတ် တခြားရွာမှလာရောက်သောကျွမ်းကျင်သူများ)

	(၁) စာသင်ကျောင်း		(၂) ကျန်းမာရေး			(၃) လက်မှုပညာရှင်		
	ရွာတွင်နေထိုင်သူ	အခြားရွာမှလာသူ		ရွာတွင်နေထိုင်သူ	အခြားရွာမှလာသူ		ရွာတွင်နေထိုင်သူ	အခြားရွာမှလာသူ
မူလတန်းပြဆရာ/မ	<input type="checkbox"/>	<input type="checkbox"/>	ဆရာဝန်	<input type="checkbox"/>	<input type="checkbox"/>	လက်သမား	<input type="checkbox"/>	<input type="checkbox"/>
အထက်တန်းပြဆရာ/မ	<input type="checkbox"/>	<input type="checkbox"/>	လက်ထောက်ကျန်းမာရေးမှူး	<input type="checkbox"/>	<input type="checkbox"/>	ပန်းရံ	<input type="checkbox"/>	<input type="checkbox"/>
အလယ်တန်းပြဆရာ/မ	<input type="checkbox"/>	<input type="checkbox"/>	အမျိုးသမီးကျန်းမာရေးဆရာမ	<input type="checkbox"/>	<input type="checkbox"/>	လျှပ်စစ်ကျွမ်းကျင်၊ မီးသမား	<input type="checkbox"/>	<input type="checkbox"/>
မူကြိုဆရာ/မ	<input type="checkbox"/>	<input type="checkbox"/>	သားဖွားဆရာမ	<input type="checkbox"/>	<input type="checkbox"/>	ရေပိုက်သွယ်သူ	<input type="checkbox"/>	<input type="checkbox"/>
အခြား	<input type="checkbox"/>	<input checked="" type="checkbox"/>	ပြည်သူ့ကျန်းမာရေးလုပ်သား	<input type="checkbox"/>	<input type="checkbox"/>	စက်ပြင်ဆရာ	<input type="checkbox"/>	<input type="checkbox"/>
မှတ်ချက်	၄၇: ၅ သင်		မှတ်ချက်				မှတ်ချက်	

(ဃ) ကျေးရွာသို့ ရောက်ရှိနိုင်သည့်လမ်းအခြေအနေ / ကျေးရွာတစ်ရွာသည် ၎င်း၏ကျေးရွာအုပ်စုနှင့် ဆက်သွယ်ထားသော လမ်းအခြေအနေ (အောက်ပါတို့ကိုရိုင်းပါ)

- ကျောက်ကြမ်းလမ်း:
- ကတ္တရာလမ်း:
- ကွန်ကရစ်လမ်း:
- မော်တော်ဆိုင်ကယ်လမ်း:
- ကျောက်ခင်းလမ်း:
- မြေသားလမ်း:
- လူသွားလမ်း:
- အခြား: \_\_\_\_\_

(င) ကျေးရွာဖွံ့ဖြိုးမှုစီမံချက်

ဝိုင်းပါ

(၁) လူထုဗဟိုပြုစီမံကိန်းမစတင်မီ ဤကျေးရွာတွင်ကျေးရွာဖွံ့ဖြိုးမှု စီမံချက်ရှိခဲ့ပါသလား? ရှိပါသည် / မရှိပါ / မသိပါ

(၂) ရှိခဲ့ပါလျှင် ဤစီမံချက်ကို မည်သည့် ခုနှစ်တွင်ပြင်ဆင်ခဲ့ပါသနည်း? နှစ်----- / မသိပါ

(၃) ဤစီမံချက်ကို ဖြိုနယ်မှအတည်ပြုခဲ့ပါသလား? ပြုခဲ့ပါသည် / မပြုခဲ့ပါ / မသိပါ

(စ) ခရီးအကွာအဝေး

(၁) ဤကျေးရွာ၏ပဟိုမှ၎င်းကျေးရွာအုပ်စု၏ပဟိုအထိခရီးမိုင်မည်မျှကွာဝေးသနည်း? မိုင်--၃---/မသိပါ

(၂) ဤကျေးရွာမှ ၎င်းကျေးရွာအုပ်စုပဟိုအထိသွားလာရာတွင်ကြာမြင့်သည့်အချိန်။

ခြောက်သွေ့ရာသီတွင်ကြာချိန်- ၁၀ မိနစ် --- ထော်လာဂျီ/မော်တော်ဆိုင်ကယ်/ခြေလျင်/လား/မော်တော်ဘုတ်/  
အခြား -----

မိုးရာသီတွင်ကြာချိန်- ၁၀ မိနစ် --- ထော်လာဂျီ/မော်တော်ဆိုင်ကယ်/ခြေလျင်/လား/မော်တော်ဘုတ်/  
အခြား -----

(ဆ) ပတ်ဝန်းကျင်ဆိုင်ရာသဘာဝဘေးအန္တရာယ်

ဤကျေးရွာတွင်ရေကြီးခြင်းကဲ့သို့ သဘာဝဘေးအန္တရာယ်ကျရောက်ဖူးခြင်း ရှိပါသလား။

မရှိပါ       ရှိပါသည်      ရှိလျှင်ဖော်ပြပါ-----

(ဇ) ကျေးရွာတွင် ဖွဲ့စည်းထားသော အဖွဲ့အစည်းများ

လူထုပဟိုပြုစီမံကိန်းမတိုင်မီ ဤကျေးရွာတွင် ကျေးရွာဖွံ့ဖြိုးရေးအတွက် အစိုးရ(သို့)ရွာသားများကိုယ်တိုင်(သို့) စီမံကိန်းတစ်ခုခုမှ ဖွဲ့စည်းထားသည့် အဖွဲ့အစည်းများရှိပါသလား။

(၁) -----

(၂) -----

(ဈ) အထွေထွေအုပ်ချုပ်ရေး ဦးစီးဌာန (GAD) မှ မှတ်တမ်းတင်ထားခြင်း

ဤကျေးရွာသည် အထွေထွေအုပ်ချုပ်ရေး ဦးစီးဌာန (GAD) မှ မှတ်တမ်းတင်ထားမှု ရှိပါသလား။

မရှိပါ       ရှိပါသည်

ကျေးရွာခေါင်းဆောင်

အမည် ဦးကျော်

လက်မှတ်



နေ့စွဲ ၂၄.၆.၂၀၁၉.

လူထုစည်းရုံးရေးမှူး

အမည်

ဒေါ်ခင်စုတနာကင်

လက်မှတ်



နေ့စွဲ ၂၄.၆.၂၀၁၉.

၂၄။ စီမံကိန်းစက်ဝန်းအချိန်ဇယား(ပုံစံ-၂)

ပုံစံ - ၈-၂ - စီမံကိန်းစက်ဝန်းအချိန်ဇယား (PC 2)

လမ်းညွှန်ချက်၊ သက်ဆိုင်ရာလူထုစည်းရုံးရေးမှူး/လက်ထောက်နည်းပညာမှူးများမှ ကျေးရွာအုပ်စုအတွက်ဤပုံစံကိုဖြည့်သွင်းရမည်။		စီမံကိန်းစက်ဝန်းအဆင့်တစ်ခုစီပြီးစီးတိုင်းကျေးရွာနှင့်	
စည်းရုံးရေးမှူး/လက်ထောက်နည်းပညာရေးမှူးဝန်ထမ်း အမည် -		ဒေါ်ခင်ဂုဏ်နာ အောင်	
ခန.စွဲ	၂၄.၆.၂၀၁၉	စက်ဝန်းအားအမှတ်ခြစ်ပါ <input type="checkbox"/> စက်ဝန်း(၁) <input checked="" type="checkbox"/> စက်ဝန်း(၂) <input type="checkbox"/> စက်ဝန်း(၃) <input type="checkbox"/> စက်ဝန်း (၄)	
ပြည်နယ်/တိုင်း	ပဲခူး	မြို့နယ်	ရွှေကျင်
ကျေးရွာအုပ်စု	ကောကော	ကျေးရွာ	ရွှေသရက်ပင်

စီမံကိန်းဆောင်ရွက်မှုအဆင့်များ	ခန.စွဲ		အစည်းအဝေးတွင်တက်ရောက်သူအရေအတွက်					
	တောင်သည် ခန.	ပြီးဆုံးသည် ခန.	အမျိုးသား အရေ အတွက်	အမျိုးသမီး အရေ အတွက်	အိမ်ထောင်စုအရေ အတွက်	လူမျိုးစုတက်ရောက်သူ အရေအတွက်နှင့် လူမျိုးစုအမည်	အိမ်ထောင်စုပေါင်း	အိမ်ထောင်စု %
၁။ ကျေးရွာစီမံကိန်း မိတ်ဆက်အစည်းအဝေး	၂၄.၆.၁၉	၂၄.၆.၁၉	၁၂	၁၂	၂၉	မဟာ ၂၉	၄၂	၆၉%
၂။ ကျေးရွာဖွံ့ဖြိုးရေး စီမံချက်ရေးဆွဲခြင်း အစည်းအဝေး	၂၅.၆.၁၉	၂၅.၆.၁၉	၈	၁၅	၂၃	မဟာ ၂၃	၄၂	၅၅%
၃။ ကျေးရွာအုပ်စု လုပ်ငန်းဆုံးဖြတ်ချက်ချသည့်အစည်းအဝေး	၂၄.၇.၁၉	၂၄.၇.၁၉	၈	၅	၁၃	ကျင် ၁၃ မဟာ ၁၀		
၄။ မြို့နယ်အဆင့်စီမံကိန်းရေးဆွဲရေး နှင့်အကောင်အထည်ဖော်ရေးကော်မတီ၏ စီမံကိန်း သုံးသပ်မှုအစည်းအဝေး			မလို	မလို	မလို	မလို		

၅။ မြို့နယ် စီမံကိန်းရေးဆွဲရေးနှင့် အကောင်အထည်ဖော်ရေးကော်မတီ၏ဆုံးဖြတ်ချက် ရွာသို့အထိမ်းအခြားကြားသည့်အစည်းအဝေး								
၆။ စီမံကိန်းလုပ်ငန်းဆွဲစီမံချက်ရေးဆွဲခြင်း အစည်းအဝေး	မလို	မလို	မလို	မလို	မလို	မလို	မလို	မလို
၆.၁။ စီမံကိန်းလုပ်ငန်း အကောင်အထည်ဖော်ရေးအစီအစဉ် ရေးဆွဲခြင်း								
၆.၂။ ဝယ်ယူရေးအစီအစဉ် ရေးဆွဲခြင်း								
၆.၃။ ဘဏ္ဍာရေးကုန်ကျမှု လျာထားအစီအစဉ် ရေးဆွဲခြင်း								
၆.၄။ ပြင်/ထိန်းအစီအစဉ် ရေးဆွဲခြင်း								
၇။ စီမံကိန်းလုပ်ငန်းဆွဲ တိုးတက်မှု တော်ကြည့် အစည်းအဝေး	မလို	မလို	မလို	မလို	မလို	မလို	မလို	မလို
၇.၁။ အစည်းအဝေး ပထမအကြိမ်								
၇.၂။ အစည်းအဝေး ဒုတိယအကြိမ်								
၇.၃။ အစည်းအဝေး တတိယအကြိမ်								
၈။ စီမံကိန်းလုပ်ငန်းဆွဲ အပြီးသတ်စစ်ဆေးခြင်း အစည်းအဝေး								
၉။ လူထုစစ်ဆေးမှုအစည်းအဝေး								

၂၅။ ကျေးရွာဖွံ့ဖြိုးရေးဦးစားပေးအစီအစဉ်(ပုံစံ-၃)(ပထမနှစ်)

ပုံစံ - ၈-၃ ကျေးရွာဖွံ့ဖြိုးရေး ဦးစားပေးအစီအစဉ် (Form PC 3)

လမ်းညွှန်ချက်၊ အဆင့်(၃)ကျေးရွာဖွံ့ဖြိုးရေးမှန်ချက်အစည်းအဝေးပြီးဆုံးသောအခါ ကျေးရွာစီမံကိန်း အထောက်အကူပြု ကော်မတီသည် လူထုစည်းရုံးရေးမှူးအကူအညီဖြင့် ဤပုံစံကိုပြည့်စုံအောင် ဖြည့်သွင်းရမည်။			
လူထုစည်းရုံးရေးမှူး/ဝန်ထမ်း အမည်		ဒေါ်ခင်ဂုဏ်နာကောင်	
နေ့စွဲ	၂၅.၆.၂၀၁၉	စက်ဝန်းအား အမှတ်ခြစ်ပါ (✓) □ စက်ဝန်း(၁) ✓ စက်ဝန်း(၂) □ စက်ဝန်း(၃) □ စက်ဝန်း(၄)	
ပြည်နယ်/တိုင်း	ပဲခူး	မြို့နယ်	ကျေးရွာအုပ်စု
		ဤကျွန်း	ကျေးရွာ
		ကောကတ	ဤဘဂလင်

က။ အခက်အခဲအတားအဆီးများအားဆွေးနွေးခြင်း - ယခုလက်ရှိအခြေအနေတွင်ဤကျေးရွာဖွံ့ဖြိုးတိုးတက်ရေးအတွက် အဓိကအခက်အခဲအတားအဆီးများသည် မည်သည့်များဖြစ်ပါသနည်း။ (အမျိုးသား/သမီး အနည်းဆုံးအခက်အခဲ ၅ ခုစီဖော်ပြပါ)

အုပ်စုဖွဲ့ဆွေးနွေးမှုများမှ တင်ပြသောအခက်အခဲအတားအဆီးများ	
လျှပ်စစ်မီးမရှိ၍ လျှပ်နေဗျာ နှိမ်နင်းကျခြင်း၊ ညအခါအား လာရခက်ခဲခြင်း။	□ ကျား □ မ ✓ ကျား+ မ
ကျောင်းသား နှင့် ဓာတ်ဆောင် မလုံလောက်၍ ဓာတ်ဖြားကွင်းနေရာခက်ခဲသည်။	□ ကျား □ မ ✓ ကျား+ မ
စာထုပ်၊ တိုက်မရှိ၍ ဤအား များ၊ ဓာတ်မဟုတ် သူတစ်ယောက်လျှင်ခက်ခဲသည်။	□ ကျား □ မ ✓ ကျား+ မ
နွေရာသီတွင် ရေပြတ်လပ်သောကြောင့် သန့်ရှင်းသော ရေကန် သုံးစွဲရ ဗဟိုကျ ကျန်းမာ ရေးတွင် ခက်ခဲသည်။	□ ကျား □ မ ✓ ကျား+ မ
နွေရာသီတွင် မီးကောင်ကောင်ကြောင့် မီးကောင် နှုတ်ရှက်ခိုသည်။	□ ကျား □ မ ✓ ကျား+ မ
ရင်းနှီးမြှုပ်နှံမှုမရှိ၍ ခိုက်ယို၊ မီးဖွား ရေးလုပ်ကိုင်ရာတွင် ခက်ခဲသည်။	✓ ကျား □ မ □ ကျား+ မ
မူဝါဒဖြင့် မရွာဖွေနိုင်၍ မိသားစု အားဝင် နေရေး ခက်ခဲသည်။	□ ကျား □ မ ✓ ကျား+ မ
ကျောင်းခြံစည်းစိမ် မရှိ၍ ကလေး များ ယဉ်ဘင်ကြား ကွင်းလုံခြုံမှုကား နည်းသည်။	□ ကျား □ မ ✓ ကျား+ မ
ဆေးပေးခန်းမရှိ၍ ကျန်းမာရေး ကုသရန် ခက်ခဲသည်။	✓ ကျား □ မ □ ကျား+ မ

မောင်မှန်းခြင်း- နောင်လာမည့် (၅) နှစ် အတွင်း ကျေးရွာဖွံ့ဖြိုးရေး မောင်မှန်းလျာထားချက်များအား တင်ပြပါ။

အုပ်စုစွဲ၊ ဆွေးနွေးမှုများမှ တင်ပြသော အခက်အခဲအခါအခါများ၊ စျော်ဖြင့် လျာထားချက်များ

စီးရီး၊ ငါ့ဦးစီးဌာန၊ ကဏ္ဍ တွင် စနစ်ကျယ်ကျယ် ဖွံ့ဖြိုးမှု၊ လျှော့ဖျက်မှု၊ အခက်အခဲ၊ ဖြစ်ပေါ်လာမည်-	<input type="checkbox"/> ကျား <input type="checkbox"/> မကျား + မ
ကျောင်းသားများ၊ လုံခြုံရေး အိမ်ထောင်စု ပညာ သင်တန်း နိုင်မည်-	<input type="checkbox"/> ကျား <input type="checkbox"/> မကျား + မ
ကျောင်းသားများ၊ အသက် ၇၅ နှစ် နေရာ လက်ဖက်ရည်၊ အစားအသောက်၊ ဓာတ်ဆီ၊ အစားအသောက် အသုံးပြုနိုင်မည်-	<input type="checkbox"/> ကျား <input type="checkbox"/> မကျား + မ
ရွာသားများ ပညာရေး သို့မဟုတ် အခြား အခြား လက်ဖက်ရည် ကုန်ပစ္စည်းများ ဝယ်ယူမည်-	<input type="checkbox"/> ကျား <input type="checkbox"/> မကျား + မ
ကုသိမိမိ၊ သန့်ရှင်းရေး၊ ရေ၊ ရေ၊ ရေ၊ ရေ၊ ရေ ရရှိမည်-	<input type="checkbox"/> ကျား <input type="checkbox"/> မကျား + မ
စီးကား၊ စနစ်ကျယ်ကျယ်၊ ရွေးကောက်ပွဲ၊ စီးကား စနစ်ကျယ်ကျယ်၊ အသုံးပြုနိုင်မည်-	<input type="checkbox"/> ကျား <input type="checkbox"/> မကျား + မ
ရင်းနှီးမြှုပ်နှံမှုများ၊ ငါ့ဦးစီးဌာန၊ စီးပွားရေး တိုးတက်လာမည်-	<input checked="" type="checkbox"/> ကျား <input type="checkbox"/> မ <input type="checkbox"/> ကျား + မ
လက်ဖက်ရည်ပညာတတ် အခြား ငါ့ဦးစီးဌာန၊ စီးပွားရေး အသုံးပြုနိုင်မည်-	<input type="checkbox"/> ကျား <input type="checkbox"/> မကျား + မ
ကျန်းမာရေး၊ အရေး၊ လက်ဖက်ရည်များ၊ ကို လျှော့ဖျက်မှု၊ အသုံးပြုနိုင်မည်-	<input checked="" type="checkbox"/> ကျား <input type="checkbox"/> မ <input type="checkbox"/> ကျား + မ
	<input type="checkbox"/> ကျား <input type="checkbox"/> မ <input type="checkbox"/> ကျား + မ
	<input type="checkbox"/> ကျား <input type="checkbox"/> မ <input type="checkbox"/> ကျား + မ
	<input type="checkbox"/> ကျား <input type="checkbox"/> မ <input type="checkbox"/> ကျား + မ
	<input type="checkbox"/> ကျား <input type="checkbox"/> မ <input type="checkbox"/> ကျား + မ



၁ လူထုပီပီကိန်း၏ လာမည့် (၄)နှစ်အတွက် အကျုံးဝင်သော ဦးစားပေး ဖွံ့ဖြိုးတိုးတက်မှု လုပ်ငန်း အစီအစဉ်များအားဖော်ပြပါ။

ဦးစားပေးအဆင့်	ကျေးရွာအတွက် ဦးစားပေး ဖွံ့ဖြိုးတိုးတက်မှု လုပ်ငန်းစဉ်များ	အဆိုပြုသူ(အမျိုးသားများ/ အမျိုးသမီးများ/အမျိုးသမီး)	အခန်းကဏ္ဍ	ဦးစားပေးအဆင့်သတ်မှတ်ချက်	ခန့်မှန်းကုန်ကျစရိတ်	အကျိုးခံစားခွင့်ရှိသူ နှင့် မှန်းခြေအရေအတွက်		
						ကျား	မ	ပေါင်း
၀	အကြည်တိုက် တစ်ဆောင် ဖြင့်	ကျား+မ	အခြား	၁	၂၀၀၀၀၀၀၀	၆၆	၁၆	၆၂
၂	ရေဖျန်းစေခြင်း လုပ်ငန်း (ကျေးရွာ ပိုင်း)	ကျား+မ	အခြား	၇	၂၀၀၀၀၀၀၀	၆၆	၁၆	၆၂
၃	ကျောင်းခြံစည်းရုံး ကျင့်ခြင်း	ကျား+မ	အခြား	၃	၂၀၀၀၀၀၀၀	၆၆	၁၆	၆၂
၄	မီးတားလမ်းဖောက် ခြင်း	ကျား+မ	အခြား	၅	၂၀၀၀၀၀၀၀	၆၆	၁၆	၆၂
၅	ရေပိုက်မီးလင်းစု	ကျား+မ	အခြား	၅	၂၀၀၀၀၀၀၀	၆၆	၁၆	၆၂
၆	အသင့်ကျောင်း ဆောက်လုပ်ခြင်း	ကျား+မ	အခြား	၅	၂၀၀၀၀၀၀၀	၆၆	၁၆	၆၂
၇	ဆေးလမ်းစနစ် တည် ဆောက်ခြင်း	ကျား	အခြား	၃	၂၀၀၀၀၀၀၀	၆၆	၁၆	၆၂
၈								
၉								
၁၀								

၁။ လူထုစီမံကိန်း၏ လာမည့် (၄) နှစ်အတွက် အကျိုးမဝင်သော ဦးစားပေး ဖွံ့ဖြိုးတိုးတက်မှု လုပ်ငန်း အစီအစဉ်များအားဖော်ပြပါ။

အစဉ်	ကျေးရွာအတွက် ဦးစားပေး ဖွံ့ဖြိုး တိုးတက်မှု လုပ်ငန်းစဉ်များ	အဆိုပြုသူ (အမျိုးသားများ/ အမျိုးသမီးများ/အမျိုးသား+ အမျိုးသမီး)	အစန်းကဏ္ဍ
၁	ဇာတိုး၊ ပန်းထိုး၊ နှစ်ချပ် သင်တန်း	မ	ကောက် မွေးဝမ်း ကျောင်း
၂	ဓနဖြစ်သင်တန်း	ကျား	ကောက် မွေးဝမ်း ကျောင်း
၃	နှစ် ဂြုဉ်ဆွေးနွေး	ကျား	အခြား
၄			
၅			

ခေါင်းဆောင်၊ ကျေးရွာစီမံကိန်းအထောက်အကူပြုကော်မီတီမှအတည်ပြုသည်။

အမည် ----- အောင်သန်းလှ ----- လက်မှတ် ----- အ ----- နေ့စွဲ ----- ၂၅. ၆. ၂၀၁၉ -----





၂၈။ ကဏ္ဍအလိုက်ဦးစားပေးဖွံ့ဖြိုးရေးလုပ်ငန်းစဉ်များ

ကဏ္ဍအလိုက်ဦးစားပေးလုပ်ငန်းချုပ်ဖော်ပြချက်

ကဏ္ဍ	ဦးစားပေးအစဉ်	လုပ်ငန်းအမျိုးအစား	အဆိုပြုသူ(အမှန်ခြစ်ရန်)			ခုနစ်	ထောက်ပံ့ပေးမည့်အဖွဲ့အစည်း (သို့)ဌာန	မှတ်ချက်
			ကျား	မ	ကျား+မ			
အခြေခံအဆောက်အအုံ(လမ်း/တံတား/ရေလိုရေး/မီးလင်းရေး)	၀	ဧကန်၊ ဓနခြင်၊ လှုပ်နှိုး			✓			
	၂	မင်ဂျင်မီး၊ ဓနခြင်			✓			
	၃							
	၄							
	၅							
လူမှုဖွံ့ဖြိုးရေး(ပညာရေး/ကျန်းမာရေး နှင့် ဆိုင်သောအဆောက်အအုံများနှင့်အခြားလိုအပ်ချက်များ)	၀	ကျောင်းခြံအစဉ်၊ ဂျိ၊ ကာရံခြင်			✓			
	၂	စာသင်ကျောင်းအောက်လှုပ်ခြင်			✓			
	၃	ဆေးစားခန်း၊ အစဉ်အောက်ခြင်	✓					
	၄							
	၅							
သက်မွေးဝမ်းကျောင်းကဏ္ဍ(ရိတ်ချိုရေး/မွေးမြူရေးနှင့်ဆိုင်သောအဆောက်အအုံများနှင့်အခြားလိုအပ်ချက်များ)	၀	ဧကန်၊ ပန်းထိုး၊ နပ်ချပ်၊ ဘင်တန်း			✓			
	၂	ခက်ဖြင့် ဘင်တန်း	✓					
	၃							
	၄							
	၅							

ကဏ္ဍအလိုက်ဦးစားပေးလုပ်ငန်းချုပ်ဖယား

ကဏ္ဍ	ဦးစားပေးအဆင့်	လုပ်ငန်းအမျိုးအစား	အဆိုပြုသူ(အမှန်ဖြစ်ရန်)			ခုနှစ်	ထောက်ပံ့ပေးမည့်အဖွဲ့အစည်း (သို့)ဌာန	မှတ်ချက်
			ကျား	မ	ကျား+မ			
သဘာဝဘေးအန္တရာယ်လျော့ပါးရေးကဏ္ဍ	၁	မီး၊ဓား၊လမ်းပေါက်ခြင်း			✓			
	၂							
	၃							
	၄							
	၅							
အခြားကဏ္ဍ(ဌာနဆိုင်ရာသို့လွှဲပြောင်းနိုင်ခြင်းနှင့် အကောင်အထည်ဖော်ပေးနိုင်ခြင်းမရှိသောလုပ်ငန်းများ)	၁	ဓားစာ၊တိုက်စား၊ ဆေးကုခြင်း			✓			
	၂	နှစ်စဉ်ချေးငွေ	✓					
	၃							
	၄							
	၅							

၂၉။ ကျေးရွာဖွံ့ဖြိုးရေးအစီအစဉ်ဆောင်ရွက်မှုမှတ်တမ်းဓါတ်ပုံများ







**VDP အရည်အသွေးထိန်းချုပ်မှု**

VDP အရည်အသွေးထိန်းချုပ်မှု

ထိန်းချုပ်သူ-

ရက်စွဲ- ၅.၈.၂၀၀၉

VDP ရက်စွဲ-

ကျေးရွာ- ရွှေသရက်ပင်

ကျေးရွာအုပ်စု- ဘောကထာ

မြို့နယ်- ရွှေကျင်

(၁) VDP စာရွက်စာတမ်း ပြီးဆုံးမှုကိုစစ်ဆေးပါ။ (Operation Manual အရ)

- ✓ မျက်နှာပုံး (အဖုံး)
- ✓ ဗာတီကာ
- ✓ ကျေးရွာအခြေခံအချက်အလက် (Data)
- ✓ PSA အကျဉ်းချုပ်နှင့် PRA လုပ်ငန်းစဉ်
- ✓ အမျိုးသား/အမျိုးသမီးအဖွဲ့များ၏ အခက်အခဲများ
- ✓ ကျေးရွာမူရ်မှန်းချက် (ဆွေးနွေးချက်ရလဒ်)
- ✓ အမျိုးသား/အမျိုးသမီးအဖွဲ့များသဘောတူထားသည့် နောင်လေးနှစ်အတွက် ဦးစားပေးလုပ်ငန်းများစာရင်း (အခြေခံအဆောက်အအုံ၊ အသက်မွေးမှု၊ ပညာရေး၊ လူမှုရေးထိန်းသိမ်းမှု...စသည်ဖြင့်-)

နောက်ဆက်တွဲများ-

- လူမှုရေးအကဲဖြတ်မှု စာရွက်စာတမ်းခါတ်ပုံနှင့် PRA လုပ်ငန်းစဉ် (ဖြစ်နိုင်လျှင်)၊ မြေပုံများပါရမည်။ စည်းစိမ်ပိုင်ဆိုင်မှု (ဥစ္စာဓန) အဆင့်၊ Venn ပုံ...စသည်ဖြင့်-
- ကျေးရွာစီမံကိန်းရေးဆွဲရေး အစည်းအဝေးမိတ္တူ
- ကျေးရွာအချက်အလက် (PC-1 ပုံစံ)
- ကျေးရွာမူရ်မှန်းချက်

(၂) လူမှုရေးအကဲဖြတ်မှု အရည်အသွေးနှင့် VDP စစ်ဆေးပါ။

- VDP တွင် ပါဝင်သော ဦးရေ (အမျိုးသား/ အမျိုးသမီး)
- လူမှုရေးအကဲဖြတ်မှုအရည်အသွေးနှင့် VDP အတွက် ရက်ပေါင်း
- PRA ပစ္စည်းများအသုံးပြုသည့် အရေအတွက်
- ပါဝင်သောဦးရေနှင့် လုပ်ငန်းများမှတ်တမ်းတင်ခြင်း (အစည်းအဝေးမှတ်တမ်း၊ အဖွဲ့ခါတ်ပုံ၊ တိုင်းရင်းသားအနည်းစုနှင့် ထိခိုက်လွယ်သောအဖွဲ့များ)
  - အလွန်ကောင်း
  - ကောင်း ✓
  - ညံ့
- လုပ်ငန်းများမှတ်တမ်းတင်ခြင်း နှင့် အမျိုးသမီးအဖွဲ့ အစည်းအဝေး၏ ရလဒ်အားခွဲခြားပေးထားပါသလား။
  - ရှိ ✓
  - မရှိ
- စီမံကိန်းအရေအတွက် (အမျိုးသား/အမျိုးသမီးရွေးချယ်မှု အရေအတွက်)
- PRA နှင့် သက်ဆိုင်သောအခြားစီမံကိန်းအရေအတွက် (အမျိုးသား/ အမျိုးသမီးရွေးချယ်မှု အရေအတွက်)