

ပြည်ထောင်စုသမ္မတမြန်မာနိုင်ငံတော်အစိုးရ

စိုက်ပျိုးရေး၊ မွေးမြူရေးနှင့် ဆည်မြောင်းဝန်ကြီးဌာန

(ကျေးလက်ဒေသဖွံ့ဖြိုးတိုးတက်ရေးဦးစီးဌာန)

လူထုပဟိုပြုစီမံကိန်း(စတုတ္ထနှစ်စက်ဝန်း)

National Community Driven Development Project

(NCDDP)



ကျေးရွာဖွံ့ဖြိုးရေးအစီအစဉ်

Village Development Plan (VDP)

၂၀၂၀ ခုနှစ်

ရွှေပြည်သာ

ပန်းတောင်းမြို့နယ်

ရေကျော်ကျေးရွာအုပ်စု

မာတိကာ

၁။ပန်းတောင်းမြို့နယ်အခြေပြမြေပုံ.....၃

၂။ကျေးရွာအုပ်စုအခြေပြမြေပုံ.....၄

၃။အုပ်စုတွင်ပါဝင်သောကျေးရွာများစာရင်း.....၅

၄။ကျေးရွာအခြေခံအချက်အလက်(ကျေးရွာသမိုင်းကြောင်း).....၆

၅။လူထုပူးပေါင်းပါဝင်သောလူမှုဆန်းစစ်ချင်းနှင့်အကဲဖြတ်ခြင်းလုပ်ငန်းစဉ်အကျဉ်းချုပ်ဇယား.....၇

၆။ကျေးရွာဖွံ့ဖြိုးရေးအစီအစဉ်အတွက်အသုံးပြုသော PRATool တစ်ခုချင်းစီအတွက်သုံးသပ်ချက်များ.....၈

၆.၁။ကျားမပင့်ကူအိမ်နှင့် ကျားမပင့်ကူအိမ်သုံးသပ်ချက်.....၈

၆.၂။ကျေးရွာအရင်းအမြစ်အသုံးချမှုဇယားနှင့်ကျေးရွာအရင်းအမြစ်အသုံးချမှုဇယားသုံးသပ်ချက်.....၉

၆.၃။ဥစ္စာနေအဆင့်သတ်မှတ်ခြင်းနှင့်ဥစ္စာနေအဆင့်သတ်မှတ်ခြင်းသုံးသပ်ချက်.....၁၀

၆.၄။အဖွဲ့အစည်းချိတ်ဆက်ပြမှုမြေပုံနှင့်အဖွဲ့အစည်းချိတ်ဆက်ပြမှုဇယားသုံးသပ်ချက်.....၁၁

၆.၅။ရာသီခွင်ပြ ပြက္ခဒိန်နှင့်ရာသီခွင်ပြ ပြက္ခဒိန်သုံးသပ်ချက်.....၁၂

၆.၆။လူမှုရေးကျေးရွာအရင်းအမြစ်ပြမြေပုံနှင့်မြေပုံသုံးသပ်ချက်.....၁၃

၇။ကော်မတီဝင်များရွေးချယ်ခြင်းနှင့်ကျေးရွာဖွံ့ဖြိုးရေးအစီအစဉ်ဆောင်ရွက်မှုမှတ်တမ်းဇယား.....၁၄

၇.၁။ကျေးရွာအစည်းအဝေးနှင့် PRA Tool များအသုံးပြု၍အချက်အလက်ကောက်ခံခြင်း.....၁၄

၇.၂။ကျေးရွာစီမံကိန်းအထောက်အကူပြုကော်မတီဝင်များစာရင်း.....၁၅

၈။ကျေးရွာအခြေခံအချက်အလက်များ.....၁၆

၈.၁။ပထမနှစ်စက်ဝန်းကျေးရွာအခြေခံအချက်အလက်.....၁၇

၈.၂။ဒုတိယနှစ်စက်ဝန်းကျေးရွာအခြေခံအချက်အလက်.....၂၀

၈.၃။တတိယနှစ်စက်ဝန်းကျေးရွာအခြေခံအချက်အလက်.....၂၃

၈.၄။စတုတ္ထနှစ်စက်ဝန်းကျေးရွာအခြေခံအချက်အလက်.....၂၆

၉။စီမံကိန်းစက်ဝန်းအချိန်ဇယား.....၂၉

၉.၁။ပထမနှစ်စီမံကိန်းစက်ဝန်းအချိန်ဇယား.....၃၀

၉.၂။ဒုတိယနှစ်စီမံကိန်းစက်ဝန်းအချိန်ဇယား.....	၃၁
၉.၁။တတိယနှစ်စီမံကိန်းစက်ဝန်းအချိန်ဇယား.....	၃၂
၉.၁။စတုတ္ထနှစ်စီမံကိန်းစက်ဝန်းအချိန်ဇယား.....	၃၃
၁၀။ကျေးရွာဖွံ့ဖြိုးရေးဦးစားပေးအစီအစဉ်.....	၃၄
၁၀.၁။ပထမနှစ်ကျေးရွာဖွံ့ဖြိုးရေးဦးစားပေးအစီအစဉ်.....	၃၄
၁၀.၂။ဒုတိယနှစ်ကျေးရွာဖွံ့ဖြိုးရေးဦးစားပေးအစီအစဉ်.....	၃၇
၁၀.၃။တတိယနှစ်ကျေးရွာဖွံ့ဖြိုးရေးဦးစားပေးအစီအစဉ်.....	၄၀
၁၀.၄။စတုတ္ထနှစ်ကျေးရွာဖွံ့ဖြိုးရေးဦးစားပေးအစီအစဉ်.....	၄၃
၁၁။ကျေးရွာအုပ်စုစီမံကိန်းလုပ်ငန်းရွေးချယ်ခြင်း.....	၄၆
၁၁.၁။ပထမကျေးရွာအုပ်စုစီမံကိန်းလုပ်ငန်းရွေးချယ်ခြင်း.....	၄၆
၁၁.၂။ဒုတိယကျေးရွာအုပ်စုစီမံကိန်းလုပ်ငန်းရွေးချယ်ခြင်း.....	၄၇
၁၁.၃။တတိယကျေးရွာအုပ်စုစီမံကိန်းလုပ်ငန်းရွေးချယ်ခြင်း.....	၄၈
၁၁.၄။စတုတ္ထကျေးရွာအုပ်စုစီမံကိန်းလုပ်ငန်းရွေးချယ်ခြင်း.....	၄၉
၁၂။အစည်းအဝေးမှတ်တမ်းများ.....	၅၀
၁၃။ကဏ္ဍအလိုက်ဦးစားပေးဖွံ့ဖြိုးရေးလုပ်ငန်းများ.....	၅၇

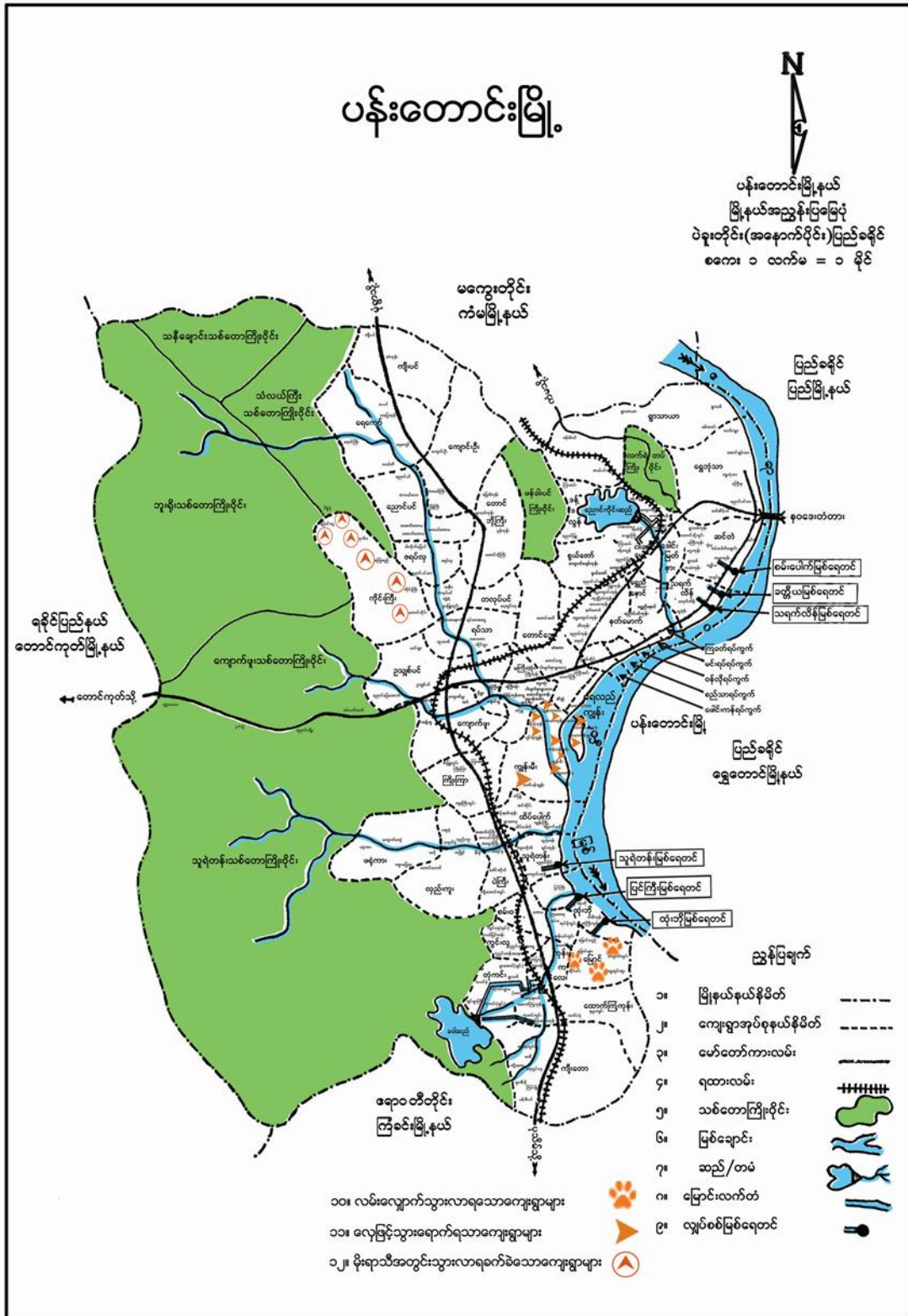

၂။ ကျေးရွာအုပ်စုအခြေပြမြေပုံ

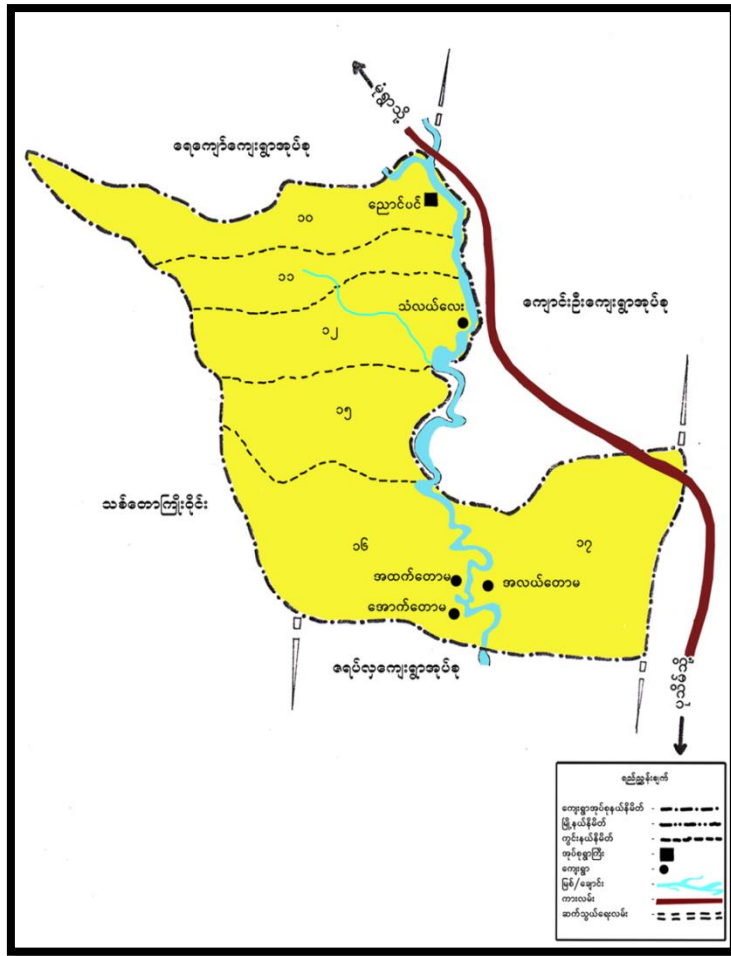

၃။ ကျေးရွာအုပ်စုတွင်ပါဝင်သောကျေးရွာများစာရင်း

- ၁။ ရေကျော်ကျေးရွာ
- ၂။ လယ်တီကျေးရွာ
- ၃။ ရောင်ကြီးကျေးရွာ
- ၄။ ရွှေပြည်သာကျေးရွာ

၄။ ကျေးရွာအခြေခံအချက်အလက်(ကျေးရွာသမိုင်းကြောင်း)

ကျေးရွာအချက်အလက်

ပဲခူးတိုင်းဒေသကြီး၊ ပုသိမ်ခရိုင်၊ မြိတ်မြို့နယ်၊ ကျေးရွာအုပ်စု (၄၁) အုပ်စုရှိကာရံ
ကျေးရွာအုပ်စုအပါအဝင်ဖြစ်သည်။ ၎င်းအုပ်စုတွင် ကျေးရွာပေါင်း (၄၁)ရွာရှိသည်အနက်
ယခင်က(၃၁)ရွာသာ အစဉ်ပေါက်ကာ (၁၀)ရွာအနေဖြင့် အစဉ်မပေါက်ကျေးရွာ
ဖြစ်သည်။ ၎င်း အစဉ်မပေါက်ကျေးရွာသည် ယခု ရွှေမြေသာကျေးရွာဖြစ်သည်။
၎င်းကျေးရွာသည် မုသိမ်၊ မုံရွာကားလမ်းမကြီး၏ ဘေးတဖက်တချက်တွင် တည်ရှိသည်။
ထိုကျေးရွာ ဖြစ်ပေါ်လာပုံမှာ လယ်ထိုကျေးရွာအနီးရှိ မြေ သိုချောင်း၊ ဂါတဖက်ကမ်း
တွင် တည်ရှိသဖြင့် ပညာရေး၊ ကျန်းမာရေး၊ လူမှုရေး၊ ဓမ္မာဏိစ္စအာဝဝတွင် အဓိကအား
လာရေးအတွက် အခက်အခဲများ ရွာရှိလေသည်။ ထို့အတွက် စောင့်ဒေသခံများအနေဖြင့်
ယခုနေရာတွင် စတင်အခြေချလာကာ ယခုအိုင်ဂင် အိမ်စောင့်စု (၈၄) ဥပဒေ
ထိုင်ကြပါသည်။ ထိုကျေးရွာလေးတွင် အခြားဒေသများ စီးပွားရေး၊ မြေပေ၊ ရွှေလှေ
ထောင့်များလည်း ရှိသည်။ အမျိုးသား (၁၅၆) ဦး၊ အမျိုးသမီး (၁၆၁) ဦး နေ
ပေါင်း (၃၁၇) ဦး ဖြစ်ပါသော စုစည်းနေထိုင်ကြသည်။ မိမိတို့မျိုးများ အများဆုံး
နေထိုင်ကြကာ ချင်းလူမျိုးတိုင်းရင်းသားများလည်း နေထိုင်ကြသည်။ ကိုကွယ်သည်
ဘာသာအရ ဗုဒ္ဓ၊ ခရစ်ယာန်ဘာသာကို ကိုကွယ်ကြသည်။ အိမ်စောင့်စု (၇၀) မှ
မိမိတို့ (၁၄) အိမ်မှာ ချင်းတိုင်းရင်းသား များဖြစ်သည်။ အဓိကအသက်မွေးဝမ်း
စောက်လုပ်ငန်းမှာ လယ်၊ ကိုင်း၊ ကျွဲသည်။ ပျော့ရောင်ချင်းတို့ဖြင့် အသက်မွေးဝမ်း
စောက် ပြုကြသည်။ ရွှေမြေမြေအနီး ခြားဝက်၊ ကြက်တို့ကို မွေးမြူကာ ထိုင်စားနိုင်
စီးပွားရေးဝင်ရောက်ကြသည်။ လာဘ်အိမ်များအနေဖြင့် ကိုပင်ပိုင်စက်ရေတွင်းများ
မှာ အဓိကရယူကြသည်။ ပညာရေးအနေဖြင့် အစဉ်မပေါက်ရွာလည်း မူလတန်း
အဆင့် အသင်ကျောင်းရှိသည်။ သဘာဝအရင်းအမြစ်များအဖြစ် သစ်၊ ပါး များ
ထွက်ရှိသည်။

၅။ လူထုပူးပေါင်းပါဝင်သော လူမှုဆန်းစစ်ခြင်းနှင့် အကဲဖြတ်ခြင်းလုပ်ငန်းစဉ်အကျဉ်းချုပ်ဇယား

လူထုပူးပေါင်းပါဝင်သော လူမှုဆန်းစစ်ခြင်းနှင့် အကဲဖြတ်ခြင်းလုပ်ငန်းစဉ် အကျဉ်းချုပ်ဇယား

စဉ်	အကြောင်းအရာ	ရက်စွဲ	ဦးတည်အုပ်စု	ကျား	မ	ပေါင်း	အဓိကထွေးထွေးချက်များ
၁	ကျေးရွာအရင်းအမြစ်ပြမြေပုံ (Social Map)	၂၅.၁၁.၂၀၁၇	ကျေးရွာအမျိုးသားအမျိုးသမီး	၅	၃	၈	ကျေးရွာဝတ်ရေခံစာဆောက်အစိုးရများ၊ သိရှိရန်၊ အာသာပေး၊ အာသာမရဘူး၊ တိုင်းရင်းသားများ၊ ထိခိုက်လွယ် အပူပူများနေထိုင်ရာ ရေရာ၊ အရင်းအမြစ်ထွက်ရှိမှုကို သိရှိရန်
၂	ရာသီခွင်ပြ ကြွေကိန်း (Seasonal Calendar)	၂၅.၁၁.၂၀၁၇	ကျေးရွာအမျိုးသားအမျိုးသမီး	၅	၃	၈	ကျေးရွာတၢ်ပတ်ဝန်းကျင်က ဘာများဖြင့်၊ အသက်ပေးပေး၊ အာသာပေး၊ အာသာမရဘူး၊ တိုင်းရင်းသားများ၊ ထိခိုက်လွယ် အပူပူများနေထိုင်ရာ ရေရာ၊ အရင်းအမြစ်ထွက်ရှိမှုကို သိရှိရန်
၃	ဥစ္စာစနစ် ကြွယ်ဝမှု အဆင့်သတ်မှတ်ခြင်း (Wealth Ranking)	၂၅.၁၁.၂၀၁၇	ကျေးရွာအမျိုးသားအမျိုးသမီး	၅	၃	၈	ကျေးရွာတၢ်ပတ်ဝန်းကျင်က ဘာများဖြင့်၊ အသက်ပေးပေး၊ အာသာပေး၊ အာသာမရဘူး၊ တိုင်းရင်းသားများ၊ ထိခိုက်လွယ် အပူပူများနေထိုင်ရာ ရေရာ၊ အရင်းအမြစ်ထွက်ရှိမှုကို သိရှိရန်
၄	ကျား၊ မ ပင့်ကူအိမ်သုံးသပ်ခြင်း (Cob Web)	၂၅.၁၁.၂၀၁၇	ကျေးရွာအမျိုးသားအမျိုးသမီး	၅	၂	၇	ကျေးရွာတၢ်ပတ်ဝန်းကျင်က ဘာများဖြင့်၊ အသက်ပေးပေး၊ အာသာပေး၊ အာသာမရဘူး၊ တိုင်းရင်းသားများ၊ ထိခိုက်လွယ် အပူပူများနေထိုင်ရာ ရေရာ၊ အရင်းအမြစ်ထွက်ရှိမှုကို သိရှိရန်
၅	အရင်းအမြစ်အသုံးချမှု ဖော်ထုတ်ခြင်းဇယား (Asset Mapping)	၂၅.၁၁.၂၀၁၇	ကျေးရွာအမျိုးသားအမျိုးသမီး	၅	၂	၇	ကျေးရွာတၢ်ပတ်ဝန်းကျင်က ဘာများဖြင့်၊ အသက်ပေးပေး၊ အာသာပေး၊ အာသာမရဘူး၊ တိုင်းရင်းသားများ၊ ထိခိုက်လွယ် အပူပူများနေထိုင်ရာ ရေရာ၊ အရင်းအမြစ်ထွက်ရှိမှုကို သိရှိရန်
၆	အဖွဲ့အစည်းချိတ်ဆက်မှု မြေပုံ (Veen Diagram)	၂၅.၁၁.၂၀၁၇	ကျေးရွာအမျိုးသားအမျိုးသမီး	၆	၃	၉	ကျေးရွာတၢ်ပတ်ဝန်းကျင်က ဘာများဖြင့်၊ အသက်ပေးပေး၊ အာသာပေး၊ အာသာမရဘူး၊ တိုင်းရင်းသားများ၊ ထိခိုက်လွယ် အပူပူများနေထိုင်ရာ ရေရာ၊ အရင်းအမြစ်ထွက်ရှိမှုကို သိရှိရန်

၆.၃ ဥစ္စာနေအဆင့်သတ်မှတ်ချက်

ဥစ္စာနေ ကြွယ်ဝမှုအဆင့်သတ်မှတ်ချက်

အမျိုးအစား	သတ်မှတ်ချက်	အိမ်ထောင်	လူဦးရေ
အဆင့်မြေယာ အိမ်ထောင်စု	တွပ်မိုး၊ ပျဉ်ထောင်ကား၊ ဝေါးစက်၊ လယ်ထွန်စက်၊ ပျေးဆိုင် လယ် - ၃ ဧက တောင်ယာ - ၃ ဧက	၁၅	၁၈%
အလယ်အလတ် အဆင့်မြေယာအိမ်ထောင်စု	တွပ်မိုး၊ ဗွေထောင်၊ လယ် - ၁ ဧက - ၁၀၀ - ၁ ဧက	၂၆	၃၁%
ဒွိန်းပါးယာ အိမ်ထောင်စု	သက္ကဏ်မိုး၊ ဝါးကြမ်းခင်း၊ ကျွဲပု၊ လက်လှုပ်လက်စား	၄၃	၅၁%
စုစုပေါင်း		၈၄	၁၀၀%

ဥစ္စာနေကြွယ်ဝမှုအဆင့်သုံးသပ်ချက်

ဥစ္စာနေ ကြွယ်ဝမှုအဆင့်သတ်မှတ်ချက်

ရည်ရွယ်ချက် . ဥစ္စာနေ ကြွယ်ဝမှုအဆင့်သတ်မှတ်ချက်အကျဉ်းချုပ်အား
တွင်း အဆင့်မြေယာအိမ်ထောင်စုများ၊ အလယ်အလတ်အဆင့်
မြေယာအိမ်ထောင်စုများ၊ ဒွိန်းပါးယာအိမ်ထောင်စုများရှိခြင်း၊ ကွဲပြားသောစီးပွား
ရေးအုပ်စုအမျိုးအစားများ၊ လုပ်ငန်းများ၊ ရေးဆွဲရာတွင် အားအရပ်ခင်းစဉ်
များ ပါဝင်လာစေရန် ရည်ရွယ်ပါသည်။

၎င်းကျေးဇူးတင်၍ ဥစ္စာနေကြွယ်ဝမှုအဆင့်သတ်မှတ်ချက်အကျဉ်းချုပ်
မြေယာအိမ်ထောင်စု၊ အလယ်အလတ်အဆင့်မြေယာအိမ်ထောင်စု၊ ဒွိန်းပါးယာ
အိမ်ထောင်စု ပဉ္စမ့် ပျဉ်ထောင်စု၊ လက်လှုပ်လက်စားစု စုစုပေါင်း (၈၄) ခု
ရှိပါသည်။ အိမ်ထောင်စုအရေအတွက် (၁၅) ခုရှိပါသည်။ အကျဉ်းချုပ်
ယာ အကျဉ်းအမြစ်များမှာ တွပ်မိုး၊ ပျဉ်ထောင်ကား၊ ဝေါးစက်၊ လယ်ထွန်စက်၊
ပျေးဆိုင်၊ လယ် - ၃ ဧက၊ တောင်ယာ - ၃ ဧက ရှိပါသည်။ ၎င်းတို့အားဖြင့်
မြေပိုင်ယာပိုင် ရှိခြင်း အလုပ်အကိုင် အဖွဲ့အစည်းများ ပြုလုပ်ဆောင်ရွက်
အလယ်အလတ်အိမ်ထောင်စု (၂၆) ခုရှိပါသည်။ အကျဉ်းချုပ် အိမ်ထောင်စု
ပျဉ်ထောင် အိမ်များဖြင့် နေထိုင်ကာ လယ် - ၁ ဧက ယာ - ၁ ဧက တို့ပိုင်ဆိုင်
ပါသည်။ ဒွိန်းပါးယာအိမ်ထောင်စုတွင် (၄၃) အိမ်ထောင်စုရှိကာ ၎င်းတို့အား
ဒွိန်းပါးယာ၊ သက္ကဏ်မိုး၊ ဝါးကြမ်းခင်း၊ ကျွဲပု၊ လက်လှုပ်လက်စား
လုပ်ကိုင်ပါသည်။

ဒွိန်းပါးယာ အကျဉ်းချုပ် အိမ်ထောင်စုများ တာ မြေပိုင် ယာပိုင်ပုဂ္ဂိုလ်
သက်တမ်းအတွက် နေ့စားအလုပ်များကို ပြုလုပ်နိုင်ပါသောအခါ ပုံမှန်အလုပ်
အကိုင် ပုံမှန်ငွေကြေး ရရှိနိုင်အောင် ရှိခြင်း၊ စီးပွား ရေးကြပ်တည်းခြင်း၊
ပျေးငွေများ ပျောက်ကွယ်ထက်တန်စွာ မဆင်ခြင်မှုများရှိလာခဲ့ပါသည်။ စီးပွားရေး
အဆင့်မြေယာအိမ်ထောင်စုများ ပြုလုပ်ခဲ့ပါသည်။ စီးပွားရေး အဆင့်မြေ
ယာအိမ်ထောင်စုများ ပြုလုပ်ခြင်း တို့တွင် ပိုမိုအဆင့်မြေများရှိပါသည့်
အကျဉ်းအမြစ်များမှာ ဆုံးရှုံးပါသည်။

၆.၄။ မင်းပုံစံသုံးသပ်ချက်

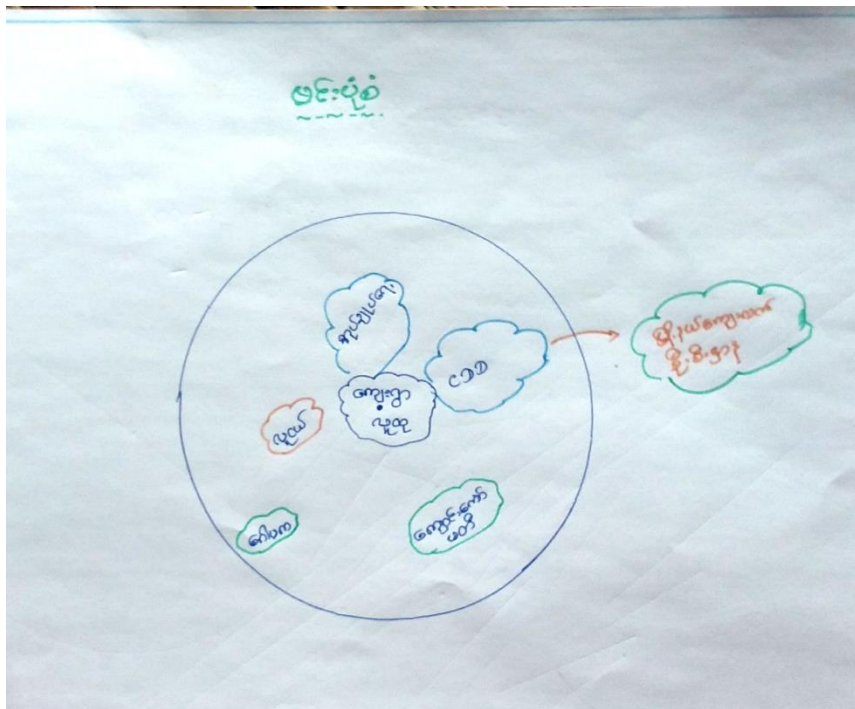

မင်းပုံစံသုံးသပ်ချက်

မင်းပုံစံသုံးသပ်ချက်

ရည်ရွယ်ချက် • " ရွှေမြည်သာကျေးရွာတွင် မင်းပုံစံသုံးသပ်ချက်အား ကျေးရွာအတွင်း ကွဲပြားခြားနားစွာအလုပ်များနှင့်အာရုံစိုက် စဉ်းစားသိရှိရန် ၊ ဩဇာသက်ရောက်မှု လွှမ်းမိုးမှုရှိအောင် ဆုံးဖြတ်ချက်ချရာတွင် မည်သို့တွေ့ဆုံ ဖြတ်သန်း ။ အစိုးရသစ်၊ နိုင်ငံအမျိုးသားဝါဒနှင့်အညီ ကျေးရွာ ဖွံ့ဖြိုးရေး လုပ်ငန်းများ ဆောင်ရွက်မှုအစောဆုံး မင်ပစ္စည်းအရည်၊ ချိတ်ဆက်ဆောင်ရွက်မှုကို ရည်ရွယ်သည်။

ရွှေမြည်သာကျေးရွာတွင် အဖွဲ့အစည်းအားဖြင့် (၅) ဖွဲ့သတ်ရှိသည်။ ၎င်းကျေးရွာအနေနဲ့ မြောင်းဂြေဟာသော အစည်စပေါက် ကျေးရွာဖြစ်သည်။ ဖွံ့ဖြိုးရေး၊ ကျေးရွာလုပ်ငန်း လုပ်ဆောင် အဖွဲ့အစည်းအား နည်းသည် ကျေးရွာဖြစ်သည်။ ကျေးရွာလူထုနှင့် ချိတ်ဆက်ဆောင်ရွက်မှုအား ရောင်းဝယ်အဖွဲ့အား လူထုမပည့်မတ်ပုံစံကို စတင်ချုပ်စားရေးအဖွဲ့များ ဖွဲ့စည်းသည်။ ကျေးရွာလူထုနှင့် အသင့်အတင့် ချိတ်ဆက်မှုရှိသော အဖွဲ့အစည်းများမှာ ဂေါတမ၊ ကျောင်းတော်ဝင်၊ လူငယ် အဖွဲ့တို့ဖြစ်သည်။ ၎င်းအဖွဲ့အစည်းအနေနဲ့ ကျေးရွာ ဖွံ့ဖြိုးရေးနှင့် ကျေးရွာအဖွဲ့အစည်းများတွင် ဝါဒဆောင်ရွက် ဖြစ်သည်။ မြို့နယ်နှင့် ချိတ်ဆက်ဆောင်ရွက်ရေးအဖွဲ့အစည်းမှာ လူထုမပည့်မတ်ပုံစံကို ဖြစ်သည်။

သုံးသပ်ချက် ကျေးရွာလူထု အနေဖြင့် မိမိတို့ကျေးရွာတွင် ဖွံ့ဖြိုးရေးလုပ်ငန်းများ၊ ကျေးရွာအဖွဲ့အစည်း၊ လူငယ်အဖွဲ့များတွင် အထူးအား ပူးပေါင်းလုပ်ကိုင် ထောက်ပံ့ဆောင်ရွက်မှုများ ရှိသည်။ အချုပ်အဖွဲ့အစည်းအနေနဲ့ ပေါ်ပေါက်လာသော နိုင်ငံရေးအဆောင်အယောင်များပေါင်းဖြစ်သည်။ အဖွဲ့အစည်းတို့တွင် ကျား၊ မိန်းမ တို့ တွင် ပူးပေါင်းလုပ်ဆောင်ကြသည်။

၆.၆ ကျေးရွာအရင်းအမြစ်ပြမြေပုံ



ကျေးရွာအရင်းအမြစ်ပြမြေပုံ

ကျေးရွာအရင်းအမြစ်ပြမြေပုံသို့သွယ်ချက်

ရွာပြည်သာကျေးရွာသည် ရေကျောက်အုတ်စု အတွင်းအရပ်ရပ်ပေါက်သောကျေးရွာတစ်ရွာဖြစ်လေသည်။ ကျေးရွာအရပ်အတွင်းယခင်က ငှက်ရွာသာအဖြစ်က ပာအစိမ့်ကိုး အကောက်အထုပ်ဖော်ဆောင်ရွက်ခဲ့ပြီး အားလုံးသဘောတူညီညွတ်စွာ ဝဋ်စားပေးခဲ့သည်။ ၎င်းကျေးရွာသည် ပုသိမ်-ပုဂံကားလမ်းမကြီးမှ တစ်ဖက်တစ်ဖက် ဝဋ်စားပေးခဲ့ပြီး ဝက်ပွယ်ရွေးကောက်ပွားသည်။

၎င်းကျေးရွာတွင် မြောက်ဘက်တွင် ထုံးဝယ်မြောင်းရွေးကျေးရွာနှင့် နှစ်ဖက်စပ်ထိပ်ပင်က ဆောင်ကန်တွင် ကျောင်းဦးအုတ်၊ အောက်ဘက်တွင် အုတ်ချောင်းနှင့် လယ်ပိုကျေးရွာတို့ တည်ရှိပါသည်။ ၎င်းကျေးရွာတွင် အိမ်ထောင်စု (၅၀) ခန့်ရှိကာ ပုခိုဆောင်အဖွဲ့နှင့်၊ သက္ကလံ၊ ထင်္ကားများလည်းရှိပါသည်။ ၎င်းကျေးရွာတွင် အိမ်ထောင်စု (၅၀) ခန့် ဖောလူမျိုးများ မကော ဝဋ်အိမ်ချင်းတိုင် ဂုဏ်သိက္ခာ နေထိုင်ပါသည်။ အသားစားအားဖြင့် ဗုဒ္ဓဘာသာနှင့် ခရစ်ယာန်ဘာသာကို ကျွမ်းကျင်ပါသည်။ ၎င်းကျေးရွာတွင် အိမ်အုပ်စုအရပ်ရပ်တွင် စေတနာ့အဖွဲ့နှင့် ကျွန်ုပ်တို့လည်း ကိုင်း၊ ရွေးချိုင့် တို့ဖြင့် အသက်မွေးဝမ်းစားလုပ်ငန်းဖြင့် ယူရင်းအားဖြင့် မူလကျေးရွာကို အိမ်အုပ်စုနှင့် အသက်မွေးဝမ်းစားတို့ကို အခြား အုတ်ချိုင့် မြောင်းရွေးပညာသင်တန်းပါသည်။ အသားစားအရင်းအမြစ်များအားဖြင့် သစ်၊ ဝါး၊ များစွာရှိပါသည်။ ဆောက်လုပ်ရေးအားဖြင့် စက်ရေတွင်းများသာ အဓိက ထားသည့် ရွေးကောက်ပွားလုပ်ငန်းလည်း လုပ်လေ့ရှိပါသည်။ လမ်းပန်းဆက်သွယ်ရေးကောင်းမွန်သောကြောင့် ကျေးရွာ၊ မြို့၊ ရွေးချိုင့် ကိစ္စတို့တွင် လျင်မြန်စွာ သွားလာနိုင်ပါသည်။

၇။ ကော်မတီဝင်များရွေးချယ်ခြင်းနှင့်ကျေးရွာဖွံ့ဖြိုးရေးအစီအစဉ်ဆောင်ရွက်မှု မှတ်တမ်းဓါတ်ပုံများ

၇.၁။ ကျေးရွာအစည်းအဝေးနှင့် PRA Tools များအသုံးပြု၍ အချက်အလက်ကောက်ခံခြင်း



၇.၂။ ကျေးရွာ၏ စီမံကိန်းအထောက်အကူပြု ကျေးရွာကော်မတီဝင်များစာရင်း

စီမံကိန်းအထောက်အကူပြု ကော်မတီဝင်များ					
စဉ်	ကျေးရွာ	ရာထူး	အမည်	နေရပ်	ဖုန်းနံပါတ်
၁	ကျေးရွာစီထောက် ကော်မတီ	ဥက္ကဋ္ဌ	ဦးအောင်လွင်	ရွှေမြည်သာ	၀၉၂၅၂၁၉၁၄၇၇
		ဥက္ကဋ္ဌ	ဒေါ်စန်းစန်းစန်း	ရွှေမြည်သာ	၀၉၄၄၂၁၄၇၅၁၄
၂	ငွေစာရင်းကိုင်	ကျေးရွာငွေစာရင်းကိုင်	ဦးစိုးမြင့်	ရွှေမြည်သာ	၀၉၈၉၅၅၇၀၇၅၄
၃	စေတနာ့ဝန်ထမ်း	ကျေးရွာစေတနာ့ဝန်ထမ်း	ဦးကျော်သူ	ရွှေမြည်သာ	၀၉၈၉၈၀၅၅၅၂၅
		ကျေးရွာစေတနာ့ဝန်ထမ်း	ဒေါ်ဝါဝါလှိုင်	ရွှေမြည်သာ	-
		ကျေးရွာစေတနာ့ဝန်ထမ်း			
		ကျေးရွာစေတနာ့ဝန်ထမ်း			
		ကျေးရွာစေတနာ့ဝန်ထမ်း			
		ကျေးရွာစေတနာ့ဝန်ထမ်း			
၄	ဝယ်ယူရေး ဆင်ကော်မတီ	ဥက္ကဋ္ဌ	ဦးကျော်မိုးနိုင်	ရွှေမြည်သာ	၀၉၄၂၄၂၀၀၉၂၄
		မှတ်တမ်းထိန်း	ဒေါ်ခိုင်လင်းစော	ရွှေမြည်သာ	၀၉၄၀၁၀၇၈၄၆၈
		အဖွဲ့ဝင်	ဦးဇော်ဌေး	ရွှေမြည်သာ	၀၉၄၅၅၃၄၀၄၁၀
၅	စောင့်ကြည့် ကြီးကြပ်ရေး ဆင်ကော်မတီ	ဥက္ကဋ္ဌ	ဦးဇော်	ရွှေမြည်သာ	၀၉၄၅၁၀၂၉၈၃၄
		အဖွဲ့ဝင်	ဒေါ်ဥဒ္ဓါစန်း	ရွှေမြည်သာ	၀၉၄၅၅၃၄၀၃၈၅
		အဖွဲ့ဝင်			
၆	ဝေခံအကြံပြု တိုင်ကြားချက် ဖြေရှင်းရေးအဖွဲ့	ကျေးရွာကိုယ်စားလှယ်	ဒေါ်ခိုင်းခိုင်း	ရွှေမြည်သာ	၀၉၈၉၃၁၆၄၀၃၈
		ကျေးရွာကိုယ်စားလှယ်	ဦးဆန်းစန်း	ရွှေမြည်သာ	၀၉၂၆၉၇၅၂၇၃၅
၇	လည်ပတ် ထိန်းသိမ်းရေး ဆင်ကော်မတီ	ဥက္ကဋ္ဌ	ဦးကျော်နိုင်	ရွှေမြည်သာ	-
		အဖွဲ့ဝင်	ဒေါ်ပညာစွဲ	ရွှေမြည်သာ	၀၉၂၆၅၈၆၇၄၂၇
		အဖွဲ့ဝင်			

၈။ကျေးရွာအခြေခံအချက်အလက်များ

၈.၁။ ပထမနှစ်စက်ဝန်းကျေးရွာအခြေခံအချက်အလက်(ပုံစံ-၁)

၂ ၁၈ - ၇၁၈၆၂၅
E. ၇၅. ၀၀၂၆၂၃၆

ပုံစံ - ၈ - ၁ ကျေးရွာအခြေခံအချက်အလက်များ (Form PC 1)

လယ်ဥယျာဉ်များ၊ ကျေးရွာတစ်ရွာသို့ ပထမဆုံးမိတ်ဆက်ခရီး သွားရောက်သောအခါ လူထုစည်းရုံးရေးမှူးသည် ကျေးရွာ ခေါင်းဆောင်များအား ကျေးရွာအချက်အလက်များကို မေတ္တာရပ်ခံ၍ တောင်းခံရသည်။ ဤအချက်အလက်များကို စီမံကိန်း မိတ်ဆက်အစည်းဝေးပေးဖွဲ့စည်းတောင်းခံရသည်။ စီမံကိန်းမိတ်ဆက်အစည်းဝေးတွင် လူထုစည်းရုံးရေးမှူးသည် ဤအချက်အလက် များအား စစ်ဆေးပြီး မှန်ကန်အောင်ပြုလုပ်ရမည်၊ ပြီးနောက်တွင် လူထုစည်းရုံးရေးမှူးမှ သတင်းအချက်အလက်ထံသို့ Tablets မှ တဆင့် ပြည်ထောင်စုရုံးသို့ ပို့ဆောင်ရမည်။

ကျေးရွာခေါင်းဆောင် အမည်ကို ကျော်ကြားကျေးရွာခေါင်းဆောင်၏ ဝန်းနံပါတ် လူထုစည်းရုံးရေးမှူး၏ အမည်
မြန်မာ့နိုင်ငံတော်ဒေသကြီးနှင့် ပြည်နယ်အစိုးရ၏ ကျေးရွာအုပ်စု ရာဇဝတ် ကျေးရွာ ရာဇဝတ် အချက်အလက်

လူဦးရေ	အိမ်ထောင်စုအရေအတွက်	ကိုးကွယ်သည့်ဘာသာ	အိမ်ထောင်စုအရေအတွက်
လူဦးရေ (၀) Total	၁၅၆	ဘာသာ (၀) - နှစ် -	၁၅၆
လူဦးရေ (၂) -----		ဘာသာ (၂) -----	
လူဦးရေ (၃) -----		ဘာသာ (၃) -----	
လူဦးရေရော -----		ဘာသာရော -----	
အခြား	အရေအတွက်		
မသန်စွမ်းသူများ၊ သက်ကြီးရွယ်အိုများ (၆၅ နှစ် နှင့် အထက်) စစ်ဘေးရှောင်	၈၀		

	အမျိုးသား (အရေအတွက်)	အမျိုးသမီး (အရေအတွက်)
လူဦးရေ		
လူဦးရေ (၀) Total	၂၅၀	၂၃၄
လူဦးရေ (၂) -----		
လူဦးရေ (၃) -----		
အခြား		
အိမ်ထောင်စုစီးစီး	၁၅၆	၀

(ခ) အခြေခံအဆောက်အအုံ အသုံးအဆောင်များ

စာသင်ကျောင်း	အမှတ် ခြံပေါ်	ကျန်းမာရေး	အမှတ် ခြံပေါ်	ဘာသာရေး အဆောက် အအုံများ	အမှတ် ခြံပေါ်
အထက်တန်းကျောင်း	<input type="checkbox"/>	ဆေးရုံ	<input type="checkbox"/>	ဝေတီ	<input checked="" type="checkbox"/>
အလယ်တန်းကျောင်း	<input type="checkbox"/>	ကျန်းမာရေးဌာန	<input type="checkbox"/>	ဘုန်းကြီးကျောင်း	<input checked="" type="checkbox"/>
မူလတန်းကျောင်း	<input checked="" type="checkbox"/>	ကျန်းမာရေးဌာနခွဲ	<input type="checkbox"/>	ဟိန္ဒူဘုရားကျောင်း	<input type="checkbox"/>
ပုဂံကျောင်း	<input type="checkbox"/>	ဆေးပေးခန်း	<input type="checkbox"/>	ရေဝါယာန်ကျောင်း	<input type="checkbox"/>
အခြား	<input type="checkbox"/>	အခြား	<input type="checkbox"/>	ဗလီ	<input type="checkbox"/>
				အခြား	<input type="checkbox"/>
မှတ်ချက်		မှတ်ချက် -		မှတ်ချက်	

(ဂ) ကျွမ်းကျင်သူများမှတ်တမ်း (ကျေးရွာတွင်နေထိုင်သော သို့မဟုတ် တခြားရွာမှလာရောက်သော ကျွမ်းကျင်သူများ)

(ခ) စာသင်ကျောင်း			(င) ကျန်းမာရေး			(ဂ) လက်မှုပညာရှင်		
	ရွာတွင်နေ ထိုင်သူ	အခြားရွာမှ လာသူ		ရွာတွင်နေ ထိုင်သူ	အခြား ရွာမှ လာသူ		ရွာတွင် နေထိုင်သူ	အခြားရွာ မှလာသူ
မူလတန်းပြဆရာ/မ	<input checked="" type="checkbox"/>	<input checked="" type="checkbox"/>	ဆရာလန်	<input type="checkbox"/>	<input type="checkbox"/>	လက်သမား	<input checked="" type="checkbox"/>	<input type="checkbox"/>
အထက်တန်းပြဆရာ/မ	<input type="checkbox"/>	<input type="checkbox"/>	လက်ထောက် ကျန်းမာရေးမှူး	<input type="checkbox"/>	<input type="checkbox"/>	ပန်းရံ	<input checked="" type="checkbox"/>	<input type="checkbox"/>
အလယ်တန်းပြဆရာ/မ	<input type="checkbox"/>	<input type="checkbox"/>	အမျိုးသမီးကျန်းမာရေး ဆရာမ	<input type="checkbox"/>	<input type="checkbox"/>	လှုပ်စစ်ကျွမ်းကျင် ပီးသမား	<input checked="" type="checkbox"/>	<input type="checkbox"/>
ပုဂံဆရာ/မ	<input type="checkbox"/>	<input type="checkbox"/>	သားဖွားဆရာမ	<input type="checkbox"/>	<input type="checkbox"/>	ရေပိုက်သူလုပ်သူ	<input type="checkbox"/>	<input type="checkbox"/>
အခြား	<input type="checkbox"/>	<input type="checkbox"/>	ပြည်သူ့ကျန်းမာရေးလုပ်သား	<input type="checkbox"/>	<input type="checkbox"/>	စက်ပြင်ဆရာ	<input checked="" type="checkbox"/>	<input type="checkbox"/>
မှတ်ချက်			မှတ်ချက်			မှတ်ချက်		

(ဃ) ကျေးရွာသို့ ရောက်ရှိနိုင်သည့် လမ်းအခြေအနေ / ကျေးရွာတစ်ရွာသည် ၎င်း၏ ကျေးရွာအုပ်စုနှင့် ဆက်သွယ်ထားသော လမ်းအခြေအနေ (အောက်ပါတို့ကိုပိုင်းပါ)

ကျောက်ကြမ်းလမ်း ကတ္တရာလမ်း ကွန်ကရစ်လမ်း
 မော်တော်ဆိုင်ကယ်လမ်း
 ကျောက်စင်းလမ်း မြေသားလမ်း လူသွားလမ်း အခြား _____

(င) ကျေးရွာဖွံ့ဖြိုးမှုစီမံချက်

- (၁) လူထုတို့ပြုစီမံကိန်းမစတင်မီ ဤကျေးရွာတွင်ကျေးရွာဖွံ့ဖြိုးမှု စီမံချက်ရှိခဲ့ပါသလား? ရှိပါသည် / မရှိပါ / မသိပါ
- (၂) ရှိခဲ့ပါလျှင် ဤစီမံချက်ကို မည်သည့် ခုနှစ်တွင်ပြင်ဆင်ခဲ့ပါသနည်း? နှစ် ၂၀၁၅ / မသိပါ
- (၃) ဤစီမံချက်ကို ပြုနယ်မှုအတည်ပြုခဲ့ပါသလား? ပြုခဲ့ပါသည် / မပြုခဲ့ပါ / မသိပါ

(စ) ခရီးအကွာအဝေး

- (၁) ဤကျေးရွာ၏တဟိုမှ ၎င်းကျေးရွာအုပ်စု၏တဟိုအထိ ခရီးပိုင်မည်မျှကွာဝေးသနည်း? မိုင်-----

/မသိပါ

၂) ဤကဏ္ဍမှ ရင်းနှီးမြှုပ်နှံမှုအတွက် အောက်ဖော်ပြပါအတိုင်း ဖြစ်နိုင်ပါက

ရင်းနှီးမြှုပ်နှံမှု ပုံစံဖြင့် ဖြစ်နိုင်ပါက
အောက်ဖော်ပြပါအတိုင်း ရင်းနှီးမြှုပ်နှံမှု ပုံစံဖြင့် ဖြစ်နိုင်ပါက
အောက်ဖော်ပြပါအတိုင်း

ရင်းနှီးမြှုပ်နှံမှု ပုံစံဖြင့် ဖြစ်နိုင်ပါက
အောက်ဖော်ပြပါအတိုင်း ရင်းနှီးမြှုပ်နှံမှု ပုံစံဖြင့် ဖြစ်နိုင်ပါက
အောက်ဖော်ပြပါအတိုင်း

(က) အောက်ဖော်ပြပါ အတိုင်းအတာဖြင့်
ဤကဏ္ဍတွင် အောက်ဖော်ပြပါ အတိုင်းအတာဖြင့် ရင်းနှီးမြှုပ်နှံမှု ပုံစံဖြင့် ဖြစ်နိုင်ပါက
 မရှိ ရှိပါသည်

(ခ) အောက်ဖော်ပြပါ အတိုင်းအတာဖြင့် အောက်ဖော်ပြပါ အတိုင်းအတာဖြင့်
ရင်းနှီးမြှုပ်နှံမှု ပုံစံဖြင့် ဖြစ်နိုင်ပါက အောက်ဖော်ပြပါ အတိုင်းအတာဖြင့်
ရင်းနှီးမြှုပ်နှံမှု ပုံစံဖြင့် ဖြစ်နိုင်ပါက အောက်ဖော်ပြပါ အတိုင်းအတာဖြင့်

(၁) အောက်ဖော်ပြပါ _____ (၂) အောက်ဖော်ပြပါ _____
(၃) အောက်ဖော်ပြပါ _____ (၄) အောက်ဖော်ပြပါ _____

(ဂ) အောက်ဖော်ပြပါ အတိုင်းအတာဖြင့် (GAD) မှ အောက်ဖော်ပြပါ အတိုင်းအတာဖြင့်
ဤကဏ္ဍတွင် အောက်ဖော်ပြပါ အတိုင်းအတာဖြင့် (GAD) မှ အောက်ဖော်ပြပါ အတိုင်းအတာဖြင့်
 မရှိ ရှိပါသည်

အောက်ဖော်ပြပါအတိုင်း

အောက်ဖော်ပြပါအတိုင်း

ရက်စွဲ ၂၀၁၉ ခုနှစ် ၁၀.၂.၂၀၁၉

အောက်ဖော်ပြပါအတိုင်း

အောက်ဖော်ပြပါအတိုင်း

ရက်စွဲ ၂၀၁၉ ခုနှစ် ၁၀.၂.၂၀၁၉

၈.၂။ ဒုတိယနှစ်စက်ဝန်း ကျေးရွာအခြေခံအချက်အလက် (ပုံစံ-၁)

ပုံစံ - ၈ - ၁ ကျေးရွာအခြေခံအချက်အလက်များ (Form PC 1)

လယ်ဉာဏ်ရှင်၊ ကျေးရွာတစ်ရွာသို့ ပထမဆုံးပိတ်ဆက်ခေါ် သွားရောက်သောအခါ လူထုစည်းရုံးရေးမှူးသည် ကျေးရွာ ခေါင်းဆောင်များအား ကျေးရွာအချက်အလက်များကို ပေတ္တာရပ်ခံ၍ တောင်းခံရသည်။ ဤအချက်အလက်များကို စီမံကိန်း ပိတ်ဆက်အစည်းဝေးပတ်စီတောင်းခံရသည်။ စီမံကိန်းပိတ်ဆက်အစည်းဝေးတွင် လူထုစည်းရုံးရေးမှူးသည် ဤအချက်အလက် များအား စစ်ဆေးပြီး မှန်ကန်အောင်ပြုလုပ်ရမည်၊ ပြီးနောက်တွင် လူထုစည်းရုံးရေးမှူးမှ သတင်းအချက်အလက်ထိသို့ Tablets မှ တဆင့် ဖြည့်သွင်းရမည်။

ကျေးရွာခေါင်းဆောင်အမည် ဦး (အ) (၁၀၀၀၀)	ကျေးရွာခေါင်းဆောင်၏ ဖုန်းနံပါတ် ၀၅-၄၇-၃၆ ၇၈၀၆	လူထုစည်းရုံးရေးမှူး၏ အမည် ဒေါ်စိုစို
ပြည်နယ်တိုင်းဒေသကြီး ပံ့ပိုး ဖြန့်ဖြူးရေး ဝန်ကြီးဌာန	ပြည်နယ် ပံ့ပိုးရေး ဝန်ကြီးဌာန	ကျေးရွာ အချက်အလက် ဖော်ပြချက်

လူမျိုးစု	အိမ်ထောင်စုအရေအတွက်	ကိုးကွယ်သည့်ဘာသာ	အိမ်ထောင်စုအရေအတွက်
လူမျိုးစု (၁) -ဗမာ-	၁၇၄	ဘာသာ (၁) ဗုဒ္ဓ	၁၇၄
လူမျိုးစု (၂) -----		ဘာသာ (၂) -----	
လူမျိုးစု (၃) -----		ဘာသာ (၃) -----	
လူမျိုးစုရော -----		ဘာသာရော -----	
အခြား	အရေအတွက်		
ပသန်ရွမ်းသူများ	၀		
သက်ကြီးရွယ်အိုများ (၆၅ နှစ် နှင့် အထက်)	၅၀		
စစ်ဘေးရှောင်	၀		

	အမျိုးသား (အရေအတွက်)	အမျိုးသမီး (အရေအတွက်)
လူဦးရေ		
လူမျိုးစု (၁) -ဗမာ-	၇၂၅	၇၅၂
လူမျိုးစု (၂) -----		
လူမျိုးစု (၃) -----		
အခြား		
အိမ်ထောင်စုဦးစီး	၁၄၃	၃၆

(၁) အခြေခံအောက်အဖွဲ့ အသုံးအဆောင်များ

စာသင်ကျောင်း	အမှတ် ခြံစိမ့်	ကျန်းမာရေး	အမှတ် ခြံစိမ့်	ဘာသာရေး အဆောက် အအုံများ	အမှတ် ခြံစိမ့်
အထက်တန်းကျောင်း	<input type="checkbox"/>	ဆေးရုံ	<input type="checkbox"/>	ဝေတီ	၁
အလယ်တန်းကျောင်း	<input type="checkbox"/>	ကျန်းမာရေးဌာန	<input type="checkbox"/>	ဘုန်းကြီးကျောင်း	၁
မူလတန်းကျောင်း	၁	ကျန်းမာရေးဌာနခွဲ	<input type="checkbox"/>	ဟိန္ဒူဘုရားကျောင်း	<input type="checkbox"/>
ပုဂံကျောင်း	<input type="checkbox"/>	ဆေးပေးစခန်း	<input type="checkbox"/>	ခရစ်ယာန်ကျောင်း	<input type="checkbox"/>

အခြား	<input type="checkbox"/>	အခြား	<input type="checkbox"/>	လေ	<input type="checkbox"/>
				အခြား	<input type="checkbox"/>
မှတ်ချက်		မှတ်ချက်		မှတ်ချက်	

(ဂ) ကျွမ်းကျင်သူများမှတ်တမ်း (ကျေးရွာတွင်နေထိုင်သော သို့မဟုတ် တခြားရွာမှလာရောက်သော ကျွမ်းကျင်သူများ)

(ခ) တောင်ကျောင်း			(၂) ကျွန်းမားဇော			(၃) လက်မှည့်ရှင်		
	ရွာတွင်နေထိုင်သူ	အခြားရွာမှလာသူ		ရွာတွင်နေထိုင်သူ	အခြားရွာမှလာသူ		ရွာတွင်နေထိုင်သူ	အခြားရွာမှလာသူ
မှလတန်းနှိပ်ခြင်းအရာ/မ	၁	၁	ဆရာဝန်	<input type="checkbox"/>	<input type="checkbox"/>	လက်သမား	၁	<input type="checkbox"/>
အထက်တန်းနှိပ်ခြင်းအရာ/မ	<input type="checkbox"/>	<input type="checkbox"/>	လက်ထောက်ကျွန်းမားဇောပုဂ္ဂိုလ်	<input type="checkbox"/>	<input type="checkbox"/>	ပန်းရံ	၁	<input type="checkbox"/>
အလယ်တန်းနှိပ်ခြင်းအရာ/မ	<input type="checkbox"/>	<input type="checkbox"/>	အပိုအသုံးကျွန်းမားဇောဆရာမ	<input type="checkbox"/>	<input type="checkbox"/>	လျှပ်စစ်ကျွမ်းကျင်ပီးသမား	၁	<input type="checkbox"/>
ပုဂ္ဂိုလ်အရာ/မ	<input type="checkbox"/>	<input type="checkbox"/>	သားဖွားဆရာမ	<input type="checkbox"/>	<input type="checkbox"/>	ရေပိုက်သူလုပ်သူ	<input type="checkbox"/>	<input type="checkbox"/>
အခြား	<input type="checkbox"/>	<input type="checkbox"/>	ပြည်သူ့ကျွန်းမားဇောလုပ်သား	<input type="checkbox"/>	<input type="checkbox"/>	ကော်ပြင်ဆရာ	၁	<input type="checkbox"/>
မှတ်ချက်			မှတ်ချက်			မှတ်ချက်		

(ဃ) ကျေးရွာသို့ ရောက်ရှိနိုင်သည့် လမ်းအခြေအနေ / ကျေးရွာတစ်ရွာသည် ၎င်း၏ ကျေးရွာအုပ်စုနှင့် ဆက်သွယ်ထားသော လမ်းအခြေအနေ (အောက်ပါတို့ကို ဖြည့်ပါ)

ကျောက်ကြမ်းလမ်း: _____ ကတ္တရာလမ်း: _____ ကွန်ကရစ်လမ်း: _____ မော်တော်ဆိုင်ကယ်လမ်း: _____
 ကျောက်ခင်းလမ်း: _____ မြေသားလမ်း: _____ လူသွားလမ်း: _____ အခြား: _____

(င) ကျေးရွာဖွံ့ဖြိုးမှုစီမံချက်

(၁) လူထုတော်ကြီးစီမံကိန်းမဝတင်မီ ဤကျေးရွာတွင် ကျေးရွာဖွံ့ဖြိုးမှု

စိုင်းပါ
 ပြုပါသည် / မရှိပါ / မသိပါ

စီမံချက်ရှိခဲ့ပါသလား?

(၂) ရှိခဲ့ပါလျှင် ဤစီမံချက်ကို မည်သည့် ခုနှစ်တွင် ပြင်ဆင်ခဲ့ပါသနည်း?

နှစ် ၂၀၁၅ / မသိပါ

(၃) ဤစီမံချက်ကို ခြုံငုံမှတ်တမ်းပြုခဲ့ပါသလား?

ပြုခဲ့ပါသည် / မပြုခဲ့ပါ / မသိပါ

(စ) ခရီးအကွာအဝေး

(၁) ဤကျေးရွာ၏တော်မူ ငါးကျေးရွာအုပ်စု၏တော်မူအထိ ခရီးမိုင်မည်မျှကွာဝေးသနည်း? မိုင်-----

/မသိပါ

(၂) ဤကျေးရွာမှ ငါးကျေးရွာအုပ်စုတော်မူအထိ သွားလာရာတွင် ကြာမြင့်သည့်အချိန်

ခြောက်ခုနစ်ရာသီတွင် ကြာချိန်-----
 ထော်လာဂျီ/မော်တော်ဆိုင်ကယ်/ခြေလျင်/လား/မော်တော်ဘုတ်/
 အခြား: -----

မိုးရာသီတွင် ကြာချိန်-----
 ထော်လာဂျီ/မော်တော်ဆိုင်ကယ်/ခြေလျင်/လား/မော်တော်ဘုတ်/
 အခြား: -----

(က) အလုပ်ရုံများ အားလုံးတွင်
 ဤစာချုပ်အရ အလုပ်ရုံများတွင် အလုပ်သမား
 ဝန်ထမ်းများ ပါဝင်၍ အလုပ်ရုံများ - များစွာရှိကြောင်းကို
 (ခ) အချုပ်အခြာရေးအဖွဲ့အစည်း
 ရှိရာ မြို့နယ်များတွင် ဤစာချုပ်အရ အလုပ်ရုံများတွင် အလုပ် (ခ) အလုပ်ရုံများ (ခ) အလုပ်ရုံများ ပါဝင်သည့် အချုပ်အခြာရေးအဖွဲ့အစည်း

(၁) - ဖြစ်ပါလျှင် (၂) - မိကျောင်း
 (၃) - အလုပ်ရုံများ (၄) -

(၅) အလုပ်ရုံများ (၆) မှ ပါဝင်သည့်
 ဤစာချုပ်အရ အလုပ်ရုံများ (၇) မှ ပါဝင်သည့်
 ဝန်ထမ်း ဝန်ထမ်း

အချုပ်အခြာရေး အဖွဲ့အစည်း
 အဖွဲ့အစည်း
 အဖွဲ့အစည်း ၈. ၁၁. ၇

အချုပ်အခြာရေး အဖွဲ့အစည်း
 အဖွဲ့အစည်း
 အဖွဲ့အစည်း ၈. ၁၁. ၇

၈.၃။ တတိယနှစ်စက်ဝန်းကျေးရွာအခြေခံအချက်အလက် (ပုံစံ-၁)

M&E/MIS (3rd Cycle)

ပုံစံ - ၈ + ၁ ကျေးရွာအခြေခံအချက်အလက်များ (Form PC 1)

လမ်းညွှန်ချက်၊ ကျေးရွာတစ်ရွာသို့ ပထမဆုံး မိတ်ဆက်ခရီး သွားရောက်သောအခါ လူထုစည်းရုံးရေးမှူးသည် ကျေးရွာ ခေါင်းဆောင်များအား ကျေးရွာအချက်အလက်များကို မေတ္တာရပ်ခံ၍ တောင်းခံရသည်။ ဤအချက်အလက်များကို စီမံကိန်း မိတ်ဆက်အစည်းဝေးမတိုင်မီတောင်းခံရမည်။ စီမံကိန်းမိတ်ဆက်အစည်းဝေးတွင် လူထုစည်းရုံးရေးမှူးသည် ဤအချက်အလက် များအား စစ်ဆေးပြီး မှန်ကန်အောင်ပြုလုပ်ရမည်။ ပြီးနောက်တွင် လူထုစည်းရုံးရေးမှူးမှ သတင်းအချက်အလက်ထံသို့ Tablets မှ တစ်ဆင့် ဖြည့်သွင်းရမည်။

ကျေးရွာခေါင်းဆောင် အမည် ဦးဖြိုး ၆၀ လ၆	ကျေးရွာခေါင်းဆောင်၏ ဖုန်းနံပါတ် ၀၉-၄၂၅၆၇၈၈၀၆	လူထုစည်းရုံးရေးမှူး၏ အမည် ဦးဖေဘင်သူဇော်
ပြည်နယ်/တိုင်းဒေသကြီး -ပဲခူးတိုင်း ပဲခူး	မြို့နယ် -ပန်းတောင်းမြို့နယ်	ကျေးရွာအုပ်စု ဂုဏ်ဘာ
		ကျေးရွာ ဂုဏ်ဘာအနောက်

က။ လူဦးရေ

လူမျိုးစု	အိမ်ထောင်စုအရေအတွက်	ကိုးကွယ်သည့်ဘာသာ	အိမ်ထောင်စုအရေအတွက်
လူမျိုးစု (၁) မြန်မာ	185	ဘာသာ (၁) မြန်မာ	185
လူမျိုးစု (၂) -----		ဘာသာ (၂) -----	
လူမျိုးစု (၃) -----		ဘာသာ (၃) -----	
လူမျိုးစုရော -----		ဘာသာရော -----	
အခြား			
	အရေအတွက်		
မသန်စွမ်းသူများ	၂ ၂		
သက်ကြီးရွယ်အိုများ (၆၅ နှစ် နှင့် အထက်)	၅၀ ၅၀		
စစ်ဘေးရှောင်			

	အမျိုးသား (အရေအတွက်)	အမျိုးသမီး (အရေအတွက်)
လူဦးရေ		
လူမျိုးစု (၁) မြန်မာ	၇၂၈ ၂၂၈	၄၆၂ ၂၆၅
လူမျိုးစု (၂) မြင်း	၅ ၁	
လူမျိုးစု (၃) -----		
အခြား		
အိမ်ထောင်စုဦးစီး	၁၄၈	၇၅

(ခ) အခြေခံအဆောက်အအုံ အသုံးအဆောင်များ

စာသင်ကျောင်း	အမှတ် ခြံပါ	ကျန်းမာရေး	အမှတ် ခြံပါ	ဘာသာရေး အဆောက် အအုံများ	အမှတ် ခြံပါ
အထက်တန်းကျောင်း	<input type="checkbox"/>	ဆေးရုံ	<input type="checkbox"/>	ဓေတီ	<input checked="" type="checkbox"/>
အလယ်တန်းကျောင်း	<input type="checkbox"/>	ကျန်းမာရေးဌာန	<input type="checkbox"/>	ဘုန်းကြီးကျောင်း	<input checked="" type="checkbox"/>
မူလတန်းကျောင်း	<input checked="" type="checkbox"/>	ကျန်းမာရေးဌာနခွဲ	<input type="checkbox"/>	ဟိန္ဒူဘုရားကျောင်း	<input type="checkbox"/>
မူကြိုကျောင်း	<input type="checkbox"/>	ဆေးခန်း	<input type="checkbox"/>	ရေစိမ့်ယာန်ကျောင်း	<input type="checkbox"/>
အခြား	<input type="checkbox"/>	အခြား	<input type="checkbox"/>	ဗလီ	<input type="checkbox"/>
				အခြား	<input type="checkbox"/>
မှတ်ချက်		မှတ်ချက်		မှတ်ချက်	

(ဂ) ကျွမ်းကျင်သူများမှတ်တမ်း (ကျေးရွာတွင်နေထိုင်သော သို့မဟုတ် တခြားရွာမှ လာရောက်သော ကျွမ်းကျင်သူများ)

(၁) စာသင်ကျောင်း		(၂) ကျန်းမာရေး			(၃) လက်မှုပညာရှင်			
	ရွာတွင်နေ ထိုင်သူ	အခြားရွာမှ လာသူ	ရွာတွင်နေ ထိုင်သူ	အခြား ရွာမှ လာသူ		ရွာတွင် နေ ထိုင်သူ	အခြားရွာ မှ လာသူ	
မူလတန်းပြဆရာ/မ	<input checked="" type="checkbox"/>	<input checked="" type="checkbox"/>	ဆရာဝန်	<input checked="" type="checkbox"/>	<input type="checkbox"/>	လက်သမား	<input checked="" type="checkbox"/>	<input checked="" type="checkbox"/>
အထက်တန်း ပြဆရာ/မ	<input type="checkbox"/>	<input type="checkbox"/>	လက်ထောက် ကျန်းမာရေးမှူး	<input type="checkbox"/>	<input type="checkbox"/>	ပန်းရံ	<input type="checkbox"/>	<input checked="" type="checkbox"/>
အလယ်တန်း ပြဆရာ/မ	<input checked="" type="checkbox"/>	<input type="checkbox"/>	အဖိုးသမီးကျန်းမာရေး ဆရာမ	<input type="checkbox"/>	<input type="checkbox"/>	လျှပ်စစ်ကျွမ်း ကျင်မီးသမား	<input checked="" type="checkbox"/>	<input type="checkbox"/>
မူကြိုဆရာ/မ	<input type="checkbox"/>	<input type="checkbox"/>	သားဖွားဆရာမ	<input type="checkbox"/>	<input type="checkbox"/>	ရေပိုက်သွယ်သူ	<input type="checkbox"/>	<input type="checkbox"/>
အခြား	<input type="checkbox"/>	<input type="checkbox"/>	ပြင်ဆင်သူကျန်းမာ ရေးလုပ်သား	<input type="checkbox"/>	<input type="checkbox"/>	စက်ပြင်ဆရာ	<input checked="" type="checkbox"/>	<input checked="" type="checkbox"/>
မှတ်ချက်			မှတ်ချက်			မှတ်ချက်		

(ဃ) ကျေးရွာသို့ ရောက်ရှိနိုင်သည့် လမ်းအခြေအနေ / ကျေးရွာတစ်ရွာသည် ၎င်း၏ ကျေးရွာအုပ်စုနှင့် ဆက်သွယ်ထားသော လမ်းအခြေအနေ (အောက်ပါတို့ကိုဖိုင်းပါ)

ကျောက်ကြမ်းလမ်း ကတ္တရာငယ် ကွန်ကရစ်လမ်း မော်တော်ဆိုင်ကယ်လမ်း
 ကျောက်ခင်းလမ်း မြေသားငယ် လှသွားလမ်း အခြား _____

(င) ကျေးရွာဖွံ့ဖြိုးမှုစီမံချက်

(၁) လူထုတော်ပြုစီမံကိန်းမစတင်မီ ဤကျေးရွာတွင်ကျေးရွာဖွံ့ဖြိုးမှု စီမံချက်ရှိခဲ့ပါသလား?

(၂) ရှိခဲ့ပါလျှင် ဤစီမံချက်ကို မည်သည့် ခုနှစ်တွင်ပြင်ဆင်ခဲ့ပါသနည်း?

(၃) ဤစီမံချက်ကို မြို့နယ်မှအတည်ပြုခဲ့ပါသလား?

ပိုင်းပါ
ရှိပါသည် / မရှိပါ / မသိပါ

နှစ် 2015 / မသိပါ

ပြုခဲ့ပါသည် / မပြုခဲ့ပါ / မသိပါ

(စ) ခရီးအကွာအဝေး

- (၁) ဤကျေးရွာ၏ပတ်ဝန်းကျင်မှ ၎င်းကျေးရွာအုပ်စု၏ပတ်ဝန်းကျင်မှ ခရီးမိုင်ပယ်မှုကွာဝေးသနည်း? မိုင်-----/မသိပါ
- (၂) ဤကျေးရွာမှ ၎င်းကျေးရွာအုပ်စုပတ်ဝန်းကျင်မှ သွားလာရာတွင်ကြာမြင့်သည့်အချိန်။

ခြောက်သွေ့ရာသီတွင်ကြာချိန်----- ထော်လာရီး/မော်တော်ဆိုင်ကယ်/ခြေလျင်/လာ/မော်တော်ဘုတ်/
အခြား -----

မိုးရာသီတွင်ကြာချိန်----- ထော်လာရီး/မော်တော်ဆိုင်ကယ်/ခြေလျင်/လာ/မော်တော်ဘုတ်/
အခြား -----

(ဆ) ပတ်ဝန်းကျင်ဆိုင်ရာ သဘာဝဘေးအန္တရာယ်

ဤကျေးရွာတွင် ရေကြီးခြင်းကိုသို့ သဘာဝဘေးအန္တရာယ်ကျရောက်မှုဖြစ်ပြီး ရှိပါသလား။
 မရှိပါ ရှိပါသည် ✓ ရှိလျှင်ဖော်ပြပါ ----- ရေကြီးခြင်း၊ ရေညှိခြင်း

(ဇ) ကျေးရွာတွင် ခွဲစည်းထားသော အဖွဲ့အစည်းများ

လူထုဝဟိုပြုစီမံကိန်းပတ်ဝန်းကျင် ဤကျေးရွာတွင် ကျေးရွာဖွံ့ဖြိုးရေးအတွက် အစိုးရ (သို့) ရွာသားများကိုယ်တိုင် (သို့) စီမံကိန်းတစ်ခုခုမှ ခွဲစည်းထားသည့် အဖွဲ့အစည်းများရှိပါသလား။

- (၁) -----
- (၂) -----
- (၃) -----
- (၄) -----

(ဈ) အထွေထွေအုပ်ချုပ်ရေး ဦးစီးဌာန (GAL) မှ မှတ်တမ်းတင်ထားခြင်း

ဤကျေးရွာသည် အထွေထွေအုပ်ချုပ်ရေး ဦးစီးဌာန (GAD) မှ မှတ်တမ်းတင်ထားမှု ရှိပါသလား။
 မရှိပါ ရှိပါသည် ✓

ကျေးရွာခေါင်းဆောင်

အမည် ဒေါ်အေးစင်စင်

လက်မှတ် [Signature] ဇူလိုင် ၆၊ ၂၀၁၈

လူထုစည်းရုံးရေးမှူး

အမည် ဒေါ်အေးစင်စင်

လက်မှတ် [Signature] ဇူလိုင် ၆၊ ၂၀၁၈

၈.၄။စတုတ္ထနှစ်စက်ဝန်းကျေးရွာအခြေခံအချက်အလက် (ပုံစံ-၁)

Padaung CDD

M&E/ MIS

4th Cycle

ပုံစံ - ၈ - ၁ ကျေးရွာအခြေခံအချက်အလက်များ (Form - PC 1)

လမ်းညွှန်ချက် ကျေးရွာတစ်ရွာသို့ ပထမဆုံးမိတ်ဆက်ခရီး သွားရောက်သောအခါ လူထုစည်းရုံးရေးမှူးသည် ကျေးရွာ ခေါင်းဆောင်များအား ကျေးရွာအချက်အလက်များကို မေတ္တာရပ်ခံ၍ တောင်းခံရသည်။ ဤအချက်အလက်များကို စီမံကိန်း မိတ်ဆက်အစည်းဝေးမတိုင်မီတောင်းခံရမည်။ စီမံကိန်းမိတ်ဆက်အစည်းဝေးတွင် လူထုစည်းရုံးရေးမှူးသည် ဤအချက်အလက် များအား စစ်ဆေးပြီး မှန်ကန်အောင်ပြုလုပ်ရမည်။ ပြီးနောက်တွင် လူထုစည်းရုံးရေးမှူးမှ သတင်းအချက်အလက်ထံသို့ Tablets မှ တဆင့် ဖြည့်သွင်းရမည်။

ကျေးရွာခေါင်းဆောင် အမည် ဦး သိန်းဝင်း	ကျေးရွာခေါင်းဆောင်၏ ဖုန်းနံပါတ် ၀၉-၂၅၂၈၅၅၃၃၈	လူထုစည်းရုံးရေးမှူး၏ အမည် ဦး သက်နိုင် ဦး
ဖြည့်နယ်တိုင်းဒေသကြီး ပဲခူးတိုင်း	မြို့နယ် ပန်းတောင်းမြို့နယ်	ကျေးရွာအုပ်စု ရှေ့ကျော
		ကျေးရွာ ရွှေမြည်သာ

က။ လူဦးရေ

လူမျိုးစု	အိမ်ထောင်စုအရေအတွက်	ကိုးကွယ်သည့်ဘာသာ	အိမ်ထောင်စုအရေအတွက်
လူမျိုးစု (၁) မဃ	70	ဘာသာ (၁) ဗုဒ္ဓ	76
လူမျိုးစု (၂) ချစ်	14	ဘာသာ (၂) ခရစ်ယာန်	8
လူမျိုးစု (၃) -----		ဘာသာ (၃) -----	
လူမျိုးစုရော အခြား		ဘာသာရော -----	
	အရေအတွက်		
မသန်စွမ်းသူများ	1		
သက်ကြီးရွယ်အိုများ (၆၅ နှစ် နှင့် အထက်)	19		
စစ်ဘေးရှောင်	0		

လူဦးရေ	အမျိုးသား (အရေအတွက်)	အမျိုးသမီး (အရေအတွက်)
လူမျိုးစု (၁) မဃ	119	123
လူမျိုးစု (၂) ချစ်	37	38
လူမျိုးစု (၃) -----		
အခြား		
အိမ်ထောင်စဦးစီး	80	4

(ခ) အခြေခံ အဆောက်အအုံ အသုံးအဆောင်များ

စာသင်ကျောင်း	အမှတ် ဖြစ်ပါ	ကျွန်းမာစရာ	အမှတ် ဖြစ်ပါ	ဘာသာစရာ အဆောက် အအုံများ	အမှတ် ဖြစ်ပါ
အထက်တန်းကျောင်း	<input type="checkbox"/>	ခေတ္တ	<input type="checkbox"/>	ခေတ်	<input type="checkbox"/>
အလယ်တန်းကျောင်း	<input type="checkbox"/>	ကျွန်းမာစရာ	<input type="checkbox"/>	ဘုန်းကြီးကျောင်း	<input checked="" type="checkbox"/>
ပုလဲတန်းကျောင်း	<input checked="" type="checkbox"/>	ကျွန်းမာစရာ	<input type="checkbox"/>	တိရစ္ဆာန်ကျောင်း	<input type="checkbox"/>
ပုလဲကျောင်း	<input type="checkbox"/>	ခေတ်အခန်း	<input type="checkbox"/>	ရေခဲလက်ကျောင်း	<input type="checkbox"/>
အခြား	<input type="checkbox"/>	အခြား	<input type="checkbox"/>	တံ	<input type="checkbox"/>
				အခြား	<input type="checkbox"/>
မုတ်ရွက်		မုတ်ရွက်		မုတ်ရွက်	

(ဂ) ကျွမ်းကျင်သူများမှတ်တမ်း

(ကျေးရွာတွင်နေထိုင်သော သို့မဟုတ် တခြားရွာမှ လာရောက်သော ကျွမ်းကျင်သူများ)

(ခ) စာသင်ကျောင်း			(ဂ) ကျွန်းမာစရာ			(ဃ) လက်မှုပညာပွဲ		
	ရွာတွင်နေ ထိုင်သူ	အခြားရွာမှ လာသူ		ရွာတွင်နေ ထိုင်သူ	အခြား ရွာမှ လာသူ		ရွာတွင် နေ ထိုင်သူ	အခြားရွာ မှ လာသူ
ပုလဲတန်းပြဆရာ/မ	<input type="checkbox"/>	<input checked="" type="checkbox"/>	ဆရာဝန်	<input type="checkbox"/>	<input type="checkbox"/>	လက်သမား	<input checked="" type="checkbox"/>	<input type="checkbox"/>
အထက်တန်း ပြဆရာ/မ	<input type="checkbox"/>	<input type="checkbox"/>	လက်ထောက် ကျွန်းမာစရာ	<input type="checkbox"/>	<input type="checkbox"/>	ခံရံ	<input checked="" type="checkbox"/>	<input type="checkbox"/>
အလယ်တန်း ပြဆရာ/မ	<input type="checkbox"/>	<input type="checkbox"/>	အမျိုးသမီးကျွန်းမာစရာ ဆရာမ	<input type="checkbox"/>	<input type="checkbox"/>	လျှင်စက်ကျွမ်း ကျင်မီလား	<input type="checkbox"/>	<input type="checkbox"/>
ပုလဲပြဆရာ/မ	<input type="checkbox"/>	<input type="checkbox"/>	ဘာသာဆရာမ	<input type="checkbox"/>	<input type="checkbox"/>	ခရိုင်ကလောင်သူ	<input type="checkbox"/>	<input type="checkbox"/>
အခြား	<input type="checkbox"/>	<input type="checkbox"/>	ပြင်သူကျွန်းမာ စရာပိုင်သား	<input type="checkbox"/>	<input type="checkbox"/>	စက်ပြင်ဆရာ	<input checked="" type="checkbox"/>	<input type="checkbox"/>
မုတ်ရွက်			မုတ်ရွက်			မုတ်ရွက်		

(ဃ) ကျေးရွာသို့ ရောက်ရှိနိုင်သည့် လမ်းအခြေအနေ / ကျေးရွာတစ်ရွာသည် ၎င်း၏ ကျေးရွာအုပ်စုနှင့် ဆက်သွယ်ထားသော လမ်းအခြေအနေ (အောက်ပါစံတိုင်းပိုင်းပါ)

ကျောက်ကြမ်းလမ်း ကတ္တရာလမ်း ကွန်ကရစ်လမ်း မော်တော်ဆိုင်ကားလမ်း
 ကျောက်စင်းလမ်း မြေသားလမ်း လှေလမ်း အခြား _____

(င) ကျေးရွာဖွံ့ဖြိုးမှုစီမံချက်

(၁) လူထုပေးကြမ်းပတ်န်းမတင်မှို ဤကျေးရွာတွင်ကျေးရွာဖွံ့ဖြိုးမှု စီမံချက်ရှိခဲ့ပါသလား? ပိုင်မိ
 (၂) ရှိပါလျှင် ဤစီမံချက်ကို မည်သည့် ရန်ပုံငွေပြင်ဆင်မှုပါသနည်း? ရှိပါသည် (မရှိပါ) မသိပါ
 (၃) ဤစီမံချက်ကို မြို့နယ်မှအတည်ပြုခဲ့ပါသလား? နှစ်—/မသိပါ
ပြုခဲ့ပါသည်/ မပြုခဲ့ပါ / မသိပါ

(စ) ခရီးအကွာအဝေး

(၁) ဤကျေးရွာ၏ပဟိုမှ ၎င်းကျေးရွာအုပ်စု၏ပဟိုအထိ ခရီးပိုင်မည်မျှ ကွာဝေးသနည်း? ပိုင် 1 /မသိပါ

(၂) ဤကျေးရွာမှ ၎င်းကျေးရွာအုပ်စု၏ပဟိုအထိ သွားလာရာတွင်ကြာမြင့်သည့်အချိန်။

ခြောက်သွေ့ရာသီတွင်ကြာချိန် ၀၀:၁၅:၀၀ ထော်လာဂျီ/မော်တော်ဆိုင်ကယ်/ခြေလျင်/လား/မော်တော်ဘုတ်/ အခြား: -----

မိုးရာသီတွင်ကြာချိန် ၀၀:၁၅:၀၀ ထော်လာဂျီ/မော်တော်ဆိုင်ကယ်/ခြေလျင်/လား/မော်တော်ဘုတ်/ အခြား: -----

(ဆ) ပတ်ဝန်းကျင်ဆိုင်ရာ သဘာဝဘေးအန္တရာယ်

ဤကျေးရွာတွင် ရေကြီးခြင်းကဲ့သို့ သဘာဝဘေးအန္တရာယ်ကျရောက်ဖူးခြင်း ရှိပါသလား။

မရှိပါ ရှိပါသည် ရှိလျှင်ဖော်ပြပါ -----

(ဇ) ကျေးရွာတွင် ဖွဲ့စည်းထားသော အဖွဲ့အစည်းများ

လူထုပဟိုပြုစီမံကိန်းမတိုင်မီ ဤကျေးရွာတွင် ကျေးရွာဖွံ့ဖြိုးရေးအတွက် အစိုးရ (သို့) ရွာသားများကိုယ်တိုင်(သို့) စီမံကိန်းတစ်ခုခုမှ ဖွဲ့စည်းထားသည့် အဖွဲ့အစည်းများရှိပါသလား။

(၁) -----

(၂) -----

(၃) -----

(၄) -----

(ဈ) အထွေထွေအုပ်ချုပ်ရေး ဦးစီးဌာန (GAD) မှ မှတ်တမ်းတင်ထားခြင်း

ဤကျေးရွာသည် အထွေထွေအုပ်ချုပ်ရေး ဦးစီးဌာန (GAD) မှ မှတ်တမ်းတင်ထားမှု ရှိပါသလား။

မရှိပါ ရှိပါသည်

ကျေးရွာခေါင်းဆောင်

အမည် ဦးသိန်းဝေ

လက်မှတ်  နေ့စွဲ

လူထုစည်းရုံးရေးမှူး

အမည် ဦးဝဏ်ခိုင်ခိုင်

လက်မှတ်

၉.၃။ တတိယနှစ်စီမံကိန်းစက်ဝန်းအချိန်ဇယား (ပုံစံ - ၂)

လမ်းညွှန်ချက် သက်ဆိုင်ရာလုပ်ငန်းရေးရာ/လက်ထောက်နည်းပညာများမှ စီမံကိန်းစက်ဝန်းအဆင့်တစ်ခုစီပြီးစီးတိုင်း ကျေးရွာနှင့် ကျေးရွာအုပ်စုအတွက် ဤပုံစံကို ဖြည့်သွင်းရမည်။							
စည်းရုံးရေးမှု/ဝန်ထမ်း အမည်		ဦးဒေဝါဠာလှိုင်					
နေ့စွဲ - ၆.၇.၂၀၁၈		စက်ဝန်းအားအမှတ်ခြိမ်းပါ		စက်ဝန်း(၁)		စက်ဝန်း(၂) & စက်ဝန်း(၃)	
		စက်ဝန်း(၄)					
ဖြည့်နှယ်/တိုင်း - ဝဲရာတိုင်းဒေသကြီး		မြို့နယ် - ပန်းတောင်မြို့နယ်		ကျေးရွာအုပ်စု - ၇၂၁၁၇		ကျေးရွာ - ၇၂၁၁၇ (၃၀၆ နက်ရှင်)	
စီမံကိန်းစတင်ရက်မှအဆင့်များ	နေ့စွဲ		အစည်းအဝေးတွင်တက်ရောက်သူအရေအတွက်				
	စတင်သည့် နေ့	ပြီးဆုံးသည့်နေ့	အမျိုး သား အရေ အတွက်	အမျိုး သမီး အရေ အတွက်	အိမ်ထောင်စု အရေအတွက်	လူ့အဖွဲ့အစည်းအရပ်အရပ် အရေအတွက်နှင့် လူနီးနီးအမည်	တက်ရောက်သူ အိမ်ထောင်စု %
၁။ ကျေးရွာစီမံကိန်း စိတ်ဆက်အစည်းအဝေး	၆.၇.၂၀၁၈	၆.၇.၂၀၁၈	၄၅	၇၂	၁၃၇	၁၃၇ ယောက်၊ ၁၂၈	၇၄.၀၅%
၂။ ကျေးရွာဖွံ့ဖြိုးရေး စီမံချက်ရေးဆွဲခြင်း အစည်းအဝေး	၆.၇.၂၀၁၈	၆.၇.၂၀၁၈	၄၅	၇၂	၁၃၇	၁၃၇ ယောက်၊ ၁၂၈	၇၄.၀၅%
၃။ ကျေးရွာအုပ်စု လုပ်ငန်းဆုံးဖြတ်ချက်ချသည့် အစည်းအဝေး	၂၆.၇.၂၀၁၈	၂၆.၇.၂၀၁၈	၂၁	၁၄	၃၅	၃၁ ယောက်၊ ၂၇ ယောက်၊ ၃၂၉	
၄။ မြို့နယ်အဆင့် စီမံကိန်းရေးဆွဲရေး နှင့် အကောင်အထည်ဖော်ရေးကော်မတီ၏ စီမံကိန်း သုံးသပ်မှု အစည်းအဝေး	၂၀.၁၂.၂၀၁၈	၂၀.၁၂.၂၀၁၈					
၅။ မြို့နယ် စီမံကိန်းရေးဆွဲရေး နှင့် အကောင်အထည်ဖော်ရေး ကော်မတီ၏ဆုံးဖြတ်မှုကို ရွာသို့ အသိပေး အကြောင်းကြားသည့် အစည်းအဝေး	၁၀.၁.၂၀၁၉	၁၀.၁.၂၀၁၉	၄၁	၅၅	၉၆	၉၆ ယောက်၊ ၁၂၈	၅၁.၈၉%

၆။ စီမံကိန်းလုပ်ငန်းခွဲစီမံချက်ရေးဆွဲခြင်း အစည်းအဝေး								
၆.၁။ စီမံကိန်းလုပ်ငန်း အကောင်အထည်ဖော်ရေးအစီအစဉ် ရေးဆွဲခြင်း	၁၀.၁.၂၀၁၉	၁၀.၁.၂၀၁၉	၄၁	၅၅	၉၆ ယောက်	၉၆	၁၂၈	၅၁.၈၉%
၆.၂။ ဝယ်ယူရေးအစီအစဉ် ရေးဆွဲခြင်း	၁၀.၁.၂၀၁၉	၁၀.၁.၂၀၁၉	၄၁	၅၅	၉၆	၉၆	၁၂၈	၅၁.၈၉%
၆.၃။ ဘဏ္ဍာရေးကုန်ကျမှု လျာထားအစီအစဉ် ရေးဆွဲခြင်း	၁၀.၁.၂၀၁၉	၁၀.၁.၂၀၁၉	၄၁	၅၅	၉၆	၉၆	၁၂၈	၅၁.၈၉%
၆.၄။ မြို့/ပရိယာဇ်အစီအစဉ် ရေးဆွဲခြင်း	၁၀.၁.၂၀၁၉	၁၀.၁.၂၀၁၉	၄၁	၅၅	၉၆	၉၆	၁၂၈	၅၁.၈၉%
၇။ စီမံကိန်းလုပ်ငန်းခွဲ တိုးတက်မှု စောင့်ကြည့်အစည်းအဝေး								
၇.၁။ အစည်းအဝေး ပထမအကြိမ်	၈.၂.၂၀၁၉	၈.၂.၂၀၁၉	၂၀	၃၀	၅၀	၅၀	၁၀၈	၂၇.၀၃%
၇.၂။ အစည်းအဝေး ဒုတိယအကြိမ်	၇.၃.၂၀၁၉	၇.၃.၂၀၁၉	၁၈	၄၀	၅၈	၅၈	၁၀၈	၃၁.၃၅%
၇.၃။ အစည်းအဝေး တတိယအကြိမ်	၂၀.၃.၂၀၁၉	၂၀.၃.၂၀၁၉	၂၅	၃၅	၆၀	၆၀	၁၀၈	၃၂.၄၃%
၈။ စီမံကိန်းလုပ်ငန်းခွဲ အပြီးသတ်စစ်ဆေးခြင်း အစည်းအဝေး	၄.၅.၂၀၁၉	၄.၅.၂၀၁၉	၃၀	၆၆	၉၆	၉၆	၁၀၈	၅၁.၈၉%
၉။ လူထုစစ်ဆေးခွဲအစည်းအဝေး	၁၈.၅.၂၀၁၉	၁၈.၅.၂၀၁၉	၃၅	၆၁	၉၆	၉၆	၁၀၈	၅၁.၈၉%

၉.၄။ စတုတ္ထနှစ်စီမံကိန်းစက်ဝန်းအချိန်ဇယား (ပုံစံ - ၂)

MTE/MIS (4th Cycle)

ပုံစံ - ၂ - စီမံကိန်းစက်ဝန်းအချိန်ဇယား (PC 2)

လမ်းညွှန်ချက်၊ သက်ဆိုင်ရာလူထုစည်းရုံးရေးမှု/ လက်ထောက်နည်းပညာများမှ စီမံကိန်းစက်ဝန်းအဆင့်တစ်ခုစီပြီးစီးတိုင်း ကျေးရွာနှင့် ကျေးရွာအုပ်စုအတွက် ဤပုံစံကို ဖြည့်သွင်းရမည်။

စည်းရုံးရေးမှု/ ဝန်ထမ်း အမည် ဒိုးသက်နိုင်စိုး

နေ့ရက် 14.11.2019 စက်ဝန်းအားအမှတ်ပြစ်ပါ စက်ဝန်း(၁) စက်ဝန်း(၂) စက်ဝန်း(၃) စက်ဝန်း(၄)

ပြင်ဆင်/တိုင်း - ပဲခူးတိုင်းအထူးစီမံကိန်းဌာန၊ ပြည်ထောင်စု၊ ပန်းတောင်မြို့နယ်၊ ကျေးရွာအုပ်စု - ရွှေကျော် ကျေးရွာ - ရွှေမြင့်သာ

စီမံကိန်းအောင်မြင်မှုအဆင့်များ	နေ့ရက်		အစည်းအဝေးတွင်တက်ရောက်သူအရေအတွက်				
	စတင်သည့် ဝန.	ပြီးဆုံးသည့် ဝန.	အမျိုးသား အရေအတွက်	အမျိုးသမီး အရေအတွက်	အိမ်ထောင်စု အရေအတွက်	လူမျိုးစုတက်ရောက်သူ အရေအတွက် နှင့် လူမျိုးစုအမည်	တက်ရောက်သူ အိမ်ထောင်စု %
၁။ ကျေးရွာစီမံကိန်း မိတ်ဆက်အစည်းအဝေး	14.11.19	14.11.19	၂၉	၁၆	၄၅	၄၂ ၆၀၇ ၃ ၂၅၆	53.57%
၂။ ကျေးရွာဖွံ့ဖြိုးရေး စီမံချက်ရေးဆွဲခြင်း အစည်းအဝေး	14.11.19	14.11.19	၂၉	၁၆	၄၅	၄၂ ၆၀၇ ၃ ၂၅၆	
၃။ ကျေးရွာအုပ်စု လုပ်ငန်းဆုံးဖြတ်ချက်ချသည့် အစည်းအဝေး							
၄။ မြို့နယ်အဆင့် စီမံကိန်းရေးဆွဲရေး နှင့် အကောင်အထည်ဖော်ရေးကော်မတီ၏ စီမံကိန်း သုံးသပ်မှု အစည်းအဝေး			မလုံ	မလုံ	မလုံ	မလုံ	
၅။ မြို့နယ် စီမံကိန်းရေးဆွဲရေးနှင့် အကောင်အထည်ဖော်ရေး ကော်မတီ၏ ဆုံးဖြတ်မှုကို ရွာသို့ အသိပေး အကြောင်းကြားသည့် အစည်းအဝေး							

MTE/MIS (4th Cycle)

လုပ်ငန်းစဉ်စီမံချက်ရေးဆွဲခြင်း အစည်းအဝေး							
၆.၁။ စီမံကိန်းလုပ်ငန်း အကောင်အထည်ဖော်ရေးအစီအစဉ် ရေးဆွဲခြင်း							
၆.၂။ ဝယ်ယူရေးအစီအစဉ် ရေးဆွဲခြင်း							
၆.၃။ သက္ကာရေးကုန်ကျမှု လျာထားအစီအစဉ် ရေးဆွဲခြင်း							
၆.၄။ ပြင်/ထိန်းအစီအစဉ် ရေးဆွဲခြင်း							
၇။ စီမံကိန်းလုပ်ငန်းဆွဲ တိုးတက်မှု စောင့်ကြည့်အစည်းအဝေး							
၇.၁။ အစည်းအဝေး ပထမအကြိမ်							
၇.၂။ အစည်းအဝေး ဒုတိယအကြိမ်							
၇.၃။ အစည်းအဝေး တတိယအကြိမ်							
၈။ စီမံကိန်းလုပ်ငန်းဆွဲ အပြီးသတ်စစ်ဆေးခြင်း အစည်းအဝေး							
၉။ လူထုစစ်ဆေးဆွဲအစည်းအဝေး							

၁၀။ ကျေးရွာဖွံ့ဖြိုးရေးဦးစီးဌာန (ပုံစံ-၃)

၁၀.၁။ ပထမနှစ်စက်ဝန်း ကျေးရွာဖွံ့ဖြိုးရေးအစီအစဉ် (ပုံစံ-၃)

ပုံစံ - ၈ - ၃ ကျေးရွာဖွံ့ဖြိုးရေး ဦးစီးဌာနအစီအစဉ် (Form PC 3)

လယ်ဥယျာဉ်မှတ်တမ်း အထပ်(၃) ကျေးရွာမွန်မှန်ချက်အစဉ်အတိုင်း ဦးစီးဌာနအဖွဲ့ ကျေးရွာစီမံကိန်း အထောက်အကူပြု
စက်ဝန်းသည် လူထုစည်းရုံးရေးမှူးအရာရှိနှင့် ဤပုံစံကိုပြည့်စုံအောင် ပြည့်စုံရမည်။

လူထုစည်းရုံးရေးမှူး/ပန်ဆမ်း အမည် ခင်စိန်စန်း၊ အဖ ခင်စိန်စန်း၊ အမိ ဒေါ်ခင်စိန်စန်း၊
 ဝန်ထမ်းအား အမှတ်ဖြင့် (V) စက်ဝန်း(၁)
 စက်ဝန်း(၂) စက်ဝန်း(၃) စက်ဝန်း(၄)

ပြည်နယ်/တိုင်း၊ ပဲခူး၊ ဦးစီးဌာန (ကျေးရွာအုပ်စု) လှိုင်သာယာ၊ ကျေးရွာ ရခိုင်သာယာ၊ အကျယ် ၁၀၀ ဧက၊
 က၊ အစီအစဉ်အတိုင်းအစီအစဉ်အတိုင်း - ယခုလက်ရှိအခြေအနေအထား
 ဤကျေးရွာဖွံ့ဖြိုးရေးအစီအစဉ်အတိုင်း အစီအစဉ်အတိုင်းအစီအစဉ်အတိုင်း (အမျိုးသား/သမီး အနည်းဆုံးအစီအစဉ် ၅
 နှစ်စီပြုပါ)

အမျိုးသား အဖွဲ့မှ တင်ပြသော အစီအစဉ်အတိုင်းအစီအစဉ်အတိုင်း	အမျိုးသမီး အဖွဲ့မှ တင်ပြသော အစီအစဉ်အတိုင်းအစီအစဉ်အတိုင်း
၀ ချေးငွေအား အစီအစဉ်အတိုင်းအစီအစဉ်အတိုင်း	၀ ပညာရေး
၂ ရခိုင်သာယာကျေးရွာအုပ်စုအတွင်းရှိ အစီအစဉ်အတိုင်းအစီအစဉ်အတိုင်း	၂ ကျေးရွာအုပ်စု
၃ ရခိုင်သာယာကျေးရွာအုပ်စုအတွင်းရှိ အစီအစဉ်အတိုင်းအစီအစဉ်အတိုင်း	၃ ရခိုင်သာယာကျေးရွာအုပ်စုအတွင်းရှိ အစီအစဉ်အတိုင်းအစီအစဉ်အတိုင်း
၄ ရခိုင်သာယာကျေးရွာအုပ်စုအတွင်းရှိ အစီအစဉ်အတိုင်းအစီအစဉ်အတိုင်း	၄ ရခိုင်သာယာကျေးရွာအုပ်စုအတွင်းရှိ အစီအစဉ်အတိုင်းအစီအစဉ်အတိုင်း
၅ ရခိုင်သာယာကျေးရွာအုပ်စုအတွင်းရှိ အစီအစဉ်အတိုင်းအစီအစဉ်အတိုင်း	၅ ရခိုင်သာယာကျေးရွာအုပ်စုအတွင်းရှိ အစီအစဉ်အတိုင်းအစီအစဉ်အတိုင်း

၈။ မွန်မှန်ဖြင့် - နောင်လာမည့် (၅) နှစ် အတွင်း ကျေးရွာဖွံ့ဖြိုးရေး မွန်မှန်လျာထားချက်များအား တင်ပြပါ။

အမျိုးသားအဖွဲ့မှ တင်ပြသော မွန်မှန်ချက်များ	အမျိုးသမီးအဖွဲ့မှ တင်ပြသော မွန်မှန်ချက်များ
၀ ရခိုင်သာယာကျေးရွာအုပ်စုအတွင်းရှိ အစီအစဉ်အတိုင်းအစီအစဉ်အတိုင်း	၀ ရခိုင်သာယာကျေးရွာအုပ်စုအတွင်းရှိ အစီအစဉ်အတိုင်းအစီအစဉ်အတိုင်း
၂ ရခိုင်သာယာကျေးရွာအုပ်စုအတွင်းရှိ အစီအစဉ်အတိုင်းအစီအစဉ်အတိုင်း	၂ ရခိုင်သာယာကျေးရွာအုပ်စုအတွင်းရှိ အစီအစဉ်အတိုင်းအစီအစဉ်အတိုင်း
၃ ရခိုင်သာယာကျေးရွာအုပ်စုအတွင်းရှိ အစီအစဉ်အတိုင်းအစီအစဉ်အတိုင်း	၃ ရခိုင်သာယာကျေးရွာအုပ်စုအတွင်းရှိ အစီအစဉ်အတိုင်းအစီအစဉ်အတိုင်း
၄ ရခိုင်သာယာကျေးရွာအုပ်စုအတွင်းရှိ အစီအစဉ်အတိုင်းအစီအစဉ်အတိုင်း	၄ ရခိုင်သာယာကျေးရွာအုပ်စုအတွင်းရှိ အစီအစဉ်အတိုင်းအစီအစဉ်အတိုင်း
၅ ရခိုင်သာယာကျေးရွာအုပ်စုအတွင်းရှိ အစီအစဉ်အတိုင်းအစီအစဉ်အတိုင်း	၅ ရခိုင်သာယာကျေးရွာအုပ်စုအတွင်းရှိ အစီအစဉ်အတိုင်းအစီအစဉ်အတိုင်း

၈။ လူထုဝန်ထမ်း လာမည့် (၄) နှစ်အတွက် အကျုံးပင်သော ဦးစားပေး ဖွံ့ဖြိုးတိုးတက်မှု လုပ်ငန်း အစီအစဉ်များအားဖော်ပြပါ။

အဆင့်	ကျေးရွာအတွက် ဦးစားပေး ဖွံ့ဖြိုးတိုးတက်မှု လုပ်ငန်းစဉ်များ	အဆိုပြုသူ (အမျိုးသားများ/ အမျိုးသမီးများ/ အမျိုးသား + အမျိုးသမီး)	ခန့်မှန်းကုန်ကျစရိတ်	အကျိုးစီးပွားရှိသူ ဝန်ထမ်းအရေအတွက်
၁	ခရီးသွားကုန်သွယ်ရေး ဖွံ့ဖြိုးရေး	၈၂၂	၄၃၂၀၀၀	၄၈၄
၂	ရွာအတွင်း အခြေခံအဆောက်အအုံ	၈၂၂	၄၅၀၀၀၀	၄၈၄
၃	ကျေးရွာအတွင်း ရေပေးစနစ်	၈၂၂	၄၀၀၀၀၀	၄၈၄
၄	ရွာအတွင်း အခြေခံအဆောက်အအုံ	၈၂၂	၃၈၀၀၀၀	၄၈၄
၅				

၉။ လူထုဝန်ထမ်း လာမည့် (၄) နှစ်အတွက် အကျုံးပင်သော ဦးစားပေး ဖွံ့ဖြိုးတိုးတက်မှု လုပ်ငန်း အစီအစဉ်များအားဖော်ပြပါ။

အဆင့်	ကျေးရွာအတွက် ဦးစားပေး ဖွံ့ဖြိုး တိုးတက်မှု လုပ်ငန်းစဉ်များ	အဆိုပြုသူ (အမျိုးသားများ/ အမျိုးသမီးများ/ အမျိုးသား + အမျိုးသမီး)	အခန်းကဏ္ဍ
၁			
၂			
၃			
၄			
၅			

ခေါင်းစောင်၊ ကျေးရွာဝန်ထမ်းအထောက်အကူပြုကော်မတီမှ အတည်ပြုသည်။

အမည် ဒေါ်ခင်အေးအောင် လက်မှတ်  ၀၄.၉.၂၀၂၀

၁၀. ၂။ ဒုတိယနှစ်စက်ဝန်း ကျေးရွာဖွံ့ဖြိုးရေးအစီအစဉ် (ပုံစံ-၃)

ပုံစံ - ၈ - ၃ ကျေးရွာဖွံ့ဖြိုးရေး ဦးစားရေးအစီအစဉ် (Form PC 3)

ပျဉ်းမနား (အရွယ်) ကျေးရွာဖွံ့ဖြိုးရေးအစီအစဉ်အတွက် ပြီးဆုံးသောအခါ ကျေးရွာစီမံကိန်း အထောက်အကူပြု စာရွက်စာတမ်း ပြုစုရန်အတွက် အောက်ဖော်ပြပါ အချက်အလက်များကို ဖြည့်သွင်းရမည်။

ကျေးရွာဖွံ့ဖြိုးရေးအစီအစဉ် ဖော်ပြပါအစီအစဉ်

စီမံ	၈. ၀၁. ၀၃	စက်ဝန်း(၁)၊ စက်ဝန်း(၂)၊ စက်ဝန်း(၃)၊ စက်ဝန်း(၄)
------	-----------	--

ပြည်ထောင်စု	ပုသိမ်	ကျေးရွာအုပ်စု	ရထား	ကျေးရွာ	ရထား(၄)
-------------	--------	---------------	------	---------	---------

၀၁ အောက်အမိအဖွဲ့အစည်းများအား အစီအစဉ် - ယခုဖော်ပြပါအစီအစဉ်အောက်တွင် ဤကျေးရွာဖွံ့ဖြိုးရေးအစီအစဉ်အောက် အောက်အမိအဖွဲ့အစည်းများသည် မည်သည့်အစီအစဉ်အောက်တွင် (အမျိုးအစား/အမိ အစည်းအဝေးအစီအစဉ်) ဖြစ်ပါသနည်း။

အမျိုးအစား အစည်းအဝေးအစီအစဉ်အောက်အမိအဖွဲ့အစည်းများ	အမျိုးအစား အစည်းအဝေးအစီအစဉ်အောက်အမိအဖွဲ့အစည်းများ
၀ လမ်းဆက်ဖြိုဖျက်ရေးအဖွဲ့အစည်း	၀ လမ်းဆက်ဖြိုဖျက်ရေးအဖွဲ့အစည်း
၂ ရွာတွင်းလမ်းများ စီမံကိန်းအဖွဲ့အစည်း	၂ ရွာတွင်းလမ်းများ စီမံကိန်းအဖွဲ့အစည်း
၃ ရွာတွင်းလမ်းများ စီမံကိန်းအဖွဲ့အစည်း	၃ ရွာတွင်းလမ်းများ စီမံကိန်းအဖွဲ့အစည်း
၄ စာကြည့်တိုက်အဖွဲ့အစည်း	၄ စာကြည့်တိုက်အဖွဲ့အစည်း
၅ ရွာအဖွဲ့အစည်း	၅ ရွာအဖွဲ့အစည်း

၀၁ မျှော်မှန်းခြင်း - နောင်လာမည့် (၅) နှစ် အတွင်း ကျေးရွာဖွံ့ဖြိုးရေး မျှော်မှန်းချက်များအား တင်ပြပါ။

အမျိုးအစား အစည်းအဝေးအစီအစဉ်အောက်အမိအဖွဲ့အစည်းများ	အမျိုးအစား အစည်းအဝေးအစီအစဉ်အောက်အမိအဖွဲ့အစည်းများ
၀ တံတား	၀ တံတား
၂ ရွာတွင်းလမ်းများ စီမံကိန်းအဖွဲ့အစည်း	၂ ရွာတွင်းလမ်းများ စီမံကိန်းအဖွဲ့အစည်း
၃ ရွာတွင်းလမ်းများ စီမံကိန်းအဖွဲ့အစည်း	၃ ရွာတွင်းလမ်းများ စီမံကိန်းအဖွဲ့အစည်း
၄ စာကြည့်တိုက်	၄ စာကြည့်တိုက်
၅ ရွာအဖွဲ့အစည်း	၅ ရွာအဖွဲ့အစည်း

၈။ လူ့အဖွဲ့အစည်း၏ လက်ထပ် (၉) နှစ်အတွက် အကျိုးခံစားခွင့် ဦးစားပေး ဖြန့်ချိပေးသော လုပ်ငန်း ဆောင်ရွက်မှုအစီအစဉ်များ

အဆင့်	ကျေးဇူးတင်ပေးသည့် ဦးစားပေး ဖြန့်ချိပေးသော လုပ်ငန်းများ	အဆိုပြုသူ (အမျိုးသား/အမျိုးသား/အမျိုးသား/အမျိုးသား)	အဆိုပြုသူ၏ ဝင်ရောက်မှု	အကျိုးခံစားခွင့်ရှိသူ အမျိုးအစား/အမျိုးအစား
၁	ဝန်ထမ်း (ရွေးချယ်ရေး)	၈၁+၀	၂၆၅၉ ဝင်ရောက်မှု	၄၂၅၅
၂	ပညာပေးရေး	၉	၁၂၀ ဝင်ရောက်မှု	၄၅၅၅
၃	ရေအားစိုက်ပျိုးရေး	၈	၂၅၀ ဝင်ရောက်မှု	၄၅၅၅
၄	စာကြည့်တိုက်	၈+၀	၅၅၀ ဝင်ရောက်မှု	၄၅၅၅
၅	ရေအား စိုက်ပျိုးရေး	၈၁+၀	၅၅၀ ဝင်ရောက်မှု	၄၅၅၅

၉။ လူ့အဖွဲ့အစည်း၏ လက်ထပ် (၉) နှစ်အတွက် အကျိုးခံစားခွင့် ဦးစားပေး ဖြန့်ချိပေးသော လုပ်ငန်း ဆောင်ရွက်မှုအစီအစဉ်များ

အဆင့်	ကျေးဇူးတင်ပေးသည့် ဦးစားပေး ဖြန့်ချိ ပေးသော လုပ်ငန်းများ	အဆိုပြုသူ (အမျိုးသား/အမျိုးသား/အမျိုးသား/အမျိုးသား)	အဆိုပြုသူ
၁			
၂			
၃			
၄			
၅			

ခေါင်းဆောင်၊ ကျေးဇူးတင်ပေးသည့်အဖွဲ့အစည်းအဖွဲ့အစည်းမှ အတည်ပြုလုပ်ငန်း

အဆိုပြုသူ ခေါ်အိုမိုဂွ လက်မှတ် ၃၀ ရက်စွဲ ၈.၂၂.၂၇

၁၀.၃။ တတိယနှစ်စက်ဝန်း ကျေးရွာဖွံ့ဖြိုးရေးအစီအစဉ် (ပုံစံ-၃)

ပုံစံ - ၀-၃ ကျေးရွာဖွံ့ဖြိုးရေး ဦးစားပေးအစီအစဉ် (Form PC 3) (3rd Cycle - New)

လမ်းညွှန်စာအုပ် အဆင့်(၃)ကျေးရွာဖွံ့ဖြိုးရေးအစီအစဉ်အောက် အစည်းအဝေးပြီးဆုံးသောအခါ ကျေးရွာစီမံကိန်း အထောက်အကူပြု ကော်မတီသည် လူထုစည်းရုံးရေးမှူးအမှုအရာအညီဖြင့် ဤပုံစံကိုပြည့်စုံအောင် ဖြည့်သွင်းရမည်။			
လူထုစည်းရုံးရေးမှူး/ဝန်ထမ်း အမည် - ဦး ဖောင့် ယူလင်း			
နေ့စွဲ - ၆.၇.၇၈		စက်ဝန်းအား အမှတ်ခြစ်ပါ (✓) <input type="checkbox"/> စက်ဝန်း(၁) <input type="checkbox"/> စက်ဝန်း(၂) <input type="checkbox"/> ၊ စက်ဝန်း(၃) <input type="checkbox"/> စက်ဝန်း(၄) <input type="checkbox"/>	
ပြည်နယ်/တိုင်း - ပဲခူး	မြို့နယ် - ပန်းတောင်း	ကျေးရွာအုပ်စု - ရဟံသာ	ကျေးရွာ - ရဟံသာ ဟော့ကောက်

က။ အခက်အခဲအတားအဆီးများအားလုံးရှင်း - ယခုလက်ရှိအခြေအနေတွင်ဤကျေးရွာဖွံ့ဖြိုးတိုးတက်ရေးအတွက် အဓိကအခက်အခဲအတားအဆီးများသည် မည်သည်များဖြစ်ပါသနည်း။ (အမျိုးသား/သမီး အနည်းဆုံး အခက်အခဲ ၅ ခုစီဖော်ပြပါ)

အုပ်စုခွဲ၊ ဝေးနေ့မှများမှ တင်ပြသောအခက်အခဲအတားအဆီးများ	
ဆက်သွယ်ရေး၊ လမ်း၊ ဖောက်ဖြိုး၊ ဖော်လဗည့်၊ ဟံသာ၊ မရှိသောကြောင့် သီးခြားထွက် ကုန်များ ဖို့ ဆောင်ရာတွင် အခက်အခဲရှိပါသည်။	<input type="checkbox"/> ကျား ၀မ <input type="checkbox"/> ကျား+ မ
ဆက်သွယ်ရေး၊ လမ်း၊ ကောင်း၊ သဖြင့်ထုတ်ကုန်များ ဖို့ ဆောင်ရာတွင် အခက်အခဲ ဖြစ်ပေါ်ပါသည်။	<input type="checkbox"/> ကျား ၀မ <input type="checkbox"/> ကျား+ မ
ဘက်စုံသုံး ခန်းမ မရှိသဖြင့် ကျေးရွာတွင် အခန်းအနားများ ဖြုတ်လုပ်ရန် ခွင့် ဖွံ့ဖြိုးရေးအဖွဲ့အစည်းမှ ဖြတ်ရာတွင် နေရာ အခက်အခဲရှိပါသည်။	<input type="checkbox"/> ကျား ၀မ <input type="checkbox"/> ကျား+ မ
ဆေးပေး ဆုံး မရှိသဖြင့် အရော့ ပေါ် ကျန်းမာရေး အခြေအနေများ ဖြစ်ပေါ်လာပါက အချိန်မီ ကုသရန် အခက်အခဲရှိပါသည်။	<input type="checkbox"/> ကျား ၀မ <input type="checkbox"/> ကျား+ မ
စာကြည့်တိုက် မရှိသဖြင့် ကျေးရွာသူများ အသိပညာ၊ စာပေ ဗဟု သုတ နည်းပါး ဖြစ်ပေါ်လာပါသည်။	<input type="checkbox"/> ကျား ၀မ <input type="checkbox"/> ကျား+ မ

ခ။ မျက်မှန်ခြင်း နောင်လာမည့် (၅)နှစ် အတွင်း ကျေးရွာဖွံ့ဖြိုးရေး မျက်မှန်လျာထားချက်များအား တင်ပြပါ။

အုပ်စုခွဲ၊ ဝေးနေ့မှများမှ တင်ပြသောအခက်အခဲအတားအဆီးများ	
ဆက်သွယ်ရေး၊ ဟံသာ၊ ဤ ပါက သီးခြား ထွက် ကုန်များ ဖို့ ဆောင်ရာတွင် အခက် ဖြစ်လာပြီး စီးပွားရေးများ လည်း ဖွံ့ဖြိုး လာမည်။	<input type="checkbox"/> ကျား ၀မ <input type="checkbox"/> ကျား+ မ
ဆက်သွယ်ရေး၊ လမ်း၊ ကောင်းလာပါက ထုတ်ကုန်များ ဖို့ ဆောင်ရာတွင် အခက် ဖြစ်လာပြီး ဝင်ငွေ များ လည်း တိုး လာမည်။	<input type="checkbox"/> ကျား ၀မ <input type="checkbox"/> ကျား+ မ
ဘက်စုံသုံး ခန်းမ ရှိပါက ကျေးရွာတွင် အခန်း အနား များ ဖြုတ်လုပ်ရန် ခွင့် ဖွံ့ဖြိုးရေး အဖွဲ့အစည်းမှ ဖြတ်ရာတွင် နေရာ အခက်အခဲ ဖြစ်လာမည်။	<input type="checkbox"/> ကျား ၀မ <input type="checkbox"/> ကျား+ မ
ဆေး ပေး ဆုံး ရှိ ပါက အရော့ ပေါ် ကျန်းမာရေး အခြေအနေ များ ဖြစ်ပေါ်လာပါက အချိန် မီ ကုသ ရန် မရှိ ပါမည်။	<input type="checkbox"/> ကျား ၀မ <input type="checkbox"/> ကျား+ မ
စာကြည့် တိုက် ရှိ ပါက ကျေးရွာသူ များ အသိ ပညာ၊ စာပေ ဗဟု သုတ များ တိုး ပွား လာမည်။	<input type="checkbox"/> ကျား ၀မ <input type="checkbox"/> ကျား+ မ

၈။ လူထုပီပဲခိန်း၏ လာမည့် (၄)နှစ်အတွက် အကျုံးမဝင်သော ဦးစားပေး ဖွံ့ဖြိုးတိုးတက်မှု လုပ်ငန်း အစီအစဉ်များအားဖော်ပြပါ။

ဦးစားပေး အဆင့်	ကျေးရွာအတွက် ဦးစားပေး ဖွံ့ဖြိုးတိုးတက်မှု လုပ်ငန်းစဉ်များ	အဆိုပြုသူ (အမျိုးသားများ/ အမျိုးသမီးများ/ အမျိုးသား+ အမျိုးသမီး)	အခန်းကဏ္ဍ	ဦးစားပေး အဆင့် သတ်မှတ်ချက်	ခန့်မှန်း ကုန်ကျစရိတ်	အကျိုးခံစားခွင့်ရှိသူ ခန့်မှန်းခြေအရေအတွက်		
						ကျား	မ	ပေါင်း
၁	ဆက်သွယ်ရေး ကွန်ကရစ်တံတား	မာမျိုးသား၊ မာမျိုးသမီး	ပမ်းပန်းဆက် ဖွဲ့ပစ်ရေး	၁		၂၂၉	၂၆၅	၄၉၄
၂	ဆက်သွယ်ရေး၊ လမ်း	မာမျိုးသား၊ မာမျိုးသမီး	ပမ်းပန်း ဆက်သွယ်ရေး	၂		၂၂၉	၂၆၅	၄၉၄
၃	စက်မှုလုပ်ငန်း ခန်းမ	မာမျိုးသား၊ မာမျိုးသမီး	ဧည့်သည် အခန်းကဏ္ဍ	၃		၂၂၉	၂၆၅	၄၉၄
၄	ဆေးပေး ခန်း	မာမျိုးသမီး	လျှပ်စစ်ရေး	၄		၂၂၉	၂၆၅	၄၉၄
၅	စာကြည့်တိုက်	မာမျိုးသား	မညာရေး	၅		၂၂၉	၂၆၅	၄၉၄

၉။ လူထုပီပဲခိန်း၏ လာမည့် (၄) နှစ်အတွက် အကျုံးမဝင်သော ဦးစားပေး ဖွံ့ဖြိုးတိုးတက်မှု လုပ်ငန်း အစီအစဉ်များအားဖော်ပြပါ။

အဆင့်	ကျေးရွာအတွက် ဦးစားပေး ဖွံ့ဖြိုးတိုးတက်မှု လုပ်ငန်းစဉ်များ	အဆိုပြုသူ (အမျိုးသားများ/ အမျိုးသမီးများ/ အမျိုးသား+ အမျိုးသမီး)	အခန်းကဏ္ဍ
၁	စက်မှုလုပ်ငန်း ခန်းမ	မာမျိုးသမီး	သက်မွေးဝမ်းကျောင်း
၂	မီး၊ ဝါယာကြိုးစက်	မာမျိုးသား + မာမျိုးသမီး	မာကြား
၃	ပျံ့နှံ့စက်	မာမျိုးသား	မာကြား
၄			
၅			

ခေါင်းဆောင်၊ ကျေးရွာပီပဲခိန်းအထောက်အကူပြုကော်မတီမှအတည်ပြုသည်။

အမည် ဒေါ်စိုစိုအောင် လက်မှတ် ဒေါ်စိုစိုအောင် နေ့စွဲ ၆.၉.၂၀၂၀

၁၀.၄။စတုတ္ထနှစ်စက်ဝန်း ကျေးရွာဖွံ့ဖြိုးရေးအစီအစဉ် (ပုံစံ-၃)၏

Padaung CDD M&E/ MIS 4th Cycle

ပုံစံ - ၈-၃ ကျေးရွာဖွံ့ဖြိုးရေး ဦးစားပေးအစီအစဉ် (Form PC 3)

လယ်ဥယျာဉ်များ အဆင့်(၃)ကျေးရွာဖွံ့ဖြိုးရေးအစီအစဉ်အောက်အခြေအနေအဖြစ် အကျိုးပြုအောင် အထောက်အကူပြု	
ကော်မတီသည် လူထုစည်းရုံးရေးမှူးအကူအညီဖြင့် ဤပုံစံကိုပြည့်စုံအောင် ဖြည့်သွင်းရမည်။	
လူထုစည်းရုံးရေးမှူး/ဝန်ထမ်း အမည် ဦးသာကုန်စိုင်း	
နေ့စွဲ 14.11.2019	စက်ဝန်းအား အမှတ်ခြစ်ပါ (✓) <input type="checkbox"/> စက်ဝန်း(၁) <input type="checkbox"/> စက်ဝန်း(၂) <input type="checkbox"/> စက်ဝန်း(၃) <input type="checkbox"/> စက်ဝန်း(၄)
ဖြည့်နယ်/တိုင်း ပဲခူး	ပျားတောင်မြို့နယ် ကျေးရွာအုပ်စု ကျေးရွာ ရွှေမြေဗိုလ်

က။ အခက်အခဲအတားအဆီးများအားလျှော့နည်းခြင်း - ယခု လက်ရှိအခြေအနေတွင် ဤကျေးရွာ ဖွံ့ဖြိုးတိုးတက်ရေးအတွက် အဓိက အခက်အခဲအတားအဆီးများသည် မည်သည်များ ဖြစ်ပါသနည်း။ (အမျိုးသား/ သမီး အနည်းဆုံး အခက်အခဲ ၅ ခုစီ ဖော်ပြပါ။)

အုပ်စု၊ လျှော့နည်းမှုများမှ တင်ပြသောအခက်အခဲ အတားအဆီးများ	
①	တာဝန်ကျောင်းပိတ်ထား နေ့စဉ်အားပေး များစွာဖြင့် ဖြင့် ဖြည့်စွဲပေးကောင်း ဖြစ် လိုအပ်မှု အခက်အခဲရှိခြင်း။ <input type="checkbox"/> ကျား <input type="checkbox"/> မ
②	အရေးပေါ်ကျန်းမာရေးအတွက် အစားအသောက်များ ရောက်ရှိလာခြင်းအတွက် <input type="checkbox"/> ကျား <input type="checkbox"/> မ ငွေစေ့ကုန်ကျမှုရှိ တာ အချိန်ကုန်သွင်းအတွက် အခက်အခဲဖြစ်ပေါ်လာခြင်း။ <input type="checkbox"/> ကျား <input type="checkbox"/> မ
③	လျှပ်စစ်ဓာတ်အားပေးစနစ်အတွက် လျှော့နည်းမှုများရှိခြင်းကြောင့် ကျေးရွာအားလုံး <input type="checkbox"/> ကျား <input type="checkbox"/> မ ဥပမာအားဖြင့် ကျေးရွာအတွင်း၌ ဥပမာအားဖြင့် ကျေးရွာအားလုံး <input type="checkbox"/> ကျား <input type="checkbox"/> မ
④	ကျောင်းကားကောင်းကွင်း မကောင်းသဖြင့် ကလေးများ ကစားရတွင်အခက် <input type="checkbox"/> ကျား <input type="checkbox"/> မ အခဲရှိခြင်း။ <input type="checkbox"/> ကျား <input type="checkbox"/> မ
⑤	သောက်သုံးရေ အချို့အားလုံးပေးပို့ခြင်းအတွက် အချို့အားလုံးများတွင် <input type="checkbox"/> ကျား <input type="checkbox"/> မ အခက်အခဲရှိခြင်း။ <input type="checkbox"/> ကျား <input type="checkbox"/> မ
⑥	အပူပေးစနစ်အတွက် အပူပေးစနစ်ပေးခြင်းအတွက် ဝင်ငွေများ မရှိခြင်းကြောင့် <input type="checkbox"/> ကျား <input type="checkbox"/> မ အခက်အခဲရှိခြင်း။ <input type="checkbox"/> ကျား <input type="checkbox"/> မ
	<input type="checkbox"/> ကျား <input type="checkbox"/> မ <input type="checkbox"/> ကျား <input type="checkbox"/> မ
	<input type="checkbox"/> ကျား <input type="checkbox"/> မ <input type="checkbox"/> ကျား <input type="checkbox"/> မ
	<input type="checkbox"/> ကျား <input type="checkbox"/> မ <input type="checkbox"/> ကျား <input type="checkbox"/> မ
	<input type="checkbox"/> ကျား <input type="checkbox"/> မ <input type="checkbox"/> ကျား <input type="checkbox"/> မ

၇။ လူထုစိစစ်နည်းစံ လာမည့် (၄) နှစ်အတွက် အကျုံးမဝင်သော ဦးစားပေး ဖွံ့ဖြိုးတိုးတက်မှု လုပ်ငန်း အစီအစဉ်များအားဖော်ပြပါ။

ဦးစားပေးအဆင့်	ကျေးရွာအတွက် ဦးစားပေး ဖွံ့ဖြိုး တိုးတက်မှု လုပ်ငန်းစဉ်များ	အဆိုပြုသူ (ကျား/မ/ကျား+မ)	အခန်းကဏ္ဍ	ခန့်မှန်း ကုန်ကျစရိတ်	အကျိုးခံစားခွင့်ရှိသူ ခန့်မှန်းခြေ အရေအတွက်		
					ကျား	မ	ပေါင်း
၁	ကျောင်းဆွဲဆွဲခြင်း	ကျား+မ	လူမှုစီးပွား ကဏ္ဍ		၁၅၆	၁၆၁	၃၁၇
၂	ကျွန်းပျော်စားပေးခန်း	ကျား+မ	,		၁၅၆	၁၆၁	၃၁၇
၃	လှုပ်လှော်စားခြင်း	ကျား+မ	အစားအသောက် စားနပ်ရိက္ခာ		၁၅၆	၁၆၁	၃၁၇
၄	ကျောင်းအားကစားကွင်းပြင်ဆင်ခြင်း	ကျား+မ	လူမှုစီးပွား ကဏ္ဍ		၁၅၆	၁၆၁	၃၁၇
၅	မြောင်းရွေ့ကန် တူးဖော်ခြင်း	မ	အစားအသောက် စားနပ်ရိက္ခာ		၁၅၆	၁၆၁	၃၁၇

၈။ လူထုစိစစ်နည်းစံ လာမည့် (၄) နှစ် အတွက် အကျုံးမဝင်သော ဦးစားပေး ဖွံ့ဖြိုးတိုးတက်မှု လုပ်ငန်းအစီအစဉ်များအား ဖော်ပြပါ။

အဆင့်	ကျေးရွာအတွက် ဦးစားပေး ဖွံ့ဖြိုး တိုးတက်မှု လုပ်ငန်းစဉ်များ	အဆိုပြုသူ (ကျား/မ/ကျား+မ)	အခန်းကဏ္ဍ
၁	အထက် ဓမ္မာဝန်ကြီးအဖွဲ့	မ	အထက်ဓမ္မာဝန် ကြီးကဏ္ဍ
၂			
၃			
၄			
၅			
၆			

ခေါင်းစောင်၊ ကျေးရွာစိစစ်နည်း အထောက်အကူပြုစက်စီစဉ်မှု အတည်ပြုသည်။

အမည် ----- လက်မှတ် ----- ဇန.ရဲ့ -----
 ဦးစောင့်ကျော် -----
 14-11-19

၁၁။ကျေးရွာအုပ်စုစီမံကိန်းလုပ်ငန်းခွဲရွေးချယ်ခြင်း (ပုံစံ-၄)

၁၁.၁။ပထမနှစ်စက်ဝန်း ကျေးရွာအုပ်စု စီမံကိန်းလုပ်ငန်းခွဲရွေးချယ်ခြင်း (ပုံစံ-၄)

ပုံစံ - ၈ - ၄ ကျေးရွာအုပ်စုစီမံကိန်းလုပ်ငန်းခွဲရွေးချယ်ခြင်းပုံစံ (Form PC 4)

လက်ညှိုးမှတ်၊ စီမံကိန်းလုပ်ငန်းခွဲရွေးချယ်မှုအစည်းအဝေးပြီးနောက်တွင် ကျေးရွာအုပ်စုမှ CF/TFတို့၏ အတည်အတော်ကျင့် ကျေးရွာစီမံကိန်းလုပ်ငန်းခွဲရွေးချယ်မှု အဆိုပါပုံစံအား ပြည့်စုံအောင်ဖြည့်သွင်းရမည်။ ဤပုံစံအား ပြည့်စုံစွာဖြည့်သွင်းပြီးပါက ကျေးရွာအုပ်စုမှ ဖြန့်ဖြူးတက်ရောက်စီမံချက်တွင် TPIC သို့မဟုတ်ရန်အတွက် နောက်ဆက်တွဲအဖြစ် ထားရှိရမည်။ CF မှ ကျေးရွာတစ်ရွာစီ၏ စီမံကိန်းလုပ်ငန်းခွဲရွေးချယ်မှု အချက်အလက်များကို MIS သို့ထည့်သွင်းရမည်။ (ယခုနှစ်စီမံကိန်းလုပ်ငန်းခွဲ မလုပ်ကိုင်သော ကျေးရွာများ မပါဝင်ပါ။)

ကျေးရွာစည်းရုံးရေးမှူး/ဝန်ထမ်းအမည် ဇော်ဝင်းအောင်၊ ၆၃/၆၅၊ ၆၅၊ ၆၅

နေ့စွဲ ၁၃.၁၂.၁၇ စက်ဝန်းအားအမှတ်ခြစ်ပေးပါ (✓) စက်ဝန်း(၁) စက်ဝန်း(၂) စက်ဝန်း(၃) စက်ဝန်း(၄)

ပြည်နယ်/တိုင်း မဲခွ်၊ ဝဋ်၊ မြန်မာ၊ ပုသိမ်၊ တောင်၊ ကျေးရွာအုပ်စု၊ ဂုဏ်သာ၊ အုတ်

ကျေးရွာအမည်	ထောင်ရွက်မည့် လုပ်ငန်းများ	အတိုင်းအတာ (အမြင့်/အလျား/အနံ၊ အရေအတွက် စသည်ဖြင့်)	ခန့်မှန်း တိုက်ရိုက် အကျိုးစီးပွားစွန့် ချိသူများ	အဆိုပြုတင်ပြသူ	ခန့်မှန်းကျန်ကျစရိတ်			
					စီမံကိန်းမှ ထည့်ဝင်မှု	ကျေးရွာမှ ထည့်ဝင်မှု	အခြားထည့်ဝင်မှု (ခေါ်ပြုပါ) ထည့်ဝင်ငွေ၊ အမည်/အဖွဲ့	စုစုပေါင်း
မွေးတော	ရွာတွင်း ချောခါ၊ ကျောက်ခါ၊ လမ်း	၀'၇" x ၁၀၀'၊ ၁၂' - ၀"	၁၇၆	<input type="checkbox"/> ကျား <input type="checkbox"/> မ <input checked="" type="checkbox"/> ကျား+မ	၃၃၀၀၀၀၀			၃၃၀၀၀၀၀
ကျွန်းရွာ	ကျေးရွာ ချွင်းခါ၊ ချောခါ၊ ကျောက်ခါ၊ လမ်း	၁'၀" x ၁၂၀'၊ ၁၀' - ၀"	၄၂၆	<input type="checkbox"/> ကျား <input type="checkbox"/> မ <input checked="" type="checkbox"/> ကျား+မ	၄၀၀၀၀၀၀			၄၀၀၀၀၀၀

ဂုဏ်သာအုတ်	အာခါကျောက်ခါ၊ လမ်း အခါ ချွင်းချွင်းချွင်း	၃'၀" x ၅၀၀'၊ ၁၂' - ၀"	၄၈၄	<input type="checkbox"/> ကျား <input type="checkbox"/> မ <input checked="" type="checkbox"/> ကျား+မ	၄၃၀၀၀၀၀			၄၃၀၀၀၀၀
ဂုဏ်သာကျွန်း	ကျွန်းလမ်း တံတား	၇'၀" x ၄၀' - ၀" x ၁၂' - ၀"	၆၁၀	<input type="checkbox"/> ကျား <input type="checkbox"/> မ <input checked="" type="checkbox"/> ကျား+မ	၄၅၀၀၀၀၀			၄၅၀၀၀၀၀
သွေးဘက်	ရွာ အာခါလမ်း ချောခါ၊ ကျောက်ခါ၊ လမ်း	၀'၉" x ၁၆၀၀'၊ ၁၂' - ၀"	၉၉၃	<input type="checkbox"/> ကျား <input type="checkbox"/> မ <input checked="" type="checkbox"/> ကျား+မ	၅၀၀၀၀၀၀			၅၀၀၀၀၀၀

ဗဟို ကျေးရွာအုပ်စု စီမံကိန်း/စီမံကိန်းဦးစီးဌာန၊ လက်မှတ် ရုပ်စွဲ

ဦးစီးဌာန
အုပ်စု စီမံကိန်း ဦးစီးဌာန

အုပ်စု စီမံကိန်း ဦးစီးဌာန
ဂုဏ်သာ အုပ်စု

၂

၁၁. ဥဒုတိယနှစ်စက်ဝန်းကျေးရွာအုပ်စု စီမံကိန်းလုပ်ငန်းခွဲရွေးချယ်ခြင်း (ပုံစံ-၄)

ပုံစံ - ၈ - ၄ ကျေးရွာအုပ်စုစီမံကိန်းလုပ်ငန်းခွဲရွေးချယ်ခြင်းပုံစံ (Form PC 4)

လယ်ဧက/ရွာအုပ်စု စီမံကိန်းလုပ်ငန်းခွဲရွေးချယ်မှုအတွက် အထောက်အကူပြုရန်အတွက် ကျေးရွာအုပ်စု CF/TF တို့၏ အကူအညီရယူ၍ ကျေးရွာစီမံကိန်းအတွက် လက်မှတ်ထုတ်ပေးခြင်း၊ အဆိုပါပုံစံအား ဖြည့်စွက်ပြီးနောက် ကျေးရွာအုပ်စု ဦးစီးဌာနသို့ တင်ပြရန်အတွက် TPIC ဝန်ထမ်းများအတွက် နောက်ဆက်တွဲအဖြစ် တင်ပြရမည်။ <input type="checkbox"/> မှ ကျေးရွာအုပ်စုအဖွဲ့ဝင်များ၏ စီမံကိန်းလုပ်ငန်းခွဲရွေးချယ်မှု အချက်အလက်များကို MIS သို့ ထည့်သွင်းရမည်။ (ယခုနှစ်စီမံကိန်းလုပ်ငန်းခွဲ မလုပ်ကိုင်သော ကျေးရွာများ မပါပင်ပါ။)	
ကျေးရွာအုပ်စုအဖွဲ့ဝင်များ၏ အမည်အရင်းအမြစ် ဝန်ထမ်းအမည်	စက်ဝန်းအားအမှတ်ခြစ်ပေးပါ။ (✓) <input type="checkbox"/> စက်ဝန်း(၁) <input type="checkbox"/> စက်ဝန်း(၂) <input type="checkbox"/> စက်ဝန်း(၃) <input type="checkbox"/> စက်ဝန်း(၄)
နေ့စွဲ ၂၀.၁၁.၁၇	ကျေးရွာအုပ်စု ဂုဏ်သဘာ

ကျေးရွာအမည်	ထောက်ခံပေးသည့် လုပ်ငန်းများ	အတိုင်းအတာ (အမြင့်/အလျား x အနံ၊ အရေအတွက် စသည်ဖြင့်)	ခန့်မှန်း တိုက်ရိုက် အကျိုးစီးပွားစွဲ ရှိသူများ	အဆိုပြုကောင်ပြုသူ	ခန့်မှန်းကျေးဇူးတင်ထိရောက်မှု			စုစုပေါင်း
					စီမံကိန်းမှ ထည့်သွင်းမှု	ကျေးရွာမှ ထည့်သွင်းမှု	အခြားတာဝန်ထမ်းမှ ထည့်သွင်းမှု (မိမိပြုမိ) စသည်/အခြား	
ဘူးဘက်	ရွာအဝင်လမ်း (ကျောက်ခင်းလမ်း)	၇၀၀' x ၁၅' x ၀' - ၉"		<input type="checkbox"/> ကျေး <input type="checkbox"/> မ မကျေး+မ	၄,၃၀၀,၀၀၀	-	-	၄,၃၀၀,၀၀၀
ပွေးတော	လမ်းကွင်းလမ်း (ကျွန်းကျွန်းလမ်း)	၃၀၀' x ၁၀' x ၀' - ၈"		<input type="checkbox"/> ကျေး <input type="checkbox"/> မ မကျေး+မ	၄,၉၀၀,၀၀၀	-	-	၄,၉၀၀,၀၀၀

ဂုဏ်သဘာ(ရွာ)	ရွာအဝင်လမ်း	၃၂၀၀' x ၁၅' x ၀' - ၉"	၃၂,၉၀၀,၀၀၀	<input type="checkbox"/> ကျေး <input type="checkbox"/> မ <input type="checkbox"/> ကျေး+မ				၃၂,၉၀၀,၀၀၀
				<input type="checkbox"/> ကျေး <input type="checkbox"/> မ <input type="checkbox"/> ကျေး+မ				
				<input type="checkbox"/> ကျေး <input type="checkbox"/> မ <input type="checkbox"/> ကျေး+မ				

ရက်စွဲ ၂၀.၁၁.၁၇
 ဦးစီးဌာန
 ၂၀.၁၁.၁၇

၁၁.၃။တတိယနှစ်စက်ဝန်းကျေးရွာအုပ်စု စီမံကိန်းလုပ်ငန်းခွဲရွေးချယ်ခြင်း (ပုံစံ-၄)

ပုံစံ - ၈ - ၄ ကျေးရွာအုပ်စုစီမံကိန်းလုပ်ငန်းခွဲရွေးချယ်ခြင်းပုံစံ (Form PC 4)

လမ်းညွှန်မှုကိ်း စီမံကိန်းလုပ်ငန်းခွဲရွေးချယ်မှုအစည်းအဝေးပြီးနောက်တွင် ကျေးရွာအုပ်စုမှ CF/TFတို့၏ အကူအညီရယူ၍ ကျေးရွာစီမံကိန်းအဖွဲ့မှ လက်မှတ်ရေးထိုးပြီး အဆိုပါပုံစံအား ပြည့်စုံအောင်ဖြည့်သွင်းရမည်။ ပုံစံအား ပြည့်စုံစွာဖြည့်သွင်းပြီးပါက ကျေးရွာအုပ်စုမှ ပြီးတိုးတက်ရေးစီမံကိန်းတွင် TPIC သို့ ပေးပို့ရန်အတွက် နောက်ဆက်တွဲအဖြစ် ထားရှိရမည်။ CF မှ ကျေးရွာတစ်ရွာချင်းစီ၏ စီမံကိန်းလုပ်ငန်းခွဲဆိုင်ရာ အချက်အလက်များကို MIS သို့ ထည့်သွင်းရမည်။ (ယခုနှစ်စီမံကိန်းလုပ်ငန်းခွဲ မလုပ်ကိုင်သော ကျေးရွာများ မပါဝင်ပါ။)

ကျေးရွာစည်းရုံးရေးမှူး/ဝန်ထမ်းအမည် ပြီးစုံစစ်ဆေး (လ/ဝဝ ချုပ်ပညာရေး)

နေ့စွဲ ၂၆. ၉. ၂၀၁၈ ဝက်ဝန်းအားအမှတ်ပြစ်ပေးပါ။ (V) ဝက်ဝန်း(၁) ဝက်ဝန်း(၂) ဝက်ဝန်း(၃) ဝက်ဝန်း(၄)

ပြည်နယ်/တိုင်း ဝဲချင်း ပြို့နယ် ငြိမ်းတောင်း ကျေးရွာအုပ်စု ရက်စွဲ

ကျေးရွာအမည်	ဆောင်ရွက်မည့် လုပ်ငန်းများ	အတိုင်းအတာ	ခန့်မှန်း တိုက်ရိုက် အကျိုးစီးပွားနှင့် နိဗ္ဗာန်များ	အဆိုပြုတင်ပြသူ	ခန့်မှန်းကျန်ကျစိတ်			စုစုပေါင်း
					စီမံကိန်းမှ ထည့်ဝင်မှု	ကျေးရွာမှ ထည့်ဝင်မှု	အခြားထည့်ဝင်မှု (ဖော်ပြပါ) အမည်/အဖွဲ့	
စုတ်ဝဘ(အောက်)	ရွာထဲလွန်ကန် တံတား ဆောက်လုပ်ခြင်း	၅၀'x၅၅'x၆'	၄၉၄	<input type="checkbox"/> ကျား <input type="checkbox"/> မ <input checked="" type="checkbox"/> ကျား+မ	၁၇,၅၀၀,၀၀၀			၁၇,၅၀၀,၀၀၀
လှိုင်	ရွာထဲလွန်ကန် လိုက်လံအေးအေး ဆွဲခြင်း နေရာ ခြေလှမ်းလမ်းခြင်း	၅၅'x၅၅'x၆'	၄၅၅	<input type="checkbox"/> ကျား <input type="checkbox"/> မ <input checked="" type="checkbox"/> ကျား+မ	၁၂,၅၀၀,၀၀၀			၁၂,၅၀၀,၀၀၀
သူးဝက်	ရွာထဲလွန်ကန် ဆောက်လုပ်ခြင်း	၁၇'x၁၇'x၅'	၁၀၁၁	<input type="checkbox"/> ကျား <input type="checkbox"/> မ <input checked="" type="checkbox"/> ကျား+မ	၉,၅၀၀,၀၀၀			၉,၅၀၀,၀၀၀
				<input type="checkbox"/> ကျား <input type="checkbox"/> မ <input type="checkbox"/> ကျား+မ				
				<input type="checkbox"/> ကျား <input type="checkbox"/> မ <input type="checkbox"/> ကျား+မ				

ရာထူး ကျေးရွာအုပ်စု စီမံကိန်းအဖွဲ့အဖွဲ့မှ အမည် လက်မှတ် ရက်စွဲ
 ဒေါ်ဂျိုစော ၂၆. ၉. ၂၀၁၈
 ဦးကျော်စွာ ၂၆. ၉. ၂၀၁၈

၁၁.၄။စတုတ္ထနှစ်စက်ဝန်းကျေးရွာအုပ်စု စီမံကိန်းလုပ်ငန်းခွဲရွေးချယ်ခြင်း (ပုံစံ-၄)

ပုံစံ - ၀ - ၄ ကျေးရွာအုပ်စုစီမံကိန်းလုပ်ငန်းခွဲရွေးချယ်ခြင်းပုံစံ (Form PC 4)

လက်ညှိုးရက်၊ စီမံကိန်းလုပ်ငန်းခွဲရွေးချယ်မှုအစည်းအဝေးပြီးနောက်တွင် ကျေးရွာအုပ်စုမှ CF/TF တို့၏ အကူအညီရယူ၍ ကျေးရွာစီထောက်စက်မတ်မှ လက်မှတ်ရေးထိုးပြီး အဆိုပါပုံစံအား ပြည်ပုံစံအောင်မြင်သွင်းရမည်။ ဤပုံစံအား ပြည်ပုံစံဖြည့်သွင်းပြီးပါက ကျေးရွာအုပ်စုမှ ပြီးဆုံးစာတမ်းရေးစီမံချက်တွင် TPIC သို့ ပေးပို့ရန်အတွက် နောက်ဆက်တွဲအဖြစ် ထားရှိရမည်။ CF မှ ကျေးရွာတစ်ရွာချင်းစီ၏ စီမံကိန်းလုပ်ငန်းခွဲဆိုင်ရာ အချက်အလက်များကို MIS သို့ ထည့်သွင်းရမည်။ (ယခုနှစ်စီမံကိန်းလုပ်ငန်းခွဲ မလုပ်ကိုင်သော ကျေးရွာများ မပါဝင်ပါ။)

ကျေးရွာစည်ရုံးစရိတ်/ပန်ထမ်းအမည် ဒီဂရီ ၂၅၆၃၅၇

နေ့စွဲ 31 ၂၀၂၀ စက်ဝန်းအားအမှတ်ဖြစ်ပေးပါ။ (V) စက်ဝန်း(၁) စက်ဝန်း(၂) စက်ဝန်း(၃)

ပြည်နယ်/တိုင်း ပဲခူး၊ မြို့နယ် ပုသိမ်၊ ကျေးရွာအုပ်စု ရင်ဘာ

ကျေးရွာအမည်	ဆောင်ရွက်မည့် လုပ်ငန်းများ	အတိုင်းအတာ	ခန့်မှန်း တိုက်ရိုက် အကျိုးစီးပွားနှင့် ရိက္ခာများ	အဆိုပြုတင်ပြသူ	ခန့်မှန်းကျန်ကျစရိတ်			
					စီမံကိန်းမှ ထည့်ဝင်မှု	ကျေးရွာမှ ထည့်ဝင်မှု	အခြားထည့်ဝင်မှု (ခေါ်ငြိမ်း) ထည့်ဝင်မှု၊ အမည်/အဖွဲ့	စုစုပေါင်း
ဘူးဘက်	ချောင်းကျောက်လမ်း	1800'x15'	ကျား - 491 မ - 523 ပေါင်း - 1014	<input type="checkbox"/> ကျား <input type="checkbox"/> မ -ကျား+မ	၅၅၈၀၀၀၀			
အေးတော	ဘက်စုံသုံး ခရီးစဉ်	၃၇'x၂၀'x1၇'	ကျား - 59 မ - 78 ပေါင်း - 137	<input type="checkbox"/> ကျား <input type="checkbox"/> မ -ကျား+မ	၃၃၆၅၀၀၀၀			
ထိုင်းကွာ	စီးကြိုသွယ်တန်းစဉ်	3000'	ကျား - 200 မ - 237 ပေါင်း - 437	<input type="checkbox"/> ကျား <input type="checkbox"/> မ -ကျား+မ	၅၅၅၈၀၀၀၀			
ရင်ဘာ (၇)	ကွန်ကရစ် ဘီးလမ်း	2(700'x3'x6')	ကျား - 291 မ - 313 ပေါင်း - 604	<input type="checkbox"/> ကျား <input type="checkbox"/> မ -ကျား+မ	၅၅၃၀၀၀၀၀			
ရင်ဘာ (၈)	ကျောက်စီးခွဲ	450'x၃၀'x၄'	ကျား - 225 မ - 266 ပေါင်း - 491	<input type="checkbox"/> ကျား <input type="checkbox"/> မ -ကျား+မ	၃၅၂၀၀၀၀၀			

ရာထူး ကျေးရွာအုပ်စု စီ/ထောက်စက်မတ် ဥက္ကဋ္ဌ အမည် လက်မှတ် ရက်စွဲ 3.1.2020

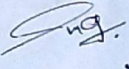
ဦးအောင်နိုင် 

၁၂။ အစည်းအဝေးမှတ်တမ်းများ

လူထုဝဟ်ပြုစီမံကိန်း၊ ပန်းတောင်းမြို့နယ်
(ပထမအကြိမ်)
အစည်းအဝေးမှတ်တမ်း

အစည်းအဝေးရည်ရွယ်ချက်	၂၀၁၈ ခုနှစ် လျှော့စွန့်ပေးရေး အခြေခံသဘောတရားများကို သိရှိစေရန် ၊ လူထုပူးပေါင်း ပါဝင်သော လူမှုဆန်းစစ်ချက်များ ဖော်ထုတ်ရန်နှင့် လျှော့စွန့်ပေးရေး အစီအစဉ်များ ဖွဲ့စည်းရန်
ကျေးရွာအမည်	၇၆၁၁ အနောက်
ကျေးရွာအုပ်စုအမည်	၇၆၁၁
နေ့စွဲ။ ၆.၇.၂၀၁၈	နေရာ။ သုံးဆော်ကြီးကျောင်း
တက်ရောက်သူဦးရေ ကျား (၄၄) ဦး မ (၅၃) ဦး ပေါင်း (၉၇) ဦး	အချိန်။ ၉:၀၀ AM

အစည်းအဝေးအစီအစဉ်များ

- (၁) ...ကျေးရွာအုပ်ချုပ်ရေးမှူးမှ အဖွဲ့အမြောက်အမြား ပြောကြားခြင်း
- (၂) ...ကာကွယ်ရေးဦးစီးဌာနမှ ပြည်ထောင်စုအဖွဲ့အစည်း ပြောကြားခြင်း
- (၃) ...ကျေးရွာလူထုမြေအဖွဲ့အစည်း ဖွဲ့စည်းခြင်း
- (၄) ...လူမှုဆန်းစစ်ချက်အစီအစဉ် အားဖြည့်စွက်ဆွေးနွေးခြင်း
- (၅) ...တက်ပတ်စပို့အစီအစဉ်အား ရွာစေတနာ့အဖွဲ့အစည်းမှ ဆွေးနွေးချမှတ်ခြင်း
- (၆) ...အစီအစဉ် အစည်းအဝေးပြီးဆုံးကြောင်း ပြောကြားခြင်း

အစည်းအဝေးဆွေးနွေးချက်များ

... အုပ်ချုပ်ရေးမှူး ဦးသန်းဝင်း... မြေအဖွဲ့အမြောက်အမြား ပြောကြားရာတွင်...
... မိမိတို့ စက်ဝန်းအောက်တွင်... ကျေးရွာလူထုပူးပေါင်းပါဝင်ဆွေးနွေးခြင်း...
... မြေအဖွဲ့အစည်း... အစီအစဉ်... အစီအစဉ်... အစီအစဉ်... အစီအစဉ်...
... ကျေးရွာလူထုမြေအဖွဲ့အစည်း... အစီအစဉ်... အစီအစဉ်... အစီအစဉ်... အစီအစဉ်...
... ကျေးရွာလူထုမြေအဖွဲ့အစည်း... အစီအစဉ်... အစီအစဉ်... အစီအစဉ်... အစီအစဉ်...
... ကျေးရွာလူထုမြေအဖွဲ့အစည်း... အစီအစဉ်... အစီအစဉ်... အစီအစဉ်... အစီအစဉ်...
... ကျေးရွာလူထုမြေအဖွဲ့အစည်း... အစီအစဉ်... အစီအစဉ်... အစီအစဉ်... အစီအစဉ်...

လူထုဖွံ့ဖြိုးရေးအဖွဲ့၊ ပန်းတောင်းမြို့နယ်
 (ဒုတိယအကြိမ်)
အစည်းအဝေးမှတ်တမ်း

အစည်းအဝေးရည်ရွယ်ချက်	တတိယနှစ်စက်ဝန်း ဘဏ္ဍာရေးစာတမ်းစစ်ဆေးချက်ဖြင့် နှင့် ယူဆချက်များ စွဲချက်များ စွဲချက်များနှင့်
ကျေးရွာအမည်	ဂုဏ်သာ (အောက်)
ကျေးရွာအုပ်စုအမည်	ဂုဏ်သာ
နေ့စွဲ၊ ၆.၉.၂၀၁၆	နေရာ၊ ဂုဏ်သာ အောက်ဘက်ဘက် (ကျေးရွာ)
တက်ရောက်သူဦးရေ ကျား (၄၀)ဦး မ (၁၇)ဦး ပေါင်း (၅၇)ဦး	အချိန်၊ ၁၂ : ၃၀ PM

အစည်းအဝေးအစီအစဉ်များ

- (၁) PRA (၆)ခု နားဖြူရည်ဆွေးနွေးတင်ပြခြင်း.....
- (၂) ကျေးရွာစီမံကိန်း ယူဆချက်များ စွဲချက်များဖြင့်.....
- (၃) ကျေးရွာစီမံခန့်ခွဲမှုစက်မတီဝင်များ စွဲချက်များဖြင့်.....
- (၄) ကျား၊မ၊ ရေးရာ ကမ်းတူ ဝါဒီများ.....
- (၅) နာခွက်ချက်ဖြင့်.....
- (၆)

အစည်းအဝေးဆွေးနွေးချက်များ

..... ပထမအကြိမ် ကျေးရွာအစည်းအဝေးတွင် ဆွေးနွေးခဲ့သော အကြောင်း
 အရာများ ဖြည့်စည်းပေးခြင်း ခံယူသည်.....
 ယူဆချက်များကို ကျေးရွာယူဆချက်စီမံကိန်းစာတမ်း ယူဆချက်များ
 ဆိုက်ရာများ ဆွေးနွေးခဲ့ပြီး နောက်ယူဆချက်စီမံကိန်းများကို ဖြည့်စည်းဆွေးနွေး
 ခဲ့ပြီး ယူဆချက်များကို ဖြည့်စွက်ခဲ့ပါသည်.....
 စီမံကိန်း နှစ်တွင် အကျုံးဝင်သော ယူဆချက်များ၏ အစီအစဉ် ဖွင့်ဆိုချက်
 နှင့် ကန့်သတ်ချက်များအား ရှင်းလင်းပြောကြားပြီး အဖြေအယူဆ ဆွေးနွေးခဲ့ပါ
 သည်။

...လာရသည့်အတွက်အထူးပင်ကျေးဇူးတင်ပါကြောင်း၊ အားပေးတိုက်တွန်း
ပါကြောင်း၊ ကြားရင်းအခင်းအငယ်ကိုရှုတ်ယုတ်ဖျက်ဖျက်ပါသည်။ အစဉ်
အစားရုတ်ယုတ်ခြင်း၊ နောက်ပိုင်းပိုင်းတို့ပါဝင်မှု၊ ရန်ကင်းကင်းမဲ့မှု၊ နှင့်
ကျေးဇူးတင်မှု၊ ကျေးဇူးတင်မှု၊ များသောအားဖြင့် ဖြစ်ပေါ်ပါသည်။

အစည်းအဝေးဆုံးဖြတ်ချက်များ

(၁) ကျေးဇူးတင်မှုနှင့် သဘောထားဖြင့် တိကျသောချာသော P.R.A. (၆)ခု ဖြစ်သည်။

- ပြုစုမှုများအား အချို့သမား မတူညီသော သဘောထားများဖြင့် ဖြစ်ပေါ်လာသော
..... ဖြစ်ပေါ်နေခြင်းများကို ကျေးဇူးတင်မှုနှင့် သဘောထားတူညီစွာ တွေ့ရှိရပါသည်။
..... ဆုံးဖြတ်ကာ ဦးစားပေးပေးပေးရန် ကျေးဇူးတင်ပါသည်။
..... ဦးစားပေးပေးရန် များစွာ
..... ပထမဦးစားပေး
..... ဒုတိယဦးစားပေး ဖြစ်ပေါ်လာရန် လိုအပ်ပါသည်။
..... တတိယဦးစားပေး တက်ရောက်မှုများ
..... စတုတ္ထဦးစားပေး ဆေးပေးရန်

- (၂) ကျေးဇူးတင်မှုနှင့် အကျင့်ပယ်ခြင်းများတွင် ကျော်လွန်သော ကော်မတီဝင်
..... များ၏ အန္တရာယ်များ ဖြစ်ပေါ်လာခြင်းအား ဝင်ရောက်ကမ်းဆင်မှုများကို
..... ကော်မတီဝင်များက ကျေးဇူးတင်မှုနှင့် သဘောထားဖြင့် ဖြစ်ပေါ်နေခြင်းများ
..... ရန်ဆုံးဖြတ်ပါသည်။

အစည်းအဝေးမှတ်တမ်းတင်သူ
လက်မှတ် *[Signature]*
အမည် ဦးအောင်သူ ယင်း
ရာထူး စည်းရုံးရေးမှူး
.....

အစည်းအဝေးမှတ်တမ်း

အစည်းအဝေးရည်ရွယ်ချက်	စီမံကိန်းလုပ်ငန်းခွဲခြားခြင်းနှင့် ကျေးရွာစီမံခန့်ခွဲမှုအဖွဲ့ဖွဲ့စည်းခြင်း ဝေဖန်ကိစ္စဖြေရှင်းမှုနှင့် ကျားမရေးရာအကြောင်းသိရှိစေရန်
ကျေးရွာအမည်	ရွှေပင်သာ
ကျေးရွာအုပ်စုအမည်	ကျေးကျွန်
နေ့စွဲ။	14. 12. 2019
နေရာ။	အချိန်။
တက်ရောက်သူဦးရေ	၅၇-ယောက် (12:00) နာရီ
ကျား (29) ဦး	
မ (16) ဦး	
ပေါင်း (45) ဦး	

အစည်းအဝေးအစီအစဉ်များ

- (၁) PRA Tools (၆) မျိုးအား မြန်မာပြည်ပြင်ဆင်
- (၂) လက်တွေ့အသုံးပြုပုံစံများနှင့် မြို့များ၊ ရေလျှော့အကြောင်း ဆွေးနွေးခြင်း
- (၃) စီမံကိန်းလုပ်ငန်းခွဲ ချေးယူခြင်း
- (၄) ကျေးရွာစီမံခန့်ခွဲမှုကော်မတီဖွဲ့စည်းခြင်း
- (၅) ဝေဖန်ကိစ္စဖြေရှင်းမှုနှင့် ကျားမရေးရာအကြောင်း ဆွေးနွေးခြင်း
- (၆) စာချုပ်ချုပ်ဆိုခြင်း

အစည်းအဝေးဆွေးနွေးချက်များ

..... တက်ရောက်လာသော ကျေးရွာအုပ်စုအား ၀-၁၁ တွင် အောက်ဖွဲ့စည်းပုံကို ကျေးရွာအုပ်စုအဖွဲ့အစည်းများ ပေးပို့ပေးကာ ကိုယ်တိုင်စုစည်းမှုများဖြင့် မြန်မာနိုင်ငံတော် (၂၀၁၅) ခုနှစ်အစည်းအဝေးကော်မတီ၏ အထောက်အကူပြုချက်များကို အသုံးပြုနိုင်စေရန် ရည်ရွယ်ချက်ဖြင့် ဆွေးနွေးဆွေးနွေးထားသော အချက်အလက်များကို မြန်မာပြည်တွင်းတွင် ကန့်သတ်ပေးခဲ့သည်။

..... အချိန်အကွာအဝေးများနှင့် ပတ်သက်၍ အချိန်မီအသုံးပြုမှုများကို အထောက်အကူပြုနိုင်စေရန် ရည်ရွယ်ချက်ဖြင့် ဆွေးနွေးဆွေးနွေးထားသော အချက်အလက်များကို မြန်မာပြည်တွင်းတွင် ကန့်သတ်ပေးခဲ့သည်။

..... အချိန်အကွာအဝေးများနှင့် ပတ်သက်၍ အချိန်မီအသုံးပြုမှုများကို အထောက်အကူပြုနိုင်စေရန် ရည်ရွယ်ချက်ဖြင့် ဆွေးနွေးဆွေးနွေးထားသော အချက်အလက်များကို မြန်မာပြည်တွင်းတွင် ကန့်သတ်ပေးခဲ့သည်။

.....ကြေး၊ လေ့ကျင့်ရေး၊ ဖြစ်သည်။ အကျဉ်းချုပ်များကို COC - HR အားဖြည့်ပေး
..... မြင်း၊ နှင်း၊ မြင်း၊ လင်း၊ လောကဗျူဟာများကို မေးမြန်းနိုင်ကြောင်းဖြင့်ဖြစ်သည်။
..... အဖွဲ့အစည်းများကို ကျင့်သုံးခြင်းဖြစ်သည်။

အစည်းအဝေးဆုံးဖြတ်ချက်များ

① ဦးစားပေးလုပ်ငန်းများ

① ကျောင်းအဖွဲ့များကို

② ကျန်းမာရေးအေးပေးရေး

③ ဖွဲ့စည်းပေးခြင်း

④ ကျောင်းအားကစားကွင်း

⑤ အသေးစုများ

② စီမံကိန်း - အိမ်ဂိုဏ်း - အိမ်အိမ်ဝင်

အော်ဇာတ်ဝိဇ္ဇာ - အိမ်အိမ်အိမ်ဝင် - အိမ်အိမ်ဝင်

ကျေးဇူးတင်ပေးခြင်းဖြစ်သည်။

အစည်းအဝေးမှတ်တမ်းတင်သူ

လက်မှတ်

အမည်

ရာထူး

.....
.....
.....
.....

အစည်းအဝေးမှတ်တမ်း

အစည်းအဝေးရည်ရွယ်ချက်	စီမံကိန်းလုပ်ငန်းခွဲ၍ရှေးနှင့် ကျေးရွာစီမံခန့်ခွဲမှုအဖွဲ့ဖွဲ့စည်းခြင်း၊ ဝေဖန်အကဲဖြတ်ရာတွင်ကျားမရေးရာအကြောင်းသိရှိရေး
ကျေးရွာအမည်	ရွှေမည်သာ
ကျေးရွာအုပ်စုအမည်	ရှေ့ကျော်
နေ့စွဲ။	နေရာ။
14. 12. 2019	
တက်ရောက်သူဦးရေ	အချိန်။
ကျား (29) ဦး	၅.၀၀ (၁၂.၀၀) နာရီ
မ (16) ဦး	
ပေါင်း (45) ဦး	

အစည်းအဝေးအစီအစဉ်များ

- (၁) PRA Tools (၆) မျိုးစုံကားဖြန့်ဖြူးပေးခြင်း
- (၂) လက်ထောက်နည်းပညာများမှ ဖွဲ့စည်းရေးလုပ်ငန်းအကြောင်းအဖွဲ့ဖွဲ့ခြင်း
- (၃) စီမံကိန်းလုပ်ငန်းခွဲ ဖြေရှင်းခြင်း
- (၄) ကျေးရွာစီမံခန့်ခွဲမှုကော်မတီဖွဲ့စည်းခြင်း
- (၅) ဝေဖန်အကဲဖြတ်ရာတွင် ကျားမရေးရာအကြောင်းအဖွဲ့ဖွဲ့ခြင်း
- (၆) စာနာချပေးခြင်း

အစည်းအဝေးဆွေးနွေးချက်များ

..... တက်ရောက်လာသော ကျေးရွာအုပ်စုအား ၈-၁၁ ဖွဲ့စည်းပေးခြင်းထက်ရှေ့ပြော
ချက်အတိုင်းရွက်ပေးကာ ကိုယ်တိုင်ပိုင်ဆိုင်မှုရှိပြီးမှ စီမံကိန်းကံ ၂၄၅
တက်ရောက်လာသောကြောင့် အစည်းအဝေးကြိုတင်စီမံချက် ထိုနေ့က လူထုဝဟိုပြု
မျှော်လင့် ကျေးရွာမှ ဖွဲ့စည်းအဖွဲ့ဖွဲ့ထားသော အစည်းအဝေးများကို မြန်မာပြည်တွင်း
ကံ ကန့်သတ်ပေးခဲ့သည်။

..... ထိုနေ့က လက်ထောက်နည်းပညာများမှ နေရာမရသော အဖွဲ့အစည်း
မှ ကျေးရွာအဖွဲ့အစည်းများကို စီမံကိန်းရေးရာအဖွဲ့အစည်းအဖြစ် ဖွဲ့စည်းခြင်း

ကြေးလေ့လာရှာဖွေခြင်းသည် ကော်မတီဝင်များက COC - HR အားဖြည့်တွင်
ဖွင့်နှင်ခြင်းပင်ဆောင်ရွက်ရမည့်အခါများက မေးမြန်းနိုင်ကြောင်းဖြစ်သည်
အဖြေအရပ်အရပ်က ရေးကားရမည့်အခါ ကျင့်သုံးရမည့်

အစည်းအဝေးဆုံးဖြတ်ချက်များ

၁။ ဦးစားပေးလုပ်ငန်းများ

- ၀၁။ ကျောင်းဖွဲ့စည်းခြင်း
- ၀၂။ ကျန်းမာရေးဆေးစစ်မှုများ
- ၀၃။ ဖွဲ့စည်းပုံပြင်ဆင်ခြင်း
- ၀၄။ ကျောင်းအားကစားကွင်း
- ၀၅။ အစားအသောက်

၂။ စီမံကိန်း - အိတ်ကိစ္စ - အိတ်ကိစ္စဝင်
အိတ်ကိစ္စဝင် - အိတ်ကိစ္စဝင် - အိတ်ကိစ္စဝင်
ကျေးဇူးတင်အားဖြင့် ဖြစ်ပေါ်သည်

အစည်းအဝေးမှတ်တမ်းတင်သူ

လက်မှတ်

အမည်

ရာထူး

၂၀၂၄
ဦးစောကျော်စွာ
၄

၁၃။ ကဏ္ဍအလိုက်ဦးစားပေးဖွံ့ဖြိုးရေးလုပ်ငန်းစဉ်များ

ကဏ္ဍအလိုက် လုပ်ငန်းချုပ်စာရင်း

ကဏ္ဍ	စဉ်	လုပ်ငန်းအမျိုးအစား	အဆိုပြုသူ(အမှန်ခြစ်ရန်)		ခုနှစ်	ထောက်ပံ့ပည့်အဖွဲ့အစည်း (သို့)ဌာန	မှတ်ချက်
			ကျား	ကျား+မ			
အခြေခံအဆောက်အအုံကဏ္ဍ (လမ်း/တံတား/ရေလိုချော့/ရေပေးစနစ်)	၁	လှောင်ရေအိုး		၈၂၀	၂၀၂၀	ပြည်ထောင်စုကြီး	
	၂	အောက်ကျေးရွာအုပ်စု		၆	၂၀၂၀	လူထုပညာရေးဌာန	
	၃						
	၄						
	၅						
လူမှုဝန်ထမ်း (ပညာရေး/ ကျန်းမာရေး နှင့် ဆိုင်ခံသာအဆောက်အအုံများနှင့် အခြားလိုအပ်ချက်များ)	၁	ကျောင်းခြံစည်းရိုး		၈၂၀	၂၀၂၀	လူထုပညာရေးဌာန	
	၂	ကျန်းမာရေးဆေးစခန်း		၈၂၀	၂၀၂၀	လူထုပညာရေးဌာန	
	၃	ကျောင်းအားလုံး ကွင်းမြေပြင်		၈၂၀	၂၀၂၀	လူထုပညာရေးဌာန	
	၄						
	၅						
သက်မွေးဝမ်းကျောင်းကဏ္ဍ (ပုံနှိပ်ရေး/ ဖွံ့ဖြိုးရေး နှင့် ဆိုင်ခံသာ အဆောက်အအုံများ နှင့် အခြား လိုအပ်ချက်များ)	၁	အောက်ကျေးရွာအုပ်စု		၆	၂၀၂၀	ကျေးလက်ဦးစီးဌာန	
	၂						
	၃						
	၄						
	၅						
သဘာဝဘေးအန္တရာယ် လျှော့ချရေး ကဏ္ဍ	၁						
	၂						
	၃						
	၄						
	၅						
အခြားကဏ္ဍ (ဌာနဆိုင်ရာများသို့ လိုအပ်ချက် နဲ့ခြား နှင့် အကောင်အထည် ဖော်ဆောင်ဖွဲ့စည်းခြင်းမရှိ စသော လုပ်ငန်းများ)	၁						
	၂						
	၃						
	၄						
	၅						

VDP အရည်အသွေးထိန်းချုပ်မှု

ထိန်းချုပ်သူ-

ရက်စွဲ-

ရွာ-

VDP ရက်စွဲ-

မြို့နယ်-

ကျေးရွာအုပ်စု-

(၁) VDP စာရွက်စာတမ်းပြီးဆုံးမှုကို စစ်ဆေးပါ။ (OM အရ)

- မျက်နှာဖုံး (အဖုံး)
- မာတိကာ
- ကျေးရွာအခြေခံ Data
- PSA အကျဉ်းချုပ်နှင့် PRA လုပ်ငန်းစဉ်
- အမျိုးသား/အမျိုးသမီးအဖွဲ့များ၏ အခက်အခဲများ
- ကျေးရွာမျှော်မှန်းချက် (ဆွေးနွေးချက်ရလဒ်)
- အမျိုးသား/အမျိုးသမီးအဖွဲ့များသဘောတူထားသည့် နောင်လေးနှစ်အတွက် ဦးစားပေးလုပ်ငန်းများစာရင်း (အခြေခံအဆောက်အအုံ၊ အသက်မွေးမှု၊ ပညာရေး၊ လူမှုရေးထိန်းသိမ်းမှု....)

နောက်ဆက်တွဲများ-

- လူမှုရေးအကဲဖြတ်မှု စာရွက်စာတမ်းခါတ်ပုံနှင့် PRA လုပ်ငန်းစဉ် (ဖြစ်နိုင်လျှင်)၊ မြေပုံများ ပါရမည်၊ စည်းစိမ်ပိုင်ဆိုင်မှုအဆင့်၊ venn ပုံ...
- ကျေးရွာစီမံကိန်းရေးဆွဲရေးအစည်းအဝေးမိတ္တူ
- ကျေးရွာ၏အချက်အလက် (PC 1 ပုံစံ)
- ကျေးရွာမျှော်မှန်းချက်

(၂) လူမှုရေးအကဲဖြတ်မှုအရည်အသွေးနှင့် VDP စစ်ဆေးပါ။

- VDP တွင်ပါဝင်သောဦးရေ (အမျိုးသား/အမျိုးသမီး)-
- လူမှုရေးအကဲဖြတ်မှုအရည်အသွေးနှင့် VDP အတွက် ရက်ပေါင်း-
- PRA ပစ္စည်းများ အသုံးပြုသည့် အရေအတွက်-
- ပါဝင်သောဦးရေနှင့် လုပ်ငန်းများ မှတ်တမ်းတင်ခြင်း (အစည်းအဝေးမှတ်တမ်း၊ အဖွဲ့ခါတ်ပုံ၊ တိုင်းရင်းသားအနည်းစုနှင့် ထိခိုက်လွယ်သော အဖွဲ့များ)
 - အလွန်ကောင်း
 - ကောင်း
 - ညံ့
- လုပ်ငန်းများ မှတ်တမ်းတင်ခြင်းနှင့် အမျိုးသမီးအဖွဲ့အစည်းအဝေး၏ရလဒ် အားခွဲခြားပေးထားသလား။
 - ရှိ
 - မရှိ
- စီမံကိန်းအရေအတွက် (အမျိုးသား/အမျိုးသမီးရွေးချယ်မှုအရေအတွက်)-
 - PRAနှင့်သက်ဆိုင်သောအခြား စီမံကိန်းအရေအတွက် (အမျိုးသား/အမျိုးသမီးရွေးချယ်မှုအရေအတွက်)



လူထုဗဟိုပြုစီမံကိန်း

ကျေးလက်လူထုအခြေပြု၊ ဖွံ့ဖြိုးမှုကိုတိုးရှေးရှု

လူထုဗဟိုပြုစီမံကိန်း၊ သိပ္ပံလမ်းနှင့် ဆုတောင်းပြည့်ဘုရားလမ်းထောင့်၊ ကြခတ်ရပ်ကွက် ပန်းတောင်းမြို့နယ်၊
ပဲခူးတိုင်းဒေသကြီး၊ ရုံးဖုန်း ၀၉- ၄၂၂၃၉၅၅၇၂ www.cdd.drdmyanmar.org