



ပြည်ထောင်စုသမ္မတမြန်မာနိုင်ငံတော်အစိုးရ
 စိုက်ပျိုးရေး၊ မွေးမြူရေးနှင့် ဆည်မြောင်းဝန်ကြီးဌာန
 ကျေးလက်ဒေသဖွံ့ဖြိုးတိုးတက်ရေးဦးစီးဌာန



လူထုပတ်ဝန်းကျင်ပြုစီမံကိန်း

National Community Driven Development

NCDDP



ဒုတိယနှစ်စက်ဝန်း ကျေးရွာဖွံ့ဖြိုးရေးအစီအစဉ်

Village Development Plan (VDP)

ရွှေညီနောင်ကျေးရွာအုပ်စု၊ ရွှေညီနောင်ကျေးရွာ

၂၀၁၈ ခုနှစ်

ပန်းတောင်းမြို့နယ်



မာတိကာ

Contents

- ၁။ ပန်းတောင်းမြို့နယ်အခြေပြမြေပုံ..... 3
- ၂။ ရွှေညီနောင် ကျေးရွာအုပ်စု အခြေပြမြေပုံ 4
- ၃။ ရွှေညီနောင် ကျေးရွာအုပ်စု တွင်ပါဝင်သောကျေးရွာများစာရင်း 4
- ၄။ လူထုပူးပေါင်းပါဝင်သော လူမှုဆန်းစစ်ခြင်းနှင့် အကဲဖြတ်ခြင်းလုပ်ငန်းစဉ် အကျဉ်းချုပ်ဖွဲ့စည်းပုံ 5
- ၅။ ကျေးရွာဖွံ့ဖြိုးရေးအစီအစဉ်အတွက်အသုံးပြုခဲ့သော PRA tools တစ်ခုချင်းစီအတွက် သုံးသပ်ချက်များ 6
 - ၅.၁။ ကျား၊ မ ပင့်ကူအိမ်သုံးသပ်ခြင်း 6
 - ၅.၂။ ကျား၊ မ ပင့်ကူအိမ်သုံးသပ်ချက်..... 6
 - ၅.၃။ ကျေးရွာအရင်းအမြစ်အသုံးချမှုဖွဲ့စည်းပုံ..... 7
 - ၅.၄။ ကျေးရွာအရင်းအမြစ်အသုံးချမှုဖွဲ့စည်းပုံ သုံးသပ်ချက်..... 7
 - ၅.၅။ ဥစ္စာနေကြွယ်ဝမှုအဆင့်သတ်မှတ်ခြင်း..... 8
 - ၅.၆။ ဥစ္စာနေကြွယ်ဝမှုအဆင့်သတ်မှတ်ခြင်း၏ သုံးသပ်ချက်..... 8
 - ၅.၇။ အဖွဲ့အစည်းချိတ်ဆက်မှုပြမြေပုံ..... 9
 - ၅.၈။ အဖွဲ့အစည်းချိတ်ဆက်မှုပြမြေပုံ သုံးသပ်ချက် 9
 - ၅.၉။ ရာသီခွင်ပြ ပြက္ခဒိန်..... 10
 - ၅.၁၀။ ရာသီခွင်ပြ ပြက္ခဒိန် သုံးသပ်ချက် 10
 - ၅.၁၁။ လူမှုရေးနှင့် ကျေးရွာအရင်းအမြစ်ပြမြေပုံ 11
 - ၅.၁၂။ လူမှုရေးနှင့် ကျေးရွာအရင်းအမြစ်ပြမြေပုံ သုံးသပ်ချက် 11
- ၇။ ကော်မတီဝင်များရွေးချယ်ခြင်းနှင့်ကျေးရွာဖွံ့ဖြိုးရေးအစီအစဉ်ဆောင်ရွက်မှုမှတ်တမ်း ဓါတ်ပုံများ..... 12
 - ၇.၁။ ကျေးရွာအစည်းအဝေးနှင့် PRA Tools များအသုံးပြု၍ အချက်အလက်ကောက်ခံခြင်း 12
 - ၇.၂။ ရွှေညီနောင် ကျေးရွာ၏ စီမံကိန်းအထောက်အကူပြု ကျေးရွာကော်မတီဝင်များစာရင်း 13
- ၈။ ကျေးရွာအချက်အလက်(ပုံစံ-၁) 14
 - ၈.၁။ ပထမနှစ်စက်ဝန်း ကျေးရွာအချက်အလက်(ပုံစံ-၁)..... 14
 - ၈.၂။ ဒုတိယနှစ်စက်ဝန်း ကျေးရွာအချက်အလက်(ပုံစံ-၁) 17



၉။ စီမံချက်စက်ဝန်းအချိန်ဇယား (ပုံစံ -၂)..... 20

၉.၁။ ပထမနှစ်စက်ဝန်း စီမံချက်စက်ဝန်းအချိန်ဇယား (ပုံစံ -၂)..... 20

၉.၂။ ဒုတိယနှစ်စက်ဝန်း စီမံချက်စက်ဝန်းအချိန်ဇယား (ပုံစံ -၂)..... 22

၁၀။ ကျေးရွာဖွံ့ဖြိုးရေး ဦးစားပေးအစီအစဉ် (ပုံစံ-၃) ၁၀.၁။

ပထမနှစ်စက်ဝန်း ကျေးရွာဖွံ့ဖြိုးရေး ဦးစားပေးအစီအစဉ် (ပုံစံ-၃) 24

၁၁။ ကျေးရွာအုပ်စု စီမံကိန်းလုပ်ငန်းခွဲရွေးချယ်ခြင်း (ပုံစံ-၄)..... 28

၁၁.၁။ ပထမနှစ်စက်ဝန်း ကျေးရွာအုပ်စု စီမံကိန်းလုပ်ငန်းခွဲရွေးချယ်ခြင်း (ပုံစံ-၄)..... 28

၁၁.၂။ ဒုတိယနှစ်စက်ဝန်း ကျေးရွာအုပ်စု စီမံကိန်းလုပ်ငန်းခွဲရွေးချယ်ခြင်း (ပုံစံ-၄)..... 30

၁၂။ ဒုတိယနှစ်စက်ဝန်း အစည်းအဝေးမှတ်တမ်းများ 32

၁၃။ ကဏ္ဍအလိုက်ဦးစားပေးဖွံ့ဖြိုးရေးလုပ်ငန်းစဉ်များ(ပုံစံ-၄ နောက်ဆက်တွဲ) 34

၁၃.၁။ ပထမနှစ်စက်ဝန်း ကဏ္ဍအလိုက်ဦးစားပေးဖွံ့ဖြိုးရေးလုပ်ငန်းစဉ်များ(ပုံစံ-၄ နောက်ဆက်တွဲ)..... 34

၁၃.၂။ ဒုတိယနှစ်စက်ဝန်း ကဏ္ဍအလိုက်ဦးစားပေးဖွံ့ဖြိုးရေးလုပ်ငန်းစဉ်များ(ပုံစံ-၄ နောက်ဆက်တွဲ)..... 35

၁။ ပန်းတောင်းမြို့နယ်အခြေပြမြေပုံ

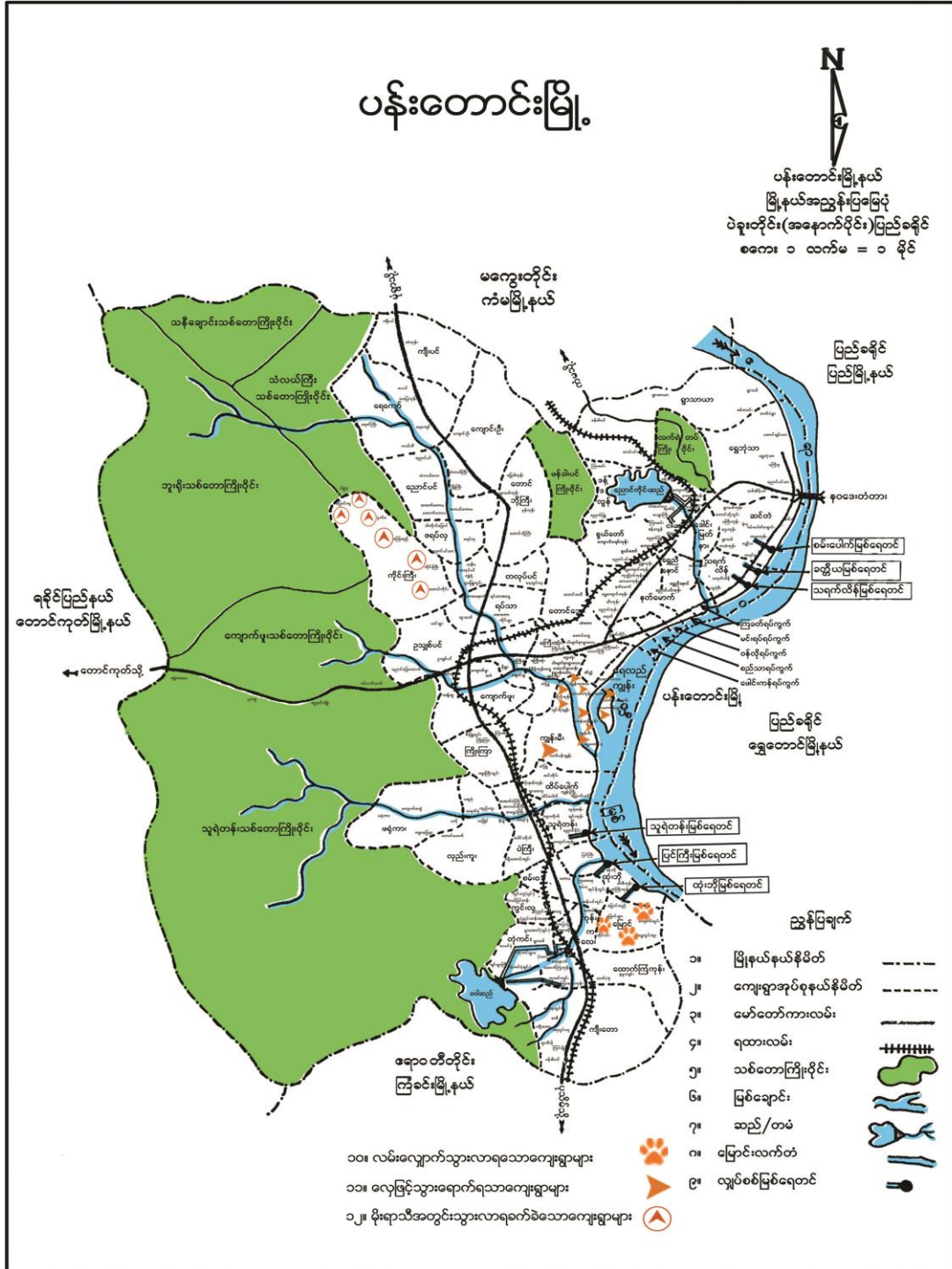

၂။ ရွှေညီနောင် ကျေးရွာအုပ်စု အခြေပြမြေပုံ

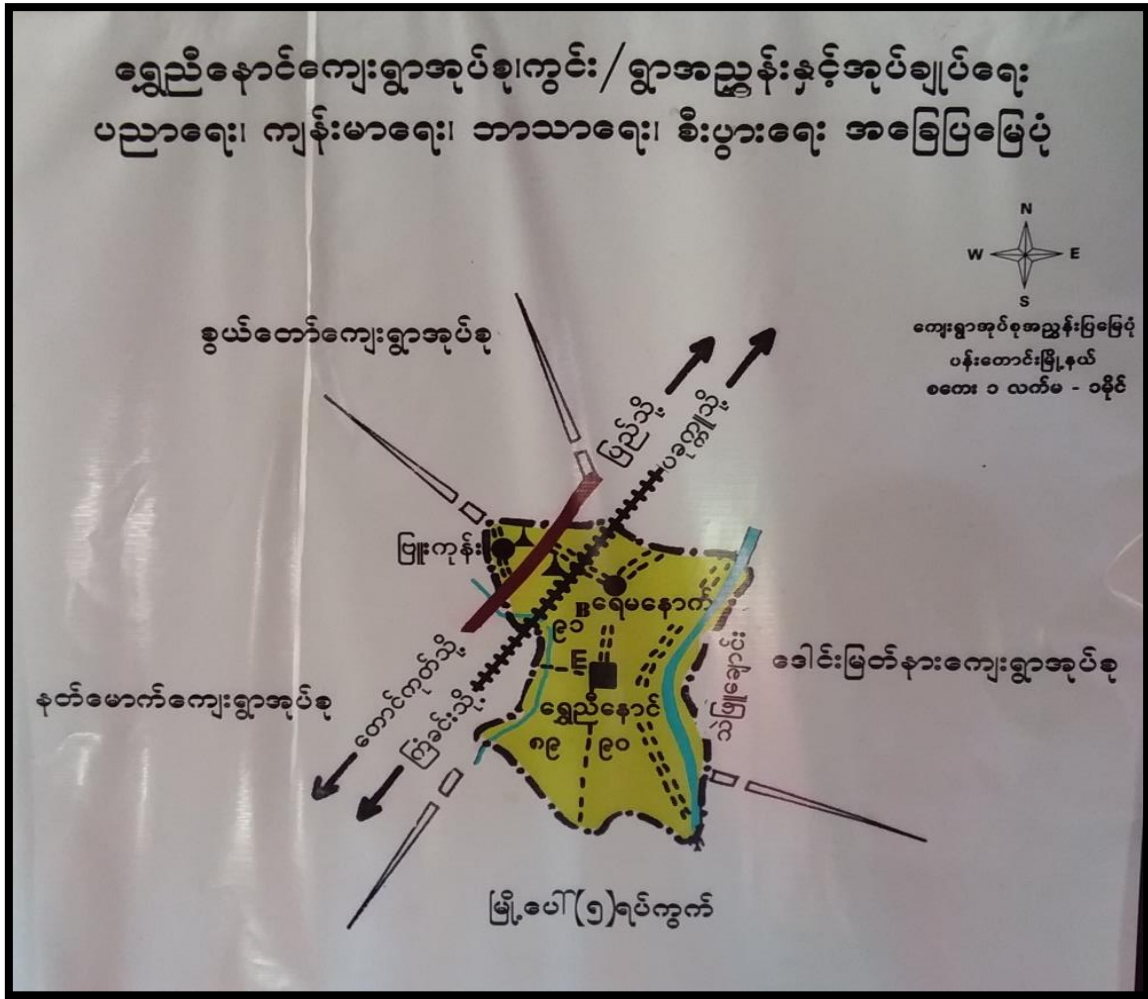

၃။ ရွှေညီနောင် ကျေးရွာအုပ်စု တွင်ပါဝင်သောကျေးရွာများစာရင်း

၁. ရွှေညီနောင် ကျေးရွာ
၂. ရေမနောက် ကျေးရွာ
၃. ပြုံးကုန်း ကျေးရွာ

၄။ လူထုပူးပေါင်းပါဝင်သော လူမှုဆန်းစစ်ခြင်းနှင့် အကဲဖြတ်ခြင်းလုပ်ငန်းစဉ် အကျဉ်းချုပ်ဇယား

စဉ်	အသုံးပြုခဲ့သော PRA Tools များ
၁	ကျေးရွာအရင်းမြစ်ပြမြေပုံ (Social Map)
၂	ရာသီခွင်ပြပြက္ခဒိန် (Seasonal Clender)
၃	ဥစ္စာနေကြွယ်ဝမှု ဦးစားပေးအဆင့်သတ်မှတ်ခြင်း (Wealth Ranking)
၄	ကျား၊ မ ပင့်ကူအိမ်သုံးသပ်ခြင်း (Cob Web)
၅	အရင်းအမြစ်အသုံးချမှုဖော်ထုတ်ခြင်း ဇယား (Asset Mapping)
၆	အဖွဲ့အစည်းချိတ်ဆက်မှုမြေပုံ (Veen diagram)

၅။ ကျေးရွာဖွံ့ဖြိုးရေးအစီအစဉ်အတွက်အသုံးပြုခဲ့သော PRA tools တစ်ခုချင်းစီအတွက် သုံးသပ်ချက်များ

၅.၁။ ကျား၊ မ ပင့်ကူအိမ်သုံးသပ်ခြင်း

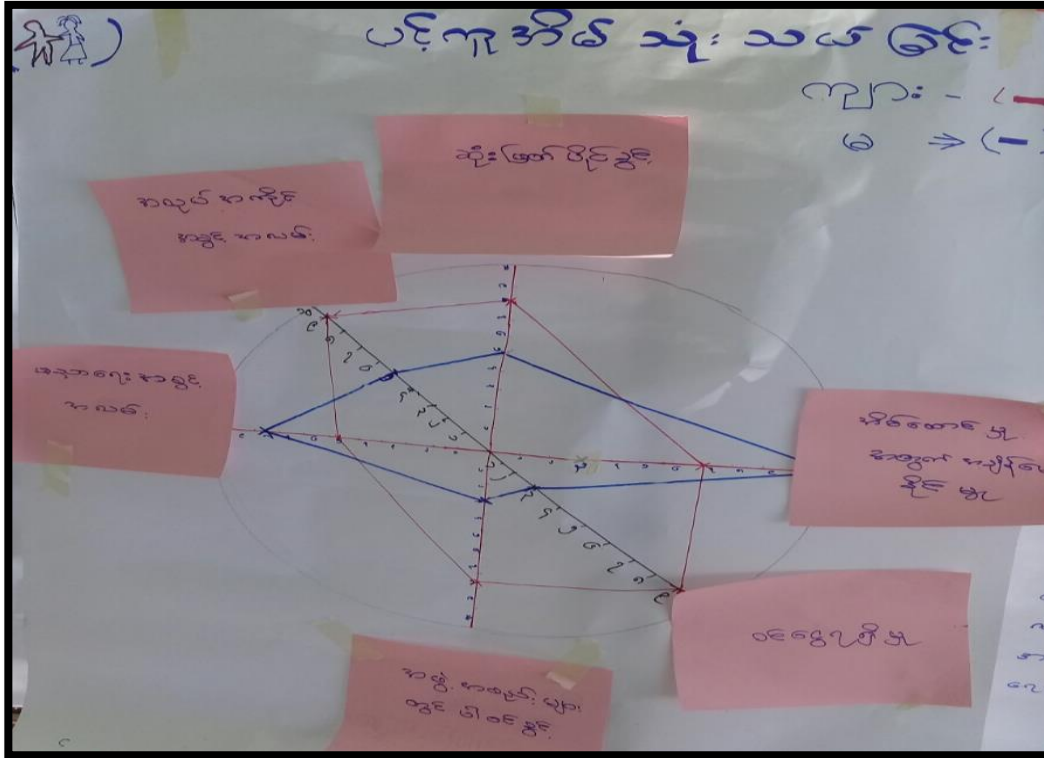

၅.၂။ ကျား၊ မ ပင့်ကူအိမ်သုံးသပ်ချက်

ရည်ရွယ်ချက် ။ ရွှေ့ဆိုင်းကိုင် ကျေးရွာတွင် ဤသော အမျိုးသား၊ အမျိုးသမီး တို့၏ ရပ်တည်မှု နှင့် အရေးအထာများ၊ အခွင့်အရေး တရားတူရရှိမှုများ၊ ဦးဆောင်မှုများ၊ ဆုံးဖြတ်ပိုင်ခွင့်များ၊ ဖိသားစုအတွက် အချိန်ပေးခြင်းများ၊ ဝင်ငွေရရှိမှုများ၊ အဖွဲ့အစည်းများတွင် ပါဝင်ခွင့်များ၊ စတင်အခြေအနေများကို ရည်ရွယ်ပါသည်။

ထိုရည်ရွယ်ချက်များကို ဦးတည်ပြီး အမျိုးသမီး၊ အမျိုးသား အဖွဲ့ခွဲပြီး ကျား၊ မ ပင့်ကူ အိမ် သုံးသပ်ချက်အရ အချက် (၆) ချက်ဖြင့် နှိုင်းယှဉ်ဆုံးသတ်ချက်များကို ဖြေဆိုပေးပါသည်။ ။

၄။ ပင့်ကူအိမ် သုံးသပ်ချက်အရ အမျိုးသားများသည် အမျိုးသမီးများထက် အလုပ်အကိုင်နှင့် ပညာရေး အခွင့်အလမ်းများ၊ ဆုံးဖြတ်ပိုင်ခွင့်၊ ဝင်ငွေရရှိမှုနှင့် အဖွဲ့အစည်းများတွင် ပါဝင်ခွင့် ရရှိမှု အခြေအနေများ ယာယုန်နေသည်ကို တွေ့ရပါသည်။

အမျိုးသမီးများမှာ အိမ်ထောင်စု အတွက် အချိန်ပေးခြင်းမရှိဘဲ အမျိုးသားများထက် ယာယုန်နေသည်ကို တွေ့ရပါသည်။ ။ ပင့်ကူအိမ် သုံးသပ်ချက်အရ အားလုံးကား ခြုံငုံ သုံးသပ်ဖွဲ့စည်း အမျိုးသမီး၏ စွမ်းဆောင်ရည်များ ဖြစ်တင်ပေးရန် လိုအပ်ကြောင်း တွေ့ရပါသည်။

၅.၅။ ဥစ္စာနေကြွယ်ဝမှုအဆင့်သတ်မှတ်ခြင်း

အမျိုးအစား	သတ်မှတ်ချက်	အိမ်ထောင်စု အရေအတွက်	ရာခိုင်နှုန်း (%)
အထက်ဖြေ	ထပ် (၁၀) နေ၊ လယ်ထွက်ရောင်း၊ နွား (၁၀) ခု၊ လှည်း၊ နှစ်ထောင်တံခါး၊ ကြက်၊ ဝက်၊ ဆိပ်ကပ်	၂၀	၂၇%
အလယ်အလတ်	ထပ် (၅) နေ၊ နွား (၁၀) ခု၊ ဆိပ်ကပ်၊ ပျဉ်ထောင်တံခါး၊ လှည်း၊ ကြက်၊ ဝက်	၂၀	၂၇%
လက်လျှောက် စား	မိုးရေ၊ ကျပ်စား၊ ငါးဖမ်းလုပ်ငန်း	၃၃	၄၆%
စုစုပေါင်း		၇၃	၁၀၀

၅.၆။ ဥစ္စာနေကြွယ်ဝမှုအဆင့်သတ်မှတ်ခြင်း၏ သုံးသပ်ချက်

ဥစ္စာနေကြွယ်ဝမှု အဆင့်သတ်မှတ်ချက်
 ရှုထောင့်မှတ်ချက် ရွှေညီအောင်ကျေးရွာ၏ ဥစ္စာနေကြွယ်ဝမှု ၊ စီးပွားရေး အ
 ဖြေအနေ နှင့် ကျေးရွာအတွင်းရှိ အကျိုးခံစားခွင့်ရရှိနိုင်သော အခြေအနေ ဖြစ်
 အဖြစ်အနေ လိုအပ်စေရန် ရှုထောင့်မှတ်ချက်ပါသည်။
 ရွှေညီအောင်ကျေးရွာတွင် ဥစ္စာနေကြွယ်ဝမှု အဆင့်သတ်မှတ်ချက် အရ အထက်ဖြေ
 ထောင်စုပရူရှီ (၃) မျိုး ရှိပါသည်။ အထက်ဖြေထောင်စု (၂၀) ၊ အလယ်
 အထက်အိမ်ထောင်စု (၂၀) နှင့် လက်လျှောက်စား အိမ်ထောင်စု (၃၃) အိမ်ထောင်စု
 ရှိကြောင်း တွေ့ရသည်။ လက်လျှောက်စား အိမ်ထောင်စု ၅၃ ပြား ဖြစ်ပြီး ဖြေ၊ ငှက်၊
 နွား၊ မျက်နှာချင်း လိုအပ်နိုင်ပါသည်။

၅.၇။ အဖွဲ့အစည်းချိတ်ဆက်မှုပြမြေပုံ



၅.၈။ အဖွဲ့အစည်းချိတ်ဆက်မှုပြမြေပုံ သုံးသပ်ချက်

အဖွဲ့အစည်းချိတ်ဆက်မှုပြမြေပုံ
 ရှည်ရှည်ထင်ထင် - ရွေးချယ်အောင်လျှော့ရွာအတွင်းရှိအဖွဲ့အစည်းများနှင့်
 ကျေးရွာပြင်ပရှိအဖွဲ့အစည်းများသို့ချိတ်ဆက်ဆောင်ရွက်နေမှု၊ အဖွဲ့အစည်း
 များ၏အခန်းကဏ္ဍနှင့်အရေးပါမှုကိုသိရှိစေရန်ရှည်ရှည်ထင်ထင်။
 ရွေးချယ်အောင်လျှော့ရွာတွင် စုစည်းရေးအဖွဲ့၊ လူမှုပညာအဖွဲ့၊ သာသနာအဖွဲ့၊
 ဖြစ်စေ၊ ကျောင်းအဖွဲ့၊ စိုက်ပျိုးရေးအဖွဲ့၊ ရွာလူထုဗဟိုပြုစီမံကိန်းအဖွဲ့တို့ရှိပါ
 သလို၊ ၎င်းအဖွဲ့အစည်းများသည်သာမန်သို့မဟုတ် ကလောင်အဖွဲ့ကိုချိတ်ဆက်အောင်
 ရွက်လျက်ရှိကြောင်းတွေ့ရှိရပါသည်။

၅.၉။ ရာသီခွင်ပြ ပြက္ခဒိန်

ရာသီခွင်ပြ ပြက္ခဒိန်

လကြီး	မိုး	အေး	အပူ	အပူ	အပူ	အပူ	အပူ	အပူ	အပူ	အပူ	အပူ	အပူ
ရာသီခွင်	မိုး	မိုး	မိုး	မိုး	မိုး	မိုး	မိုး	မိုး	မိုး	မိုး	မိုး	မိုး
ကျန်စာရေး	-	-	အေး	အေး	အေး	အေး	-	-	အေး	-	-	-
ခိုက်ပျိုးရေး	-	-	ပျိုး	ပျိုး	ပျိုး	ပျိုး	ပျိုး	ပျိုး	ပျိုး	ပျိုး	ပျိုး	ပျိုး
မွေးမြူရေး	ဝက်	ကြက်	ခွေး	ဝက်	ကြက်	ခွေး	ဝက်	ကြက်	ခွေး	ဝက်	ကြက်	ခွေး
ထင်ရှားရှိသူ	-	ထင်	ထင်	ထင်	ထင်	ထင်	ထင်	ထင်	ထင်	ထင်	ထင်	ထင်

၅.၁၀။ ရာသီခွင်ပြ ပြက္ခဒိန် သုံးသပ်ချက်

ရာသီခွင်ပြ ပြက္ခဒိန်

ရက်စွဲသတ်မှတ် - ရွှေညိုရောင် လျှော့ရွာရွာလျှော့ရွာလျှော့ရွာ ရာသီခွင်ပြ ပြက္ခဒိန်

ရေး၊ မွေးမြူရေး၊ ကျန်စာရေး၊ သေလက်ခံရေး ရှိသူနှင့် ထင်ရှားရှိသူ စာပေပညာ

တို့ကိုပညာရှိအရပ်ရပ်တွင်ပျံ့နှံ့စေပါသည်။

ရွှေညိုရောင်လျှော့ရွာလျှော့ရွာလျှော့ရွာ ရှေးကိုအစီအစဉ်ပြုပြီး စတင်ပျံ့နှံ့စေပါ။

ပဲခူး၊ ရွှေညိုရောင်လျှော့ရွာလျှော့ရွာလျှော့ရွာ ပြည်သူ့၊ ကြက်၊ ဝက်၊ ခွေး တို့ကို

စာပေပညာရှိအရပ်ရပ်တွင် မွေးမြူစေပါသည်။ ခိုက်ပျိုးရေး ကာလတွင် ခိုက်ပျိုးရေး စတင်ပျံ့နှံ့စေပါ

သုံးစွဲပါသည်။ သီးခြားသော ရာသီခွင်ပြ ကောင်၊ မြို့ ကျန်စာရေး တွင် အသစ်

အသစ် ထားရှိပါသည်။ ကျန်စာရေး တွင် ရာသီခွင် ပြက္ခဒိန်၊ ရွှေညိုရောင်၊ ရွှေညိုရောင်၊ စတင်ပျံ့နှံ့စေပါ

တို့ကိုပျံ့နှံ့စေပါသည်။

၅.၁၁။ လူမှုရေးနှင့် ကျေးရွာအရင်းအမြစ်ပြမြေပုံ



၅.၁၂။ လူမှုရေးနှင့် ကျေးရွာအရင်းအမြစ်ပြမြေပုံ သုံးသပ်ချက်

လူမှုရေး နှင့် ကျေးရွာအရင်းအမြစ်ပြ မြေပုံ
 ရွှေ့ပြောင်းကျေးရွာသည် ယူဒီမိ - ဗုံရွာ နား ဖမ်း ဗွ (၄) ဟာလုံခန့် အကွာ
 ထွေထွေရှိပါသည်။ စိုက်ပျိုးရေး လို အာဇီကလုပ်လျှင် ဖြို၊ စား၊ ဖွင့် ပဲကမ္ဘာ၊ မြီး
 လိုအာဇီကစိုက်ပျိုးသည်။ ငြက်၊ ဝက်၊ ခွေးတို့ကိုလည်း ထပ်မံတစ်ချို့
 မွေးမြူကြသည်။ အာယူဗျိုး ဗျား ဖေထိုင် ဖြို၊ ဗုဒ္ဓတာဝာ လို အာဇီကလျိုး
 ကွပ်ကြာပါသည်။ စီးပွားရေး အထိ အာဇီကလုပ် အစစ်ဖြေသောကျေး ရွာတစ်
 ရွာဖြစ် လျှောင်း ဝေ့ ရှိပါသည်။

၇။ ကော်မတီဝင်များရွေးချယ်ခြင်းနှင့်ကျေးရွာဖွံ့ဖြိုးရေးအစီအစဉ်ဆောင်ရွက်မှုမှတ်တမ်း ဓါတ်ပုံများ

၇.၁။ ကျေးရွာအစည်းအဝေးနှင့် PRA Tools များအသုံးပြု၍ အချက်အလက်ကောက်ခံခြင်း



၇.၂။ ရွှေညီနောင် ကျေးရွာ၏ စီမံကိန်းအထောက်အကူပြု ကျေးရွာကော်မတီဝင်များစာရင်း

စဉ်	အမည်	ကျား/မ		ရာထူး/ တာဝန်
၁	ဦးသန်းချို	ကျား		ကျေးရွာ စီ/ထောက် ဥက္ကဋ္ဌ
၂	ဒေါ်ဆွေဆွေယမင်းနွယ်		မ	ကျေးရွာ စီ/ထောက် ဥက္ကဋ္ဌ
၃	ဦးသန်းဇော်မင်း	ကျား		စောင့်ကြည့်၊ ကြီးကြပ်ရေး ဆပ်ကော်မတီ
၄	ဒေါ်ကျော့ကျော့နိုင်		မ	စောင့်ကြည့်၊ ကြီးကြပ်ရေး ဆပ်ကော်မတီ
၅	ဦးမျိုးဝင်း	ကျား		ဝယ်ယူရေးဆပ်ကော်မတီ
၆	ဦးသိန်းဌေး	ကျား		ဝယ်ယူရေးဆပ်ကော်မတီ
၇	ဒေါ်မာမာဦး		မ	ဝယ်ယူရေးဆပ်ကော်မတီ
၈	ဦးလင်းလင်းထိုက်	ကျား		လည်ပတ်ရေးနှင့် ပြင်/ထိန်းဆပ်ကော်မတီ
၉	ဒေါ်စန်းစန်းနွယ်		မ	လည်ပတ်ရေးနှင့် ပြင်/ထိန်းဆပ်ကော်မတီ
၁၀	ဦးတင်အေး	ကျား		ဝေဖန်အကြံပြုတိုင်ကြားဖြေရှင်းရေး ကော်မတီ
၁၁	ဒေါ်သန်းသန်းအေး		မ	ဝေဖန်အကြံပြုတိုင်ကြားဖြေရှင်းရေး ကော်မတီ
၁၂	ဒေါ်ခင်မိုးအေး		မ	ကျေးရွာစေတနာ့ဝန်ထမ်း
၁၃	ဦးဝင်းကျော်ဦး	ကျား		ကျေးရွာစေတနာ့ဝန်ထမ်း
၁၄	ဒေါ်ဆုရည်ဖြိုး		မ	ကျေးရွာစာရင်းကိုင်
ကော်မတီဝင်စုစုပေါင်း		၇	၇	၁၄ ယောက်



၈။ ကျေးရွာအချက်အလက်(ပုံစံ-၁)

၈.၁။ ပထမဆုံးစက်ဝန်း ကျေးရွာအချက်အလက်(ပုံစံ-၁)

N 19-737298
E 95-144398
ပုံစံ - ၈ - ၁ ကျေးရွာအခြေခံအချက်အလက်များ (Form PC 1)
Tilak Somp (1)

လယ်ဥယျာဉ်များ၊ ကျေးရွာတစ်ရွာသို့ ပထမဆုံးမိတ်ဆက်ခန်း သွားရောက်သောအခါ လူထုစည်းရုံးရေးမှူးသည် ကျေးရွာခေါင်းဆောင်များအား ကျေးရွာအချက်အလက်များကို မေတ္တာရပ်ခံ၍ တောင်းခံရသည်။ ဤအချက်အလက်များကို စီမံကိန်းမိတ်ဆက်အစည်းဝေးမတိုင်မီတောင်းခံရမည်။ စီမံကိန်းမိတ်ဆက်အစည်းဝေးတွင် လူထုစည်းရုံးရေးမှူးသည် ဤအချက်အလက်များအား စစ်ဆေးပြီး မှန်ကန်အောင်ပြုလုပ်ရမည်။ ပြီးနောက်တွင် လူထုစည်းရုံးရေးမှူးမှ သတင်းအချက်အလက်ထံသို့ Tablets မှ တဆင့် ဖြည့်သွင်းရမည်။

ကျေးရွာခေါင်းဆောင် အမည် ဦးဖြင့်ကျော်	ကျေးရွာခေါင်းဆောင်၏ ဖုန်းနံပါတ် ၀၅-၇၆၀၆၃၀၇၅၃	လူထုစည်းရုံးရေးမှူး၏ အမည် ဦးစင်မင်းဖွဲ့
ပြည်နယ်တိုင်းဒေသကြီး ဝန်ထမ်း	မြို့နယ် ဝန်ထမ်း	ကျေးရွာအုပ်စု ဝန်ထမ်း

က။ လူဦးရေ

လူမျိုးစု	အိမ်ထောင်စုအရေအတွက်	ကိုးကွယ်သည့်ဘာသာ	အိမ်ထောင်စုအရေအတွက်
လူမျိုးစု (၁) ဗမာ	၇၅	ဘာသာ (၁) ဗုဒ္ဓ	၇၅
လူမျိုးစု (၂) -----		ဘာသာ (၂) -----	
လူမျိုးစု (၃) -----		ဘာသာ (၃) -----	
လူမျိုးစုရော -----		ဘာသာရော -----	
အခြား	အရေအတွက် ၇၅		၇၅
မသန်စွမ်းသူများ	-		
သက်ကြီးရွယ်အိုများ	၂၀		
(၆၅ နှစ် နှင့် အထက်)			
စစ်ဘေးရှောင်			

	အမျိုးသား (အရေအတွက်)	အမျိုးသမီး (အရေအတွက်)
လူဦးရေ		
လူမျိုးစု (၁) ဗမာ	၁၁၇	၁၃၅
လူမျိုးစု (၂) -----		
လူမျိုးစု (၃) -----		
အခြား		
အိမ်ထောင်ဦးစီး	၆၃	၁၂

1

(ခ) အခြေခံအထောက်အအံ့ အသုံးအဆောင်များ

စာသင်ကျောင်း	အမှတ် ခြံပိ	ကျန်းမာရေး	အမှတ် ခြံပိ	ဘာသာရေး အထောက် အအံ့များ	အမှတ် ခြံပိ
အထက်တန်းကျောင်း	<input type="checkbox"/>	ဆေးရုံ	<input type="checkbox"/>	ဓေတီ	<input checked="" type="checkbox"/>
အလယ်တန်းကျောင်း	<input type="checkbox"/>	ကျန်းမာရေးဌာန	<input type="checkbox"/>	ဘုန်းကြီးကျောင်း	<input checked="" type="checkbox"/>
မူလတန်းကျောင်း	<input checked="" type="checkbox"/>	ကျန်းမာရေးဌာနခွဲ	<input type="checkbox"/>	ဟိန္ဒူဘုရားကျောင်း	<input type="checkbox"/>
မူကြိုကျောင်း	<input type="checkbox"/>	ဆေးပေးခန်း	<input type="checkbox"/>	ခရစ်ယာန်ကျောင်း	<input type="checkbox"/>
အခြား	<input type="checkbox"/>	အခြား	<input type="checkbox"/>	ဗလီ	<input type="checkbox"/>
မှတ်ချက်		မှတ်ချက်		အခြား မှတ်ချက်	<input type="checkbox"/>

(ဂ) ကျွမ်းကျင်သူများမှတ်တမ်း (ကျေးရွာတွင်နေထိုင်သော သို့မဟုတ် တခြားရွာမှလာရောက်သော ကျွမ်းကျင်သူများ)

(၁) စာသင်ကျောင်း	ရွာတွင်နေ ထိုင်သူ	အခြားရွာမှ လာသူ	(၂) ကျန်းမာရေး		(၃) လက်မှုပညာရှင်		အခြား မှတ်ချက်
			ရွာတွင်နေ ထိုင်သူ	အခြား ရွာမှ လာသူ	ရွာတွင် နေထိုင်သူ	အခြား မှတ်ချက်	
မူလတန်းပြဆရာ/မ	<input type="checkbox"/>	<input checked="" type="checkbox"/>	ဆရာဝန်	<input type="checkbox"/>	လက်သမား	<input checked="" type="checkbox"/>	<input type="checkbox"/>
အထက်တန်းပြဆရာ/မ	<input type="checkbox"/>	<input type="checkbox"/>	လက်ထောက် ကျန်းမာရေးမှူး	<input type="checkbox"/>	ပန်းရံ	<input checked="" type="checkbox"/>	<input type="checkbox"/>
အလယ်တန်းပြဆရာ/မ	<input type="checkbox"/>	<input type="checkbox"/>	အမျိုးသမီးကျန်းမာရေး ဆရာမ	<input type="checkbox"/>	လျှပ်စစ်ကျွမ်းကျင် ဦးသမား	<input checked="" type="checkbox"/>	<input type="checkbox"/>
မူကြိုဆရာ/မ	<input type="checkbox"/>	<input type="checkbox"/>	သားဖွားဆရာမ	<input type="checkbox"/>	ရေပိုက်သူလ်သူ	<input type="checkbox"/>	<input type="checkbox"/>
အခြား	<input type="checkbox"/>	<input type="checkbox"/>	ပြည်သူ့ကျန်းမာရေးလုပ်သား	<input type="checkbox"/>	စက်ပြင်ဆရာ	<input checked="" type="checkbox"/>	<input type="checkbox"/>
မှတ်ချက်			မှတ်ချက်		မှတ်ချက်		

(ဃ) ကျေးရွာသို့ ရောက်ရှိနိုင်သည့် လမ်းအခြေအနေ / ကျေးရွာတစ်ရွာသည် ၎င်း၏ ကျေးရွာအုပ်စုနှင့် ဆက်သွယ်ထားသော လမ်းအခြေအနေ (အောက်ဖော်ပြပါအတိုင်း)

ကျောက်ကြမ်းလမ်း ကတ္တရာလမ်း ကွန်ကရစ်လမ်း
 မော်တော်ဆိုင်ကယ်လမ်း
 ကျောက်စင်းလမ်း မြေသားလမ်း လူသွားလမ်း အခြား _____

(င) ကျေးရွာဖွံ့ဖြိုးမှုစီမံချက်

- (၁) လူထုဗဟိုပြုစီမံကိန်းမတင်မီ ဤကျေးရွာတွင်ကျေးရွာဖွံ့ဖြိုးမှု စီမံချက်ရှိခဲ့ပါသလား? ပိုင်းပါ
ရှိပါသည် / မရှိပါ / မသိပါ
- (၂) ရှိခဲ့ပါလျှင် ဤစီမံချက်ကို မည်သည့် ခုနှစ်တွင်ပြင်ဆင်ခဲ့ပါသနည်း? နှစ် ၂၀၁၆ / မသိပါ
- (၃) ဤစီမံချက်ကို ခြုံငုံနယ်မှအတည်ပြုခဲ့ပါသလား? ပြုခဲ့ပါသည် / မပြုခဲ့ပါ / မသိပါ
- (စ) ခရီးအကွာအဝေး
 (၁) ဤကျေးရွာ၏ဗဟိုမှ ၎င်းကျေးရွာအုပ်စု၏ဗဟိုအထိ ခရီးမိုင်မည်မျှကွာဝေးသနည်း? မိုင်-----
/မသိပါ

(၂) ဤကျေးရွာမှ ၎င်းကျေးရွာအုပ်စုဗဟိုအထိ သွားလာရာတွင်ကြာမြင့်သည့်အချိန်။

ခြောက်သွေ့ရာသီတွင်ကြာချိန်-----
ထော်လာဂျီ/မော်တော်ဆိုင်ကယ်/မြေလျင်/လား/မော်တော်ဘုတ်/
အခြား -----

မိုးရာသီတွင်ကြာချိန်-----
ထော်လာဂျီ/မော်တော်ဆိုင်ကယ်/မြေလျင်/လား/မော်တော်ဘုတ်/
အခြား -----

(ဆ) ပတ်ဝန်းကျင်ဆိုင်ရာ သဘာဝဘေးအန္တရာယ်

ဤကျေးရွာတွင် ရေကြီးခြင်းကဲ့သို့ သဘာဝဘေးအန္တရာယ်ကျရောက်ဖွဲ့ခြင်း ရှိပါသလား။
 မရှိပါ ရှိပါသည် ရှိလျှင်ဖော်ပြပါ -အချင်း-အမြင့်-အရှည်-အနံ့-အရသာ-အရောင်-အခြား-ခြင်း-

(ဇ) ကျေးရွာတွင် ဖွဲ့စည်းထားသော အဖွဲ့အစည်းများ
လူထုဗဟိုပြုစီမံကိန်းမတိုင်မီ ဤကျေးရွာတွင် ကျေးရွာဖွံ့ဖြိုးရေးအတွက် အစိုးရ (သို့) ရွာသားများကိုယ်တိုင်(သို့) စီမံကိန်းတစ်ခုခုမှ ဖွဲ့စည်းထားသည့် အဖွဲ့အစည်းများရှိပါသလား။

- (၁) လူငယ်အဖွဲ့ (၂) မိသားစု
(၂) မြေအိုင်အဖွဲ့ (၄) -----

(ဈ) အထွေထွေအုပ်ချုပ်ရေး ဦးစီးဌာန (GAD) မှ မှတ်တမ်းတင်ထားခြင်း
ဤကျေးရွာသည် အထွေထွေအုပ်ချုပ်ရေး ဦးစီးဌာန (GAD) မှ မှတ်တမ်းတင်ထားမှု ရှိပါသလား။
 မရှိပါ ရှိပါသည်

ကျေးရွာခေါင်းဆောင် အမည် ဦး မြင့်ကျော်
လက်မှတ်  နေ့စွဲ 10.2.2017.

လူထုစည်းရုံးရေးမှူး အမည် ဇော်စင်စွယ်
လက်မှတ်  နေ့စွဲ 10.2.2017.

၈.၁။ ဒုတိယနှစ်စက်ဝန်း ကျေးရွာအချက်အလက်(ပုံစံ-၁)

ပုံစံ - ၁ - ၁ ကျေးရွာအခြေခံအချက်အလက်များ (Form PC 1)

ကျေးရွာအခြေခံအချက်အလက်များကို လေ့လာဆန်းစစ်ရာတွင် သွားရောက်သောအခါ လူထုစဉ်းစမ်းချေးနှူမှုသည် ကျေးရွာ
ခေါင်းဆောင်များအား ကျေးရွာအချက်အလက်များကို ဖော်ပြရန်နှင့် တောင်းဆိုရသည်။ ဤအချက်အလက်များကို စီမံခန့်
ခွဲရေးအဖွဲ့ဝင်များက စိစစ်ဆန်းစစ်ရမည်။ စီမံခန့်ခွဲရေးအဖွဲ့ဝင်များတွင် လူထုစဉ်းစမ်းချေးနှူမှုသည် ဤအချက်အလက်
များအား စိစစ်ဆန်းစစ်မှု ပြုလုပ်ရမည်။ ပြီးနောက်တွင် လူထုစဉ်းစမ်းချေးနှူမှု သတင်းအချက်အလက်စာတမ်း၊ Tablets မှ
လက်မှတ်ပြုရမည်။

ကျေးရွာခေါင်းဆောင် အမည် <u>မြအိမ်ရှင်</u>	ကျေးရွာခေါင်းဆောင်၏ ဝန်ထုတ် <u>၀၅-၇၆၀၆၃၀၂၅၅</u>	လူထုစဉ်းစမ်းချေးနှူမှု အမည် <u>မြအိမ်ရှင်ကျေးရွာ</u>
မြည်နှယ်တိုင်းဒေသကြီး ပဲခူး	မြို့နယ် <u>ဟိုက်တီး</u>	ကျေးရွာအုပ်စု <u>ကျွန်းကျိတ်</u>
		ကျေးရွာ <u>ရွှေစိန်ကျောင်း</u>

၀၁။ လူဦးရေ

လူမျိုးစု	အိမ်ထောင်စုအရေအတွက်	ကိုးကွယ်သည့်ဘာသာ	အိမ်ထောင်စုအရေအတွက်
လူမျိုးစု (၁) <u>ဗမာ</u>	<u>၇၅</u>	ဘာသာ (၁) <u>-ဗုဒ္ဓ-</u>	<u>၇၅</u>
လူမျိုးစု (၂) _____		ဘာသာ (၂) _____	
လူမျိုးစု (၃) _____		ဘာသာ (၃) _____	
လူမျိုးစုများ _____		ဘာသာများ _____	
အခြား _____	အရေအတွက် <u>၇၅</u>		<u>၇၅</u>
မသန်စွမ်းသူများ သက်ကြီးရွယ်အို များ (၆၅ နှစ် နှင့် အထက်) စစ်ဘေးရှောင်	<u>၄၀</u>		
	-		

	အမျိုးသား (အရေအတွက်)	အမျိုးသမီး (အရေအတွက်)
လူဦးရေ	<u>၁၂၃</u>	<u>၁၃၅</u>
လူမျိုးစု (၁) <u>ဗမာ</u>	<u>၁၂၃</u>	<u>၁၃၅</u>
လူမျိုးစု (၂) _____		
လူမျိုးစု (၃) _____		
အခြား _____		
အိမ်ထောင်စုစီမံ	<u>၆၃</u>	<u>၁၂</u>

1

(ခ) အခြေခံအဆောက်အအုံ အသုံးအဆောင်များ

စာသင်ကျောင်း	အမှတ် ခြံပါ	ကျန်းမာရေး	အမှတ် ခြံပါ	ဘာသာရေး အဆောက် အအုံများ	အမှတ် ခြံပါ
အထက်တန်းကျောင်း	<input type="checkbox"/>	ဆေးရုံ	<input type="checkbox"/>	စေတီ	<input checked="" type="checkbox"/>
အလယ်တန်းကျောင်း	<input type="checkbox"/>	ကျန်းမာရေးဌာန	<input type="checkbox"/>	ဘုန်းကြီးကျောင်း	<input checked="" type="checkbox"/>
မူလတန်းကျောင်း	<input checked="" type="checkbox"/>	ကျန်းမာရေးဌာနခွဲ	<input type="checkbox"/>	ဟိန္ဒူဘုရားကျောင်း	<input type="checkbox"/>
မူကြိုကျောင်း	<input type="checkbox"/>	ဆေးပေးခန်း	<input type="checkbox"/>	ခရစ်ယာန်ကျောင်း	<input type="checkbox"/>
အခြား	<input type="checkbox"/>	အခြား	<input type="checkbox"/>	ဗလီ	<input type="checkbox"/>
မုတ်ချက်		မုတ်ချက်		အခြား	<input type="checkbox"/>
				မုတ်ချက်	

(ဂ) ကျွမ်းကျင်သူများမှတ်တမ်း (ကျေးရွာတွင်နေထိုင်သော သို့မဟုတ် တခြားရွာမှလာရောက်သော ကျွမ်းကျင်သူများ)

(၁) စာသင်ကျောင်း			(၂) ကျန်းမာရေး			(၃) လက်မှုပညာရှင်		
	ရွာတွင်နေ ထိုင်သူ	အခြားရွာမှ လာသူ		ရွာတွင်နေ ထိုင်သူ	အခြား ရွာမှ လာသူ		ရွာတွင် နေထိုင်သူ	အခြားရွာ မှလာသူ
မူလတန်းပြဆရာ/မ	<input checked="" type="checkbox"/>	<input checked="" type="checkbox"/>	ဆရာဝန်	<input type="checkbox"/>	<input type="checkbox"/>	လက်သမား	<input checked="" type="checkbox"/>	<input type="checkbox"/>
အထက်တန်းပြဆရာ/မ	<input type="checkbox"/>	<input type="checkbox"/>	လက်ထောက် ကျန်းမာရေးမှူး	<input type="checkbox"/>	<input type="checkbox"/>	ပန်းရံ	<input checked="" type="checkbox"/>	<input type="checkbox"/>
အလယ်တန်းပြဆရာ/မ	<input type="checkbox"/>	<input type="checkbox"/>	အမျိုးသမီးကျန်းမာရေး ဆရာမ	<input type="checkbox"/>	<input type="checkbox"/>	လှုပ်စစ်ကျွမ်းကျင်၊ မီးသမား	<input checked="" type="checkbox"/>	<input type="checkbox"/>
မူကြိုဆရာ/မ	<input type="checkbox"/>	<input type="checkbox"/>	သားဖွားဆရာမ	<input type="checkbox"/>	<input type="checkbox"/>	ရေစိုက်သူယ်သူ	<input type="checkbox"/>	<input type="checkbox"/>
အခြား	<input type="checkbox"/>	<input type="checkbox"/>	ပြည်သူ့ကျန်းမာရေးလုပ်သား	<input type="checkbox"/>	<input type="checkbox"/>	စက်ပြင်ဆရာ	<input checked="" type="checkbox"/>	<input type="checkbox"/>
မုတ်ချက်			မုတ်ချက်			မုတ်ချက်		

(ဃ) ကျေးရွာသို့ ရောက်ရှိနိုင်သည့် လမ်းအခြေအနေ / ကျေးရွာတစ်ရွာသည် ၎င်း၏ ကျေးရွာအုပ်စုနှင့် ဆက်သွယ်ထားသော လမ်းအခြေအနေ (အောက်ပါတို့ကိုပိုင်းပါ)

ကျောက်ကြမ်းလမ်း ကတ္တရာလမ်း ကွန်ကရစ်လမ်း
 မော်တော်ဆိုင်ကယ်လမ်း
 ကျောက်စင်းလမ်း မြေသားလမ်း လူသွားလမ်း အခြား _____

(င) ကျေးရွာဖွံ့ဖြိုးမှုစီမံချက်

- (၁) လူထုတစ်ပြုံစီမံကိန်းမစတင်မီ ဤကျေးရွာတွင်ကျေးရွာဖွံ့ဖြိုးမှု စီမံချက်ရှိခဲ့ပါသလား? ပိုင်းပါ
ရှိပါသည်/မရှိပါ/မသိပါ
- (၂) ရှိခဲ့ပါလျှင် ဤစီမံချက်ကို မည်သည့် ဓနစ်တွင်ပြင်ဆင်ခဲ့ပါသနည်း? ၂၀၁၄
နှစ်-----/မသိပါ
- (၃) ဤစီမံချက်ကို မြို့နယ်မှအတည်ပြုခဲ့ပါသလား? () ပြုခဲ့ပါသည်/မပြုခဲ့ပါ/မသိပါ

(စ) ခရီးအကွာအဝေး

- (၁) ဤကျေးရွာ၏တဟိုမှ ၎င်းကျေးရွာအုပ်စု၏တဟိုအထိ ခရီးခိုင်းမည်မျှကွာဝေးသနည်း? မိုင်-----

/မသိပါ

(၂) ဤကျေးရွာမှ ၎င်းကျေးရွာအုပ်စုဗဟိုအထိ သွားလာရာတွင်ကြာမြင့်သည့်အချိန်၊
 ပြောက်ခွေရာသီတွင်ကြာချိန်-----
 ထော်လာရီ/မော်တော်ဆိုင်ကယ်/ခြေလျင်/လှား/မော်တော်ဘုတ်/
 အခြား -----
 မိုးရာသီတွင်ကြာချိန်-----
 ထော်လာရီ/မော်တော်ဆိုင်ကယ်/ခြေလျင်/လှား/မော်တော်ဘုတ်/
 အခြား -----

(ဇ) ပတ်ဝန်းကျင်ဆိုင်ရာ သဘာဝဘေးအန္တရာယ်
 ဤကျေးရွာတွင် ရေကြီးခြင်းကဲ့သို့ သဘာဝဘေးအန္တရာယ်ကျရောက်စွဲခြင်း ရှိပါသလား။
 မရှိပါ ရှိပါသည် ရှိလျှင်ဖော်ပြပါ -----

(ဈ) ကျေးရွာတွင် ဖွဲ့စည်းထားသော အဖွဲ့အစည်းများ
 လူထုဗဟိုပြုစီမံကိန်းမတိုင်မီ ဤကျေးရွာတွင် ကျေးရွာဖွံ့ဖြိုးရေးအတွက် အစိုးရ (သို့) ရွာသားများကိုယ်တိုင်(သို့) စီမံကိန်းတစ်ခုခုမှ ဖွဲ့စည်းထားသည့် အဖွဲ့အစည်းများရှိပါသလား။

(၁) ----- လူ့ယာဉ်ဆွဲ ----- (၃) ----- ဖိစက် -----
 (၂) ----- ဇီဝိဒါးကောင် ----- (၄) -----

(ဍ) အတွေ့တွေ့အုပ်ချုပ်ရေး ဦးစီးဌာန (GAD) မှ မှတ်တမ်းတင်ထားခြင်း
 ဤကျေးရွာသည် အတွေ့တွေ့အုပ်ချုပ်ရေး ဦးစီးဌာန (GAD) မှ မှတ်တမ်းတင်ထားမှု ရှိပါသလား။
 မရှိပါ ရှိပါသည်

ကျေးရွာခေါင်းဆောင် အမည် ဦးမြင့်ကျော်
 လက်မှတ်  ဇန.စွ 26.10.17

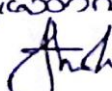
လူထုစည်းရုံးရေးမှူး အမည် ဦးယော်ဂင်ယောင်
 လက်မှတ်  ဇန.စွ 26.10.17

၉။ စီမံချက်စက်ဝန်းအချိန်ဇယား (ပုံစံ - ၂)

၉.၁။ ပထမနှစ်စက်ဝန်း စီမံချက်စက်ဝန်းအချိန်ဇယား (ပုံစံ - ၂)

ပုံစံ - ၀ - ၂ - စီမံကိန်းစက်ဝန်းအချိန်ဇယား (PC 2)

လည်ညွှန်းချက် သက်ဆိုင်ရာလူထုစည်းရုံးရေး/လက်ထောက်နည်းပညာများမှ စီမံကိန်းဆောင်ရွက်နိုင်ရေးအတွက် ဤပုံစံကို ပြည့်သွင်းရမည်။
စည်းရုံးရေးမှူး/ဝန်ထမ်း အမည် ဦးစေဗဒေတ္တ

နေ့စွဲ 1-2-2017

စက်ဝန်းအားအမှတ်ပြင်ပါ စက်ဝန်း(၀) စက်ဝန်း(၂) စက်ဝန်း(၃)

ပြည်နယ်/တိုင်း ဦးစွာ: မြို့နယ် ဗဟိုဌာန: ကျေးရွာအုပ်စု အဖွဲ့အစည်း: ကျေးရွာ အဖွဲ့အစည်း

စီမံကိန်းအသေးစားအစည်းအဝေးများ	နေ့စွဲ		အစည်းအဝေးတွင်တက်ရောက်သူအရေအတွက်			
	စတင်သည့်နေ့	ပြီးသည့်နေ့	အမျိုးသားအရေအတွက်	အမျိုးသမီးအရေအတွက်	အိမ်ထောင်စုအရေအတွက်	လူမျိုးစုတက်ရောက်သူအရေအတွက် နှင့် လူမျိုးအစည်း
၁။ ကျေးရွာစီမံကိန်း ပိတ်စက်အစည်းအဝေး	1-2-2017	1-2-2017	၅၆	၂၅	၅၇	ဗမာ ၅၁ -
၂။ ကျေးရွာဖွံ့ဖြိုးရေး စီမံချက်ရေးဆွဲခြင်းအစည်းအဝေး	2-2-2017	2-2-2017	၃၉	၃၂	၃၂	ဗမာ ၃၁ -
၃။ ကျေးရွာအုပ်စု လုပ်ငန်းဆုံးဖြတ်ချက်ချသည့်အစည်းအဝေး	12-2-17	12-2-17	၁၀	၆	၁၆	ဗမာ ၁၆ -
၄။ မြို့နယ်အဆင့် စီမံကိန်းရေးဆွဲရေး နှင့် အကောင်အထည်ဖော်ရေးကော်မတီ၏ စီမံကိန်း သုံးသပ်မှုအစည်းအဝေး	၁၆.၂.၁၇	၁၆.၂.၁၇	မလို	မလို	မလို	မလို ၁၆ မလို
၅။ မြို့နယ် စီမံကိန်းရေးဆွဲရေး နှင့် အကောင်အထည်ဖော်ရေး ကော်မတီ၏ဆုံးဖြတ်မှုကို ရွာသို့ အသိပေးအကြောင်းကြားသည့် အစည်းအဝေး						

1

<p>၆။ စီမံကိန်းလုပ်ငန်းခွဲစီမံချက်ရေးဆွဲခြင်း အစည်းအဝေး</p>	
<p>၆.၁။ စီမံကိန်းလုပ်ငန်း အကောင်အထည်ဖော် ရေးအပ်အစဉ် ရေးဆွဲခြင်း</p>	
<p>၆.၂။ ဝယ်ယူရေးအပ်အစဉ် ရေးဆွဲခြင်း</p>	
<p>၆.၃။ သတ္တုရေးကုန်ကျမှု လျာထားအပ်အစဉ် ရေးဆွဲခြင်း</p>	
<p>၆.၄။ ပြင်/ထိန်းအပ်အစဉ် ရေးဆွဲခြင်း</p>	
<p>၇။ စီမံကိန်းလုပ်ငန်းခွဲ တိုးတက်မှု စောင့်ကြည့် အစည်းအဝေး</p>	
<p>၇.၁။ အစည်းအဝေး ပထမအကြိမ်</p>	
<p>၇.၂။ အစည်းအဝေး ဒုတိယအကြိမ်</p>	
<p>၇.၃။ အစည်းအဝေး တတိယအကြိမ်</p>	
<p>၈။ စီမံကိန်းလုပ်ငန်းခွဲ အပြီးသတ်စစ်ဆေးခြင်း အစည်းအဝေး</p>	
<p>၉။ လူထုစစ်ဆေးပွဲအစည်းအဝေး</p>	

၉.၂။ ဒုတိယနှစ်စက်ဝန်း စီမံချက်စက်ဝန်းအချိန်ဇယား (ပုံစံ - ၂)

ပုံစံ - ၉ - ၂ - စီမံကိန်းစက်ဝန်းအချိန်ဇယား (PC 2)

လမ်းညွှန်ရွက်၊ သက်ဆိုင်ရာလူထုဝန်းချေးငွေ/လက်ထောက်နည်းဥပဒေများမှ စီမံကိန်းစက်ဝန်းအဆင့်တစ်ခုစီပြီးစီးတိုင်း ကျေးရွာနှင့် ကျေးရွာအုပ်စုအတွက် ဤပုံစံကို ဖြည့်သွင်းရမည်။
စည်းရုံးရေး/ဝန်ထမ်း အမည် ဦးစော/ဂုဏ်ဇာန်

နေ့စွဲ ၂၆.၁၀.၁၇ စက်ဝန်းအားအမှတ်ခြစ်ပါ စက်ဝန်း(၁) စက်ဝန်း(၂) စက်ဝန်း(၃)

ဖြည့်နှယ်/တိုင်း ပဲခူး မြို့နယ် ဟို.ကောငါး ကျေးရွာအုပ်စု ရွာဦးတော် ကျေးရွာ ရွာဦးတော်

စီမံကိန်းဆောင်ရွက်မှုအဆင့်များ	နေ့စွဲ		အစည်းအဝေးတွင်တက်ရောက်သူအရေအတွက်			
	စတင်သည့် နေ့	ပြီးဆုံးသည့်နေ့	အမျိုးသား အရေအတွက်	အမျိုးသမီး အရေအတွက်	အိမ်ထောင် အရေအတွက်	လူမျိုးစုတက်ရောက်သူ အရေအတွက် နှင့် လူမျိုးစုအမည်
၁။ ကျေးရွာစီမံကိန်း မိတ်ဆက်အစည်းအဝေး	၂၆.၁၀.၁၇	၂၆.၁၀.၁၇	၂၄	၂၀	၄၄	၆၈ ၄၄
၂။ ကျေးရွာပွဲပြီးနောက် စီမံချက်ရေးဆွဲခြင်း အစည်းအဝေး	၂၆.၁၀.၁၇	၂၆.၁၀.၁၇	၂၃	၂၀	၄၃	၆၈ ၄၃
၃။ ကျေးရွာအုပ်စု လုပ်ငန်းဆုံးဖြတ်ချက်ချသည့် အစည်းအဝေး	၃၀.၁၀.၁၇	၃၀.၁၀.၁၇				
၄။ မြို့နယ်အဆင့် စီမံကိန်းရေးဆွဲရေး နှင့် အကောင်အထည်ဖော်ရေးကော်မတီ၏ စီမံကိန်း သုံးသပ်မှု အစည်းအဝေး	၄.၁၂.၁၇	၇.၁၂.၁၇	၉၀	၀	၉၀	၉၀ ၉၀
၅။ မြို့နယ် စီမံကိန်းရေးဆွဲရေး နှင့် အကောင်အထည်ဖော်ရေး ကော်မတီ၏ဆုံးဖြတ်မှုကို ရွာသို့ အသိပေး အကြောင်းကြားသည့် အစည်းအဝေး	၈.၁၂.၁၇	၈.၁၂.၁၇	၁၈	၄	၂၂	၉၀ ၁၇

၆။ စီမံကိန်းလုပ်ငန်းခွဲစီမံချက်ရေးဆွဲခြင်း အစည်းအဝေး	၈.၁၂.၁၇	၈.၁၂.၁၇	၁၀	၄	၁၇	၁၅၀	၁၇	
၆.၁။ စီမံကိန်းလုပ်ငန်း အကောင်အထည်ဖော် ရေးဆွဲခြင်း	၈.၁၂.၁၇	၈.၁၂.၁၇	၁၀	၄	၁၇	၁၅၀	၁၇	
၆.၂။ ဝယ်ယူရေးအစီအစဉ် ရေးဆွဲခြင်း	၈.၁၂.၁၇	၈.၁၂.၁၇	၁၀	၄	၁၇	၁၅၀	၁၇	
၆.၃။ ဘဏ္ဍာရေးကုန်ကျမှု လျာထားအစီအစဉ် ရေးဆွဲခြင်း	၈.၁၂.၁၇	၈.၁၂.၁၇	၁၀	၄	၁၇	၁၅၀	၁၇	
၆.၄။ မြင်/ထိန်းအစီအစဉ် ရေးဆွဲခြင်း	၈.၁၂.၁၇	၈.၁၂.၁၇	၁၀	၄	၁၇	၁၅၀	၁၇	
၇။ စီမံကိန်းလုပ်ငန်းခွဲ တိုးတက်မှု စောင့်ကြည့် အစည်းအဝေး	၁၆.၁.၁၈	၁၆.၁.၁၈	၇	၇	၁၄	၁၅၀	၁၄	
၇.၁။ အစည်းအဝေး ပထမအကြိမ်	၁၆.၁.၁၈	၁၆.၁.၁၈	၇	၇	၁၄	၁၅၀	၁၄	
၇.၂။ အစည်းအဝေး ဒုတိယအကြိမ်								
၇.၃။ အစည်းအဝေး တတိယအကြိမ်								
၈။ စီမံကိန်းလုပ်ငန်းခွဲ အပြီးသတ်စစ်ဆေးခြင်း အစည်းအဝေး	၂၁.၄.၁၈	၂၁.၄.၁၈	၇	၇	၁၄	၁၅၀	၁၄	
၉။ လူထုစစ်ဆေးမှုအစည်းအဝေး	၂၁.၄.၁၈	၂၁.၄.၁၈	၇	၂၀	၁၆၅	၁၅၀	၆၅	

၁၀။ ကျေးရွာဖွံ့ဖြိုးရေး ဦးစားပေးအစီအစဉ် (ပုံစံ-၃)

၁၀.၁။ ပထမနှစ်စက်ဝန်း ကျေးရွာဖွံ့ဖြိုးရေး ဦးစားပေးအစီအစဉ် (ပုံစံ-၃)

ပုံစံ - ၈ - ၃ ကျေးရွာဖွံ့ဖြိုးရေး ဦးစားပေးအစီအစဉ် (Form PC 3)

လယ်ယာနှင့်မြေ အဆင့်(၃) ကျေးရွာမှိုင်းချက်အစည်းအဝေး ပြီးဆုံးသောအခါ ကျေးရွာစီမံကိန်း အထောက်အကူပြု
ကော်မတီသည် လူထုဆွေးနွေးပွဲများအကူအညီဖြင့် ဤပုံစံကိုပြည့်စုံအောင် ဖြည့်သွင်းရမည်။

လူထုဆွေးနွေးပွဲ/ဝန်ထမ်း အမည် ဦးဇော်ဇော်

နေ့စွဲ ၉. ၂. ၂၀၁၇ . စက်ဝန်းအား အမှတ်ဖြစ်ပါ (✓) စက်ဝန်း(၁)
□ စက်ဝန်း(၂) □ စက်ဝန်း(၃) □ စက်ဝန်း(၄)

ပြည်နယ်/တိုင်း ပဲခူး ပြည်နယ် ကျေးရွာအုပ်စု ကျေးရွာ ရွာ

က။ အခက်အခဲအတားအဆီးများအားဆွေးနွေးခြင်း - ယခုလက်ရှိအခြေအနေတွင်
ဤကျေးရွာဖွံ့ဖြိုးရေးတိုက်ရောအတွက်
အဓိက အခက်အခဲအတားအဆီးများသည် မည်သည့်များဖြစ်ပါသနည်း။ (အမျိုးသား/သမီး အနည်းဆုံးအခက်အခဲ ၅
ခုစီဖော်ပြပါ)

အမျိုးသား အဖွဲ့မှ တင်ပြသောအခက်အခဲအတားအဆီးများ	အမျိုးသမီး အဖွဲ့မှတင်ပြသောအခက်အခဲအတားအဆီးများ
၁ ငွေကြေးကြေးရေးအခက်အခဲပြဿနာ ရှိသောကြောင့် ဖြစ်ပါသည်။	၁ လမ်းပန်းဆက်သွယ်ရေး မကောင်းလို့ ခရီးခက်ခဲကြောင်း
၂ လမ်းပန်းဆက်သွယ်ရေးမကောင်း ခရီးခက်ခဲကြောင်း ဖြစ်ပါသည်။	၂ ဆေးပေးခန်း မရှိဘဲ အတွက်ကျန်း မာရေး ပြဿနာများ ဖြစ်လာခြင်း
၃ စာကြည့်တိုက် မရှိသောကြောင့် မဟုတ်ဘဲ နည်းပါးပါ။	၃ မီးမရှိဘဲ အတွက် ကလေး ယဇ်များ ပညာရေးအတွက် အခြေအနေမကောင်း ချက်များဖြစ်ကြောင်း
၄ သူ့သားနှင့် နေရာအခက်အခဲ ပြဿနာ ရှိပါသည်။	၄ ရေရှားပါး ခဲ အတွက် ရေရှားအတွက် ရွေးချယ်အသုံးပြု နိုင်ပါ။ ရေအတွက် ရင်းနှီးမြှုပ်နှံခြင်း
၅ ရေရှားပါးပါ။ ၊ အခြားမာရေး မကောင်းရင် ဖြင့် ဆေးပေးခန်း မရှိပါ။	၅ စာကြည့်တိုက် မရှိဘဲ အတွက် မဟုတ်ဘဲ နည်းပါးပါ။ ၊ သူ့သားနှင့် နေရာအခက်အခဲရှိပါသည်။

ခ။ မျှော်မှန်းခြင်း - နောင်လာမည့် (၅) နှစ် အတွင်း ကျေးရွာဖွံ့ဖြိုးရေး မျှော်မှန်းလျာထားချက်များအား တင်ပြပါ။

အမျိုးသားအဖွဲ့မှ တင်ပြသောမျှော်မှန်းချက်များ	အမျိုးသမီးအဖွဲ့မှ တင်ပြသောမျှော်မှန်းချက်များ
၁ မီးရရှိရန် မျှော်မှန်းခြင်း လမ်းပန်းဆက်သွယ်ရေးမကောင်းချင်။	၁ လမ်းပန်းဆက်သွယ်ရေး ကောင်းမွန်ချင်
၂ ရေကြေးရေ ၊ ဆေးပေးခန်း ဆေးပေးခန်း လိုချင်	၂ မီးရေရရှိပြီး ဆေးပေးခန်းအတွက် စာဆင်ဖြေမယ် ၊ ချက်ရေး ပြုစုရေး လွယ်ကူ
၃ သူ့သားနှင့် နေရာအခက်အခဲ အတွက် ရေရှားပေးရန် မျှော်မှန်းခြင်း	၃ စာကြည့်တိုက် ၊ ဆေးပေးခန်း လိုချင်
၄ စာရေးလိုချင် ၊ စာကြည့်တိုက် ၊	၄ ရွာရှိ ကျောင်းကို အလယ်တန်း အဆင့်ထိ လိုချင်တယ်
၅ စားဆင်ဖြေခြင်းကို မျှော်မှန်းခြင်း ကောင်းမွန် ဖြစ်ချင်	၅ မီးပေးရေးစနစ်ကောင်းလာချင်တယ် (ကျွန်ုပ်တို့လို)

1

၁။ လူထုဝင်ကံစီမံခန့်ခွဲရေး (၄) နှစ်အတွက် အကျိုးပေးသော ဦးစားပေး ဖွံ့ဖြိုးတိုးတက်မှု လုပ်ငန်း အစီအစဉ်များအားဖော်ပြပါ။

အဆင့်	ကျေးရွာအတွက် ဦးစားပေး ဖွံ့ဖြိုးတိုးတက်မှု လုပ်ငန်းစဉ်များ	အဆိုပြုသူ (အမျိုးသားများ/ အမျိုးသမီးများ/ အမျိုးသား+ အမျိုးသမီး)	ခန့်မှန်းကျန်ကျစရိတ်	အကျိုးပေးစေရန်ရှိသူ ခန့်မှန်းခြေအရေအတွက်
၁	ကျေးရွာအတွင်း လမ်းပြုပြင်ခြင်း	က+မ	၂၆၅၅၀၀	၅၂၄၈
၂	ရွာထဲက ဆေးကုသရေး ဝန်ထမ်း	က+မ	၇၅၀၀၀	၂၄၈
၃	ရွေးကောက်ပွဲ အစီအစဉ်	က+မ	၃၅၀၀၀	၂၄၈
၄	ရွေးကောက်ပွဲ	က+မ		၂၄၈
၅	ကျေးရွာအတွင်း လမ်းပြု	က+မ		၂၄၈

၂။ လူထုဝင်ကံစီမံခန့်ခွဲရေး (၄) နှစ်အတွက် အကျိုးပေးသော ဦးစားပေး ဖွံ့ဖြိုးတိုးတက်မှု လုပ်ငန်း အစီအစဉ်များအားဖော်ပြပါ။

အဆင့်	ကျေးရွာအတွက် ဦးစားပေး ဖွံ့ဖြိုး တိုးတက်မှု လုပ်ငန်းစဉ်များ	အဆိုပြုသူ (အမျိုးသားများ/ အမျိုးသမီးများ/ အမျိုးသား+ အမျိုးသမီး)	အခန်းကဏ္ဍ
၁	ဝင်ရောက်မှု အစီအစဉ်	က+မ	၂၄၈
၂	လက်မှုပညာသင်တန်း	မ	၃၀၀၀၀
၃	ဓမ္မာစဉ်	မ	၃၀၀၀၀
၄	ကျေးရွာအတွင်း ဆက်လက် ဖွံ့ဖြိုးတိုးတက်ရေး	က+မ	၂၄၈
၅			

ခေါင်းဆောင် ကျေးရွာဝင်ကံစီမံခန့်ခွဲရေးအတွက်အကျိုးပေးသော အဖွဲ့အစည်း

အဖွဲ့ဝင်များအားလုံး လက်မှတ် _____ ရက်စွဲ ၂၀၁၇

၁၀.၂။ ဒုတိယနှစ်စက်ဝန်း ကျေးရွာဖွံ့ဖြိုးရေး ဦးစားပေးအစီအစဉ် (ပုံစံ-၃)

ပုံစံ - ၀ - ၃ ကျေးရွာဖွံ့ဖြိုးရေး ဦးစားပေးအစီအစဉ် (Form PC 3)

လမ်းညွှန်ရွာကွက် အဆင့်(၃) ကျေးရွာမှော်မှန်းချက်အစည်းအဝေး ပြီးဆုံးသောအခါ ကျေးရွာပီပီမိမိ အစားအသုံးအကျိုးပြု ကော်မတီသည် လူထုစည်းရုံးရေးမှူးအကူအညီဖြင့် ဤပုံစံကိုပြည့်စုံအောင် ဖြည့်သွင်းရမည်။

လူထုစည်းရုံးရေးမှူး/ဝန်ထမ်း အမည် **ဦး လောင်းကျောင်း**

နေ့စွဲ **၂၆.၁၀.၂၀၁၇** စက်ဝန်းအား အမှတ်ခြစ်ပါ (✓) စက်ဝန်း(၁)
 မှ စက်ဝန်း(၂) စက်ဝန်း(၃) စက်ဝန်း(၄)

ပြည်နယ်/တိုင်း **ပဲခူး** ပြီးစားရက်/ရက်စွဲ **၂၆.၁၀.၂၀၁၇** ကျေးရွာအုပ်စု **ကျေးရွာအုပ်စု** ကျေးရွာ **ကျေးရွာ**

က။ အခက်အခဲအတားအဆီးများအားဆွေးနွေးခြင်း - ယခုလက်ရှိအခြေအနေတွင်
 ဤကျေးရွာဖွံ့ဖြိုးတိုးတက်ရေးအတွက်
 အဓိက အခက်အခဲအတားအဆီးများသည် မည်သည်များဖြစ်ပါသနည်း။ (အမျိုးသား/သမီး အနည်းဆုံးအခက်အခဲ ၅ ခုစီဖော်ပြပါ)

အမျိုးသား အဖွဲ့မှ တင်ပြသောအခက်အခဲအတားအဆီးများ	အမျိုးသမီး အဖွဲ့မှ တင်ပြသောအခက်အခဲအတားအဆီးများ
၁ စီးရားသီးဖွင့်ကျောင်းသူ/ကျောင်းသားများနှင့် ဖွင့်ကျေးရွာချင်း ဆက်သွယ်ရေးဆိုင်ရာ အခက်အခဲများ	၁ လမ်းပန်း ဆက်သွယ်ရေး မကောင်းစွာကျောင်း သား/သူများ ခက်ခဲမှုရှိ
၂ စားနပ်ရိက္ခာ အခက်အခဲများ ရှိနေခြင်း	၂ စားနပ်ရိက္ခာ မကောင်းစွာကျောင်း သား/သူများ ခက်ခဲပါသည်။
၃ စားနပ်ရိက္ခာ အခက်အခဲများ ရှိနေခြင်း	၃ စားနပ်ရိက္ခာ မကောင်းစွာကျောင်း သား/သူများ ခက်ခဲပါသည်။
၄ ကျန်းမာရေး မကောင်း ခင် ဖွင့်ကျေးရွာချင်း ဆက်သွယ်ရေး	၄ ကျန်းမာရေး မကောင်း ခင် ဖွင့်ကျေးရွာချင်း ဆက်သွယ်ရေး
၅	၅

ခ။ မှော်မှန်းခြင်း - နောင်လာမည့် (၅)နှစ် အတွင်း ကျေးရွာဖွံ့ဖြိုးရေး မှော်မှန်းလျာထားချက်များအား တင်ပြပါ။

အမျိုးသားအဖွဲ့မှ တင်ပြသောမှော်မှန်းချက်များ	အမျိုးသမီးအဖွဲ့မှ တင်ပြသောမှော်မှန်းချက်များ
၁ လမ်းပန်းဆက်သွယ်ရေး ကောင်းမွန်	၁ လမ်းပန်း ဆက်သွယ်ရေး ကောင်းမွန်စေရန်။
၂ စားနပ်ရိက္ခာ အခက်အခဲများ ရှိနေခြင်း	၂ စားနပ်ရိက္ခာ (အစားအသွယ်) လည်း ရရှိစေရန်။
၃ စားနပ်ရိက္ခာ အခက်အခဲများ ရှိနေခြင်း	၃ သူ့သူ့ရဲ့ နှင့် အခြား ကျားအဖွဲ့ (၁၆)
၄ စားနပ်ရိက္ခာ အခက်အခဲများ ရှိနေခြင်း	၄ စားနပ်ရိက္ခာ အခက်အခဲများ ရှိနေခြင်း / စားနပ်ရိက္ခာ အခက်အခဲများ ရှိနေခြင်း
၅ စားနပ်ရိက္ခာ အခက်အခဲများ ရှိနေခြင်း	၅ စားနပ်ရိက္ခာ အခက်အခဲများ ရှိနေခြင်း

၇၄ လူထုဝင်ပန်း၏ လာမည့် (၄) နှစ်အတွက် အကျုံးဝင်သော ဦးစားပေး ဖွံ့ဖြိုးတိုးတက်မှု လုပ်ငန်း ဆောင်ရွက်ပေးအားပေးပါ။

အဆင့်	ကျေးရွာအတွက် ဦးစားပေး ဖွံ့ဖြိုးတိုးတက်မှု လုပ်ငန်းစဉ်များ	အဆိုပြုသူ (အမျိုးသားများ/ အမျိုးသမီးများ/ အမျိုးသား+ အမျိုးသမီး)	ခန့်မှန်းကုန်ကျ စရိတ်	အကျိုးခံစားခွင့်ရှိသူ ခန့်မှန်းခြေအရေအတွက်
၁	ကျေးရွာ ချွေးဆက်ပေးခြင်း	က+မ	4800000	၂၄၈
၂	ရွာထဲက ရေပေးခြင်း	က+မ	၇၇၀၀၀၀	၂၄၈
၃	ကျေးရွာ အနီးရှိ ချွေး	က+မ	3100000	၂၄၈
၄	လမ်းပေးခြင်း	က+မ	-	၂၄၈
၅				

၇၅ လူထုဝင်ပန်း၏ လာမည့် (၄) နှစ်အတွက် အကျုံးဝင်သော ဦးစားပေး ဖွံ့ဖြိုးတိုးတက်မှု လုပ်ငန်း ဆောင်ရွက်ပေးအားပေးပါ။

အဆင့်	ကျေးရွာအတွက် ဦးစားပေး ဖွံ့ဖြိုး တိုးတက်မှု လုပ်ငန်းစဉ်များ	အဆိုပြုသူ (အမျိုးသားများ/ အမျိုးသမီးများ/ အမျိုးသား+ အမျိုးသမီး)	အခန်းကဏ္ဍ
၁	သူ့အိမ်ထဲမှာ ကျွေးခြင်း	က+မ	ကျွေးခြင်း
၂	လမ်းပေးခြင်း	မ	ကျွေးခြင်း၊ ဝမ်းကြောင်း
၃	စားနပ်ရိက္ခာ	မ	ကျွေးခြင်း
၄			
၅			

ခေါင်းဆောင်၊ ကျေးရွာဝင်ပန်းအထောက်အကူပြုကော်မတီမှ အတည်ပြုသည်။

အမည် ဦးအောင်ကျော် လက်မှတ် [Signature] နေ့စွဲ 26.10.2017

ကျေးရွာအုပ်စု	အောင်မြင်မှု ရရှိစေရန် လိုအပ်သည့် အကူအညီ	အခါအားလုံး	အကျိုးခံစား ဖွဲ့စည်းမှု	အသုံးပြု ဖြေရှင်းမှု	စီမံကိန်း ထည့်သွင်းမှု	ကျေးရွာမှ ထည့်သွင်းမှု	အခြား ထည့်သွင်းမှု	စုစုပေါင်း
ဖြူးလှိုင်	စေ့စပ်ရေးရာ ဝန်ထမ်း (၁ ဦး)၊ အထောက်အကူ ပေးသူ (၁ ဦး)	၆၀၀ x ၆၀၀ x ၆၀၀ ၂၀၀၀	၂၅၀	<input type="checkbox"/> ကျား <input type="checkbox"/> မ <input checked="" type="checkbox"/> ကျား + မ	၂၅၀၀၀၀၀		-	၂၅၀၀၀၀၀
				<input type="checkbox"/> ကျား <input type="checkbox"/> မ <input type="checkbox"/> ကျား + မ			-	၂၅၀၀၀၀၀
				<input type="checkbox"/> ကျား <input type="checkbox"/> မ <input type="checkbox"/> ကျား + မ			-	

ရာထူး ကျေးရွာအုပ်စု စီမံကိန်း/အထောက်အကူပေးသူ ပညာရှင် အဖွဲ့မှ ရက်စွဲ ၂၀၂၀.၂.၂၇

ဦးစီးအဖွဲ့: ဦးစိုး

မြို့လုံး	အရှည်လျှောက်	13' x 12' x 7'	၂၅၀	၀၀၀၀၀၀	၀၀၀၀၀၀၀	၀၀၀၀၀၀၀	၀၀၀၀၀၀၀	၀၀၀၀၀၀၀	၀၀၀၀၀၀၀
မြို့လုံး	အရှည်လျှောက်	၇၀၀' x ၁၂' x ၁၂'	၂၄၀	၀၀၀၀၀၀၀	၀၀၀၀၀၀၀	၀၀၀၀၀၀၀	၀၀၀၀၀၀၀	၀၀၀၀၀၀၀	၀၀၀၀၀၀၀

ရာဇဝတ် ဝတ်စုံအတွက် ပို/ထောက်တော်တို့ ဥက္ကဋ္ဌ အဖွဲ့ လက်မှတ် ရက်စွဲ ၃၀-၁၀-၁၀၂၂

ဦးစိုးစောဝင်း

ဦးစိုးစောဝင်း
 မြန်မာ့အလင်းတိုင်းဒေသကြီးအစိုးရအဖွဲ့
 ရာဇဝတ် ဝတ်စုံအတွက် ပို/ထောက်တော်တို့ ဥက္ကဋ္ဌ

၁၂။ ဒုတိယနှစ်စက်ဝန်း အစည်းအဝေးမှတ်တမ်းများ

အစည်းအဝေး မှတ်တမ်း

ဇွဲနယ် - ဗဟိုစကောင့်
 အုပ်စု - ဇွဲနယ်စကောင့်
 ဂျော့ရွာ - ဇွဲနယ်စကောင့်

အစည်းအဝေးကျင်းပသည့် ဇွဲနယ် - အုပ်ချုပ်ရေးဗဟိုရုံး

အစည်းအဝေး တက်ရောက်သူဦးရေ - $၈၂ + (၂၄) + (၂၀) = (၁၂၆)$ ဦး

မှတ်တမ်းတင်သူ - ဒေါ်ခင်လင်းထွန်း

ရက်စွဲ - ၂၆.၁၀.၂၀၁၇

အစည်းအဝေးစတင်ချိန် - နေ့လယ် (၁၂:၀၀) နာရီ

ဒို့စကောင့်သူ - ဒေါ်ခင်လင်းထွန်း (CF)၊ ဒေါ်အေးအေးမော် (CF)၊
 ဒေါ်ခင်အေးအေး (TF)

အကြောင်းအရာ - ပထမအကြိမ် ဂျော့ရွာ အစည်းအဝေး

- PC ၁၂ နှင့် PC ၁၃ စကောင့်ခြင်း
- CF, TF များ ယုံကြည်စိတ်ချရအောင်
- ယူဆယုံကြည်ခြင်း စီမံကိန်း အကြောင်းအရာ စိတ်ချရအောင် ပြောကြားခြင်း
- စီမံကိန်း၏ ရည်ရွယ်ချက်၊ စီမံကိန်း စတင်ချိန် ဆောင်ရွက်ပုံနှင့် ရရှိမည့် အကျိုးအမြတ်အကြောင်း ပြောကြားခြင်း
- ကျား - ဗဟိုရုံး နှင့် ဇွဲနယ် ရုံးများ၏ နှစ်စကောင့်ရပ် ဖွဲ့စည်းခြင်း၊
 စီမံခန့်ခွဲခြင်းနှင့် အစည်းအဝေး ဝန်ထမ်း တာဝန်ဝတ္တရားများအား
 ဆက်လက်ရှင်းပြခြင်း
- PRA နှစ်စကောင့် (၅) နှစ်အား ဂျော့ရွာ ယူဆယုံကြည်မှု ပူးပေါင်းဖော်ပြချက်
 ခွင့်ပြုချက်ပေးခြင်း

မြို့နယ် - ပျံတောင်
 ညွှန် - ရွှေစိုက်ရောင်
 ရေကြွေ - ရွှေစိုက်ရောင်

အလုပ်အကိုင် အဖွဲ့အစည်းများ - နိုင်ငံသူများ၏ ဖွဲ့စည်း
 အလုပ်အကိုင် အဖွဲ့အစည်းများ - ကျား (၂၃) + မ (၂၀) = (၄၃) ဦး
 ရက်စွဲ - ၂၆.၀၀.၂၀၀၇
 အလုပ်အကိုင် စတင်ရက်စွဲ - ဇူလိုင် (၂၀၀၀) နှစ်
 ဖွဲ့စည်းပုံအစီအစဉ် - ဦးလင်းလင်းထွန်း
 ဦးစီးအဖွဲ့ - ဦးလင်းလင်းထွန်း (CF)၊ ဒေါ်ခင်အေးအေး (CF)
 အဖွဲ့ဝင်များ - ဒေါ်ခင်အေးအေး (TF)
 အဖွဲ့ဝင်များ - ဒေါ်ခင်အေးအေး (TF)
 အဖွဲ့ဝင်များ - ဒေါ်ခင်အေးအေး (TF)

- PC ၃, PC - ၃၃ နှင့် PC - ၃ များ ကောက်ခံခြင်း။
- အမျိုးသား၊ အမျိုးသမီး ဦးစီး ဦးစွာ ဖွဲ့စည်း အဖွဲ့အစည်းများ ဆွေးနွေးခြင်း။
- ရွေးကောက်ခံရသူများ ဖွဲ့စည်းပုံအစီအစဉ်များ ဆွေးနွေးချက်များ ဆွေးနွေးခြင်း
- အမျိုးသား / အမျိုးသမီးများ တစ်ဖက်ဖက်ဖွဲ့စည်းပုံအစီအစဉ်များ၊ ဦးစီးပေးပို့ပေးသူများ၏ ရရှိမှုပုံစံ အစီအစဉ်
- ပျံတောင် မြို့နယ် အဖွဲ့အစည်းများ ဖွဲ့စည်းပုံအစီအစဉ်များ အဖွဲ့အစည်းများ ဖွဲ့စည်းပုံအစီအစဉ်များ
- ရွေးကောက်ခံရသူ ဦးစီး ဦးစွာ ဖွဲ့စည်းပုံအစီအစဉ်များ အဖွဲ့အစည်းများ ဆွေးနွေးခြင်း
- ရွေးကောက်ခံရသူ ဦးစီး ဦးစွာ ဖွဲ့စည်းပုံအစီအစဉ်များ အဖွဲ့အစည်းများ ဆွေးနွေးခြင်း

၁၃။ ကဏ္ဍအလိုက်ဦးစားပေးဖွံ့ဖြိုးရေးလုပ်ငန်းစဉ်များ(ပုံစံ-၄ နောက်ဆက်တွဲ)
 ၁၃.၁။ ပထမနှစ်စက်ဝန်း ကဏ္ဍအလိုက်ဦးစားပေးဖွံ့ဖြိုးရေးလုပ်ငန်းစဉ်များ(ပုံစံ-၄ နောက်ဆက်တွဲ)

ရွှေဦးအောင်

နောက်ဆက်တွဲ (၄) ခြားနားသောအပိုင်းများအတွက် ဦးစားပေးဖွံ့ဖြိုးရေးလုပ်ငန်းစဉ် အနှစ်ချုပ်

မူရင်းအား VPSC တွင်ထားရှိရပါသည်။အခြားဌာနများနှင့် ညှိနှိုင်းရန်အတွက် မိတ္တူအား TPIC သို့ ဖို့ရပါမည်။ MIS Data အနေဖြင့် သွင်းရန်မလိုအပ်ပါ။

အဆင့်	လုပ်ငန်း	မည်သူဦးစားပေးလိမ့်မည်	ကျေးရွာမှတာဝန်ခံသူ(သို့)အုပ်စု	ပြင်ပမှမည်သူထောက်ပံ့မလဲ	
အခြေခံအဆောက်အအုံ	၀	ကျေးရွာအုပ်စုတွင် လက်ဖွဲ့ခြင်း	<input checked="" type="checkbox"/> ကျေးရွာ	မိတ်ကပ်စက်စက်	
	၂	ကျေးရွာ အုပ်စုအတွက် (၂၀၀၀၀၀၀)	<input checked="" type="checkbox"/> ကျေးရွာ	၂	
	၃	ရွာထောင်ပိုင်ဆိုင်မှု	<input checked="" type="checkbox"/> ကျေးရွာ	၂	
	၄		<input type="checkbox"/> ကျေးရွာ		
	၅		<input type="checkbox"/> ကျေးရွာ		
အခြေခံအဆောက်အအုံ	၀	လက်ဖွဲ့ ယူဇာထောက်ပံ့	<input checked="" type="checkbox"/> ကျေးရွာ	၂	
	၂		<input type="checkbox"/> ကျေးရွာ		
	၃		<input type="checkbox"/> ကျေးရွာ		
	၄		<input type="checkbox"/> ကျေးရွာ		
	၅		<input type="checkbox"/> ကျေးရွာ		
ကျေးရွာအုပ်စုအတွက်	၀	ကျေးရွာအုပ်စု	<input checked="" type="checkbox"/> ကျေးရွာ	၂	
	၂		<input type="checkbox"/> ကျေးရွာ		
	၃		<input type="checkbox"/> ကျေးရွာ		
	၄		<input type="checkbox"/> ကျေးရွာ		
	၅		<input type="checkbox"/> ကျေးရွာ		
ပညာရေး	၀		<input type="checkbox"/> ကျေးရွာ		
	၂		<input type="checkbox"/> ကျေးရွာ		
	၃		<input type="checkbox"/> ကျေးရွာ		
	၄		<input type="checkbox"/> ကျေးရွာ		
	၅		<input type="checkbox"/> ကျေးရွာ		
အခြား	၀	ကျေးရွာအုပ်စုအတွက် ၇၃	<input checked="" type="checkbox"/> ကျေးရွာ	၂	
	၂	ပညာရေးအဖွဲ့အစည်း	<input checked="" type="checkbox"/> ကျေးရွာ	၂	
	၃	ကျေးရွာ	<input checked="" type="checkbox"/> ကျေးရွာ		
	၄		<input type="checkbox"/> ကျေးရွာ		
	၅		<input type="checkbox"/> ကျေးရွာ		

၁၃.၂။ ဒုတိယနှစ်စက်ဝန်း ကဏ္ဍအလိုက်ဦးစားပေးဖွံ့ဖြိုးရေးလုပ်ငန်းစဉ်များ(ပုံစံ-၄ နောက်ဆက်တွဲ)

၀၅/၂၀၁၆

နောက်ဆက်တွဲ (၄) ခြားနားသောအပိုင်းများအတွက် ဦးစားပေးဖွံ့ဖြိုးရေးလုပ်ငန်းစဉ်
အနက်ရှုဖွယ်
မူရင်းအား VPSC တွင်ထားရှိရပါသည်။အခြားဌာနများနှင့် ညှိနှိုင်းရန်အတွက် မိတ္တူအား TPIC သို့ ပို့ရပါမည်။ MIS Data အသစ်ဖြင့် သွင်းရန်မလိုအပ်ပါ။

	အဆင့်	လုပ်ငန်း	မည်သူဦးစားမပေးလိ	ကျေးရွာမှတာဝန်ခံသူ(သို့)အုပ်စု
အခြေခံအဆောက်အအုံ	၁	ကျေးရွာရွာထက်လမ်း	<input checked="" type="checkbox"/>	
	၂	ကျေးရွာစက်တား ဖြူဖြူခြင်း	<input checked="" type="checkbox"/>	
	၃	ရေလျှောစက်	<input checked="" type="checkbox"/>	
	၄	ဆေးပေးခန်း	<input checked="" type="checkbox"/>	
	၅		<input type="checkbox"/>	
အသက်မွေးဝမ်းကျောင်းအဖွဲ့	၁	လက်မှုပညာသင်တန်း	<input type="checkbox"/>	
	၂		<input type="checkbox"/>	
	၃		<input type="checkbox"/>	
	၄		<input type="checkbox"/>	
	၅		<input type="checkbox"/>	
အကျွမ်းကျင်မှုအဖွဲ့	၁		<input type="checkbox"/>	
	၂		<input type="checkbox"/>	
	၃		<input type="checkbox"/>	
	၄		<input type="checkbox"/>	
	၅		<input type="checkbox"/>	
ပညာရေး	၁		<input type="checkbox"/>	
	၂		<input type="checkbox"/>	
	၃		<input type="checkbox"/>	
	၄		<input type="checkbox"/>	
	၅		<input type="checkbox"/>	
အခြား	၁	အသက်မွေးဝမ်းကျောင်း	<input checked="" type="checkbox"/>	
	၂	စားနပ်ရိက္ခာ	<input checked="" type="checkbox"/>	
	၃		<input type="checkbox"/>	
	၄		<input type="checkbox"/>	
	၅		<input type="checkbox"/>	

ကျေးရွာဖွံ့ဖြိုးရေးစီမံချက်အရည်အသွေးထိန်းချုပ်မှု (Checklist for VDP)

VDP အရည်အသွေးထိန်းချုပ်မှု

ထိန်းချုပ်သူ-	ရက်စွဲ-	ရွာ-	မြို့နယ်-	VDP ရက်စွဲ-	ကျေးရွာအုပ်စု-
---------------	---------	------	-----------	-------------	----------------

(၁) VDP စာရွက်စာတမ်းပြီးဆုံးမှုကို စစ်ဆေးပါ။ (OM အရ)

- မျက်နှာဖုံး (အဖုံး)
- မာတိကာ
- ကျေးရွာအခြေခံ Data
- PSA အကျဉ်းချုပ်နှင့် PRA လုပ်ငန်းစဉ်
- အမျိုးသား/အမျိုးသမီးအဖွဲ့များ၏ အခက်အခဲများ
- ကျေးရွာမျှော်မှန်းချက် (ဆွေးနွေးချက်ရလဒ်)
- အမျိုးသား/အမျိုးသမီးအဖွဲ့များသဘောတူထားသည့် နောင်လေးနှစ်အတွက် ဦးစားပေးလုပ်ငန်းများစာရင်း (အခြေခံအဆောက်အအုံ၊ အသက်မွေးမှု၊ ပညာရေး၊ လူမှုရေးထိန်းသိမ်းမှု....)

နောက်ဆက်တွဲများ-

- လူမှုရေးအကဲဖြတ်မှု စာရွက်စာတမ်းခါတ်ပုံနှင့် PRA လုပ်ငန်းစဉ် (ဖြစ်နိုင်လျှင်)၊ မြေပုံများ ပါရမည်၊ စည်းစိမ်ပိုင်ဆိုင်မှုအဆင့်၊ venn ပုံ...
- ကျေးရွာစီမံကိန်းရေးဆွဲရေးအစည်းအဝေးမိတ္တူ
- ကျေးရွာ၏အချက်အလက် (PC 1 ပုံစံ)
- ကျေးရွာမျှော်မှန်းချက်

(၂) လူမှုရေးအကဲဖြတ်မှုအရည်အသွေးနှင့် VDP စစ်ဆေးပါ။

- VDP တွင်ပါဝင်သောဦးရေ (အမျိုးသား/အမျိုးသမီး)-
- လူမှုရေးအကဲဖြတ်မှုအရည်အသွေးနှင့် VDP အတွက် ရက်ပေါင်း-
- PRA ပစ္စည်းများ အသုံးပြုသည့် အရေအတွက်-
- ပါဝင်သောဦးရေနှင့် လုပ်ငန်းများ မှတ်တမ်းတင်ခြင်း (အစည်းအဝေးမှတ်တမ်း၊ အဖွဲ့ခါတ်ပုံ၊ တိုင်းရင်းသားအနည်းစုနှင့် ထိခိုက်လွယ်သော အဖွဲ့များ)
 - အလွန်ကောင်း
 - ကောင်း
 - ညံ့
- လုပ်ငန်းများ မှတ်တမ်းတင်ခြင်းနှင့် အမျိုးသမီးအဖွဲ့အစည်းအဝေး၏ရလဒ် အားခွဲခြားပေးထားသလား။
 - ရှိ
 - မရှိ
- စီမံကိန်းအရေအတွက် (အမျိုးသား/အမျိုးသမီးရွေးချယ်မှုအရေအတွက်)-
 - PRAနှင့်သက်ဆိုင်သောအခြား စီမံကိန်းအရေအတွက် (အမျိုးသား/အမျိုးသမီးရွေးချယ်မှုအရေအတွက်)-



လူထုဗဟိုပြုစီမံကိန်း

ကျေးလက်လူထုအခြေပြု၊ ဖွံ့ဖြိုးမှုကိုတိုး ရှေးရှု

လူထုဗဟိုပြုစီမံကိန်း၊ သိပ္ပံလမ်းနှင့် ဆုတောင်းပြည့်ဘုရားလမ်းထောင့်၊ ကြခတ်ရပ်ကွက်၊ ပန်းတောင်းမြို့နယ်
ပဲခူးတိုင်းဒေသကြီး၊ ရုံးဖုန်း ၀၉- ၄၂၂၃၉၅၅၂ www.cdd.drdmyanmar.org