

ပြည်ထောင်စုသမ္မတ မြန်မာနိုင်ငံတော် အစိုးရ
စိုက်ပျိုးရေး၊မွေးမြူရေးနှင့်ဆည်မြောင်းဝန်ကြီးဌာန
ကျေးလက်ဒေသဖွံ့ဖြိုးတိုးတက်ရေးဦးစီးဌာန
ဗန်းမောက်မြို့နယ်



လူထုဗဟိုပြုစီမံကိန်း
National Community Driven Development Project
(NCDDP)



ကျေးရွာဖွံ့ဖြိုးရေးအစီအစဉ်
Village Development Plan (VDP)
လုံးကင်းရွှေကျောင်းအုပ်စုကျေးရွာအုပ်စု၊ ရွှေကျောင်းကျေးရွာ

မာတိကာ

စဉ် အကြောင်းအရာ	စာမျက်နှာ
၁။ မြို့နယ်မြေပုံ	၁
၂။ အုပ်စုမြေပုံနှင့်ပါဝင်သောကျေးရွာများစာရင်း	၂
၃။ ကျေးရွာအခြေခံအချက်အလက် (ကျေးရွာသမိုင်းကြောင်း)	၃-၅
၄။ လူထုပူးပေါင်းပါဝင်သောလူမှုဆန်းစစ်ခြင်းနှင့်အကဲဖြတ်ခြင်းလုပ်ငန်းစဉ် (PRA)အကျဉ်းချုပ်ဇယား	၆-၇
၅။ ကျေးရွာဖွံ့ဖြိုးရေးအစီအစဉ်အတွက်အသုံးပြုခဲ့သော PRA tools များနှင့် တစ်ခုချင်းစီအတွက်သုံးသပ်ချက်များ	၈-၁၆
၆။ ကျေးရွာအမျိုးသား/သမီးများ အခက်အခဲနှင့်မော်ကွန်းချက်များ	၁၇-၁၉
၇။ ကျေးရွာစီမံကိန်းအထောက်အကူပြုကော်မတီစာရင်း	၂၀
၈။ ကျေးရွာအချက်အလက်ပုံစံ (စ-၁)	၂၁-၂၂ (a-g)
၉။ စီမံကိန်းစက်ဝန်း အချိန်ဇယား (စ-၂)	၂၃-၂၄ (a-f)
၁၀။ ကျေးရွာဖွံ့ဖြိုးရေးဦးစားပေးအစီအစဉ် (စ-၃)	၂၅-၂၆ (a-f)
၁၁။ ကျေးရွာဖွံ့ဖြိုးရေးအစီအစဉ်ဆောင်ရွက်မှု မှတ်တမ်းခါတ်ပုံများ	၂၇
၁၂။ အစည်းအဝေးမှတ်တမ်းများ	၂၈-၃၁
၁၃။ ကဏ္ဍအလိုက်ဦးစားပေးဖွံ့ဖြိုးရေးလုပ်ငန်းစဉ်များ	၃၂

ဗန်းမောက်မြို့နယ်မြေပုံ

ကသာခရိုင် ၊ ဗန်းမောက်မြို့နယ်အတွင်း ရှိသည့် ကျေးရွာများ တည်နေရာပြမြေပုံ

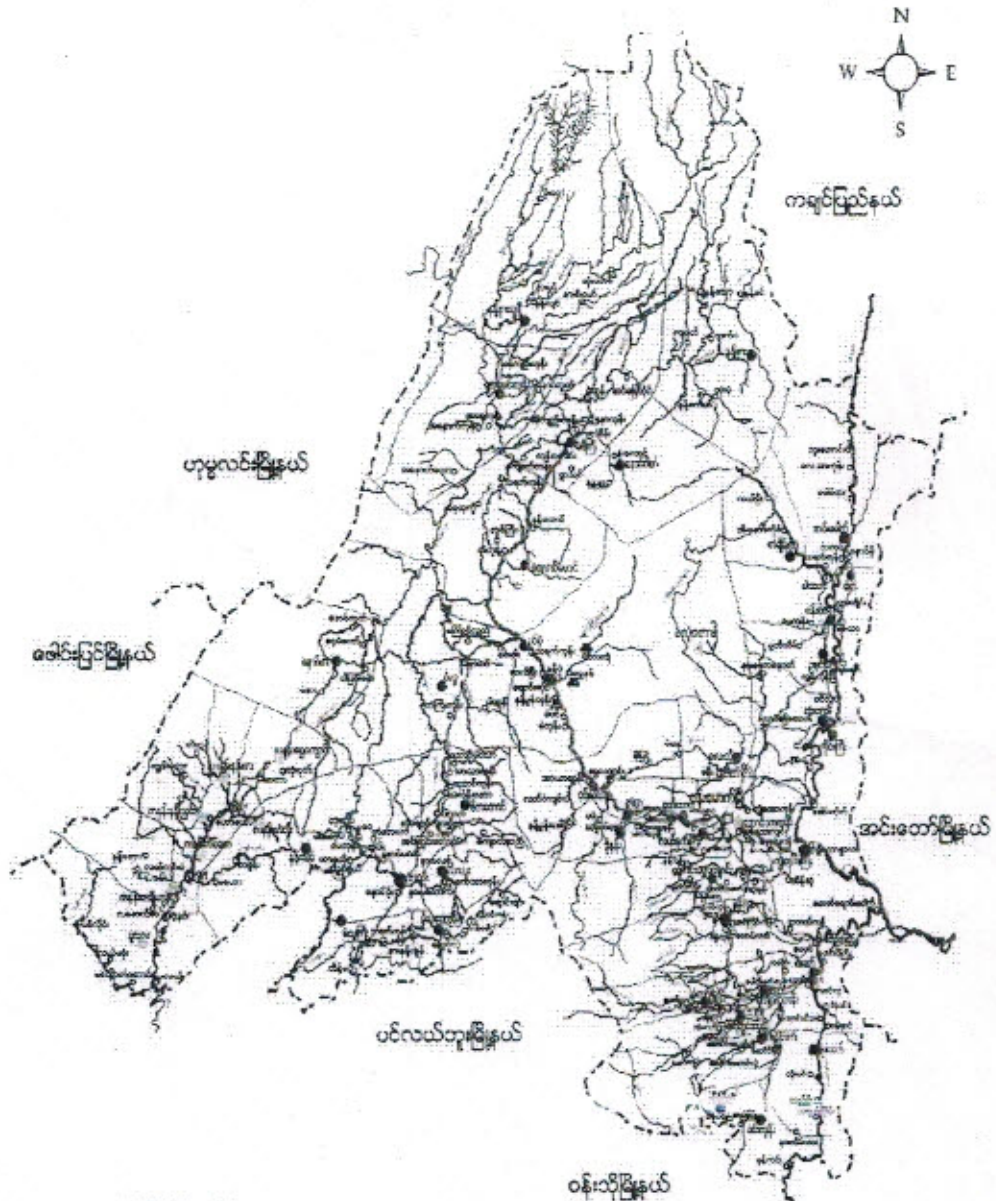

- ရည်ညွှန်းချက်**
- | | | |
|--------------------|-----------|-------------------------------------|
| မြို့နယ် နယ်နိမိတ် | - - - - - | ● စမ်းလူမျိုးအုပ်စုများ |
| ရောင်း/မြောင်း | - - - - - | ○ စမ်းလူမျိုး၊ ဗမာလူမျိုးရှိအုပ်စု |
| ကား/လှည့်လမ်း | - - - - - | ● စမ်းလူမျိုး၊ ကရင်လူမျိုးရှိအုပ်စု |
| မြို့/ကျေးရွာ | - ■ ■ ■ | ● ကရင်လူမျိုးအုပ်စု |
| | | ○ ကရင်လူမျိုးအုပ်စုများ |

ကျေးရွာအုပ်စုကြေး နှင့် လူဦးရေစာရင်း

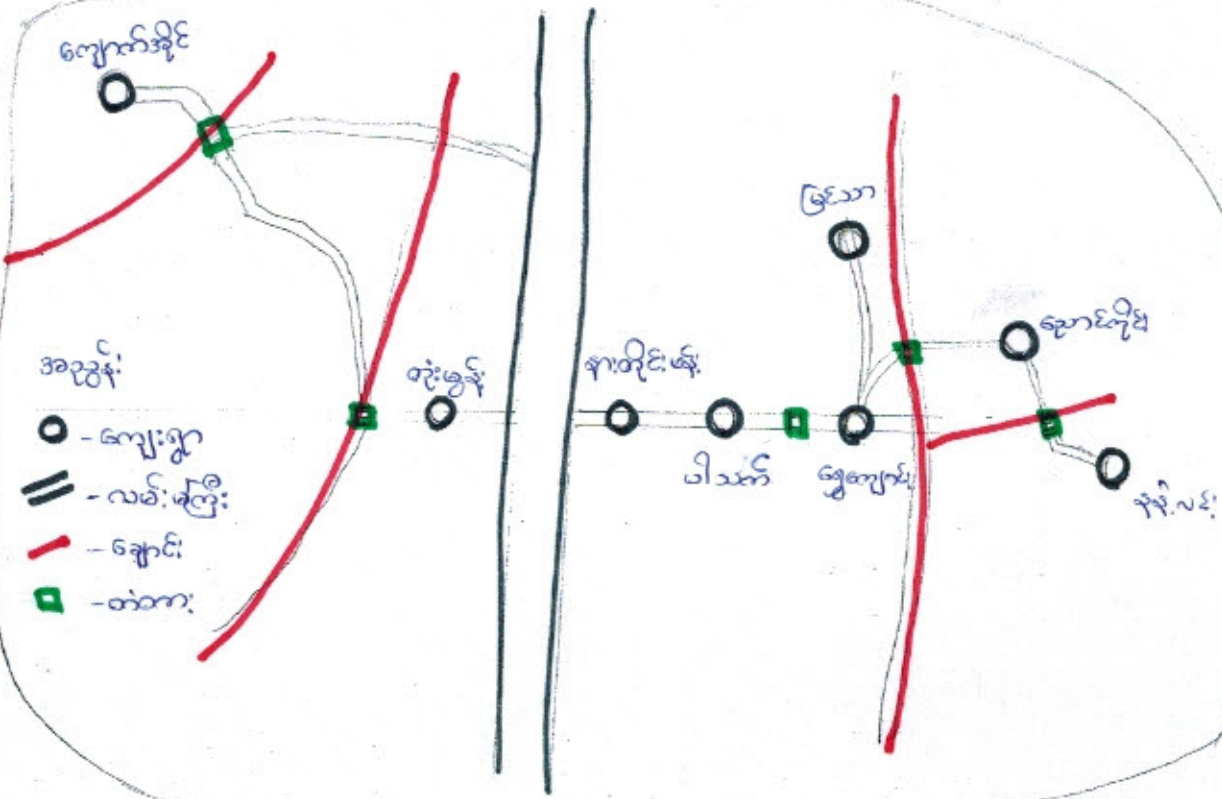

စဉ်	ကျေးရွာအုပ်စု	ကျေးရွာ	အိမ်ထောင်စု	လူ:	မ	ပေါင်း
၁။	လုံးကင်းရွှေကျောင်း	တုံးဖွန်း	၁၄၀	၃၅၉	၄၁၅	၇၉၄
၂။	လုံးကင်းရွှေကျောင်း	နားတိုင်းမန်း	၁၄၀	၃၆၃	၃၅၆	၇၂၉
၃။	လုံးကင်းရွှေကျောင်း	ဝါသက်	၂၈	၇၃	၈၀	၁၅၃
၄။	လုံးကင်းရွှေကျောင်း	ရွှေကျောင်း	၆၉	၂၂၉	၁၈၇	၄၁၆
၅။	လုံးကင်းရွှေကျောင်း	မြင်သာ	၄၃	၁၂၆	၁၃၂	၂၅၈
၆။	လုံးကင်းရွှေကျောင်း	ညောင်ကိုင်း	၆၂	၁၆၅	၁၈၆	၃၅၁
၇။	လုံးကင်းရွှေကျောင်း	ခုန့်လင်း	၂၃	၇၆	၆၈	၁၄၄
၈။	လုံးကင်းရွှေကျောင်း	ကျောက်ဆိုင်	၄၈	၁၄၇	၁၅၄	၃၀၁

ရွှေကျောင်းကျေးဇူး သင်္ချာကျမ်း

ရွှေကျောင်းကျေးဇူးသည် ဇွန်လလဆန်းက ဘုရားရှင်တို့၏ သူတို့ ဦးစွာထပ်မံ
ရွှေကျောင်းကျေးဇူးကို စတင်တည်ထားခဲ့သည်ဟု သိရပါသည်။ စတင်တည်ထားခဲ့
သောနှစ်တွင် နှစ်ခြေ ၂၂၀၂ ခုတွင် စတင်တည်ထားခဲ့ပါသည်။ ယခင်က ကျေး
ဇူး၏ နမူနာမှာ ရွှေကျောင်းဟု ခေါ်တွင်ရာမှ ယခုအခါ ရွှေကျောင်းဟု တွင်လာ
ပါသည်။ ရွှေကျောင်းကျေးဇူးတွင် ရေထဲသို့ လူပျိုများမှာ ဂုဏ်တိုင်းရင်းသားများ
ဖြစ်ပြီး မန္တကသာကို ကိုးကွယ်ကြသည်။ ယခုအခါ၌ ဂုဏ်တိုင်းရင်းသားကို
ပြောဆိုကြပါသည်။ နတ်က စီးပွားကျလုပ်ငန်းမှာ လုပ်ယာဆိုက်ပျိုးကျေးလုပ်ငန်း
ဖြစ်သည်။ လက်ထက်ခင်း၊ ခြေပုံ၊ မုန်ညှင်း စသည်တို့ကိုလည်း စိုက်ပျိုးကြသည်။
ယခုအခါ နှစ်ပေါင်း (၆၀)ကျော်ကြာခြင်းအားဖြင့် နှစ်ခြေ (၆၀) ခန့်ရှိ
ခဲ့ပါသည်။ လူဦးရေပေါင်း (၄၀၆) ဦးရှိပြီး သောဓုစွမ်းသူ (၃၁) ဦး နှင့် ဆွံ့အ
နား ဇာတ် သူ (၂၁) ဦး ရှိပါသည်။ နှစ်ပေါင်းများစွာ ကြာခြင်းအားဖြင့် သောဓုစွမ်း
လက်ပန်သက်သွယ်ရေး အဖွဲ့ဖြင့် ရေဒါး ကဆင်သာရှိပြီး မိုးတွင်းအခါတွင်
သွားလာရေးအခက်အခဲများ ရှိပါသည်။ ပညာရေး အဖွဲ့ဖြင့် မူလတန်း ကဆင်သာ
ရှိခဲ့၍ တက္ကသိုလ်ဝင်တန်းကောင် ကျောင်းသူ (၂) ယောက် ရှိပါသည်။ ယခုအခါ
မူလတန်း လူ (၃) ယောက်ရှိပြီး တက္ကသိုလ်ဝင်တန်းကောင် ကျောင်းသူ (၂) ယောက် များ
ရှိသော်လည်း တက္ကသိုလ်ဝင်တန်းကောင် ကျောင်းသူ (၂) ယောက် ရှိပါသည်။ ကျန်းမာရေး အဖွဲ့ဖြင့် ရွာတွင်ရှိ ကျန်းမာရေး
တွင် ဆေးများဝယ်သောကဏ္ဍရှိပါသည်။ မသက်သာပါက ရွာမှ (၆၀) မိုင်ခန့်
ကွာဝေးသော မိုးမောက်မြို့နယ်သို့ ဆေးရုံကြီးသို့ လည်ကောင်း ရွာမှ ၂၃၂ မိုင်
ခန့် ဝေးသော ဒယွန်းကျေးလက်ဆေးပေးခန်းသို့ သွားရောက်ကြရပါသည်။

ကျေးရွာတွင်းရှိ စုစုပေါင်းအိမ်ထောင်စုနှင့် လူဦးရေ

အိမ်ထောင်စု	ကျား	မ	စုစုပေါင်း
၆၉	၂၂၉	၁၈၇	၄၁၆

လူနည်းစု လူမျိုးစု အိမ်ထောင်စု

အိမ်ထောင်စု	ကျား	မ	စုစုပေါင်း
၅၈ - ၆၄	၅၈ - ၂၂၈	၅၈ - ၁၈၃	၄၁၁
ကချင် - ၂	ကချင် - ၁	ကချင် - ၁	၂
ဗမာ - ၃	-	ဗမာ - ၃	၃

ထိခိုက်လွယ်အုပ်စု

ထိခိုက်လွယ်အိမ်ထောင်စု	အိမ်ထောင်စု	ကျား	မ	စုစုပေါင်း
သက်ကြီးရွယ်အို	၉	၂	၇	၉
အမျိုးသမီးဦးဆောင်				
မသန်စွမ်း	၁၄	၂	၃	၅
မြေယာမဲ့	-	-	-	-

ကျေးရွာရှိအခြေခံ အဆောက်အအုံများ

ပညာရေး	ခြံစံပါ	ကျန်းမာရေး	ခြံစံပါ	ဘာသာရေး	ခြံစံပါ
အထက်တန်းကျောင်း		ဆေးရုံ		ဘုရား၊ ဇေတီ	
အလယ်တန်းကျောင်း	✓	ကျန်းမာရေးဌာန		ဘုန်းကြီးကျောင်း	✓
မူလတန်းကျောင်း	✓	ကျန်းမာရေးဌာနခွဲ		ဟိန္ဒူဘုရားကျောင်း	
မူကြိုကျောင်း	✓	ဆေးခန်း		ခရစ်ယန်ဘုရားကျောင်း	
အခြား		အခြား		ဗလီ	
မှတ်ချက်	မူလကျောင်း	မှတ်ချက်		မှတ်ချက်	

အဓိက စီးပွားရေးလုပ်ငန်းများ

စိုက်ပျိုးရေး	မွေးမြူရေး	အသေးစားစီးပွားရေး	အခြား
စပါး	ဣာ	ချွေကျွေ	ယက်လုပ်ယက်ခြား
ရွှေပဲ	ဝက်	ချွေးဆိုင်	ဆွဲကြေးငွေလုပ်ငန်း
နှင်း	ကျွဲ	ဆန်စက်	
	နွား		

ကျေးရွာတွင်းအဓိက ပိုင်ဆိုင်မှုများ

ကျေးရွာပိုင်ဆိုင်မှုများ	စိုက်ပျိုးရေး	စားကျက်မြေ	သစ်တောမြေ	သဲကျောက်ရရှိမှု	ရေတွင်းရေကန်	စက်ရေကန်
အရေအတွက်	၁၆၁-၆၆	-	-	၅	၅	-
ကျေးရွာပိုင်ဆိုင်မှုများ	ကား	ထော်လာဂျီ	စပါးကြိတ်စက်	ချွေလှေ့စက်	ပဲခွဲစက်	ဈေးဆိုင်
အရေအတွက်	၁၅	၁-၆	၁၀	၂	-	၂

ကျေးရွာအတွင်း အခြားပိုင်ဆိုင်မှုများ

ကျေးရွာပိုင်ဆိုင်မှုများ	ရေတင်စက်	ထွန်	ထယ်	ကျွဲ	နွား
ရေအတွက်	၂	၆၉	၆၉	-	၄၄၀
ကျေးရွာပိုင်ဆိုင်မှုများ	ဝက်	ဆိုင်ကယ်	ကျွမ်းကျင်လုပ်သား	လုပ်သား	လယ်ထွန်စက်
အရေအတွက်	၅၀	၃၆	၁၅	၁၄၅	၁၈

အခြားကျေးရွာရှိ အသုံးပြုနိုင်သော အရင်းအမြစ်၊ အချက်အလက်များ

အရင်းအမြစ်	ဆေးခန်း	အလကအထက	ဈေး	ကျွမ်းကျင်လုပ်သား	လုပ်သား	မြေတူးစက်	လက်ကြိတ်စက်
အရေအတွက်				၂၀	၃၄၃		

၄။ လူထုပူးပေါင်းပါဝင်သော လူမှုဆန်းစစ်ခြင်းနှင့် အကဲဖြတ်ခြင်းလုပ်ငန်းစဉ်

(PSA/PRA) အကျဉ်းချုပ်

စဉ်	အကြောင်းအရာ	ရက်စွဲ	ဦးတည်အုပ်စု	တက်ရောက်သူ			အဓိက သွေးဇွေးစုကပ်များ
				ကျား	မ	ပေါင်း	
၁	ကျေးရွာလူမှုရေးပြန်သယ်အာထရပ်မြေပုံ (social map/ Resource map)	၁၈ ၁၀ ၂၀၁၇	ပြေလည်သော အုပ်စု အလယ်အလတ် အုပ်စု မပြေလည်သော အုပ်စု	၂၂	၃၁	၅၃	အိမ်များ၊ အခြေခံအဆောက်အဦများ၊ လမ်းပန်းဆက်သွယ်ရေး၊ လယ်ယာမြေများ၊ မြစ်ချောင်းများနှင့် တောတောင်များ
၂	လူမှုစီးပွားအဆင့်သတ်မှတ်ခြင်း (Wealth Ranking)	၁၈ ၁၀ ၂၀၁၇	ပြေလည်သော အုပ်စု အလယ်အလတ် အုပ်စု မပြေလည်သော အုပ်စု	၂၂	၃၁	၅၃	ကျေးရွာလူမှုစီးပွားအုပ်စုမျှားခွဲခြားသတ်မှတ်နိုင်ရေးအတွက်အခြေခံစံနှုန်းများသတ်မှတ်ခြင်း၊ ကျေးရွာသားများနှင့်အများသဘောတူသတ်မှတ်ခြင်း
၃	ရာသီခွင်ပြပြက္ခဒိန် (seasonal calendar)	၁၈ ၁၀ ၂၀၁၇	ပြေလည်သော အုပ်စု အလယ်အလတ် အုပ်စု မပြေလည်သော အုပ်စု	၂၂	၃၁	၅၃	ရာသီဥတု၊ စိုက်ပျိုးရေး၊ သီးနှံများ၊ ဝင်ငွေ၊ ရွှေ့ပြောင်းအလုပ်အကိုင်၊ သဘာဝဘေး၊ မွေးမြူရေးလုပ်ငန်းများနှင့် ပွဲတော်များ
၄	ပင့်ကူအိမ်ကွန်ယက် (Spider Web)	၁၈ ၁၀ ၂၀၁၇	ပြေလည်သော အုပ်စု အလယ်အလတ် အုပ်စု မပြေလည်သော အုပ်စု	၂၂	၃၁	၅၃	အမျိုးသားနှင့်အမျိုးသမီးမျှားတန်းတူအခွင့်အရေးရရှိမှုနှင့်မရရှိသည့်အကြောင်းအရင်းများ
၅	ကျား/မကဏ္ဍသုံးသပ်ခြင်း	၁၈ ၁၀ ၂၀၁၇	ပြေလည်သော အုပ်စု အလယ်အလတ် အုပ်စု မပြေလည်သော အုပ်စု	၂၂	၃၁	၅၃	အမျိုးသား/သမီး တို့၏ အရင်းအမြစ်အပေါ်မည်သူ ကပို၍ အသုံးပြုနေကြသည်ကို ဖော်ထုတ်ခြင်း။

၆	အဖွဲ့အစည်း :ချိတ်ဆက် မှု (Venn Diagram)	၁၈ ၁၀ ၂၀၁၇	ပြေလည်သော အုပ်စု အလယ်အလတ်အ ုပ်စု မပြေလည်သော အုပ်စု	၂၂	၃၁	၅၃	ကျေးရွာတွင်းရှိအဖွဲ့အစည်း များမည်သို့သောလုပ်ငန်း များအတွက်မည်သည့်အဖွဲ့ များချိတ်ဆက်လုပ်ကိုင်မှု
၇	ပြဿနာ သစ်ပင် (problem Tree)		အမျိုးသားအုပ်စု				ရွေးနှေးထားသောအခြေခံ အဆောက်အဦများစိုက်ပျိုး ရေး၊ အသက်မွေးဝမ်းကျောင်း လုပ်ငန်းများနှင့် လမ်းပန်းဆက်သွယ်ရေး
၈	ပြဿနာ သစ်ပင် (problem Tree)		အမျိုးသမီးအုပ်စု				ရွေးနှေးထားသောအခြေခံ အဆောက်အဦများနှင့် အသက်မွေးဝမ်းကျောင်းလု ပ်ငန်းများပညာရေး၊ စိုက်ပျိုးရေး၊ ကျန်းမာရေးနှင့် လမ်းပန်းဆက်သွယ်ရေး
၉	ကျေးရွာ၏ (၅)နှစ်တဦး စား ပေးအစီအ စဉ်ပြဇယား (Matrix Ranking)	၁၈ ၁၀ ၂၀၁၇	ပြေလည်သော အုပ်စု အလယ်အလတ် အုပ်စု မပြေလည်သော အုပ်စု	၂၂	၃၁	၅၃	အကျိုးပြုပြီးရေးအကျိုးခံစား ခွင့်နှင့်အဓိကလိုအပ်ချက် များပေါ်မူတည်ဆုံးဖြတ် သည်။

မ
 အ
 ၂
 ၁
 ၁
 ၂
 ၁
 ၁
 ၁
 ၁
 ၁

၂၀၀၇-၀၈
 ဦးညွန့်ညွန့်
 မိုးရွာသင်းတန်း

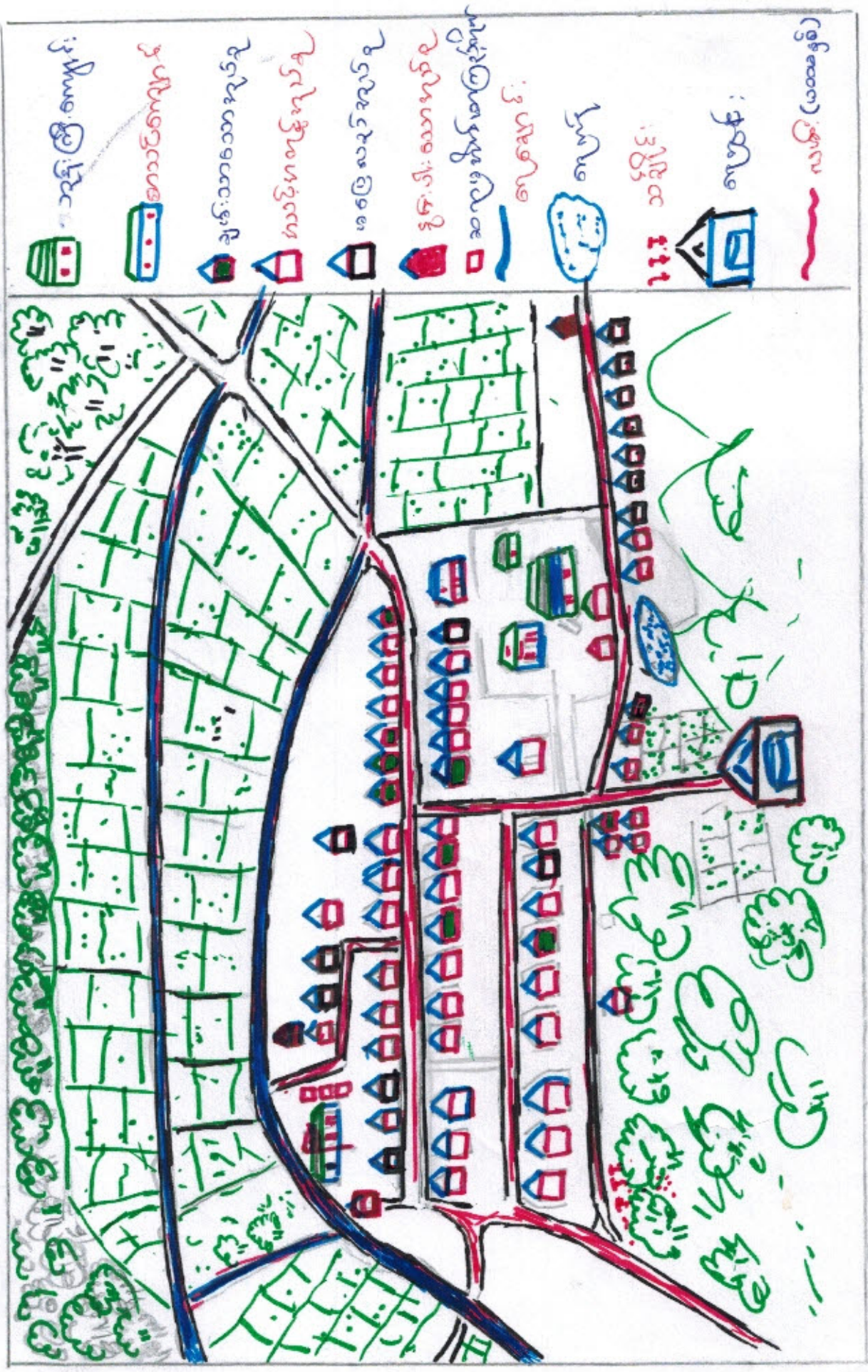

၁၀၃၈၈၈၈၈၈ - ၈၈၈၈၈၈ - ၈၈၈၈၈၈၈ - ၈၈၈၈၈၈၈ - ၈၈၈၈၈၈၈

ဆွေးနွေးချက်နှင့် သုံးသပ်ချက်

လယ်သမားများမှာ ချောင်း၊ သစ်ကောက်နှင့် ကောက်ကောင်များကို ခြိမ်းခြောက်စေရန် ဝမ်းကြောင်း ဖြေကြားပါသည်။

ချမ်းသာသော အုပ်စုများမှာ အိမ်ခြေအနည်း လယ်သားကြီးသည် အသင့်အတင့် ပြောလည်သော အုပ်စုအိမ်ခြေများမှာ ရွာကို အိမ်ခြေ ၆၀၀၊ ဈေးကန်ကြီးသည်။ မပြောလည်သော အိမ်ခြေအိမ်စုစာရင်းများ မှာလည်း အနည်း လယ်ဖွဲ့ကြီးသည်။ နှစ်ပါးသော အိမ်စုစာရင်းမှာ ၂ အိမ်ခြေပါသည်။

သို့တကယ်လျှင် နိဂုံးချုပ်သော အချက်များ

- ဆက်သွယ်ရေး၊ ကောင်းမွန်စေရန် ၊ လမ်း၊ လက်တား၊ လျှပ်စစ်ဓာတ် ပျားပြားပြား မူပိုင်မှုအစဉ်မှ အလယ်တန်းအထိ ယူဆချက်ကို ဖြန့်တင်ပေးရန်
- ရွာတွင်းလမ်းများမှာ စိမ့်ကိန်းက ပြင်ပေးထားသောကြောင့် သွားလာရန် အခက်ပြေလျော်လျှင် ရွာချင်းဆက်လမ်းများ မှာမူပိုင်ပေးရန် လိုအပ်နေသေးသည်။

အချုပ်အားဖြင့်ဆိုရသော် လျှပ်စွမ်းအားဖြန့်ဖြူးခြင်းဖြင့် ခိုက်ချက်၊ ရေ၊ ဓာတ်ပေး၊ ကောက်သွယ်ရေး အစရှိအရာ အားလျှင် သို့မဟုတ် ပြုပြင်ပါသည်။

အမျိုးအစား	သတ်မှတ်ချက်	အိမ်ထောင်စုအရေအတွက်	ရာခိုင်နှုန်း
ချစ်သားသား ကုန်	ယပ် ၄၈၀၂၃၆ နာထက်၊ နှား ၅၇၈၈၆၃၆ နာထက်၊ လှော် ၁၆၊ ထွက်စက်၊ ဝါး၊ ရွှေကျေး စက်၊ ဆိုင်ကယ်၊ စား	၉ အိမ်	၁၃%
အသင့်အတင့် ကုန်	ယပ် ၂၆၈၀ နာထက် နှား ၂၈၈၈၆၃၆၊ ဆိုင်ကယ် ၁၆	၄၄ အိမ်	၆၇%
မဖြေလုပ်သော ကုန်	ယပ် ၁၈၈၀၈၈၈၈	၁၄ အိမ်	၂၀%
နွမ်းပါးသော ကုန်	ဗြဟ္မာ ၁၀၈ အိမ် တစ်နေ့လုပ်တစ်နေ့စား	၂ အိမ်	၃%

ဦးဆောင်ဆွေးနွေးသူ - ၁၂ မ - ၁၉ ခုရပေါင်း - ၃၁
ပါဝင်ဆွေးနွေးသူ

ရွှေကျောင်းကျေးရွာ၏ အာရှ ဒီမိုကရေစီအဖွဲ့အစည်းတွင် ယပ် ၄၇၈၈၆၃၆၊
နှား ၅၇၈၈၆၃၆၊ ၃၆ နာထက်၊ လှော် ၁၆၊ ထွက်စက်၊ ဝါး၊ ရွှေကျေးစက်၊
ဆိုင်ကယ်တစ်စီး ဖြစ်သော အိမ်ထောင်စုများကို ချစ်သားသား ကုန်ဟု
သတ်မှတ်ကြသည်။

ယပ် ၂၆၈၀၈၈၈၈၊ နှား ၂၈၈၈၆၃၆၊ ဆိုင်ကယ် ၁၆၊ ဝါး၊ ဆိုင်
သော အိမ်ထောင်စုများကို အသင့်အတင့် အဆင်ပြေသော ကုန်
ဟု ယူ၍ သတ်မှတ်ကြသည်။

ယပ် ၁၈၈၀၈၈၈၈ ဟူသော ဝါးဆိုင်သော အိမ်ထောင်စုများ
ကို မဖြေလုပ်သော ကုန်ဟု သတ်မှတ်ကြသည်။

အိမ်ထောင်စုအရေအတွက် ဗြဟ္မာ ၁၀၈ အိမ်ထောင်၊ တစ်နေ့လုပ်
တစ်နေ့စား သမားများကို နွမ်းပါးသော ကုန်
ဟု သတ်မှတ်ကြပါသည်။

2023-24 - 2024-25 - 2025-26 - 2026-27 - 2027-28 - 2028-29 - 2029-30 - 2030-31

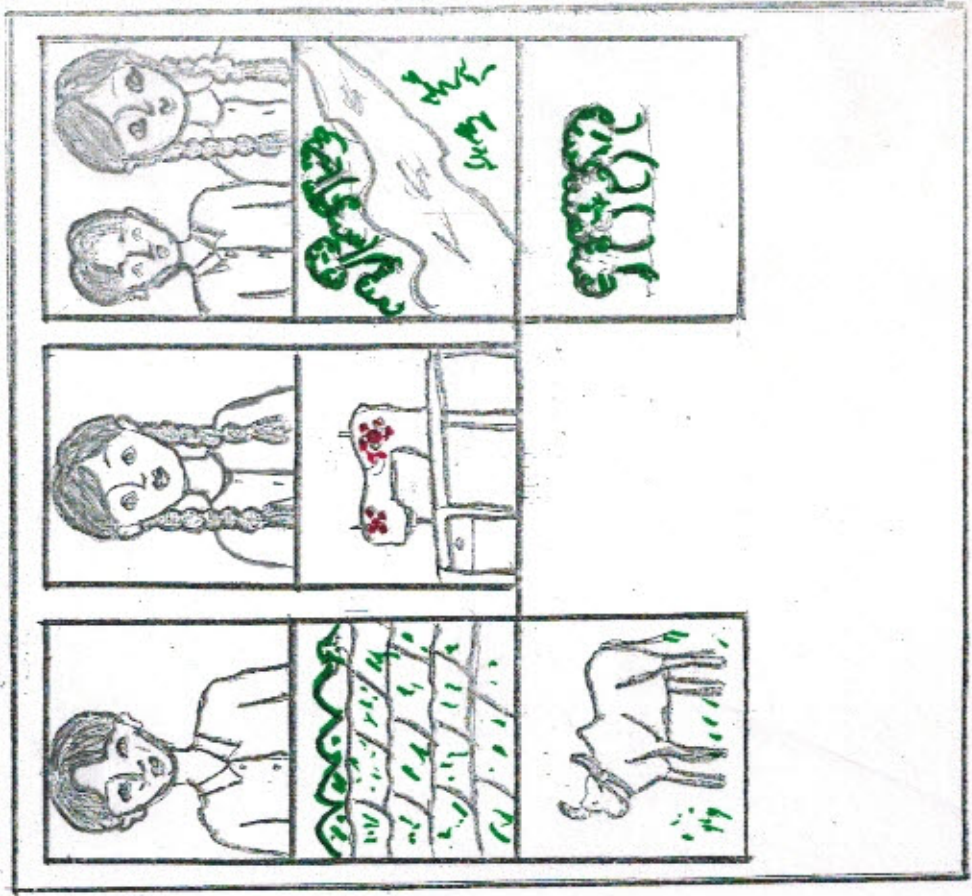

2023-24 - 2024-25 - 2025-26 - 2026-27 - 2027-28 - 2028-29 - 2029-30 - 2030-31

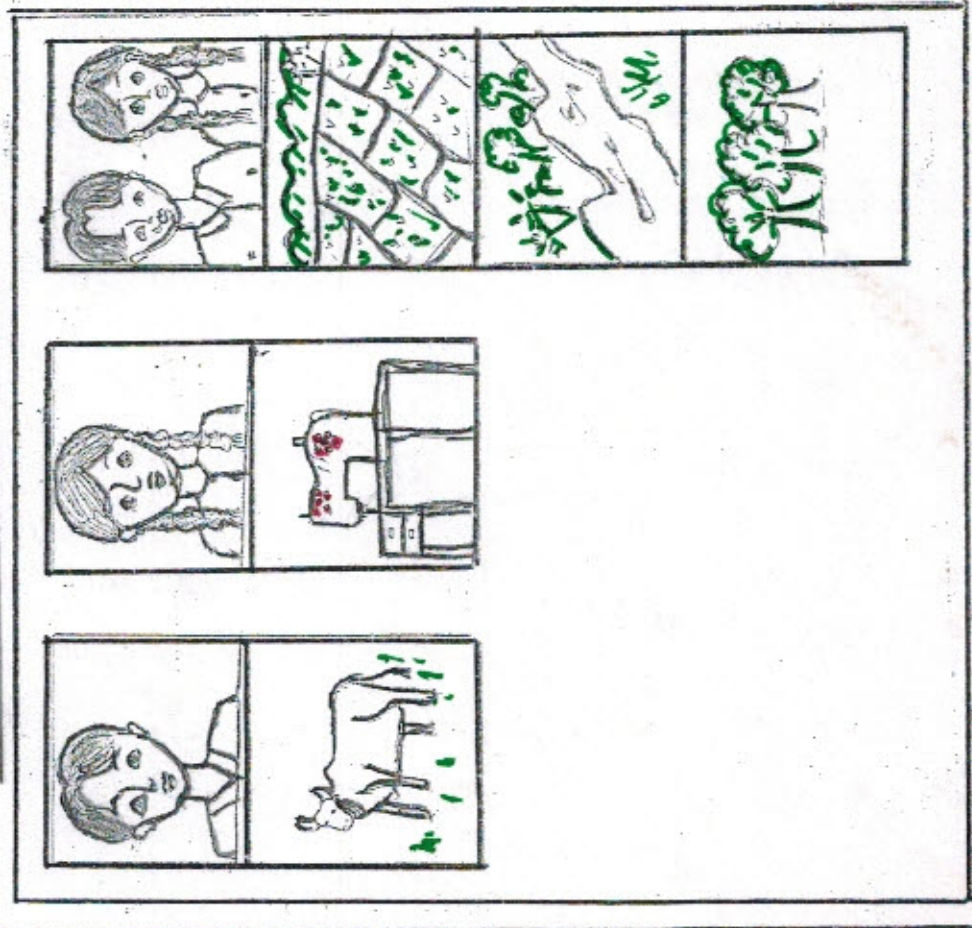

2023-24 - 2024-25 - 2025-26 - 2026-27 - 2027-28 - 2028-29 - 2029-30 - 2030-31

2023-24 - 2024-25 - 2025-26 - 2026-27 - 2027-28 - 2028-29 - 2029-30 - 2030-31

2023-24 - 2024-25 - 2025-26 - 2026-27 - 2027-28 - 2028-29 - 2029-30 - 2030-31

သုံးထပ်ချက်နှင့် ဂုဏ်များ

များ - မကျေရာ ဂဏ္ဍကို ဖြည့်ခြင်းအားဖြင့် အမျိုးသားများနှင့် အမျိုးသမီးများ၏ အသုံးပြုနိုင်မှု၊ ထိန်းချုပ်နိုင်မှုကို ခွဲခြားသိရှိနိုင်သည်။

လယ်ယာလှိုင်းလွှာများနှင့် လွှဲရွာများကို အမျိုးသား အမျိုးသမီး သုံးစွဲကြသော်လည်း ထိန်းချုပ်ရာတွင် အမျိုးသားများက ထိန်းချုပ်ကြသည်။

အိမ်မှုကိစ္စနှင့် အုပ်ချုပ်စက်များကို အမျိုးသမီးများက လုပ်ဆောင်ပြီး အသုံးပြုကြသည်။ ထိန်းချုပ်ရာတွင်လည်း အမျိုးသမီးများသာ အပြုလုပ်ကြသည်။

အမျိုးသမီးများ ဆုံးဖြတ်ချက်ချခြင်း၊ အကောင်အထည်ဖော်ခြင်း၊ တို့တွင် တစ်ခုခုအဖွဲ့အစည်းဖြင့် ပစ္စည်းများ တစ်ခုခု ဖိုင်ဆိုင်ခြင်းကြောင့် သိရှိနိုင်သည်။

ဂုဏ်အဆင့်ဖြင့် အမျိုးသမီးများသည် အမျိုးသားများကဲ့သို့ သက်ဆိုင်သော ဂဏ္ဍများတွင် ပါဝင်လုပ်ကိုင် ဆောင်ရွက်နိုင်သော်လည်း လုပ်ဆောင်မှုတွင်မူ ပေါ်လွင်မှု မရှိကြောင်း တွေ့ရှိရပါသည်။

ಪ್ರಕೃತಿ ವಿಸ್ತಾರ: > ೨೦೧೭

ಕಾಲ	ಪ್ರಕೃತಿ	ಪ್ರಕೃತಿ	ಪ್ರಕೃತಿ	ಪ್ರಕೃತಿ	ಪ್ರಕೃತಿ	ಪ್ರಕೃತಿ	ಪ್ರಕೃತಿ	ಪ್ರಕೃತಿ	ಪ್ರಕೃತಿ	ಪ್ರಕೃತಿ	ಪ್ರಕೃತಿ	ಪ್ರಕೃತಿ	ಪ್ರಕೃತಿ
೧	ಪ್ರಕೃತಿ												
೨	ಪ್ರಕೃತಿ		-	-	-				-				
೩	ಪ್ರಕೃತಿ			-	-				-	-			
೪	ಪ್ರಕೃತಿ	-	-	-	-			-			-		-
೫	ಪ್ರಕೃತಿ	-		-				-	-			-	-
೬	ಪ್ರಕೃತಿ				-								
೭	ಪ್ರಕೃತಿ												

(೨೦) ೧ | (೧೦) ೨ - ೨೦೧೭

(೨೦) - ೨೦೧೭

ယယ်ယာ၊ ကြေးပဲနှင့် နှစ်ထိုးကို ကစိကထားလုပ်ကြံကြသည်။ ဝါဆိုလနှင့်
တော်သလင်း သီတင်းကျွတ် လတိုတွင် ဝေါဆိုလနှင့် ရိုးသိမ်းတော
ကြောင့် ဝင်ငွေများ ရရှိကြသည်။ ရွှေ၊ ငြော့၊ ဗား၊ အလုပ်သမားများသည်
ရွှေလုပ်ငန်းကို ကစိကတီးလုပ်ကြံကြသည်။

နှစ်တော်လနှင့် ဖြာသိုလတိုတွင် သီးနှံများ ရာစာချရသော
ကြောင့် ဝင်ငွေများ ရရှိကြသည်။ ကနူးလနှင့်၊ ကဆုန်၊ လ
တိုတွင် ဝင်ငွေများ မရရှိဘဲ ထွက်ငွေများသာရှိသည်။ ဝင်ငွေမ
ကောင်းချိန်တွင် သီးနှံပေါများ ရာစာချဖြင့် ဖြေငြင်းကြလျှင်သည်
အချုပ်အားဖြင့် ဆိုရသော် ရာသီခွင်ဖြူယောင်ကို ကြည့်ခြင်း
ကားဖြင့် လမာလိုက် ရာသီဥတုအခြေအနေ၊ အလုပ်အကိုင်ဖြင့်
ကျန်စာကျားအခြေအနေတွေကို သိရှိနိုင်ပါသည်။

ပင့်ကူအိမ်သို့ ဝင်ခြင်း < ဣဏ္ဍဝါဝင်ပေးခြင်း >

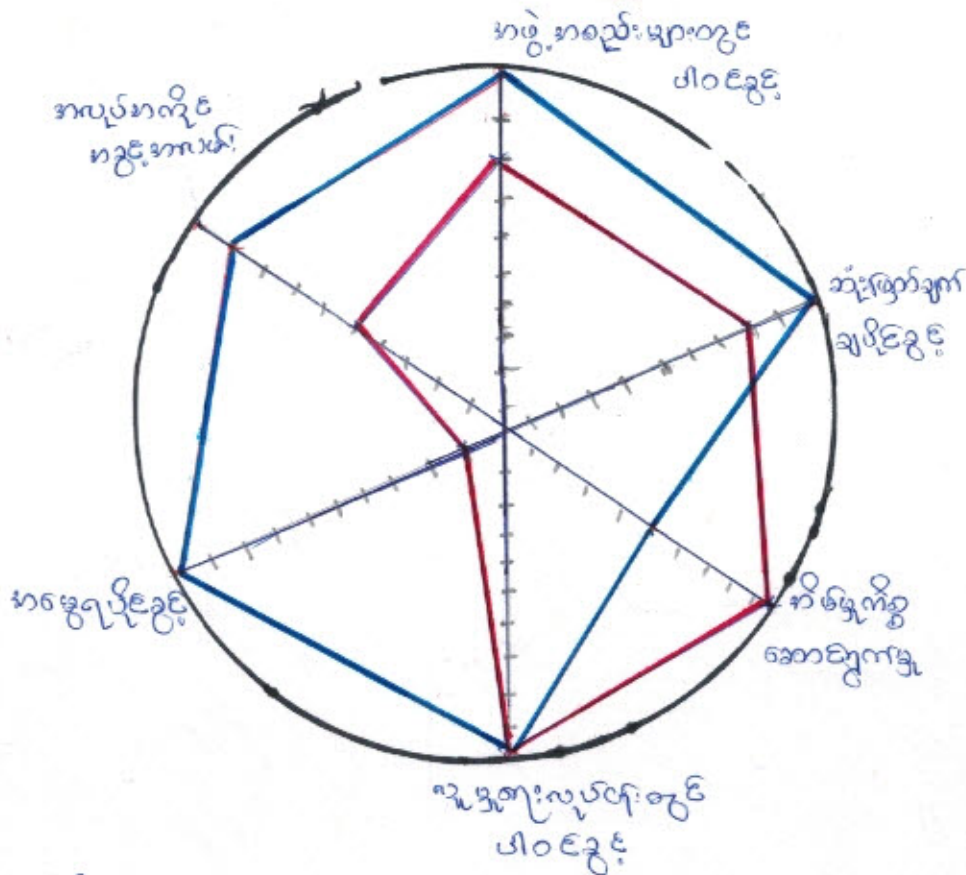

ပါဝင်ဆွေးနွေးသူ - ကျား (၇၆) ၂၈ (၅၇)

သုံးသပ်ချက်နှင့် ရလဒ် ဆုပေးခြင်း - (၉၃)

အမျိုးသားနှင့် အမျိုးသမီးများ တစ်ကွဲတစ်ကွဲ အစား ချိန်မှု၊ အချိန်ကို သိရှိရန် အဆင့် (၁၀)ဆင့် သတ်မှတ်၍ စာမေးပွဲများ ဖြည့်လုပ်ခဲ့ပါသည်။

အလုပ်အကိုင်အခွင့်အလမ်း => အလုပ်အကိုင်အခွင့်အလမ်း၊ အသက်မွေးဝမ်းကျောင်းလုပ်ငန်းတွင် အမျိုးသားများသည် အမျိုးသမီးများထက် ပိုမို အခွင့်အရေး ရရှိကြသည်။

အစွဲအစည်းများတွင်ပါဝင်ခွင့် => အမျိုးသမီးများသည် အစွဲအစည်းများတွင် ပါဝင်ခွင့် ရှိသော်လည်း အမျိုးသားများထက်မူ နည်းပါးနေသေးသည်။

သုံးခြားချက်ချခွင့် => အမျိုးသားများသည် အမျိုးသမီးများထက် ပိုမိုလုပ်ဆောင်နိုင်ကြသည်။

အိမ်မှုကိစ္စဆောင်ရွက်မှု => အမျိုးသမီးများသည် အမျိုးသားများထက် အိမ်မှုကိစ္စဆောင်ရွက်မှုတွင် ပိုမိုလုပ်ဆောင်နိုင်ကြသည်ကို တွေ့ရပါသည်။

ပျံ့နှံ့ရေးလုပ်ငန်းတွင်ပါဝင်ခွင့် => ပျံ့နှံ့ရေးလုပ်ငန်းတွင် ပါဝင်ဆောင်ရွက်မှုမှာ အမျိုးသမီးများနှင့် အမျိုးသားများသည် တစ်ကွဲတစ်ကွဲ ညီညာစွာ ပါဝင်လုပ်ဆောင်ပေးကြသည်။

အမွေရရှိခွင့် => အမျိုးသမီးများသည် အမွေရရှိခွင့်တွင် အမျိုးသားများထက် အကန့်အသင့်အား နည်းပါးလှသည်။

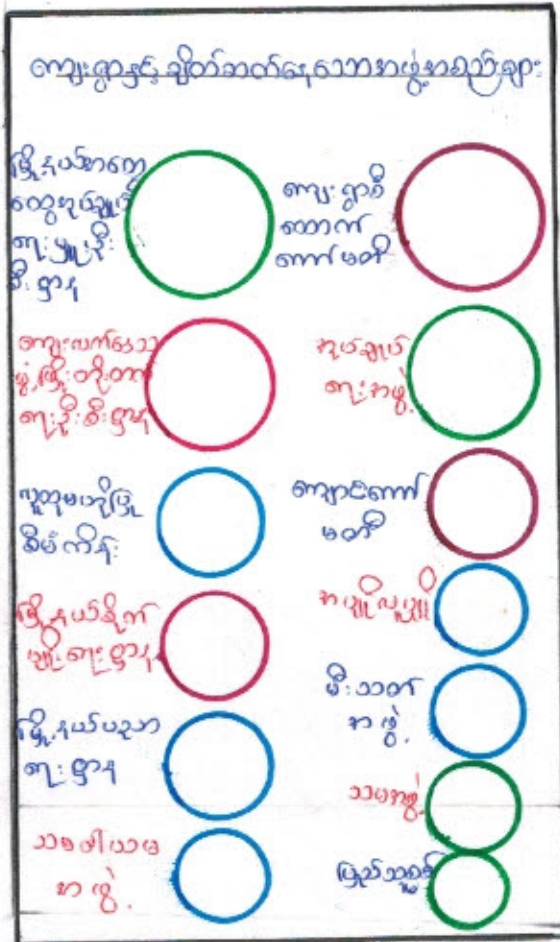

ပါဝင်ဆွေးနွေးသူ - ကျား (၁၂) | မ- (၁၉) စုစုပေါင်း - ၃၁

ဆွေးနွေးခြင်းနှင့် ဆန်းစစ်ခြင်း

- ကျေးဇူးတင် ဆောင်ရွက်မိမိ သည် ကျေးဇူးတင် ဆောင်ရွက်မိမိနှင့် မြို့နယ်အစည်းအဝေးများ အစီအစဉ်ဆောင်ရွက်
- အချိန်အကွာရှိ မြို့နယ်အစည်းအဝေးများနှင့် ရပ်ကွက်အစည်းအဝေးများ နှစ်ခုစလုံးပါ အစည်းအဝေးများ ဖြစ်ပေါ်စေရန်နှင့် ဆောင်ရွက်ခြင်း
- ကျေးဇူးတင်ဆောင်ရွက်မိမိ၊ အပျော်စရာများ၊ ကျောင်းဆရာများ၊ အပျော်စရာများ၊ အပျော်စရာများ၊ အပျော်စရာများ၊ အပျော်စရာများ၊ အပျော်စရာများ
- မြို့နယ်အစည်းအဝေးများနှင့် ချိတ်ဆက်မှုဖြင့် မြို့နယ်အစည်းအဝေးများနှင့် ချိတ်ဆက်မှုဖြင့် ဆောင်ရွက်ခြင်း
- မြို့နယ်အစည်းအဝေးများနှင့် ချိတ်ဆက်မှုဖြင့် ဆောင်ရွက်ခြင်း

...ခ.၅.ကျောင်း...ကျေးရွာမှ တင်ပြသော အခက်အခဲ အတားအဆီးများ

အမျိုးသားအဖွဲ့မှ တင်ပြသော အခက်အခဲ အတားအဆီးများ		အမျိုးသမီးအဖွဲ့မှ တင်ပြသော အခက်အခဲ အတားအဆီးများ	
၁	မညာရေး အခက်အခဲ	၁	မညာရေး အခက်အခဲ
၂	လမ်းပန်းဆက်သွယ်ရေးအခက်အခဲ	၂	လမ်းပန်းဆက်သွယ်ရေးအခက်အခဲ
၃	ဆောက်သုံးရေးအခက်အခဲ	၃	ဆောက်သုံးရေးအခက်အခဲ
၄	ကျန်းမာရေး အခက်အခဲ	၄	ကျန်းမာရေး အခက်အခဲ
၅	လျှပ်စစ်မီး အခက်အခဲ	၅	လျှပ်စစ်မီး အခက်အခဲ

နောင်လာမည့် (၅)နှစ်အတွင်း ကျေးရွာဖွံ့ဖြိုးရေး မျှော်မှန်းလျာထားချက်များ

အမျိုးသားအဖွဲ့မှတင်ပြသော မျှော်မှန်းချက်များ		အမျိုးသမီးအဖွဲ့ တင်ပြသော မျှော်မှန်းချက်များ	
၁	မညာရေးအဆင့်တန်းဖြင့်မာလာရန်	၁	မညာရေးအဆင့်တန်းဖြင့်မာလာရန်
၂	လမ်းပန်းဆက်သွယ်ရေးကော်မရှင်မာရန်	၂	လမ်းပန်းဆက်သွယ်ရေးကော်မရှင်မာရန်
၃	ဆောက်သုံးရေးပျံ့နှံ့ရန်	၃	ဆောက်သုံးရေးပျံ့နှံ့ရန်
၄	ကျန်းမာရေးအဆင့်တန်းဖြင့်မာလာရန်	၄	ကျန်းမာရေးအဆင့်တန်းဖြင့်မာလာရန်
၅	လျှပ်စစ်မီးပျံ့နှံ့ရန်	၅	လျှပ်စစ်မီးပျံ့နှံ့ရန်

ကျေးရွာသည်ဖွံ့ဖြိုးမှုအားနည်းသော ကျေးရွာတစ်ရွာဖြစ်သောကြောင့် လိုအပ်ချက်များစွာ ရှိနေပါသည်။ ထိုမျှော်မှန်းချက်များမှာ ကျေးရွာရှိ အမျိုးသား/အမျိုးသမီးများ၏ တင်ပြဆွေးနွေးမှုများဖြစ်ပါသည်။ နောင်လာမည့် (၅)နှစ်အတွင်း ကျေးရွာဖွံ့ဖြိုးရေး မျှော်မှန်းလျာထားချက်များကို ကြည့်ခြင်းအားဖြင့် စီမံကိန်းအပေါ်... ကျေးရွာသူ/သားများ၏ မျှော်မှန်းချက်ကိုသိရှိနိုင်ပါသည်။

၁၃။ အစည်းအဝေးမှတ်တမ်းများ

(က)-၁။ အမျိုးသမီးကဏ္ဍအစည်းအဝေးမှတ်တမ်းနှင့် စစ်ဆေးရမည့်အချက်များ

၁။ အမျိုးသမီးကဏ္ဍ အစည်းအဝေးမှတ်တမ်း

စီမံကိန်းပထမနှစ်အတွက်ကျေးရွာမိတ်ဆက်အစည်းအဝေးပြုလုပ်ရန်ဖိတ်ကြားရာတွင်အမျိုးသမီးများအချိုးညီစွာပါဝင်ရန်ကျေးရွာတာဝန်ရှိသူများနှင့်အုပ်ချုပ်ရေးမှူးထံသို့ပြောကြားခဲ့ပါသည်။ အစည်းအဝေးတိုင်းတွင်အမျိုးသမီးများပြောကြားလိုသောအချက်များကိုလွတ်လပ်ပွင့်လင်းစွာပြောကြားနိုင်ကြောင်းကိုလည်းအသိပေးထားပါသည်။ ကျေးရွာအုပ်စုအဆင့်တွင်နှစ်စဉ်ပြုလုပ်သောလုပ်ငန်းများတွင်အမျိုးသမီးများတင်ပြတောင်းဆိုသောလုပ်ငန်းတစ်ခုပါဝင်မည်ဖြစ်ကြောင်းကိုလည်းပြောကြားခဲ့ပါသည်။ လုပ်ငန်းခွဲများအကောင်အထည်ဖော်ဆောင်ရွက်သောလုပ်ငန်းဖြစ်ပါကတူညီသောလုပ်ငန်းအတွက်တူညီသောလုပ်ငန်စာများရှိမည်ကိုလည်းပြောကြားခဲ့ပါသည်။ စီမံကိန်းတွင်အမျိုးသမီး/သားခွဲခြားမှုများမရှိစေရန်ရည်ရွယ်ထားသည်ကိုလည်းပြောကြားမှုပြုလုပ်ခဲ့သည်။ အမျိုးသမီးများ၏ဦးဆောင်နိုင်မှုနှင့်စီမံခန့်ခွဲမှုစွမ်းရည်များတိုးတက်လာစေရန်အတွက်ကော်မတီများထဲတွင်အမျိုးသမီးများ(၅၀%)ပါဝင်ရမည်ဖြစ်သည်။ ဆပ်ကော်မတီတစ်ခုတိုင်းတွင်လည်းအနည်းဆုံးအမျိုးသမီးတစ်ဦးပါဝင်ရမည်ဖြစ်ပါသည်။ ကော်မတီဝင်အမျိုးသမီးများသည်တင်ပြဆွေးနွေးမှုများပြုလုပ်ခြင်း၊ ဆုံးဖြတ်ချက်ချခြင်းများပြုလုပ်ရမည်ဖြစ်ပါသည်။ အမျိုးသားများမှလည်းကူညီပံ့ပိုးပေးရမည်ဖြစ်ပါသည်။ ဒုတိယအကြိမ်အစည်းအဝေးများတွင်အမျိုးသမီးများသည်လိုအပ်ချက်အခက်အခဲများကိုလွတ်လပ်စွာဆွေးနွေးနိုင်ရန်အမျိုးသမီးသီးသန့်အုပ်စုများဖွဲ့ပြီးအခက်အခဲများဖော်ထုတ်ခြင်းကိုလည်းလုပ်ကိုင်ခဲ့ပါသည်။

၂။ ကျေးရွာမိတ်ဆက်အစည်းအဝေးတွင် အမျိုးသမီးကဏ္ဍအတွက် စောင့်ကြည့်စစ်ဆေးရမည့်အချက်များ

ကျေးရွာ/ကျေးရွာအုပ်စုအမည်- **ရွှေလှောင်**၊ ကျေးရွာ၊ **လုံးတင်ရွာကျောင်း**၊ ကျေးရွာအုပ်စု

စဉ်	အကြောင်းအရာ	တွေ့ရှိချက်		မှတ်ချက်
		✓	X	
၁။	အစည်းအဝေးတက်ရောက်လူသူများအား ကျား၊မ ရေးရာအခြေခံသဘောတရားများကို ရှင်းလင်းဆွေးနွေးခဲ့ပါသလား။	✓		
၂။	စီမံကိန်းပါဝင်သော ကျား၊မရေးရာ အကောင်အထည်ဖော်ရေး လိုအပ်ချက်(၅)ချက်ကို ရှင်းလင်းပြခဲ့ပါသလား။	✓		
၃။	အစည်းအဝေးခေါ်ယူရာတွင် အမျိုးသား/သမီးများ အချိုးညီစွာတက်ရောက်နိုင်ရေး အတွက်အသိပေးတိုက်တွန်း စည်းရုံးခဲ့တာမျိုးရှိခဲ့ပါသလား။	✓		
၄။	အမျိုးသမီးများ၏ စကားသံများ၊ပြောဆိုနိုင်ခွင့်များ ပိုမိုထွက်ပေါ်လာအောင် ဖန်တီးပေးခဲ့ပါသလား။	✓		
၅။	ဆပ်ကော်မတီဖွဲ့များ ဖွဲ့စည်းရာတွင်အမျိုးသမီးများနှင့် ပါဝင်ဖွဲ့စည်းရေးမှူးပေါင်းပါဝင်ရေး ဦးဆောင်နိုင်ရေးအတွက် တွန်းအားပေးကူညီဆောက်ရွက်ခဲ့ပါသလား။	✓		
၆။	အစည်းအဝေးကို အမျိုးသား/သမီးများ အလွယ်တကူပါဝင်တက်ရောက်နိုင်သော အချိန်နှင့် နေရာများကိုရွေးချယ်ခြင်း၊ ထည့်သွင်းစဉ်းစားဆောက်ရွက်ခြင်းများတို့ကို လုပ်ဆောင်ခဲ့ပါသလား။	✓		
၇။	လူနည်းစု၊ဆင်းနွမ်းပါးထိခိုက်လွယ်သောအုပ်စုများကို အစည်းအဝေးမတင်မီ အချိန်များ က ရှာဖွေဖော်ထုတ်ခဲ့တာမျိုးများ ရှိပါသလား။	✓		

၈။	လူနည်းစု/ဆင်းရဲ/နွမ်းပါး/ထိခိုက်လွယ်သော အမျိုးသား/သမီးများထံမှ အချို့ကို အစည်းအဝေးတက်ရောက်နိုင်အောင် ဖိတ်ကြား ဆောင်ရွက်မှုမျိုးရှိခဲ့ပါသလား။	✓		
၉။	လူနည်းစု/ဆင်းရဲ/နွမ်းပါး/ထိခိုက်လွယ်သောအမျိုးသား/အမျိုးသမီးများနှင့် ကြုံတွေ့ နေရ သောအခါများကို သင်ဆွေးနွေး မေးမြန်းခဲ့တာမျိုး ရှိပါသလား။	✓		
၁၀။	အမျိုးသမီးများ ပြောဆိုတင်ပြနိုင်အောင် အချိန်ပေးရန်ကြိုတင်စီစဉ်ဆောင်ရွက်မှု မျိုးများဆောင်ရွက်ခဲ့တာများ ရှိပါသလား။	✓		
၁၁။	စီမံကိန်းလုပ်ငန်းခွဲများရှာဖွေဖော်ထုတ်ရာတွင် အမျိုးသား/သမီးများသီးခြားဆွေးနွေး ဖော်ထုတ်ဆောင်ရွက်ခဲ့တာမျိုး ရှိပါသလား။	✓		
၁၂။	ကျေးရွာစီမံကိန်း အထောက်အကူပြုကော်မတီဖွဲ့စည်းရာတွင် အမျိုးသမီး၊ အမျိုးသား အမျိုးညီမျှစွာ (၅၀:၅၀) ဖွဲ့စည်းနိုင်ခဲ့ပါသလား။ မဖွဲ့စည်းနိုင်ခဲ့ပါက မှတ်ချက်တွင် ရှင်းလင်းပါ။	✓		
၁၃။	ဆက်ကော်မတီများတွင် အနည်းဆုံး အမျိုးသမီးအဖွဲ့ဝင် တစ်ဦးနှုန်းဖြင့် ပါဝင်ဖွဲ့စည်းနိုင်ခဲ့ပါသလား။ မဖွဲ့စည်းနိုင်ခဲ့ပါက မှတ်ချက်တွင် ရှင်းလင်းပါ။	✓		
၁၄။	ကျေးရွာ/ကျေးရွာအုပ်စု ဖွံ့ဖြိုးရေးစီမံချက် များတွင် အမျိုးသမီးများ ရွေးချယ်ဆုံးသည့် လုပ်ငန်းစီမံချက် အနည်းဆုံးတစ်ခုပါဝင်နိုင်ရေးအတွက် စည်းရုံးဆွေးနွေးမှုများ ပြုလုပ်ဆောင်ရွက်ခဲ့ပါသလား။	✓		
၁၅။	တက်ရောက်လာသူများအား အမျိုးသမီးများ၏ လိုအပ်ချက်များကို ဖြည့်ဆည်းပေးနိုင်ရန် အမျိုးသမီးရွေးချယ် လိုက်သောဦးစားပေးရွေး ချယ်မှုများ ကိုထောက်ပံ့ပေးသွားမည်ဖြစ်ကြောင်း အသိပေးပြောကြားခဲ့ပါသလား။	✓		
၁၆။	ရွေးချယ်လိုက်သော စီမံကိန်းလုပ်ငန်းခွဲများသည် ဒေသတွင်းမှာရှိသော လူနည်းစု/ဆင်းရဲ/ နွမ်းပါး/ထိခိုက်လွယ် အုပ်စုများအပေါ် မည်သို့အကျိုးပြုနိုင်မည်ဖြစ်ကြောင်း ရှင်းလင်း ပြောကြားခြင်း၊မှတ်တမ်းတင်ခြင်းများတို့ကို ဆောင်ရွက်ခဲ့ပါသလား။	✓		
၁၇။	ကျေးရွာအုပ်စုအဆင့် အစည်းအဝေးပြုလုပ်ရာတွင် အုပ်စု စီ/ထောက် ကော်မတီဝင်များကို ကျား၊မရေးရာလိုအပ်ချက်များ အကြောင်းကိုရှင်းလင်းပြောကြားခဲ့ပါသလား။	✓		
၁၈။	ကျေးရွာအုပ်စုအဆင့် အစည်းအဝေးပြုလုပ်ရာတွင် အုပ်စု စီ/ထောက် ကော်မတီဝင်များ အားလုံး တက်ရောက်နိုင်မှု ရှိ/မရှိ စစ်ဆေးခဲ့ပါသလား။ မတက်ရောက်နိုင်ခဲ့ပါက မှတ်ချက်တွင် ရှင်းလင်းပါ။	✓		

ကျေးရွာစီမံကိန်း အထောက်အကူပြု ကော်မတီ စာရင်း < ဂွေကျောင်းကျေးရွာ >

ကျား - ၈ ၂ ၉ - ၈

< ၁၈ - ၁၀ - ၂၀၁၇ >

၁။ ကျေးရွာစီမံကိန်း အထောက်အကူပြုကော်မတီ ဥက္ကဋ္ဌ

ကျား - ဦးခင်မောင်သန်း

မ - ဒေါ်ဆန်းညွန့်

၂။ ဝယ်ယူရေး ဆယ်ကော်မတီ

ကျား - ဦးကျော်သောင်း < ခေါင်းဆောင် >

မ - ဒေါ်မရှိ < အဖွဲ့ဝင် >

မ - ဒေါ်ဝင်းရီ < ဗဟိုကော်မတီ >

၃။ စောင့်ကြည့်ကြီးကြပ်ရေး ဆယ်ကော်မတီ

ကျား - ဦးထွန်းဥဇ် < ခေါင်းဆောင် >

ကျား - ဦးချစ်မောင် < အဖွဲ့ဝင် >

မ - ဒေါ်စန္ဒာဝင်း < အဖွဲ့ဝင် >

၄။ လုပ်ပတ်ထိန်းသိမ်းရေး ဆယ်ကော်မတီ

ကျား - ဦးထွန်းလှိုင် < ခေါင်းဆောင် >

မ - ဒေါ်မှူးလှိုင် < အဖွဲ့ဝင် >

မ - ဒေါ်လှမြင့် < အဖွဲ့ဝင် >

၅။ ဝေဖန်အကြံပြုတိုင်ကြားရေး ဝန်ထမ်း

ကျား - ဦးဝင်းမေ

မ - ဒေါ်မိချို

၆။ ကျေးရွာစောင့်ရှောက်ရေး ဝန်ထမ်း

ကျား - ဒေါ်အေးအေးမြင့်

မ - ဦးသန်းထွန်း

၇။ ဘဏ္ဍာရေးစာရေး

ကျား - ဦးပေါ်ရွှေ



လူထုဗဟိုပြုစီမံကိန်းစီမံကိန်းလက်စွဲ

အပိုင်း-၃ ၂၉.၉.၂၀၁၅

ပုံစံ-၁ ကျေးရွာအခြေခံအချက်အလက်များ (Form PC 1)

လမ်းညွှန်ချက်/ ကျေးရွာတစ်ရွာသို့ ပထမဆုံး မိတ်ဆက်ခရီးသွားရောက်သောအခါ လူထုစည်းရုံးရေးမှူးသည် ကျေးရွာခေါင်းဆောင်များအားကျေးရွာအချက်အလက်များကိုပေတ္တာရပ်ခံ၍တောင်းခံရသည်။ ဤအချက်အလက်များကိုစီမံကိန်းမိတ်ဆက်အစည်းဝေးမတိုင်မီတောင်းခံရမည်။ စီမံကိန်းမိတ်ဆက်အစည်းဝေးတွင် လူထုစည်းရုံးရေးမှူးသည် ဤအချက်အလက်များအားစစ်ဆေးပြီးမှန်ကန်အောင်ပြုလုပ်ရမည်။ ပြီးနောက်တွင် လူထုစည်းရုံးရေးမှူးမှ သတင်းအချက်အလက်ထဲသို့ Tablets မှတစ်ဆင့် ဖြည့်သွင်းရမည်။

ကျေးရွာအုပ်ချုပ်ရေးမှူးအမည် ဒ်.ထွန်းဇော်	ကျေးရွာအုပ်ချုပ်ရေးမှူး ဖုန်းနံပါတ် ၀၁၀ - ၄၃၆၀၆၂၁၃	လူထုစည်းရုံးရေးမှူး၏အမည် ဒ်.စာင်စွန်း
ပြည်နယ်/တိုင်းဒေသကြီး စစ်ကိုင်း	မြို့နယ်/မြို့/ဇွန် ကျေးရွာအုပ်စု ကျေးရွာ ကျေးရွာ ကျေးရွာ	ကျေးရွာ ကျေးရွာ

လူဦးရေ လူမျိုးစု	အိမ်ထောင်စုအရေအတွက်	ကိုးကွယ်သည့်ဘာသာ	အိမ်ထောင်စုအရေအတွက်
လူမျိုးစု (၁)-----	၆၇	ဘာသာ(၁)-----	၆၇
လူမျိုးစု (၂)-----		ဘာသာ(၂)-----	
လူမျိုးစုရော-----		ဘာသာရော-----	

လူဦးရေ	အမျိုးသား(အရေအတွက်)	အမျိုးသမီး(အရေအတွက်)
လူဦးရေ	၁၉၈	၁၇၆
အိမ်ထောင်ဦးစီး	၅၇	၁၀

(ခ)လက်လှမ်းမီအသုံးပြုနိုင်သည့်အဆောက်အဦများ

စာသင်ကျောင်း	အမှတ် ခြံပိ	ကျန်းမာရေး	အမှတ် ခြံပိ	ဘာသာရေးအဆောက် အဦ	အမှတ် ခြံပိ
အထက်တန်းကျောင်း	<input type="checkbox"/>	ဆေးရုံ	<input type="checkbox"/>	စေတီ	<input type="checkbox"/>
အလယ်တန်းကျောင်း	<input type="checkbox"/>	ကျန်းမာရေးဌာန	<input type="checkbox"/>	ဘုန်းကြီးကျောင်း	<input checked="" type="checkbox"/>
မူလတန်းကျောင်း	<input checked="" type="checkbox"/>	ကျန်းမာရေးဌာနခွဲ	<input type="checkbox"/>	ဟိန္ဒူဘုရားကျောင်း	<input type="checkbox"/>
မူကြိုကျောင်း	<input checked="" type="checkbox"/>	ဆေးပေးခန်း	<input type="checkbox"/>	ရေဝိသုဒ္ဓိကျောင်း	<input type="checkbox"/>
အခြား	<input type="checkbox"/>	အခြား	<input type="checkbox"/>	ဗလီ	<input type="checkbox"/>
				အခြား	<input type="checkbox"/>
မှတ်ချက်		မှတ်ချက်		မှတ်ချက်	



လူထုပဟိုပြုစီမံကိန်း၊စီမံကိန်းလက်စွဲ
အပိုင်း-၃ ၂၉.၉.၂၀၁၅

(ဂ) ကျွမ်းကျင်သူများမှတ်တမ်း ၊ ကျေးရွာတွင်နေထိုင်သော သို့မဟုတ် တခြားရွာမှလာရောက်သောကျွမ်းကျင်သူများ

(၁) စာထင်ကျောင်း			(၂) ကျန်းမာရေး			(၃) လက်မှုပညာရှင်		
	ရွာတွင်နေထိုင်သူ	အခြားရွာမှလာသူ		ရွာတွင်နေထိုင်သူ	အခြားရွာမှလာသူ		ရွာတွင်နေထိုင်သူ	အခြားရွာမှလာသူ
မူလတန်းပြဆရာ၊ဆရာမ	<input type="checkbox"/>	<input checked="" type="checkbox"/>	ဆရာဝန်	<input type="checkbox"/>	<input type="checkbox"/>	လက်သမား	<input checked="" type="checkbox"/>	<input type="checkbox"/>
အထက်တန်းပြဆရာဆရာမ	<input type="checkbox"/>	<input type="checkbox"/>	လက်ထောက်ကျန်းမာရေးမှူး	<input type="checkbox"/>	<input type="checkbox"/>	ပန်းရံ	<input checked="" type="checkbox"/>	<input type="checkbox"/>
အလက်တန်းပြဆရာ၊ဆရာမ	<input type="checkbox"/>	<input type="checkbox"/>	အမျိုးသမီးကျန်းမာရေးဆရာမ	<input type="checkbox"/>	<input type="checkbox"/>	လျှပ်စစ်ဆိုင်ရာ	<input type="checkbox"/>	<input type="checkbox"/>
မူကြိုဆရာ၊ဆရာမ	<input checked="" type="checkbox"/>	<input checked="" type="checkbox"/>	အရံသားဖွား	<input checked="" type="checkbox"/>	<input type="checkbox"/>	ရေပြိုက်သွယ်သူ	<input type="checkbox"/>	<input type="checkbox"/>
အခြား	<input type="checkbox"/>	<input type="checkbox"/>	ပြည်သူ့ကျန်းမာရေးလုပ်သား (၁)/(၂)	<input type="checkbox"/>	<input type="checkbox"/>	စက်ပြင်ဆရာ	<input type="checkbox"/>	<input type="checkbox"/>
မှတ်ချက်				မှတ်ချက်				

(ဃ) ကျေးရွာသို့ ရောက်ရှိနိုင်သည့်လမ်းအခြေအနေ / ကျေးရွာတစ်ရွာသည် ၎င်း၏ကျေးရွာအုပ်စုနှင့် ဆက်သွယ်ထားသော လမ်းအခြေအနေ (အောက်ပါတို့ကိုပိုင်းပါ)

ကျောက်ကြမ်းလမ်း
 ကျောက်စင်းလမ်း
 ကုတ္တရာလမ်း
 မြေသားလမ်း
 ကွန်ကရစ်လမ်း
 လူသွားလမ်း
 မော်တော်ဆိုင်ကယ်လမ်း
 အခြား _____

(င) ကျေးရွာဖွံ့ဖြိုးမှုစီမံချက်

(၁) လူထုပဟိုပြုစီမံကိန်းမစတင်မီ ဤကျေးရွာတွင်ကျေးရွာဖွံ့ဖြိုးမှု စီမံချက်ရှိခဲ့ပါသလား? ပိုင်းပါ
ရှိပါသည်/မရှိပါ/မသိပါ

(၂) ရှိခဲ့ပါလျှင် ဤစီမံချက်ကို မည်သည့် ခုနှစ်တွင်ပြင်ဆင်ခဲ့ပါသနည်း? နှစ်-----/မသိပါ

(၃) ဤစီမံချက်ကို ဖြိုနယ်မှအတည်ပြုခဲ့ပါသလား? ပြုခဲ့ပါသည်/မပြုခဲ့ပါ /မသိပါ

(စ) ခရီးအကွာအဝေး

(၁) ဤကျေးရွာ၏ပဟိုမှ၎င်းကျေးရွာအုပ်စု၏ပဟိုအထိခရီးပိုင်မည်မျှကွာဝေးသနည်း? ပိုင်---၁---/မသိပါ

(၂) ဤကျေးရွာမှ ၎င်းကျေးရွာအုပ်စုပဟိုအထိသွားလာရာတွင်ကြာမြင့်သည့်အချိန် -----မိနစ်-----နာရီ

ခြောက်သွေ့ရာသီတွင်ကြာချိန် --- ၅ မိနစ် --- ထော်လာဂျီ/မော်တော်ဆိုင်ကယ်/ခြေလျှင်/လား/မော်တော်ဘုတ်/
 အခြား -----
 မိုးရာသီတွင်ကြာချိန် --- ၁၅ မိနစ် --- ထော်လာဂျီ/မော်တော်ဆိုင်ကယ်/ခြေလျှင်/လား/မော်တော်ဘုတ်/
 အခြား -----

(ဆ) ပတ်ဝန်းကျင်ဆိုင်ရာသဘာဝဘေးအန္တရာယ် -

ဤကျေးရွာတွင်ကြေးခြင်းကဲ့သို့ သဘာဝဘေးအန္တရာယ်ကျရောက်မှုခြင်းရှိပါသလား။

မရှိပါ ရှိပါသည် ရှိလျှင်ဖော်ပြပါ -----



လူထုဗဟိုပြုစီမံကိန်းစီမံကိန်းလက်စွဲ
အပိုင်း-၃ ၂၉.၉.၂၀၁၅

(၈) ကျေးရွာတွင် ဖွဲ့စည်းထားသော အဖွဲ့အစည်းများ
လူထုဗဟိုပြုစီမံကိန်းမတိုင်မီ ဤကျေးရွာတွင် ကျေးရွာဖွံ့ဖြိုးရေးအတွက် အစိုးရ(သို့)ရွာသားများကိုယ်တိုင်(သို့) စီမံကိန်းတစ်ခုခုမှ
ဖွဲ့စည်းထားသည့် အဖွဲ့အစည်းများရှိပါသလား။

- (၁)-----
- (၂)-----

ကျေးရွာခေါင်းဆောင်

အမည် ဦးထွန်းဇော်

လက်မှတ်  နေ့စွဲ ၆.၂.၂၀၁၆

လူထုစည်းရုံးရေးမှူး

အမည် ဒေါ်စာင်ဖြူ

လက်မှတ်  နေ့စွဲ ၆.၂.၂၀၁၆



ပုံစံ - ၀ - ၁ ကျေးရွာအခြေခံအချက်အလက်များ (Form PC 1)

လမ်းညွှန်ချက်၊ ကျေးရွာတစ်ရွာသို့ ပထမဆုံးမိတ်ဆက်ခရီး သွားရောက်သောအခါ လူထုစည်းရုံးရေးမှူးသည် ကျေးရွာ ခေါင်းဆောင်များအား ကျေးရွာအချက်အလက်များကို မေတ္တာရပ်ခံ၍ တောင်းခံရသည်။ ဤအချက်အလက်များကို စီမံကိန်း မိတ်ဆက်အစည်းဝေးမတိုင်မီတောင်းခံရမည်။ စီမံကိန်းမိတ်ဆက်အစည်းဝေးတွင် လူထုစည်းရုံးရေးမှူးသည် ဤအချက်အလက် များအား စစ်ဆေးပြီး မှန်ကန်အောင်ပြုလုပ်ရမည်။ ပြီးနောက်တွင် လူထုစည်းရုံးရေးမှူးမှ သတင်းအချက်အလက်ထဲသို့ Tablets မှ တစ်ဆင့် ဖြည့်သွင်းရမည်။

ကျေးရွာခေါင်းဆောင် အမည် ဒေါ်ကလေး	ကျေးရွာခေါင်းဆောင်၏ ဖုန်းနံပါတ် ၀၉-၂၅၇၀၉၉၀၁၆	လူထုစည်းရုံးရေးမှူး၏ အမည် ဒေါ်ခင်မာမာ
ပြည်နယ်/တိုင်းဒေသကြီး	မြို့နယ်	ကျေးရွာအုပ်စု
		ကျေးရွာ ချွေးကွမ်း

က။ လူဦးရေ

လူမျိုးစု	အိမ်ထောင်စုအရေအတွက်	ကိုးကွယ်သည့်ဘာသာ	အိမ်ထောင်စုအရေအတွက်
လူမျိုးစု (၁) - ချင်း	၆၄	ဘာသာ (၁) - မြန်မာ	၆၄
လူမျိုးစု (၂) - မြန်မာ	၂	ဘာသာ (၂) - မြန်မာ	၂
လူမျိုးစု (၃) - မြန်မာ	၃	ဘာသာ (၃) - မြန်မာ	၃
လူမျိုးစုရောအခြား		ဘာသာရော	
	အရေအတွက်		
မသန်စွမ်းသူများ	၅		
သက်ကြီးရွယ်အိုများ (၆၅ နှစ် နှင့် အထက်)	ကျား - ၂ မ - ၇		
စစ်ဘေးရှောင်	-		

	အမျိုးသား (အရေအတွက်)	အမျိုးသမီး (အရေအတွက်)
လူဦးရေ	၂၂၉	၁၈၇
လူမျိုးစု (၁) - ချင်း	၂၂၈	၁၈၃
လူမျိုးစု (၂) - မြန်မာ	၁	၂
လူမျိုးစု (၃) - မြန်မာ	-	၃
အခြား	-	-
အိမ်ထောင်ဦးစီး	၆၁	၈

(ခ) အခြေခံအဆောက်အအုံ အသုံးအဆောင်များ

စာသင်ကျောင်း	အမှတ် ခြစ်ပါ	ကျန်းမာရေး	အမှတ် ခြစ်ပါ	ဘာသာရေး အဆောက်အအုံများ	အမှတ် ခြစ်ပါ
အထက်တန်းကျောင်း	<input type="checkbox"/>	ဆေးရုံ	<input type="checkbox"/>	စေတီ	<input type="checkbox"/>
အလယ်တန်းကျောင်း	<input checked="" type="checkbox"/>	ကျန်းမာရေးဌာန	<input type="checkbox"/>	ဘုန်းကြီးကျောင်း	<input checked="" type="checkbox"/>
မူလတန်းကျောင်း	<input type="checkbox"/>	ကျန်းမာရေးဌာနခွဲ	<input type="checkbox"/>	ဟိန္ဒူဘုရားကျောင်း	<input type="checkbox"/>
မူကြိုကျောင်း	<input checked="" type="checkbox"/>	ဆေးပေးခန်း	<input type="checkbox"/>	ရေဝိယာန်ကျောင်း	<input type="checkbox"/>
အခြား	<input type="checkbox"/>	အခြား	<input type="checkbox"/>	ဗလီ	<input type="checkbox"/>
				အခြား	<input type="checkbox"/>
မှတ်ချက်	ရွာလမ်းပိုင်း	မှတ်ချက်		မှတ်ချက်	

(ဂ) ကျွမ်းကျင်သူများမှတ်တမ်း (ကျေးရွာတွင်နေထိုင်သော သို့မဟုတ် တခြားရွာမှလာရောက်သော ကျွမ်းကျင်သူများ)

(၁) စာသင်ကျောင်း			(၂) ကျန်းမာရေး			(၃) လက်မှုပညာရှင်		
	ရွာတွင် နေ ထိုင်သူ	အခြား ရွာမှ လာသူ		ရွာတွင် နေ ထိုင်သူ	အခြား ရွာမှ လာသူ		ရွာတွင် နေ ထိုင်သူ	အခြား ရွာမှ လာသူ
မူလတန်းပြဆရာ/မ	<input type="checkbox"/>	<input checked="" type="checkbox"/>	ဆရာဝန်	<input type="checkbox"/>	<input type="checkbox"/>	လက်သမား	<input checked="" type="checkbox"/>	<input type="checkbox"/>
အထက်တန်းပြဆရာ/မ	<input type="checkbox"/>	<input type="checkbox"/>	လက်ထောက် ကျန်းမာရေးမှူး	<input type="checkbox"/>	<input type="checkbox"/>	ပန်းရံ	<input checked="" type="checkbox"/>	<input type="checkbox"/>
အလယ်တန်းပြဆရာ/မ	<input type="checkbox"/>	<input checked="" type="checkbox"/>	အမျိုးသမီးကျန်းမာရေး ဆရာမ	<input type="checkbox"/>	<input type="checkbox"/>	လျှပ်စစ်ကျွမ်းကျင်၊ မီးသမား	<input type="checkbox"/>	<input type="checkbox"/>
မူကြိုဆရာ/မ	<input checked="" type="checkbox"/>	<input checked="" type="checkbox"/>	သားဖွားဆရာမ	<input type="checkbox"/>	<input type="checkbox"/>	ရေပိုက်သွယ်သူ	<input type="checkbox"/>	<input type="checkbox"/>
အခြား	<input type="checkbox"/>	<input type="checkbox"/>	ပြည်သူ့ကျန်းမာရေးလုပ်သား	<input checked="" type="checkbox"/>	<input type="checkbox"/>	စက်ပြင်ဆရာ	<input type="checkbox"/>	<input type="checkbox"/>
မှတ်ချက်			မှတ်ချက်			မှတ်ချက်		

(ဃ) ကျေးရွာသို့ ရောက်ရှိနိုင်သည့် လမ်းအခြေအနေ / ကျေးရွာတစ်ရွာသည် ၎င်း၏ ကျေးရွာအုပ်စုနှင့် ဆက်သွယ်ထားသော လမ်းအခြေအနေ (အောက်ပါတို့ကိုပိုင်းပါ)

ကျောက်ကြမ်းလမ်း ကတ္တရာလမ်း ကွန်ကရစ်လမ်း မော်တော်ဆိုင်ကယ်လမ်း
 ကျောက်ခင်းလမ်း မြေသားလမ်း လူသွားလမ်း အခြား _____

(င) ကျေးရွာဖွံ့ဖြိုးမှုစီမံချက်

- (၁) လူထုပဟိုပြုစီမံကိန်းမစတင်မီ ဤကျေးရွာတွင်ကျေးရွာဖွံ့ဖြိုးမှု စီမံချက်ရှိခဲ့ပါသလား? ဝိုင်ပါ
- (၂) ရှိခဲ့ပါလျှင် ဤစီမံချက်ကို မည်သည့် ခုနှစ်တွင်ပြင်ဆင်ခဲ့ပါသနည်း? နှစ်-----/မသိပါ
- (၃) ဤစီမံချက်ကို မြို့နယ်မှအတည်ပြုခဲ့ပါသလား? ပြုခဲ့ပါသည်/မပြုခဲ့ပါ /မသိပါ

(စ) ခရီးအကွာအဝေး

- (၁) ဤကျေးရွာ၏ပဟိုမှ ၎င်းကျေးရွာအုပ်စု၏ပဟိုအထိ ခရီးမိုင်မည်မျှကွာဝေးသနည်း? မိုင်-၁-----/မသိပါ
- (၂) ဤကျေးရွာမှ ၎င်းကျေးရွာအုပ်စုပဟိုအထိ သွားလာရာတွင်ကြာမြင့်သည့်အချိန်။
 ခြောက်သွေ့ရာသီတွင်ကြာချိန် ----- ဘဝါး ----- ထော်လာဂျီ/မော်တော်ဆိုင်ကယ်/ခြေလျင်/လား/မော်တော်တုတ်/
 အခြား -----
 မိုးရာသီတွင်ကြာချိန် ----- ၁ ဘဝါး ----- ထော်လာဂျီ/မော်တော်ဆိုင်ကယ်/ခြေလျင်/လား/မော်တော်တုတ်/
 အခြား -----

(ဆ) ပတ်ဝန်းကျင်ဆိုင်ရာ သဘာဝဘေးအန္တရာယ်

ဤကျေးရွာတွင် ရေကြီးခြင်းကဲ့သို့ သဘာဝဘေးအန္တရာယ်ကျရောက်ဖူးခြင်း ရှိပါသလား။
 မရှိပါ ရှိပါသည် ရှိလျှင်ဖော်ပြပါ -----

(ဇ) ကျေးရွာတွင် ဖွဲ့စည်းထားသော အဖွဲ့အစည်းများ

လူထုပဟိုပြုစီမံကိန်းမတိုင်မီ ဤကျေးရွာတွင် ကျေးရွာဖွံ့ဖြိုးရေးအတွက် အစိုးရ (သို့) ရွာသားများကိုယ်တိုင် (သို့) စီမံကိန်းတစ်ခုခုမှ ဖွဲ့စည်းထားသည့် အဖွဲ့အစည်းများရှိပါသလား။

- (၁) -----
 (၂) -----

(ဈ) အထွေထွေအုပ်ချုပ်ရေး ဦးစီးဌာန (GAD) မှ မှတ်တမ်းတင်ထားခြင်း

ဤကျေးရွာသည် အထွေထွေအုပ်ချုပ်ရေး ဦးစီးဌာန (GAD) မှ မှတ်တမ်းတင်ထားမှု ရှိပါသလား။
 မရှိပါ ရှိပါသည်

ကျေးရွာခေါင်းဆောင်
 အမည်... ဦး...
 လက်မှတ် နေ့စွဲ ... ၂၀... ၂၀... ၂၀...

လူထုစည်းရုံးရေးမှူး
 အမည်... ဦး...
 လက်မှတ် နေ့စွဲ ... ၂၀... ၂၀... ၂၀...



လူထုဗဟိုပြု စီမံကိန်း

ပုံစံ- ၈-၁ ကျေးရွာအခြေခံအချက်အလက်များ (Form PC 1)

လမ်းညွှန်ချက်၊ ကျေးရွာတစ်ရွာသို့ ပထမဆုံးမိတ်ဆက်ရေးသွားရောက်သောအခါ လူထုစည်းရုံးရေးမှူးသည် ကျေးရွာခေါင်းဆောင်များအားကျေးရွာအချက်အလက်များကိုပေးကြားရန်စံနှုန်းတောင်းခံရသည်။ ဤအချက်အလက်များကိုစီမံကိန်းမိတ်ဆက်အစည်းဝေးမတိုင်မီတောင်းခံရမည်။ စီမံကိန်းမိတ်ဆက်အစည်းဝေးတွင် ဤအချက်အလက်များအားစစ်ဆေးပြီးမှန်ကန်အောင်ပြုလုပ်ရမည်။ ပြီးနောက်တွင် လူထုစည်းရုံးရေးမှူးသည် သတင်းအချက်အလက်ထံသို့ Tablets မှတစ်ဆင့် ဖြည့်သွင်းရမည်။ လူထုစည်းရုံးရေးမှူးမှ

ကျေးရွာအုပ်ချုပ်ရေးမှူးအမည် ဦးတင်စိုး ကျေးရွာအုပ်ချုပ်ရေးမှူး၏ဖုန်းနံပါတ် ၀၇၂၅၇၀၇၇၀၁၆ လူထုစည်းရုံးရေးမှူး၏အမည် ဒေါ်စန္ဒာဝင်း

ပြည်နယ်/တိုင်းဒေသကြီး စစ်ကိုင်း မြို့နယ် မင်းတော် ကျေးရွာအုပ်စု ကျေးရွာ ရွှေကျောင်း

လုံးကင်းရွှေကျောင်း

က၊ လူဦးရေ

လူမျိုးစု	အိမ်ထောင်စုအရေအတွက်	ကိုးကွယ်သည့်ဘာသာ	အိမ်ထောင်စုအရေအတွက်
လူမျိုးစု (၁) - <u>ကချင်</u>	2	ဘာသာ(၁) - <u>ဗုဒ္ဓ</u>	၆၉
လူမျိုးစု (၂) - <u>မအူ</u>	3	ဘာသာ(၂) -	
လူမျိုးစု (၃) - <u>ရှမ်း</u>	၆၄	ဘာသာ(၃) -	
လူမျိုးစုရော -		ဘာသာရော -	
	အရေအတွက်		
မသန်စွမ်းသူများ	5		
သက်ကြီးရွယ်အိုများ (၆၅ နှစ် နှင့်အထက်)	၇		
စစ်ဘေးရှောင်	-		

	အမျိုးသား(အရေအတွက်)	အမျိုးသမီး(အရေအတွက်)
လူဦးရေ	229	187
လူမျိုးစု (၁) - <u>ကချင်</u>	1	1
လူမျိုးစု (၂) - <u>မအူ</u>	-	3
လူမျိုးစု (၃) - <u>ရှမ်း</u>	228	183
အိမ်ထောင်ဦးစီး	၆၁	၄

(ခ) အခြေခံအဆောက်အအုံ အသုံးအဆောင်များ

စာသင်ကျောင်း	အမှတ်ခြစ်ပါ	ကျန်းမာရေး	အမှတ်ခြစ်ပါ	ဘာသာရေးအဆောက်အအုံများ	အမှတ်ခြစ်ပါ
အထက်တန်းကျောင်း	<input type="checkbox"/>	ဆေးရုံ	<input type="checkbox"/>	စေတီ	<input type="checkbox"/>
အလယ်တန်းကျောင်း	<input type="checkbox"/>	ကျန်းမာရေးဌာန	<input type="checkbox"/>	ဘုန်းကြီးကျောင်း	<input checked="" type="checkbox"/>
မူလတန်းကျောင်း	<input checked="" type="checkbox"/>	ကျန်းမာရေးဌာနခွဲ	<input type="checkbox"/>	ဟိန္ဒူဘုရားကျောင်း	<input type="checkbox"/>
မူကြိုကျောင်း	<input checked="" type="checkbox"/>	ဆေးပေးခန်း	<input type="checkbox"/>	ခရစ်ယာန်ကျောင်း	<input type="checkbox"/>



လူထုဗဟိုပြု စီမံကိန်း

လူထုဗဟိုပြုစီမံကိန်းမတိုင်မီ ဤကျေးရွာတွင် ကျေးရွာဖွံ့ဖြိုးရေးအတွက် အစိုးရ(သို့)ရွာသားများကိုယ်တိုင်(သို့) စီမံကိန်းတစ်ခုခုမှ ဖွဲ့စည်းထားသည့် အဖွဲ့အစည်းများရှိပါသလား။

(၁)-----

(၂)-----

ကျေးရွာခေါင်းဆောင်

အမည် ဦး တင်စိုက်

လက်မှတ်  နေ့စွဲ ၁၈-၁၀-၂၀၁၇

လူထုစည်းရုံးရေးမှူး

အမည် ဒေါ်စန္ဒာလင်း

လက်မှတ်  နေ့စွဲ ၁၈-၁၀-၂၀၁၇

လူထုဝတ်ပြုစီမံကိန်းစီမံကိန်းလက်ဖွဲ့
အပိုင်း-၃ ၂၉.၉.၂၀၁၅

ပုံစံ ၈-၂ - စီမံကိန်းစက်ဝန်းအချိန်ဇယား (PC 2)

လမ်းညွှန်ရွက်သက်ဆိုင်ရာလူထုဝတ်ပြုရေးအဖွဲ့/လက်ထောက်နည်းပညာနည်းပညာအဖွဲ့အစည်းအဖွဲ့ဝင်များ
အတွက် ဤပုံစံကိုဖြည့်သွင်းရမည်။

စည်းရုံးရေးမှူး/ဝန်ထမ်း အမည် **ဒီ.ခင်အောင်**

နေ့စွဲ

စက်ဝန်းအားအမှတ်ဖြစ်ပါ စာ စက်ဝန်း(၁) စက်ဝန်း(၂) စက်ဝန်း(၃)

စက်ဝန်း(၄)

ပြည်နယ်/တိုင်း စစ်လှိုင် မြို့နယ် ဗန်းမော်မြို့နယ် ကျေးရွာအုပ်စု **ကျေးရွာအုပ်စု**

စီမံကိန်းအောင်မြင်မှုအဆင့်များ	နေ့စွဲ		အစည်းအဝေးတွင်တက်ရောက်သူအရေအတွက်			
	စတင်သည့်နေ့	ပြီးဆုံးသည့်နေ့	အမျိုးသားအရေအတွက်	အမျိုးသမီးအရေအတွက်	အိမ်ထောင်စုအရေအတွက်	လူမျိုးစုတက်ရောက်သူအရေအတွက်နှင့် လူမျိုးစုအမည်
၁. ကျေးရွာစီမံကိန်း မိတ်ဆက်အစည်းအဝေး	၁၆.၂.၂၀၁၆	၁၆.၂.၂၀၁၆	၁၉	၃၄	၅၃	၅၈-၅၂၂၊၈၁-၂
၂. ကျေးရွာဖွံ့ဖြိုးရေး စီမံချက်ရေးဆွဲခြင်း အစည်းအဝေး	၁၃.၂.၂၀၁၆	၁၄.၂.၂၀၁၆	၁၃	၄၉	၆၂	၅၈-၆၀၂၊၈၁-၂
၃. ကျေးရွာအုပ်စု လုပ်ငန်း ဆုံးဖြတ်ချက်ချသည့်အစည်းအဝေး						
၄. မြို့နယ်အဆင့်စီမံကိန်းရေးဆွဲရေးနှင့်အကောင်အထည်ဖော်ရေးကော်မတီ၏ စီမံကိန်း သုံးသပ်မှုအစည်းအဝေး						
၅. မြို့နယ် စီမံကိန်းရေးဆွဲရေးနှင့်အကောင်အထည်ဖော်ရေးကော်မတီ၏ စီမံကိန်း မိတ်ဆက်ပြောဆိုချက် အသိပေးအကြောင်း ကြားသည့်အစည်းအဝေး						
၆. စီမံကိန်းလုပ်ငန်းဆွဲချက်ရေးဆွဲခြင်း အစည်းအဝေး	၁၈.၂	၁၈.၂	၁၈	၁၈	၁၈	၁၈
၆.၁။ စီမံကိန်းလုပ်ငန်း အကောင်အထည်ဖော်ရေးအစီအစဉ် ရေးဆွဲခြင်း						



လူထုပတ်ဝန်းကျင်ထိခိုက်စွန့်စားမှု
အစီအစဉ်-၃ ၂၉.၉.၂၀၁၅

၆.၂။ ဝယ်ယူရေးအစီအစဉ် ရေးဆွဲခြင်း									
၆.၃။ ဘဏ္ဍာရေးကုန်ကျမှု လျာထားအစီအစဉ် ရေးဆွဲခြင်း									
၆.၄။ ပြင်/ထိန်းအစီအစဉ် ရေးဆွဲခြင်း									
၇. စီမံကိန်းလုပ်ငန်းခွဲ တိုးတက်မှု စောင့်ကြည့်လစဉ်အစည်းအဝေး	မလို	မလို	မလို	မလို	မလို	မလို	မလို	မလို	မလို
၇.၁။ အစည်းအဝေး ပထမအကြိမ်									
၇.၂။ အစည်းအဝေး ဒုတိယအကြိမ်									
၇.၃။ အစည်းအဝေး တတိယအကြိမ်									
၈. စီမံကိန်းလုပ်ငန်းခွဲ အပြီးသတ်စစ်ဆေးခြင်းအစည်းအဝေး									
၉. လူထုစစ်ဆေးခွဲအစည်းအဝေး									



ပုံစံ - ၈ - ၂ - စီမံကိန်းစက်ဝန်းအချိန်ဇယား (PC 2)

၂၀၁၆ ခုနှစ်တွင် စီမံကိန်းရေးဆွဲခြင်း/လက်ထောက်နည်းပညာပေးခြင်း/စီမံကိန်းအဆင့်မြှင့်တင်ရေးအတွက် ဤပုံစံကို ဖြည့်သွင်းရမည်။

စည်းရုံးရေးမှူး/ဝန်ထမ်း အမည် ဦးဇော်ဝင်း

နေ့စွဲ ၂၀၁၆.၀၂.၀၁

ပြည်နယ်/တိုင်း စစ်ကိုင်း မြို့နယ် မင်းဇော် ကျေးရွာအုပ်စု ကျေးရွာ ခရိုင် မန္တလေး

စီမံကိန်းအမျိုးအမည် စီမံကိန်း(၁) စက်ဝန်း(၂) စက်ဝန်း(၃)

စီမံကိန်းအမျိုးအမည်	နေ့စွဲ				အစည်းအဝေးတွင် တက်ရောက်သူအရေအတွက်
	စတင်သည့်နေ့	ပြီးဆုံးသည့်နေ့	အချိန်အရေအတွက်	အမျိုးသမီးအရေအတွက်	
၁။ ကျေးရွာစီမံကိန်း မိတ်ဆက်အစည်းအဝေး	၂၀၁၆.၀၂.၀၁	၂၀၁၆.၀၂.၀၁	၃၂	၄၀	၅၆
၂။ ကျေးရွာဖွံ့ဖြိုးရေး စီမံချက်ရေးဆွဲခြင်း အစည်းအဝေး	၂၀၁၆.၀၂.၀၁	၂၀၁၆.၀၂.၀၁	၃၆	၂၇	၆၃
၃။ ကျေးရွာအုပ်စု လုပ်ငန်းစဉ်ဖြတ်ချက်ချသည့် အစည်းအဝေး	၂၀၁၆.၀၂.၀၁	၂၀၁၆.၀၂.၀၁	၁၉	၁၉	၃၈
၄။ မြို့နယ်အဆင့် စီမံကိန်းရေးဆွဲရေး နှင့် အကောင်အထည်ဖော်ရေးကော်မတီ၏ စီမံကိန်း သုံးသပ်မှု အစည်းအဝေး			မလို	မလို	မလို
၅။ မြို့နယ် စီမံကိန်းရေးဆွဲရေး နှင့် အကောင်အထည်ဖော်ရေး ကော်မတီ၏ဆုံးဖြတ်ချက် ရွာသို့ အသိပေး အကြောင်းကြားသည့် အစည်းအဝေး					
၆။ စီမံကိန်းလုပ်ငန်းဆိုင်ရာစီမံချက်ရေးဆွဲခြင်း အစည်းအဝေး					
၆.၀။ စီမံကိန်းလုပ်ငန်း အကောင်အထည်ဖော်ရေးအစီအစဉ် ရေးဆွဲခြင်း					



၆.၂။ ဝယ်ယူရေးအစီအစဉ် ရေးဆွဲခြင်း							
၆.၃။ ဘဏ္ဍာရေးကုန်ကျ လျာထားအစီအစဉ် ရေးဆွဲခြင်း							
၆.၄။ မြင်/ထိန်းအစီအစဉ် ရေးဆွဲခြင်း							
၇။ စီမံကိန်းလုပ်ငန်းခွဲ တိုးတက်မှု စောင့်ကြည့် အစည်းအဝေး							
၇.၁။ အစည်းအဝေး ပထမအကြိမ်							
၇.၂။ အစည်းအဝေး ဒုတိယအကြိမ်							
၇.၃။ အစည်းအဝေး တတိယအကြိမ်							
၈။ စီမံကိန်းလုပ်ငန်းခွဲ အပြီးသတ်စစ်ဆေးခြင်း အစည်းအဝေး							
၉။ လူထုစစ်ဆေးခွဲအစည်းအဝေး							



လူထုဝန်ထမ်း စီမံကိန်း

ပုံစံ - ၈-၂ - စီမံကိန်းစက်ဝန်းအချိန်ဇယား (PC 2)

လမ်းညွှန်ချက်: သက်ဆိုင်ရာလူထုစည်းရုံးရေးမှူး/လက်ထောက်နည်းညာနည်းပညာမှူးများမှ စီမံကိန်းစက်ဝန်းအဆင့်တစ်ခုစီပြီးစီးတိုင်းကျေးရွာနှင့် ကျေးရွာအုပ်စုအတွက်ပုံစံကိုဖြည့်သွင်းရမည်။

စည်းရုံးရေးမှူး/ဝန်ထမ်း အမည်: ဒေါ်စန္ဒာဝင်း စက်ဝန်းအားအမှတ်ဖြစ်ပါ စက်ဝန်း(၁) စက်ဝန်း(၂) စက်ဝန်း(၃)

နေ့စွဲ: _____ စက်ဝန်း (၄) _____

ပြည်နယ်/တိုင်း: စစ်ကိုင်း မြို့နယ် မန်းမောက် ကျေးရွာအုပ်စု လုံးတင်းရွာ ကျေးရွာ ရွှေကျောင်း

စီမံကိန်းဆောင်ရွက်မှုအဆင့်များ	နေ့စွဲ		အစည်းအဝေးတွင်တက်ရောက်သူအရေအတွက်	လူမျိုးစုတက်ရောက်သူ အရေအတွက်နှင့် လူမျိုးစုအမည်
	စတင်သည့်နေ့	ပြီးဆုံးသည့်နေ့		
၁။ ကျေးရွာစီမံကိန်း မိတ်ဆက်အစည်းအဝေး	၁၇-၁၀-၂၀၁၇	၁၇-၁၀-၂၀၁၇	၂၉	၅၆၀
၂။ ကျေးရွာခွဲ မြို့ရေး စီမံချက်ရေးဆွဲခြင်း အစည်းအဝေး	၁၈-၁၀-၂၀၁၇	၁၈-၁၀-၂၀၁၇		
၃။ ကျေးရွာအုပ်စု လုပ်ငန်းစဉ်: ဖြတ်ချက်ချသည့်အစည်းအဝေး				
၄။ မြို့နယ်အဆင့်စီမံကိန်းရေးဆွဲရေးနှင့်အကောင်အထည်ဖော်ရေးကော်မတီ၏ စီမံကိန်း သုံးသပ်မှုအစည်းအဝေး			မလို	မလို
၅။ မြို့နယ် စီမံကိန်းရေးဆွဲရေးနှင့်အကောင်အထည်ဖော်ရေးကော်မတီ၏ဆုံးဖြတ်မှုကို ရွာသို့ အသိပေးအကြောင်းကြားသည့်အစည်းအဝေး	၂၀-၁၂-၂၀၁၇	၂၀-၁၂-၂၀၁၇	၂၈	၄၇၂
၆။ စီမံကိန်းလုပ်ငန်းခွဲစီမံချက်ရေးဆွဲခြင်း အစည်းအဝေး				
၆.၁။ စီမံကိန်းလုပ်ငန်း အကောင်အထည်ဖော်	၁၇.၁.၂၀၁၈	၁၇.၁.၂၀၁၈	၅၀	၅၆၉

စုစုပေါင်း: ၅၆၀

၅၆၉

၅၀

၂၃

၁၇.၁.၂၀၁၈

၁၇.၁.၂၀၁၈

၅၆၉

၅၆၉

၅၆၉



လူထုထောက်ပံ့မှု စီမံကိန်း

ရေအိမ်အစဉ် ရေးဆွဲခြင်း										
၆.၂။ ဝယ်ယူရေးအိမ်အစဉ် ရေးဆွဲခြင်း	၁၇.၀.၂၀၁၈	၁၇.၀.၂၁	၂၃	၅၀	၃၅					၁၆-၂၅ ၁၆-၂၅
၆.၃။ ဘဏ္ဍာရေးကုန်ကျမှု လျာထားအိမ်အစဉ် ရေးဆွဲခြင်း	၁၇.၀.၂၀၁၈	၁၇.၀.၂၁	၂၃	၅၀	၃၅					၁၆-၂၅ ၁၆-၂၅
၆.၄။ ပြင်/ထိန်းအိမ်အစဉ် ရေးဆွဲခြင်း	၁၇.၀.၂၀၁၈	၁၇.၀.၂၁	၂၃	၅၀	၃၅					၁၆-၂၅ ၁၆-၂၅
၇။ စီမံကိန်းလုပ်ငန်းခွဲ တိုးတက်မှု စောင့်ကြည့် အစည်းအဝေး										
၇.၁။ အစည်းအဝေး ပထမအကြိမ်										
၇.၂။ အစည်းအဝေး ဒုတိယအကြိမ်										
၇.၃။ အစည်းအဝေး တတိယအကြိမ်										
၈။ စီမံကိန်းလုပ်ငန်းခွဲ အပြီးသတ်စစ်ဆေးခြင်း အစည်းအဝေး										
၉။ လူထုစစ်ဆေးပွဲအစည်းအဝေး										

၁၀။ ကျေးရွာဖွံ့ဖြိုးရေးဦးစားပေးအစီအစဉ်(ပုံစံ-၃)



လူထုဝဟိုပြုစီမံကိန်းစီမံကိန်းလက်စွဲ
အပိုင်း-၃ ၂၉.၉.၂၀၁၅

ပုံစံ ၈-၃ ကျေးရွာဖွံ့ဖြိုးရေး ဦးစားပေးအစီအစဉ် (Form PC 3)

လမ်းညွှန် ရွက် /အစဉ်(၃)ကျေးရွာဖွံ့ဖြိုးရေးအစဉ်အဝေးပြီးဆုံးသောအခါ ကျေးရွာစီမံကိန်း အထောက်အကူပြု
ကော်မတီသည် လူထုစည်းရုံးရေးမှူးအမှုအခင်းဖြင့် ဤပုံစံကိုပြည့်စုံအောင် ဖြည့်သွင်းရမည်။ အားလုံးသော အခက်အခဲ
အတားအဆီးများ၊ ဖွံ့ဖြိုးမှုဦးစားပေးအစီအစဉ်များ၊ လူထုဝဟိုပြုစီမံကိန်း၏ ရန်ပုံငွေအရင်းအမြစ်နှင့် မသက်ဆိုင်သည့် လုပ်ငန်းများ
အားလုံးကိုဖော်ပြရမည်။

လူထုစည်းရုံးရေးမှူး/ဝန်ထမ်း အမည် - ဦးတင်ဇွေ ;

နေ့စွဲ ၁၃.၂.၂၀၁၆ စက်ဝန်းအား အမှတ်ခြစ်ပါ (✓) စက်ဝန်း(၀)
□ စက်ဝန်း(၂) □ စက်ဝန်း(၃) □ စက်ဝန်း(၄)

ပြည်နယ်/တိုင်း မစ်ကင်း ပြည်နယ်/တိုင်းမဟုတ် ကျေးရွာအုပ်စု/ကျေးရွာ ကျေးရွာ ၄ မြို့နယ် ကျေးရွာ ၄

က. အခက်အခဲအတားအဆီးများအားစွဲဖော်ခြင်း - ယခုလက်ရှိအခြေအနေတွင်ဤကျေးရွာဖွံ့ဖြိုးတိုးတက်ရေးအတွက်
အဓိကအခက်အခဲအတားအဆီးများသည် မည်သည့်များဖြစ်ပါသနည်း(အမျိုးသား/သမီး အနည်းဆုံးအခက်အခဲ ၅ ဖော်ပြပါ)

အမျိုးသား အဖွဲ့မှတင်ပြသောအခက်အခဲအတားအဆီးများ		အမျိုးသမီး အဖွဲ့မှတင်ပြသောအခက်အခဲအတားအဆီးများ	
၀	ရေအခက်အခဲ	၀	ဝင်ငွေအခက်အခဲ
၂	ကျန်းမာရေးအခက်အခဲ	၂	ရေအခက်အခဲ
၃	ပညာရေးအခက်အခဲ	၃	ပညာရေးအခက်အခဲ
၄	လမ်းပန်းဆက်သွယ်ရေးအခက်အခဲ	၄	ကျန်းမာရေးအခက်အခဲ
၅	ဝင်ငွေအခက်အခဲ	၅	လမ်းပန်းဆက်သွယ်ရေး
၆	သဘာဝပတ်ဝန်းကျင်ထိန်းသိမ်းရေး	၆	သဘာဝပတ်ဝန်းကျင်ထိန်းသိမ်းရေး

၀- မျှော်မှန်းခြင်း- နောင်လာမည့် (၅)နှစ် အတွင်း ကျေးရွာဖွံ့ဖြိုးရေး မျှော်မှန်းလျာထားချက်များအား တင်ပြပါ။

အမျိုးသားအဖွဲ့မှတင်ပြသောမျှော်မှန်းချက်များ		အမျိုးသမီးအဖွဲ့မှတင်ပြသောမျှော်မှန်းချက်များ	
၀	လမ်းပန်းဆက်သွယ်ရေးကောင်းမွန်စေရန်	၀	သောက်သုံးရေဖူလုံစေရန်
၂	ပညာရေးကောင်းမွန်စေရန်	၂	ကျန်းမာရေးကောင်းမွန်စေရန်
၃	သောက်ရေဖူလုံစေရန်	၃	လမ်းပန်းဆက်သွယ်ရေးကောင်းမွန်စေရန်
၄		၄	
၅		၅	



လူထုပတ်ပြုစီမံကိန်းစီမံကိန်းလက်ခွဲ

အပိုင်း-၃ ၂၉.၉.၂၀၁၅

၀. ဤကျေးရွာ၏ လာမည့် (၃)နှစ်အတွက် ဦးစားပေး ဖွံ့ဖြိုးတိုးတက်မှု လုပ်ငန်း အစီအစဉ်များအားဖော်ပြပါ။
(လူထုပတ်ပြုစီမံကိန်း ရန်ငွေအတွက် အဆိုပြုသော အစီအစဉ်များကိုဦးစားပေး အဆင့်အလိုက်ဖော်ပြပြီး ကျန်လူထုပတ်ပြု စီမံကိန်း ရန်ငွေအရင်းအမြစ်နှင့် ယတ်သက်သည့်အစီအစဉ်များလည်းဖော်ပြရန်ဖြစ်သည်)

ကျေးရွာအတွက်ဦးစားပေးဖွံ့ဖြိုး တိုးတက်မှု လုပ်ငန်းစဉ်များ	အဆိုပြုသူ (အမျိုးသားများ/ အမျိုးသမီးများ/ အမျိုးသား+အမျိုးသမီး)	လူထုပတ်ပြုစီမံကိန်းအတွက်အဆိုပြု သည့် (ဦးစားပေးအဆင့် အလိုက် ဖော်ပြပါ)	ခန့်မှန်း တန်ဖိုး စရိတ်	အကျိုးခံစား ခွင့်ရှိသူခန့်မှန်းခြေ အရေအတွက်
၀ အုတ်ရေတွင်းကိုအစွဲ၊ အခင်း၊ ခြံစတင်ဖွဲ့	အမျိုးသမီး	၁	၁,၈၀၀,၀၀၀	၃၇၄ ယောက်
၂ ချွတ်ရေတွင်းမြေပြင်တို့	အမျိုးသား+အမျိုးသမီး	၂	၅,၅၀၀,၀၀၀	၃၇၄ ယောက်
၃ အုတ်ရေတွင်း၄တွင်းတူးဖော်	အမျိုးသား	၃	၆,၀၀၀,၀၀၀	၃၇၄ ယောက်
၄ ဆေးစပ.ခန့်အောက်ခြင်း	အမျိုးသမီး	၄	၅,၀၀၀,၀၀၀	၃၇၄ ယောက်
၅ စာသင်ကျောင်းအိမ်အတိုးမြှင့်	အမျိုးသား	၅	၃,၅၀၀,၀၀၀	၉၀ ယောက်
၆ ကျောင်းဝန်ခြံစည်းရိုးပြုပြင်	။	၆	၆၀,၀၀၀,၀၀၀	၉၀ ယောက်
၇. ချွတ်ရေတွင်းမြေပြင်	။	၇	၃,၀၀၀,၀၀၀	၃၇၄ ယောက်

ဤကျေးရွာစီမံကိန်းအထောက်အကူပြုကော်မတီမှအတည်ပြုသည်။

အမည်- ဦးခင်မောင်သန်း လက်မှတ်- ၁၃.၈.၂၀၁၆



ပုံစံ - ၀ - ၃ ကျေးရွာခွဲခြားရေး ဦးစားပေးအစီအစဉ် (Form PC 3)

လမ်းညွှန်ချက်၊ အဆင့်(၃) ကျေးရွာမှော်မှန်းချက်အစည်းအဝေး ပြီးဆုံးသောအခါ ကျေးရွာစီမံကိန်း အထောက်အကူပြု
ကော်မတီသည် လူထုစည်းရုံးရေးမှူး/ဝန်ထမ်း အမည် ဦးနှစ်သိန်းဝင်း

နေ့စွဲ ၂၀၁၁.၀၂.၀၃
စက်ဝန်းအား အမှတ်ခြစ်ပါ (✓) □ စက်ဝန်း(၁)
□ စက်ဝန်း(၂) □ စက်ဝန်း(၃) □ စက်ဝန်း(၄)

ပြည်နယ်/တိုင်း ၁၆ ကိုင်း ၁၆ ပြည်နယ် မြို့နယ် ၁၆ ကျေးရွာအုပ်စု ၁၆ ကျေးရွာ ၁၆ ကျေးရွာ
က၊ အခက်အခဲအတားအဆီးများအားဆွေးနွေးခြင်း - ယခုလက်ရှိအခြေအနေတွင် ဤကျေးရွာခွဲခြားတိုးတက်ရေးအတွက်
အခဲက အခက်အခဲအတားအဆီးများသည် မည်သည်များဖြစ်ပါသနည်း။ (အမျိုးသား/သမီး အနည်းဆုံးအခက်အခဲ ၅ ခုစီဖော်ပြပါ)

အမျိုးသား အဖွဲ့မှ တင်ပြသောအခက်အခဲအတားအဆီးများ		အမျိုးသမီး အဖွဲ့မှ တင်ပြသောအခက်အခဲအတားအဆီးများ	
၀	သောက်သုံးရေ မရနိုင်ခြင်း	၀	ရေသောက်သုံးရန် မရနိုင်ခြင်း
၂	ကျေးရွာသားများ စာသင်ရန် ဖွဲ့စည်းခြင်း	၂	ကျေးရွာသား ဝန်ဆောင်မှု လက်လှမ်းမီခြင်း
၃	သန့်ရှင်းမှုနှင့် သန့်စင်ရေး ဖွဲ့စည်းခြင်း	၃	အလုပ်အကိုင် အားပါးခြင်း
၄		၄	ကျေးရွာသားများ မရနိုင်ခြင်း
၅		၅	

ခ၊ မှော်မှန်းခြင်း - နောင်လာမည့် (၅) နှစ် အတွင်း ကျေးရွာခွဲခြားရေး မှော်မှန်းလျာထားချက်များအား တင်ပြပါ။

အမျိုးသားအဖွဲ့မှ တင်ပြသောမှော်မှန်းချက်များ		အမျိုးသမီးအဖွဲ့မှ တင်ပြသောမှော်မှန်းချက်များ	
၀	သန့်ရှင်းသော ရေ မရနိုင်ခြင်း	၀	အလုပ်အကိုင် အခွင့်အလမ်း မရနိုင်ခြင်း
၂	ပညာရေး ဝန်ဆောင်မှု လက်လှမ်းမီမည်	၂	ပညာရေး ဝန်ဆောင်မှု လက်လှမ်းမီမည်
၃	ရေနှင့် အစားအသောက် ဖွဲ့စည်းခြင်း	၃	သန့်ရှင်းသော ရေ မရနိုင်ခြင်း
၄		၄	
၅		၅	

ဂ၊ လူထုစီမံကိန်း၏ လာမည့် (၄) နှစ်အတွက် အကန့်အသတ်ခံရ ဦးစားပေး ဖွဲ့စည်းတိုးတက်မှု လုပ်ငန်း အစီအစဉ်များအားဖော်ပြပါ။

အဆင့်	ကျေးရွာအတွက် ဦးစားပေး ဖွဲ့စည်းတိုးတက်မှု လုပ်ငန်းစဉ်များ	အဆိုပြုသူ (အမျိုးသားများ/ အမျိုးသမီးများ/ အမျိုးသား+ အမျိုးသမီး)	ခန့်မှန်းကုန်ကျ ခန့်မှန်း	အကျိုးခံစားခွင့်ရှိသူ ခန့်မှန်းခြေ အရေအတွက်
၀	ပညာရေး ဝန်ဆောင်မှု	၂ ကျား ၁ မှတ်	၅,၀၀၀,၀၀၀	၄၁၆
၂	ပညာရေး ဝန်ဆောင်မှု	၂ ကျား ၁ မှတ်	၅,၀၀၀,၀၀၀	၄၁၆
၃	ကျေးရွာအစားအသောက်	၂ ကျား + ၁ မှတ်	၂,၅၀၀,၀၀၀	၄၁၆
၄				
၅				

ဃ၊ လူထုစီမံကိန်း၏ လာမည့် (၄) နှစ်အတွက် အကျိုးမဝင်သော ဦးစားပေး ဖွံ့ဖြိုးတိုးတက်မှု လုပ်ငန်း အစီအစဉ်များအားဖော်ပြပါ။

အဆင့်	ကျေးရွာအတွက် ဦးစားပေး ဖွံ့ဖြိုး တိုးတက်မှု လုပ်ငန်းစဉ်များ	အဆိုပြုသူ (အမျိုးသားများ/ အမျိုးသမီးများ/အမျိုးသား+ အမျိုးသမီး)	အခန်းကဏ္ဍ
၀	ကျေးရွာအတွက် အကျိုးမဝင်သော လုပ်ငန်းစဉ်များ	ကျေးရွာ - ၈	ကျေးရွာအုပ်စု
၂	ကျေးရွာအတွက် အကျိုးမဝင်သော လုပ်ငန်းစဉ်များ	ကျေးရွာ - ၄	ကျေးရွာအုပ်စု
၃			
၄			
၅			

ခေါင်းဆောင်၊ ကျေးရွာစီမံကိန်းအထောက်အကူပြုကော်မတီမှ အတည်ပြုသည်။

အမည် ဦးစင်စောင့်သိန်း လက်မှတ်  နေ့စွဲ ၂၀၁၁.၁၂.၁၇

ဒေါ်စန်းညွန့်

အုန်းညွန့်



ပုံစံ - ၈ - ၃ ကျေးရွာဖွံ့ဖြိုးရေး ဦးစားပေးအစဉ် (Form PC 3)

လမ်းညွှန်ချက် အဆင့်(၃) ကျေးရွာဖွံ့ဖြိုးရေးအစဉ်အပေး ပြီးဆုံးသောအခါ ကျေးရွာစီမံကိန်း အထောက်အကူပြု ကော်မတီသည် လူထုစည်းရုံးရေးမှူးအကူအညီဖြင့် ဤပုံစံကိုပြည့်စုံအောင် ဖြည့်သွင်းရမည်။

လူထုစည်းရုံးရေးမှူး/ဝန်ထမ်း အမည် ဒေါ်စန္ဒာဝင်း
 နေ့စွဲ ၁၈-၁၀-၂၀၁၇ စက်ဝန်းအား အမှတ်ခြစ်ပါ (✓) စက်ဝန်း(၁)
 စက်ဝန်း(၂) စက်ဝန်း(၃) စက်ဝန်း(၄)

ပြည်နယ်/တိုင်း စစ်ကိုင်း ဗဟိုဧကန်နယ် ကျေးရွာအုပ်စု ကျွန်းကျော် ကျေးရွာ ရွှေကျော်
 က၊ အခက်အခဲအတားအဆီးများအားဆွေးနွေးခြင်း - ယခုလက်ရှိအခြေအနေတွင် ဤကျေးရွာဖွံ့ဖြိုးတိုးတက်ရေးအတွက် အဓိက အခက်အခဲအတားအဆီးများသည် မည်သည့်များဖြစ်ပါသနည်း။ (အမျိုးသား/သမီး အနည်းဆုံးအခက်အခဲ ၅ စုံဖော်ပြပါ)

အမျိုးသား အဖွဲ့မှ တင်ပြသောအခက်အခဲအတားအဆီးများ	အမျိုးသမီး အဖွဲ့မှတင်ပြသောအခက်အခဲအတားအဆီးများ
၁ ပညာရေးအခက်အခဲ	၁ ပညာရေးအခက်အခဲ
၂ ဓာတ်ပန်း ဆက်သွယ်ရေးအခက်အခဲ	၂ ဓာတ်ပန်း ဆက်သွယ်ရေး အခက်အခဲ
၃ သောက်သုံးရေအခက်အခဲ	၃ သောက်သုံးရေအခက်အခဲ
၄ ကျန်းမာရေးအခက်အခဲ	၄ ကျန်းမာရေးအခက်အခဲ
၅ လျှပ်စစ်ဓာတ်အခက်အခဲ	၅ လျှပ်စစ်ဓာတ်အခက်အခဲ

ခ၊ မျှော်မှန်းခြင်း - နောင်လာမည့် (၅) နှစ် အတွင်း ကျေးရွာဖွံ့ဖြိုးရေး မျှော်မှန်းလျာထားချက်များအား တင်ပြပါ။

အမျိုးသားအဖွဲ့မှ တင်ပြသောမျှော်မှန်းချက်များ	အမျိုးသမီးအဖွဲ့မှ တင်ပြသောမျှော်မှန်းချက်များ
၁ ပညာရေး အဆင့်မြှင့်တင်ရေး	၁ ပညာရေး အဆင့်မြှင့်တင်ရေး
၂ ဓာတ်ပန်း ဆက်သွယ်ရေးအဆင့်မြှင့်တင်ရေး	၂ ဓာတ်ပန်း ဆက်သွယ်ရေးအဆင့်မြှင့်တင်ရေး
၃ သောက်သုံးရေလုံလောက်စွာရရှိရေး	၃ သောက်သုံးရေလုံလောက်စွာရရှိရေး
၄ ကျန်းမာရေးအဆင့်မြှင့်တင်ရေး	၄ ကျန်းမာရေးအဆင့်မြှင့်တင်ရေး
၅ လျှပ်စစ်ဓာတ်ရရှိရေး	၅ လျှပ်စစ်ဓာတ်ရရှိရေး

ဂ၊ လူထုစီမံကိန်း၏ လာမည့် (၄) နှစ်အတွက် အကျုံးဝင်သော ဦးစားပေး ဖွံ့ဖြိုးတိုးတက်မှု လုပ်ငန်း အစီအစဉ်များအားဖော်ပြပါ။

အဆင့်	ကျေးရွာအတွက် ဦးစားပေး ဖွံ့ဖြိုးတိုးတက်မှု လုပ်ငန်းစဉ်များ	အဆိုပြုသူ (အမျိုးသားများ/ အမျိုးသမီးများ/ အမျိုးသား+ အမျိုးသမီး)	ခန့်မှန်းကုန်ကျ စရိတ်	အကျိုးခံစားခွင့်ရှိသူ ခန့်မှန်းခြေ အရေအတွက်
၁	နားနေဆောင်တည်ဆောက်ခြင်း	ကျား + မ	၂၂,၉၀၀,၀၀၀	၄၁၆ ဦး
၂	ရွာချင်း ဆက်သွယ်ရေးပြင်ဆင်ခြင်း	ကျား + မ	၁၁,၈၀၀,၀၀၀	၄၁၆ ဦး
၃	စီမံခန့်ခွဲရေးအဖွဲ့ဖွဲ့စည်းခြင်း	ကျား + မ	၁၆,၈၀၀,၀၀၀	၄၁၆ ဦး
၄	ရွာတွင်း သစ်တောခြင်း	မ	၂,၅၀၀,၀၀၀	၄၁၆ ဦး
၅	ဆေးပေးခန်းတည်ဆောက်ခြင်း	ကျား + မ	၈,၀၀၀,၀၀၀	၄၁၆ ဦး

မား လူထုစီမံကိန်း၏ လာမည့် (၄) နှစ်အတွက် အကျဉ်းချုပ်သော ဦးစားပေး ဖွံ့ဖြိုးတိုးတက်မှု လုပ်ငန်း အစီအစဉ်များအားဖော်ပြပါ။

အဆင့်	ကျေးရွာအတွက် ဦးစားပေး ဖွံ့ဖြိုး တိုးတက်မှု လုပ်ငန်းစဉ်များ	အစီပြုသူ (အမျိုးသားများ/ အမျိုးသားများ/အမျိုးသား+ အမျိုးသမီး)	ခရီးကဏ္ဍ
၁	ဆည်မြောင်းကြီးမြောင်းချိန်	ကျား	ဆည်မြောင်း
၂	စိုက်ပျိုး၊ မြေ၊ မြေ၊ သစ်ပင်၊ မြေချိန်	ကျား	ကျေးလက်
၃	ဆရာ/မလုံလောက်စွာချိန်	ကျား + မ	ပညာရေး
၄	ကျန်းမာရေးဆရာမချိန်	ကျား + မ	ကျန်းမာရေး
၅			

စေါင်းစောင်း၊ ကျေးရွာစီမံကိန်းအထောက်အကူပြုကော်မတီမှ အတည်ပြုသည်။

အမည် ဦးစိန်မောင်မြတ် လက်မှတ် ရေချိုး နေ့စွဲ ၁၈.၁၀.၂၀၁၇
ဖက်ဆန်း ညွှန် ဆန်းညွှန်

ကျေးရွာကော်မတီများ ရွေးချယ်ခြင်းနှင့် ကျေးရွာဖွံ့ဖြိုးရေးအစီအစဉ် မှတ်တမ်းပုံများ

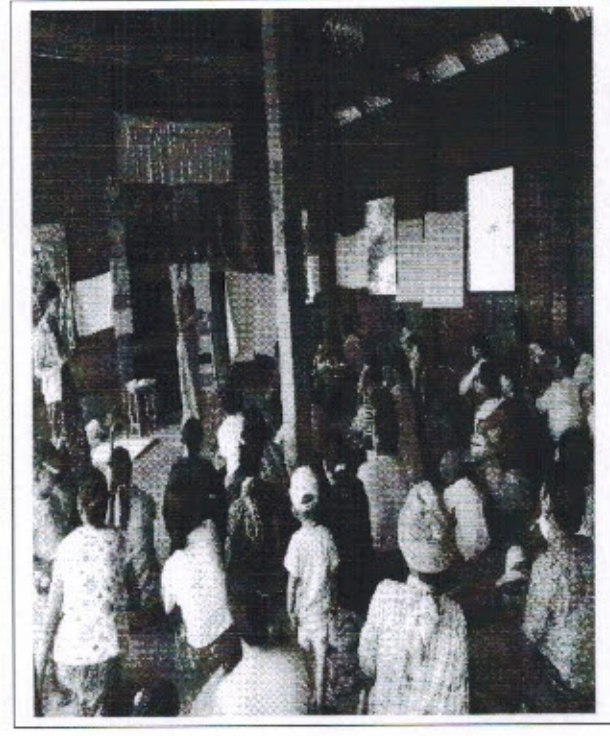
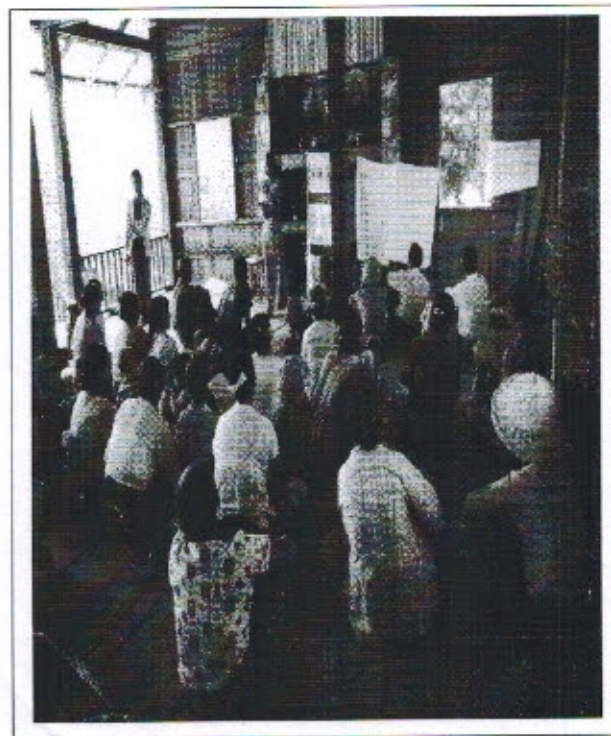
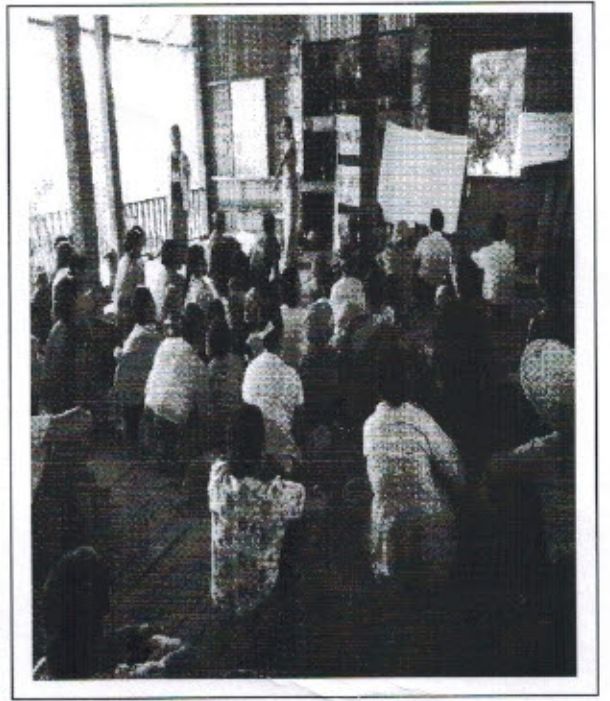
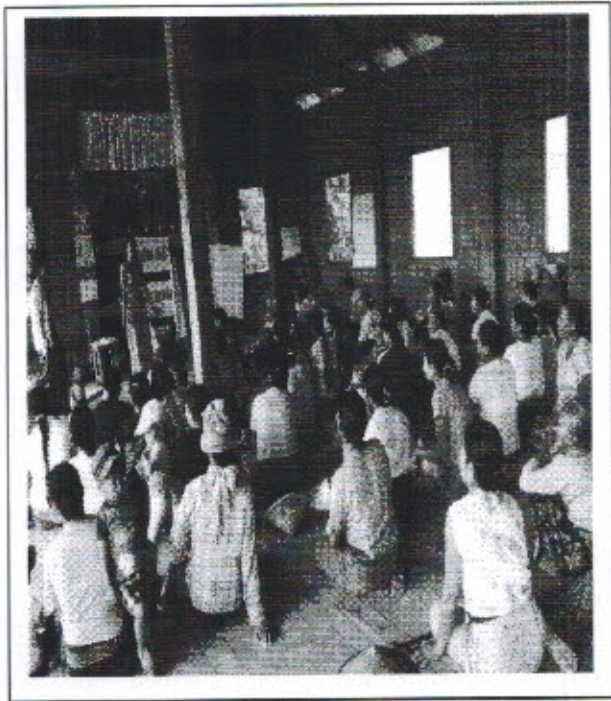

ပထမအကြိမ်အစဉ်းအဝေး မြတ်တမ်း

ကျေးဇူး " " ရွှေကျောင်း

ကျေးဇူးအရပ်စု " " လုံ့တင်းရွှေကျောင်း

အစဉ်းပြုလုပ်သည့်နေ့မှာ " " ဘုရားကြီးကျောင်း၊ ဧရာဝ

ဇေယျ " " ၀၇.၁၀.၂၀၁၇

အကြောင်းအရာ " " တာဝန်ယူခွင့်စက်ဝန်း ပထမအကြိမ် မိတ်ဆက် အစဉ်းအဝေး ပြုလုပ်ခြင်း။

အစဉ်းအဝေးတက်ရောက်သူဦးရေ - ကျား (၃၁) ဦးနှင့် မ (၂၆) ဦး = (၅၇) ဦး

ဆွေးနွေးချက် < ၁ >

မိတ်ဆက်အစဉ်းအဝေးတွင် ဥက္ကဋ္ဌ ဖြစ်၍ ကျေးဇူးလူထုနှင့် လူထုဗဟိုပြု စီမံကိန်း၊ ဝန်ထမ်းများ မိတ်ဆက်အဖွင့်အမှာစကားပြောကြားခြင်း။ ထို့နောက် ဝန်ထမ်းများ အဖွဲ့အစည်းအမည်၊ အလှူရှင်အမည်၊ အကောင်အထည်ဖော်ဆောင်ရွက်သည့် ဌာန၊ စီမံကိန်းဖွဲ့စည်းပုံများနှင့် ကျား၊ မ ရေးရာကဏ္ဍများ အကြောင်း မိတ်ဆက်ရှင်းလင်းပြောကြားပြီး ကျေးဇူးဆောင်ရွက်သည့် ဝန်ထမ်းရွေးချယ်ခြင်းတွင် လူထု၏အသိပညာပြုချက်နှင့် မဟုတ်ဘဲ လျှို့ဝှက်မဲပေးစနစ်ဖြင့် ရွေးချယ်ခြင်း၊ လူထုပူးပေါင်းပါဝင်သော လူမှုဆန်းစစ်ခြင်းများ ပြုလုပ်သွားမည် ဖြစ်ကြောင်း ဆွေးနွေးပြောကြားခဲ့ပါသည်။

ဆွေးနွေးချက် < ၂ >

မိတ်ဆက်ဆွေးနွေးမှုအပြီးတွင် ကျေးဇူးဆောင်ရွက်သည့် ဝန်ထမ်းလိက်နာရဆင့် စဉ်းကမ်းချက်များကို ရှင်းလင်းပြောကြား၍ ကျေးဇူးလူထုကိုယ်တိုင် လျှို့ဝှက်မဲပေးစနစ်ဖြင့် ဆောင်ရွက်သည့် ဝန်ထမ်း ကျား (၁၁)၊ မ (၁၁) ကို ရွေးချယ် ရန် ဆွေးနွေးခဲ့သည်။

ဆုံးဖြတ်ချက်

ကျေးရွာလူထုမှ စီမံကိန်း၏ ဖွဲ့စည်းပုံ လုပ်ဆောင်ရမည့် အချက်များနှင့်

လိုက်နာကျင့်သုံးရမည့်နည်းလမ်းများကို လိုက်နာဆောင်ရွက်ရန်၊ စေတနာ့
လိုအပ်ခြင်း၊ ရွေးချယ်ခြင်း၊ ကိစ္စနှင့် ပတ်သက်၍ တက်ရောက်လာသော ကျေးရွာ
လူထုမှ အမြန်တကယ်လုပ်ကိုင်နိုင်သူ၊ ကျေးရွာဖွံ့ဖြိုးရေးအတွက် စိတ်ပါ
ဝင်စားမှုရှိသူ၊ ပြောဆိုဆိုင်ရာများကို ရွေးချယ်ရန် ပြောကြားပြီး
စေတနာ့လိုအပ်ခြင်းများ (၁၁)၊ (၁၂) ကို တက်ရောက်လာသော ကျေးရွာလူထုမှ
လျှို့ဝှက်မဲဆွဲဖြင့် ရွေးချယ်ရန် ဆုံးဖြတ်ခဲ့သည်။ ထို့နောက် လူမှုဆန်းစစ်
ခြင်း (PRA) အကြောင်းတွင်ပါဝင်သော ဆူးခြားဖြစ်စဉ်များ၊ အချိုးသမိုင်း
ဆိုင်ရာသုံးသပ်ချက်များ၊ အသက်မွေးဝမ်းကျောင်းဆိုင်ရာများကို ဆက်လက်
ဆွေးနွေးရန် ဆုံးဖြတ်ခဲ့ကြပါသည်။

သဘောတူညီချက်များ

- (၁) ကျေးရွာလူထု၊ သားအားလုံး စီမံကိန်းမှ ရရှိလာသော ရံပုံငွေကို ကျေးရွာတွင် အချိုး ဖြိုခွာ သုံးစွဲရန် သဘောတူညီခဲ့ပါသည်။
- (၂) ကျေးရွာစေတနာ့လိုအပ်ခြင်း (၂) ဦးအား လျှို့ဝှက်မဲပေးဆွဲဖြင့် ရွေးချယ်ရန် သဘောတူညီခဲ့ကြပါသည်။
- (၃) ရွေးချယ်ခံရသော စေတနာ့လိုအပ်ခြင်း (၂) ဦးမှလည်း အမြန်တကယ် လုပ်ဆောင်နိုင်ကြောင်း သဘောတူညီခဲ့ကြပါသည်။
- (၄) ထို့နောက် တက်ရောက်လာသော ကျေးရွာလူထုမှ လူမှုဆန်းစစ်ခြင်း၊ (PRA) အဆင့်များ ဆက်လက်ပြုလုပ်ဆွေးနွေးရန် သဘောတူညီခဲ့ကြပါသည်။

ဒုတိယအကြိမ်အစည်းအဝေး မျက်စိကမ်း

ကျေးဇူး - ရွှေကျောင်း

ကျေးဇူးအုပ်စု - လုံးကင်းရွှေကျောင်း

အစည်းအဝေးပြုလုပ်သည့်နေ့စွဲ - ဘုန်းကြီးကျောင်း၊ ဧရာဝတီ

နေ့စွဲ - ၁၈. ၁၀. ၂၀၁၇

အကြောင်းအရာ " " တာဝန်ယူဆောင်ရွက်ခြင်း၊ ဒုတိယအကြိမ်အစည်းအဝေး၊

ဦးစားပေးလုပ်ငန်းရွေးချယ်ခြင်းနှင့် ကျေးဇူးစီမံကိန်းအထောက်အကူပြုကော်မတီရွေးချယ်ခြင်း။ "

အစည်းအဝေးတက်ရောက်သူများ " " ကျား(၂၂)ဦး၊ မ(၃၁)ဦးတက်ရောက်သည်။

ဒုတိယအကြိမ်အစည်းအဝေးအတွက်တက်ရောက်လာသော ကျေးဇူးလူထုအား အမျိုးသား / သမီး များအား သီးခြား ခွဲ၍ လူ့ဖွဲ့စည်းခြင်း (PRA) အဆင့် များ ဆက်လက်ပြုလုပ်ဆွေးနွေးခဲ့ကြပါသည်။ ၎င်းနောက် အခက်အခဲများကို ဖော်ထုတ်ခဲ့ကြသည်။ ဖော်ထုတ်ထားသော အခက်အခဲများကို အမျိုးသား / သမီးပေါင်းပြီး တူညီသောလုပ်ငန်းစဉ်ပေါ်လာသည်။ ထို့နောက် အမျိုးသား / သမီးများ၏ နောက်ကျောခံစားမှုများကို ဆက်လက်ဖော်ထုတ်ခဲ့ကြသည်။ ဆက်လက်ပေါ်လာသောလုပ်ငန်းများကို လူထုထုတ်ပြန်စီမံကိန်း၊ ဧကရာဇ်၊ ဝင်သောလုပ်ငန်းများနှင့် အကျိုးမဝင်သောလုပ်ငန်းများကို ချုပ်ဆိုပြီး ကျေးဇူးစွဲပြု၍ ရွေးချယ်မှုများကို အဆင့်သတ်မှတ်၍ ရွေးချယ်ခဲ့ကြသည်။ အမျိုးသား အဖွဲ့က အမျိုးသမီးအဖွဲ့က ဟူ၍ ပြဿနာများကို အခြေခံပြီး ပြဿနာသစ်ပင်များကို ရေးဆွဲပြီး မည်သို့ဖြေရှင်းစေရမည်ကို ဖော်ထုတ်ခဲ့ကြသည်။ ဆက်လက်ပေါ်လာသောလုပ်ငန်းများကို အကောင်အထည်ဖော်ရန် ကျေးဇူးအဖွဲ့စီမံကိန်းအထောက်အကူပြုကော်မတီကို ဖွဲ့စည်းပေးခြင်း၊ ရှင်းပြခဲ့သည်။

ဒုတိယအကြိမ်အစည်းအဝေးတွင်တက်ရောက်လာသော ကျေးရွာလူထု
အား ကော်မတီဝင်များ၏ တာဝန် နှင့် ဝတ္တရားများ အကြောင်း ပြောကြားပြီး
စီမံကိန်းစဉ်တွင် ကျား (၁၁) ဦး၊ မ (၁၁) ဦး၊ ဘဏ္ဍာရေးစာရေးတမ်း (၁၁) ဦး၊
ကော်မတီဝင် ကျား (၈) ဦး၊ မ (၈) ဦး စုပေါင်း (၁၆) ဦး အား ရုတ်ရွာလူထု
အားလုံး ယူဂျက် မဲပေးစနစ်ဖြင့် ရွေးချယ်ဆုံးဖြတ်ခဲ့ကြသည်။

ကျေးရွာလူထုမှ လူထုဗဟိုဖြစ်ထိန်းရန်တွင် ချမှတ်ထားသော
ဆောင်ရွက်ရန်၊ ရွှေ့ပြောင်းရန်များကို လိုက်နာကျင့်သုံးမည်ဖြစ်ကြောင်း ကော်မတီဝင်
များမှ ကျေးရွာအတွက် အမှန်တကယ်လုပ်ကိုင်နိုင်ကြောင်း သဘောတူညီကြ
မိသည်။

ထို့နောက် လူထုဗဟိုဖြစ်ထိန်းရန် ၏ လျှင်ဝတ်များကို လိုက်နာရန်၊
ဆောင်ရွက်ရန်၊ ရွှေ့ပြောင်းရန် သဘောတူစာချုပ်ကို လက်မှတ်ထိုးကြသည်။

ကဏ္ဍအလိုက် ဦးစားပေးဖွံ့ဖြိုးရေးလုပ်ငန်းစဉ်

မူရင်းအား ကျေးဇူးဖွံ့ဖြိုးရေးအထောက်အကူပြု ညှိနှိုင်းရန်အတွက် ကော်မတီတွင် ထားရှိပါမည်။ အခြားဌာနများနှင့် ညှိနှိုင်းရန်အတွက် မိတ္တူအား TPIC သို့ပို့ရပါမည်။

	အဆင့်	လုပ်ငန်း	အဆိုပြုသူ	လ/နှစ်	လုပ်ငန်းလုပ်ဆောင်မည့်သူ	ပြင်ပမှထောက်ပံ့သူ
အခြေခံအဆောက်အဦး	၁	ရွာချင်း ဆက်သွယ်ရေးကြေး	အကျိုး မူဝ/၂၀၁၈	ကျေးဇူးဇာလှသူ	လူထုဝန်ထမ်းမရှိ
	၂		<input type="checkbox"/> ကျား <input type="checkbox"/> မ/.....		
	၃		<input type="checkbox"/> ကျား <input type="checkbox"/> မ/.....		
	၄		<input type="checkbox"/> ကျား <input type="checkbox"/> မ/.....		
	၅		<input type="checkbox"/> ကျား <input type="checkbox"/> မ/.....		
အသက်မွေးဝမ်းကျောင်းစိုက်ပျိုးရေး	၁		<input type="checkbox"/> ကျား <input type="checkbox"/> မ/.....		
	၂		<input type="checkbox"/> ကျား <input type="checkbox"/> မ/.....		
	၃		<input type="checkbox"/> ကျား <input type="checkbox"/> ကျား/.....		
	၄		<input type="checkbox"/> မ <input type="checkbox"/> ကျား/.....		
	၅		<input type="checkbox"/> မ <input type="checkbox"/> ကျား/.....		
ကျန်းမာရေးနှင့် အဟာရ	၁		<input type="checkbox"/> မ <input type="checkbox"/> ကျား/.....		
	၂		<input type="checkbox"/> မ <input type="checkbox"/> ကျား/.....		
	၃		<input type="checkbox"/> မ <input type="checkbox"/> ကျား/.....		
	၄		<input type="checkbox"/> မ <input type="checkbox"/> ကျား/.....		
	၅		<input type="checkbox"/> မ <input type="checkbox"/> ကျား/.....		
ပညာရေး	၁	ဆရာ/မချစ်မာတ်ရွာကျွန်း	<input type="checkbox"/> မ အကျိုး/.....	မခွင့်	ပညာရေး
	၂		<input type="checkbox"/> မ <input type="checkbox"/> ကျား/.....		
	၃		<input type="checkbox"/> မ <input type="checkbox"/> ကျား/.....		
	၄		<input type="checkbox"/> မ <input type="checkbox"/> ကျား/.....		
	၅		<input type="checkbox"/> မ <input type="checkbox"/> ကျား/.....		
အခြား	၁	ရိုက်ပျိုးရေး၊ ရေဖွံ့ဖြိုးရေး	<input type="checkbox"/> မ အကျိုး/.....		
	၂	ကျွန်းမာရေး၊ ဆရာမရွာကျွန်း	<input type="checkbox"/> မ <input type="checkbox"/> ကျား/.....		
	၃		<input type="checkbox"/> မ <input type="checkbox"/> ကျား/.....		
	၄		<input type="checkbox"/> မ <input type="checkbox"/> ကျား/.....		
	၅		<input type="checkbox"/> မ <input type="checkbox"/> ကျား/.....		

