

ပြည်ထောင်စုသမ္မတမြန်မာနိုင်ငံတော်အစိုးရ
စိုက်ပျိုးရေး၊ မွေးမြူရေးနှင့် ဆည်မြောင်းဝန်ကြီးဌာန
ကျေးလက်ဒေသဖွံ့ဖြိုးတိုးတတ်ရေးဦးစီးဌာန
ဗန်းမောက်မြို့နယ်



လူထုဗဟိုပြုစီမံကိန်း

National Community Driven Development Project
(NCDDP)



ကျေးရွာဖွံ့ဖြိုးရေးအစီအစဉ်
Village Development Plan (VDP)
ရွှေကျောင်းကျေးရွာ၊ ကနန်းကျေးရွာ၊ ရွှေကျောင်းရွာအုပ်စု

မာတိကာ

စဉ်	အကြောင်းအရာ	စာမျက်နှာ
၁။	မြို့နယ်မြေပုံ	၁
၂။	အုပ်စုမြေပုံနှင့်ပါဝင်သော ကျေးရွာများ စာရင်း	၂-၃
၃။	ကျေးရွာအခြေစိုက်အချက်အလက်များ(ကျေးရွာသမိုင်းကြောင်း)	၄-၆
၄။	လူထုပုဂ္ဂိုလ်းပါဝင်သော လူမှုဆန်းစစ်ခြင်းနှင့် အကဲဖြတ်ခြင်းလုပ်ငန်းစဉ် (PSA/PRA)အကျဉ်းချုပ်	၇-၈
၅။	ကျေးရွာဖွံ့ဖြိုးရေးအစီအစဉ်အတွက်အသုံးပြုခဲ့သော PRATools များနှင့် တစ်ခုချင်းစီအတွက်သုံးသပ်ချက်များ	၉-၁၄
၆။	ကျေးရွာအပျိုးသား/အပျိုးသီး များ အဝက်အခဲနှင့်မျှော်မှန်းချက်များ	၁၅-၁၇
၇။	ကျေးရွာစီမံကိန်းအထောက်အကူပြုကော်မတီစာရင်း	၁၈
၈။	ကျေးရွာအချက်အလက်(ပုံစံ-၁)	၁၉-၂၁(a-h)
၉။	စီမံကိန်းဝက်ဝန်းအချိန်ဇယား(ပုံစံ-၂)	၂၂-၂၃(a-f)
၁၀။	ကျေးရွာဖွံ့ဖြိုးရေးဦးစားပေးအစီအစဉ်(ပုံစံ-၃)	၂၄-၂၅(a-f)
၁၁။	ကျေးရွာဖွံ့ဖြိုးရေး အစီစဉ်ဆောင်ရွက်မှုမှတ်တမ်းခေါက်ပုံများ	၂၆
၁၂။	အစည်းအဝေးမှတ်တမ်းများ	၂၇-၂၉
၁၃။	ကဏ္ဍအလိုက်ဦးစားပေးဖွံ့ဖြိုးရေးလုပ်ငန်းစဉ်များ	၃၀

ဝန်းမောက်မြို့နယ်ပြပုံ

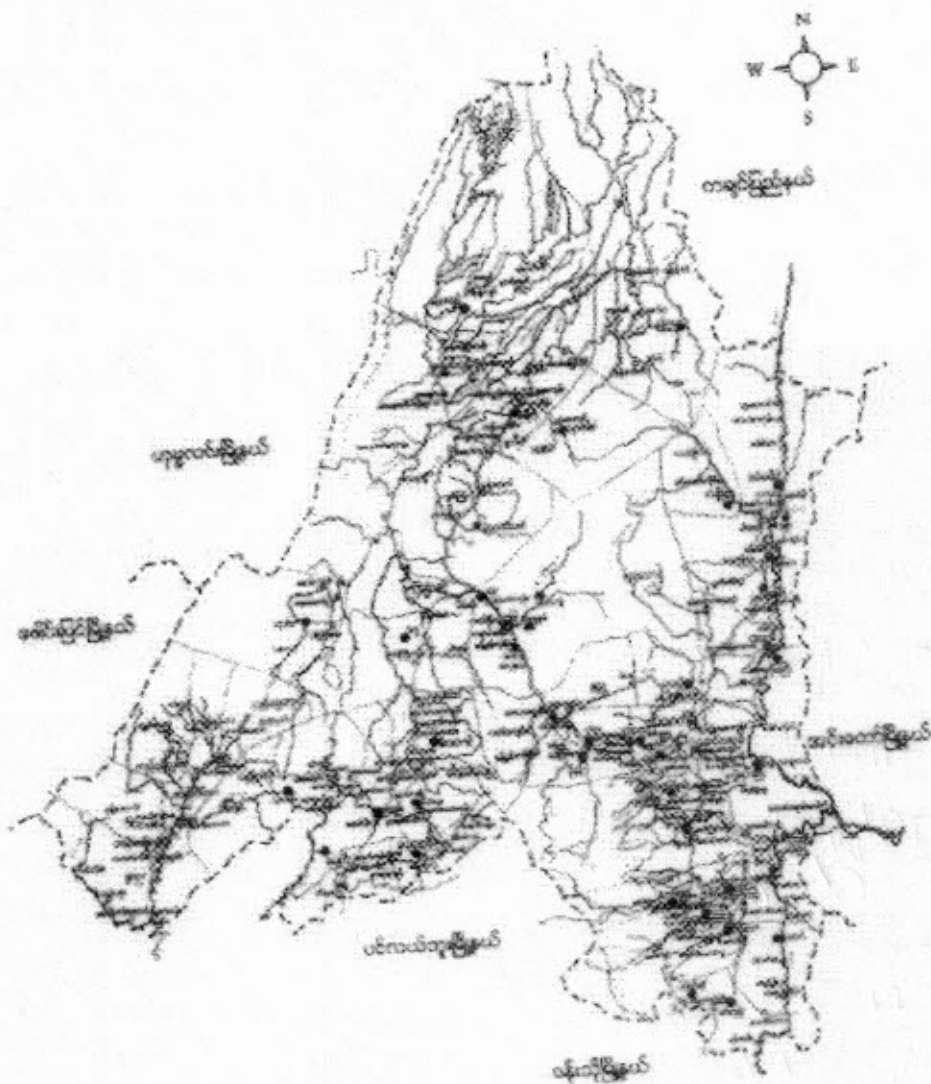

ကသာခရိုင် ၊ ဝန်းမောက်မြို့နယ်အတွင်း ရှိသည့် ကျေးရွာများ
တည်နေရာပြမြေပုံ

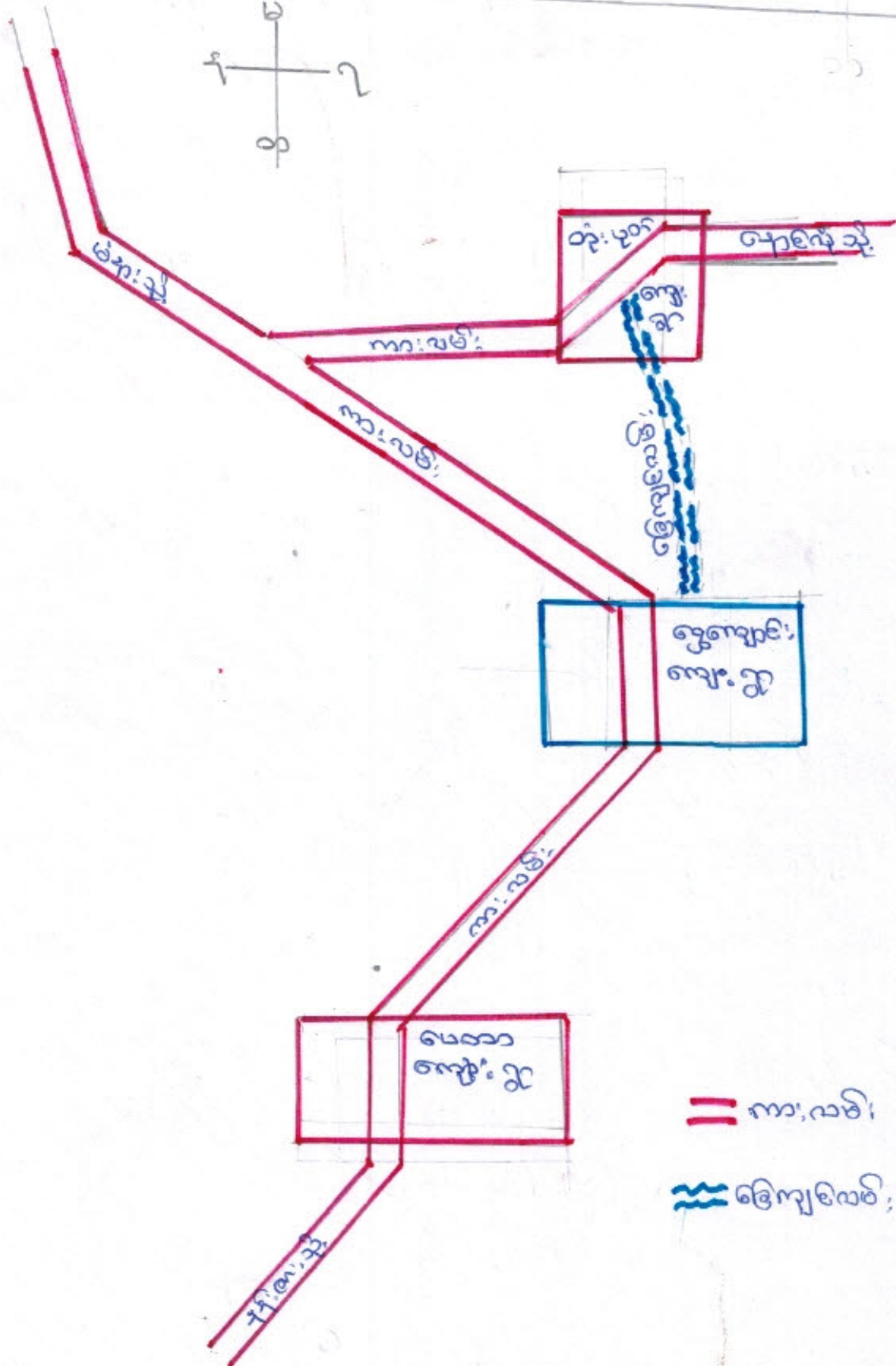
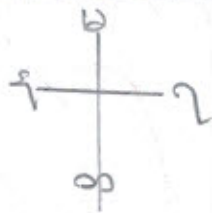

- | | | |
|--|---|---|
| <p>ရည်ညွှန်းချက်</p> <p>မြို့နယ် နယ်နိမိတ်</p> <p>ရောင်း/ချောင်း</p> <p>ကား/လှေလမ်း</p> <p>မြို့/ကျေးရွာ</p> | <p>— — —</p> <p>— — —</p> <p>— — —</p> <p>■ ■ ■</p> | <p>● ရွာလူမျိုးအုပ်စုများ</p> <p>○ ရွာလူမျိုး၊ မောလူမျိုးအုပ်စု</p> <p>● ရွာလူမျိုး၊ ကားလူမျိုးအုပ်စု</p> <p>● ကားလူမျိုးအုပ်စု</p> <p>○ ကုန်းလူမျိုးအုပ်စုများ</p> |
|--|---|---|

ကုန်း၊ ရွှေကျောင်း၊ အုပ်စု ၆ ခြေပုံ



 ကားလမ်း၊
 ရွှေကျောင်း၊

ကုမ္ပဏီ: ဣန္ဒြေ: အုပ်စု ဂေဟစနစ်များ

ဂေဟစနစ်	ကုမ္ပဏီ	အိမ်ခြေ	ကုမ္ပဏီ	
			ကုမ္ပဏီ	မ
၁။ ဣန္ဒြေ :	ကုမ္ပဏီ:	၁၈၆	၅၇၈	၅၅၈
၂။ ပေတာ	ကုမ္ပဏီ:	၁၀၆	၃၀၄	၂၆၈
၃။ တွဲ:ပုလဲ	ကုမ္ပဏီ:	၉၇	၂၂၇	၂၆၆
စုစုပေါင်း:		၃၈၉	၁၁၀၉	၁၀၅၂

ကုမ္ပဏီ: ဣန္ဒြေ: အုပ်စု တွင် အိမ်ခြေ < ၃၈၉ > ဖြစ်ပြီး

ကုမ္ပဏီ: < ၁၀၀၉ > ဖြစ်ပြီး မ < ၁၀၅၂ > ဖြစ်ပြီး ဣန္ဒြေ: ဣန္ဒြေ ဖြစ်ပါသည်။

ကုမ္ပဏီ: ဣန္ဒြေ: ဂေဟစနစ် အတွင်းရှိ ကုမ္ပဏီများမှာ ကုမ္ပဏီ: ဣန္ဒြေ:

ဗဟိုဘဏ်၏ အဓိက ကုမ္ပဏီဖြစ်ပါသည်။

ရွှေကျောင်းကျေးရွာသည် စစ်ကိုင်းတိုင်း ကသာခရိုင် မြို့မောက်
မြို့နယ်၌ ရွှေကျောင်းကျေးရွာ (၃၈) မိုင်ခန့်ကွာ ကုန်းဒေသတွင် တည်ရှိ
ပါသည်။ တည်ရာကုန်းမြင့် ကုန်းဒေသသည် မြောက်လတ္တီကျုဒ် ၂၄
၁၀' ၅၆' ၂၄' ၅၉'၊ အရှေ့စတီရှီကျုဒ် ၉၅' ၁၇' ၅၆' ၅၅' ၁၂' ဖြစ်
တည်ရှိပါသည်။ ရေယာဇာတိကုန်းကုန်းမြင့် (၁၃၅၆.၇၅၃) မိုင်
ကျယ်ဝန်းပြီး ပင်လယ်ရေ မျက်နှာပြင်ကထက် ၆၀ (၅၀၀) တည်ရှိ
ပါသည်။ မြေပြင်အရေအတွက်မှာ ကောင်ကျီး ကောင်တိုင်း ပေါ့များ
ပြီး မြေပြင်လွှာပြင် ကုန်းသုံး ယေသာရှိ သည်။ " မြို့ခြံစံစာ
ရွှေကျောင်း က " ဟု ဆိုလိုက် ကားလည်းရှိပါသည်။ ကုန်းဟုခေါ်သို့
ရာတွင် ကုန်းလူမျိုး (၇) မျိုးရှိပါသည်။ ၎င်းတို့မှာ -

- (၁) ထူးရင်း
- (၂) နတ်ဘင်
- (၃) နတ်ဘင် တို့ဖြစ်ကြသည်။

ထို(၃) မျိုးတွင် ထူးရင်းလူမျိုးမှာ အခြေခံသုံး ဟုခေါ်ထား
ကြသည်။ ကျန်နတ်ဘင်နှင့် နတ်ဘင် တို့မှာ အခြားသာ မှီလျှာ
ကတူးလူမျိုး၊ ဂြမ်းလူမျိုး၊ ကချင်လူမျိုးများနှင့် သွေးစွာပြီး သူများ
ဟု ယခင်က ယူဆကြသည်။ ကုန်းဒေသတွင် ကျေးရွာပေါင်း (၂၄) ရွာ
ရှိပါသည်။ ၎င်းတို့အနက် မြို့မောက်ရွာကျောင်းကျေးရွာ၏ သမိုင်း အကျဉ်းကို
တင်ပြလိုပါသည်။

ရွှေကျောင်းကျေးရွာသည် နှစ်စတော်နှစ်ပေါင်း (၁၀၀) နှစ်ကတည်း
က ရွှေကျောင်းကျေးရွာဟု ခေါ်တွင်ခဲ့ကြသည်။ ရွှေကျောင်းကျေးရွာ၏
တွင် ရှိသော ပေတယိဂုပုဂံ၏ကု ယခင်က ရွှေကျောင်း ဟု ခေါ်ဝေါ်
ကြသည်။ ရွှေကျောင်းဟု ခေါ်ဆိုရာတွင် ၎င်းတို့မြို့ကျောင်း တည်ဆောက်
စဉ်က ရွှေမျိုး မိတ်ရွှေများ စုပေါင်းကာ တည်ဆောက်ခဲ့ကြသည် ဟု
သိရှိရပါသည်။ ၎င်းကတော်အပိုင်းကို အစွဲပြု၍ ရွှေကျောင်းဟု ခေါ်
တွင်ခဲ့ရာ နှစ်စတော်နှစ်ပေါင်း (၁၀၀) နှစ်ကတည်းက
ခေါ်ဝေါ်ပါသည်။

ယခုခေါ်ရွှေကျောင်းကျေးရွာတွင် နိမ့်မြေပေါင်း (၁၅၈) ခန့်ရှိပြီး
ကျားကျား (၁၀၀၀) နှစ် ရှေ့ဆိုကြပါသည်။

အဓိက စီးပွားရေးလုပ်ငန်းများ

စိုက်ပျိုးရေး	ပေးပို့ရေး	အသေးစားစီးပွားရေး	အခြား
စပါး	ဓနိ၊ ဝဏ်	ဆေးကုစား	ငွေကျွဲ
	နွားကျွဲ	ဆေးဝယ်	

ကျေးရွာတွင်းအဓိက ပိုင်ဆိုင်မှုများ

ကျေးရွာပိုင်ဆိုင်မှုများ	စိုက်ပျိုးရေး	စားကျက်မြေ	သစ်တောမြေ	သစ်ကျောက် ဂရိမ့်	ရေတွင်း ရေကန်	စက်ရေကန်
အရေအတွက်	၃၀၀	၁၅၀	၁၀	-	၅	
ကျေးရွာပိုင်ဆိုင်မှုများ	ကား	ထော်လာဂျီ	ဝမ်းကြိတ်စက်	ရွှေလှေစက်	ပဲခွဲစက်	ဈေးဆိုင်
အရေအတွက်	၃	-	၂၇	-	-	၁၉

ကျေးရွာအတွင်း အခြားပိုင်ဆိုင်မှုများ

ကျေးရွာပိုင်ဆိုင်မှုများ	ရေကန်စက်	ထွန်	ထယ်	ခွဲ	နွား
ရေအတွက်	၂၅	၁၅၀	၁၅၀	၉၀	၁၆၀
ကျေးရွာပိုင်ဆိုင်မှုများ	စက်	ဆိုင်ကယ်	ကျွမ်းကျင်လုပ်သား	လုပ်သား	လယ်ထွန်စက်
အရေအတွက်	၂၃၁	၁၃၆	၂၀	၆၀	၂၅

အခြားကျေးရွာရှိ အသုံးပြုနိုင်သော အရင်းအမြစ်အချက်အလက်များ

အရင်းအမြစ်	ဆေးခန်း	အလက အထူက	ဈေး	ကျွမ်းကျင် လုပ်သား	လုပ်သား	မြေတူးစက်	လက်ကြိတ်စက်
အရေအတွက်	၁	၁	-	၂၀	၆၀	-	-

ကျေးရွာတွင်းရှိ စုစုပေါင်းအိမ်ထောင်စုနှင့် လူဦးရေ

အိမ်ထောင်စု	ကျား	မ	စုစုပေါင်း
၁၉၈	၅၃၉	၅၅၈	၁၀၉၇

လူနည်းစု လူမျိုးစု အိမ်ထောင်စု

အိမ်ထောင်စု	ကျား	မ	စုစုပေါင်း
၂ ဗမာ	၂	၂	၄

ထိခိုက်လွယ်အုပ်စု

ထိခိုက်လွယ်အိမ်ထောင်စု	အိမ်ထောင်စု	ကျား	မ	စုစုပေါင်း
သက်ကြီးရွယ်အို	၄၀	၁၀	၃၀	၄၀
အမျိုးသမီးဦးစောက်	၃၀	၁၂	၁၈	၃၀
မသန်စွမ်း				
မြေယာမဲ့	၁၅	၇	၈	၁၅

ကျေးရွာရှိအခြေခံ အဆောက်အအုံများ

ပညာရေး	ခြေခံပါ	ကျန်းမာရေး	ခြေခံပါ	ဘာသာရေး	ခြေခံပါ
အထက်တန်းကျောင်း		ဆေးရုံ		ဘုရား၊ ဇေတီ	✓
အလယ်တန်းကျောင်း		ကျန်းမာရေးဌာန		ဘုန်းကြီးကျောင်း	✓
မူလတန်းကျောင်း	✓	ကျန်းမာရေးဌာနခွဲ	✓	ဟိန္ဒူဘုရားကျောင်း	
မူကြိုကျောင်း	✓	ဆေးခန်း		ခရစ်ယာန်ဘုရားကျောင်း	
အခြား		အခြား		ဇေတီ	
မှတ်ချက် မှတ်ချက်	✓	မှတ်ချက်		မှတ်ချက်	

၄။ လူထုပူပေါင်းပါဝင်သော လူမှုဆန်းစစ်ခြင်းနှင့် အကဲဖြတ်ခြင်းလုပ်ငန်းစဉ်

(PSA/PRA) အကျဉ်းချုပ်

စဉ်	အကြောင်းအရာ	ရက်စွဲ	ဦးတည်အုပ်စု	တက်ရောက်သူ			အဓိက ဆွေးနွေးချက်များ
				ကျား	မ	ပေါင်း	
၁	ကျေးရွာလူမှုရေးပြန်နှင့် သယ်အာတပြခြေပုံ (social map/ Resource map)	၂၀၁၈.၀၈.၂၀	ပြေလည်သော အုပ်စု အလယ်အလတ် အုပ်စု မပြေလည်သော အုပ်စု	၁၀	၆	၁၆	အိမ်များ၊ အခြေခံအဆောက်အအုံများ၊ လမ်းပန်းဆက်သွယ်ရေး၊ လယ်ယာမြေများ၊ မြစ်ချောင်းများနှင့် တောတောင်များ
၂	လူမှုစီးပွားအဆင့်သတ်မှတ်ခြင်း (Wealth Ranking)	၂၀၁၈.၀၈.၂၀	ပြေလည်သော အုပ်စု အလယ်အလတ် အုပ်စု မပြေလည်သော အုပ်စု	၄၀	၄၀	၈၀	ကျေးရွာလူမှုစီးပွား၊ အုပ်စုမျှားခွဲခြားသတ်မှတ်နိုင်ရေးအတွက် အခြေခံစံနှုန်းများသတ်မှတ်ခြင်း၊ ကျေးရွာသားများနှင့် အများသဘောတူသတ်မှတ်ခြင်း
၃	ရာသီခွင်ပြပြက္ခဒိန် (seasonal calendar)	၂၀၁၈.၀၈.၂၀	ပြေလည်သော အုပ်စု အလယ်အလတ် အုပ်စု မပြေလည်သော အုပ်စု	၄၀	၄၀	၈၀	ရာသီဥတု၊ စိုက်ပျိုးသီးနှံများ၊ ဝင်ငွေ၊ ရွှေ့ပြောင်းအလုပ်အကိုင်၊ သဘာဝဘေး၊ မွေးမြူရေးလုပ်ငန်းများနှင့် ပွဲတော်များ
၄	ပင့်ကူအိမ်ကွန်ယက် (Spider Web)	၂၀၁၈.၀၈.၂၀	ပြေလည်သော အုပ်စု အလယ်အလတ် အုပ်စု မပြေလည်သော အုပ်စု	၄၀	၄၀	၈၀	အမျိုးသားနှင့် အမျိုးသမီးမျှားတန်းတူအခွင့်အရေးရရှိမှုနှင့် မရရှိသည့် အကြောင်းအရင်းများ
၅	ကျား/မကဏ္ဍသုံးသပ်ခြင်း	၂၀၁၈.၀၈.၂၀	ပြေလည်သော အုပ်စု အလယ်အလတ် အုပ်စု မပြေလည်သော အုပ်စု	၄၀	၄၀	၈၀	အမျိုးသား/သမီး တို့၏ အရင်းအမြစ်အပေါ်မည်သူ ကပို၍ အသုံးပြုနေကြသည်ကို ဖော်ထုတ်ခြင်း

၇

၆	အဖွဲ့အစည်း ချိတ်ဆက် မှု (Venn Diagram)	LcoP.oc.5c	ပြေလည်သော အုပ်စု အလယ်အလတ်အုပ်စု မပြေလည်သော အုပ်စု	၄၀	၃၀	၈၀	ကျေးရွာတွင်းရှိအဖွဲ့အစည်းများမည်သို့သောလုပ်ငန်းများအတွက်မည်သည့်အဖွဲ့များချိတ်ဆက်လုပ်ကိုင်မှု
၇	ပြဿနာ သစ်ပင် (problem Tree)	LcoP.oc.5c	အမျိုးသားအုပ်စု	၉၀			ဆွေးနွေးထားသောအခြေခံအဆောက်အဦးများ၊စိုက်ပျိုးရေး၊ အသက်မွေးဝမ်းကျောင်းလုပ်ငန်းများနှင့်လမ်းပန်းဆက်သွယ်ရေး
၈	ပြဿနာ သစ်ပင် (problem Tree)	LcoP.oc.5c	အမျိုးသမီးအုပ်စု	၈၆			ဆွေးနွေးထားသောအခြေခံအဆောက်အဦးများနှင့်အသက်မွေးဝမ်းကျောင်းလုပ်ငန်းများ၊ပညာရေး၊ စိုက်ပျိုးရေး၊ ကျန်းမာရေးနှင့်လမ်းပန်းဆက်သွယ်ရေး
၉	ကျေးရွာ၏ (၅)နှစ်စာဦးစား ပေးအစီအစဉ်ပြဇယား (Matric Ranking)	LcoP.oc.5c	ပြေလည်သော အုပ်စု အလယ်အလတ် အုပ်စု မပြေလည်သော အုပ်စု			၁၂၆	အကျိုးပြုပြီးရေးအကျိုးခံစားခွင့်နှင့်အဓိကလိုအပ်ချက်များပေါ်မူတည်ဆုံးဖြတ်သည်။

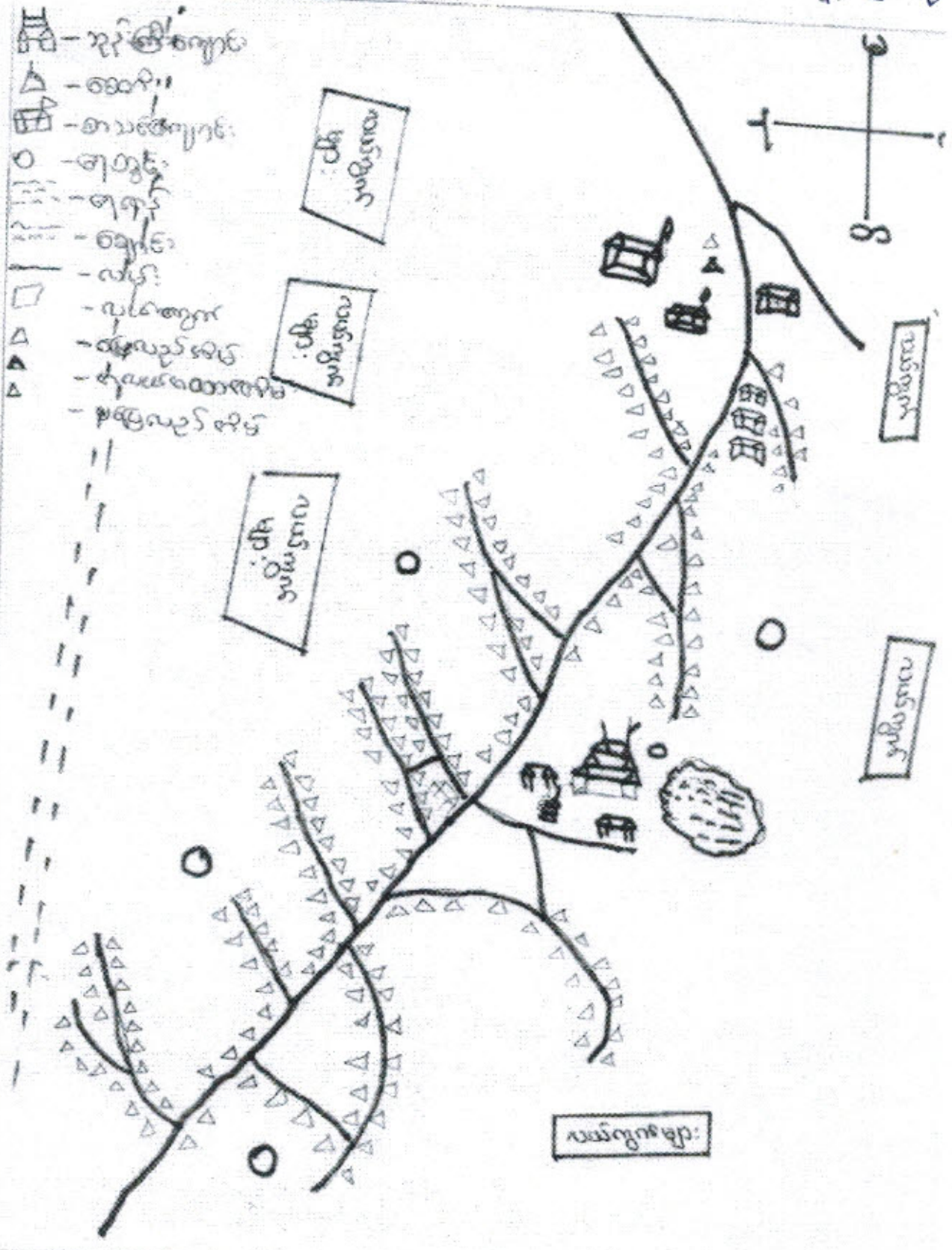

၁၄၀၀၀၀၀၀
 ၁၄၀၀၀၀၀၀
 ၁၄၀၀၀၀၀၀

တို့ကျင့် ကျေးဇူး ခြေပုံ သုံးသပ်ချက်

စွဲကျွမ်း ကျေးဇူး ရှမ်း ကရင် နှစ် နှင့် ငယ်များ ဖိစပ်ရာ ကျေးဇူး နှစ် နှင့်

များပါး သုံးလိုရာ ကျေးဇူး မိမိ ကျေးဇူး စွဲဆုံး ပုံ ကျင့် ရောက် ကျင့်

တည် ရောက် များ ကျေးဇူး ကျင့် ချိ မိမိ ကျေးဇူး များ စွဲဆုံး ပုံ ပထဝီ စွဲ ဆုံး

ရောက် မိမိ ကျေးဇူး ကျင့် ချက် များ ကရင် ကျင့် များ စွဲ ဆုံး ရောက် ကျင့်

သုံး သုံး စွဲ ဆုံး ကျေးဇူး သုံး သုံး ကျေးဇူး သုံး သုံး ကျေးဇူး သုံး သုံး ကရင်

ကျင့် များ သုံး သုံး များ ကျင့် များ ကျင့် များ ကျင့် များ ကျင့် များ ကျင့် များ

ညွှန်းစဉ် ဖိုင်ဆိုင်ရာ ဖြေဆိုခြင်းစာရွက်

Date: ၃၀.၁၀.၂၀၁၇

ဗဟိုဌာနချုပ် ရွေးကောက်ပွဲကော်မရှင်

စဉ်	အမျိုးအစား	သက်ပြတ်ချက်	အိမ်ထောင်စု အရေအတွက်	ရာခိုင်နှုန်း
၁။	မြေပည့်ထား ခုတ်ရ	လယ် (၅) ဧကအထက်၊ ကျွဲ၊ နွား (၅) ဧကစီအထက်၊ လယ်ဧက (၁) ဧကစီ၊ ဧက (၁) ဧကစီ	၃၅	
၂။	ဒေသခံ အထူး မြေပည့်ထား ခုတ်ရ	လယ် (၅) ဧကအထက်၊ ကျွဲ၊ နွား (၅) ဧကစီအထက်၊ ဧက (၁) ဧကစီ၊ ဆိုင်ကယ် (၁) ဧကစီ	၆၀	
၃။	မမြေပည့်ထား ခုတ်ရ	လယ် (၁) ဧကအထက်၊ ဆိုင်ကယ် (၁) ဧကစီ၊ နွား၊ ထွေး၊ ငှက်၊ ပေါက်ဖြူ	၉၄	
၄။	ခိုင်းပါးစား ခုတ်ရ			

ဗဟိုဌာနချုပ် ရွေးကောက်ပွဲ ညွှန်းစဉ် ဖိုင်ဆိုင်ရာ ဖြေဆိုခြင်းစာရွက် အရေအတွက်နှင့် ရာခိုင်နှုန်း ဖော်ပြချက်များကို အောက်ဖော်ပြပါအတိုင်း ဖော်ပြပါသည်။

(၂) ဖိုင်ဆိုင်ရာ ဖြေဆိုခြင်းစာရွက် အရေအတွက်နှင့် ရာခိုင်နှုန်း ဖော်ပြချက်များကို အောက်ဖော်ပြပါအတိုင်း ဖော်ပြပါသည်။

(၁) အထက်ဖော်ပြပါအတိုင်း ဖော်ပြပါသည်။

(၂) မမြေပည့်ထား ခုတ်ရ

မြေပည့်ထား ခုတ်ရများသည် လယ် (၅) ဧက အထက်၊ ကျွဲ၊ နွား (၅) ဧကစီ၊ ဧက (၁) ဧကစီ၊ ဆိုင်ကယ် (၁) ဧကစီ၊ ဆိုင်ကယ် (၁) ဧကစီ ဖြစ်ပြီး ဖိုင်ဆိုင်ရာ ဖြေဆိုခြင်းစာရွက် အရေအတွက်နှင့် ရာခိုင်နှုန်း ဖော်ပြချက်များကို အောက်ဖော်ပြပါအတိုင်း ဖော်ပြပါသည်။

ရွေးကောက်ပွဲ ကော်မရှင်၊ အထူးအဖွဲ့ ဖွဲ့စည်းပုံနှင့် လုပ်ငန်းစဉ်များကို အောက်ဖော်ပြပါအတိုင်း ဖော်ပြပါသည်။

ရွေးကောက်ပွဲ ကော်မရှင်၊ အထူးအဖွဲ့ ဖွဲ့စည်းပုံနှင့် လုပ်ငန်းစဉ်များကို အောက်ဖော်ပြပါအတိုင်း ဖော်ပြပါသည်။

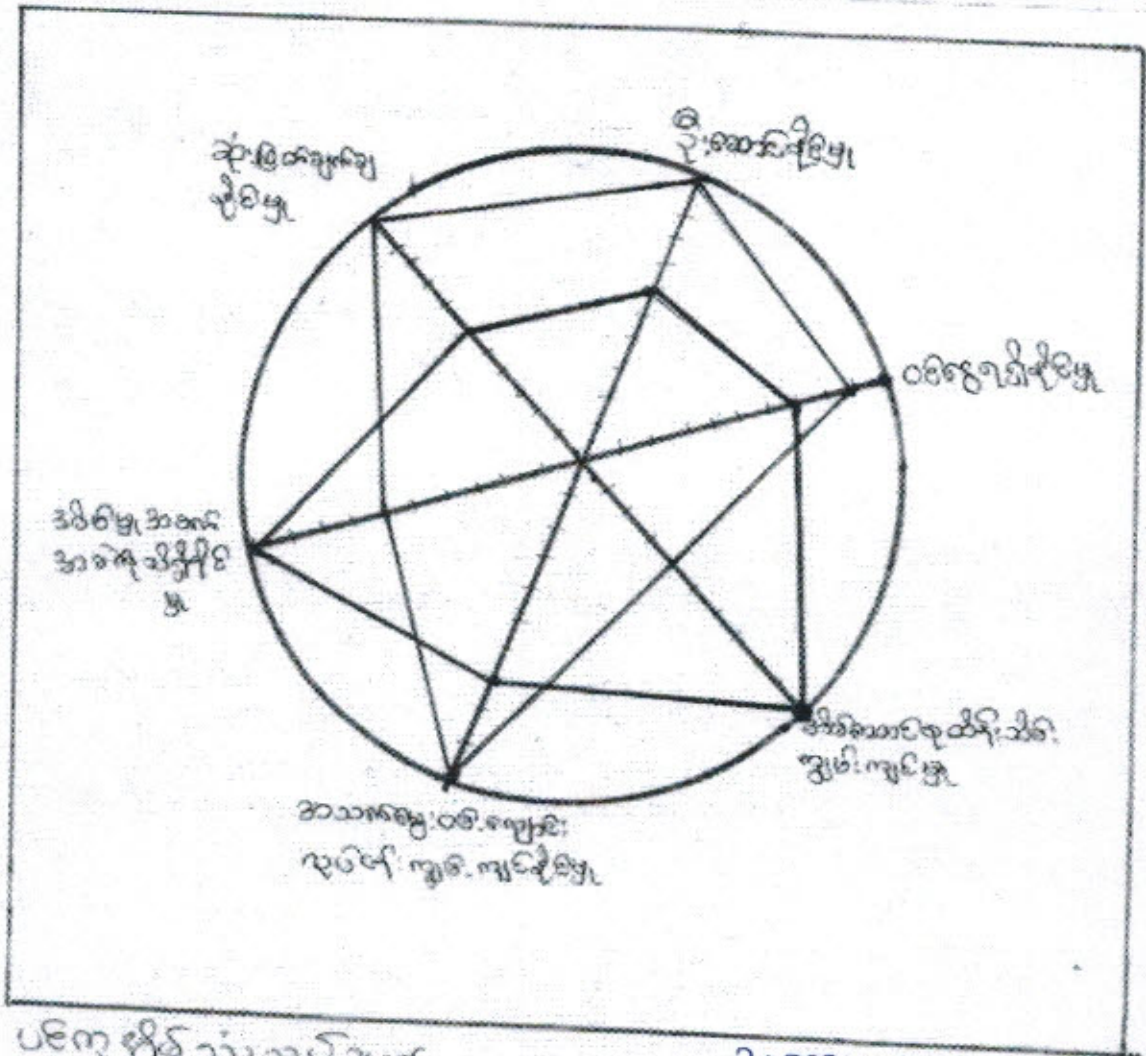

ပင်ကူအိမ်သုံးသင်ချက်

ပါဝင်အေးခွေး: ၃၃ ကျား: ၄၀
မိန်းမ: ၄၀
စုစုပေါင်း: ၈၀

ပင်ကူအိမ်သုံးသင်ချက်ကို ဖြည့်ဖြည့်ဖြည့်ကမ်းပါးသား နှင့် ကမ်းပါးသား တစ်ခုခုကွင်းလေး ဂျီနီဇ်ကို သိရှိရန် ကဆင်(၁၀၀) သက်မှတ်၍ လေ့လာမှု ဖြေဆိုနိုင်ပါသည်။

ဆုံးဖြတ်ချက် ချနိုင်မှု၊ ဝေငွေရရှိနိုင်မှုနှင့် ကသက်မွေးဝမ်းကျောင်း လုပ်ငန်း ကျွမ်းကျင်မှု နှင့် ကမ်းပါးသားများသည် ကမ်းပါးသား များထက် ကဆင်သာနေ သည် ကိုတွေ့ရသည်။ နိဂုံးဝောင်းစုထိန်းသိမ်း ကျွမ်းကျင်မှုနှင့် နိဂုံးပျက် ကဆက်ကား ကို သိရှိ နိုင်မှုတွင် ကမ်းပါးသား များသည် ဂျီနီဇ်ဖြည့် ဦးဆောင်နိုင်သည် ကိုတွေ့ရပါသည်။ ထို့ကြောင့် ကမ်းပါးသား များနှင့် ကမ်းပါးသား များသည် တစ်ခုခုကွင်းလေး ဂျီနီဇ် လိုက်နာ စောင့်ကြည့်ရပါသည်။

ကျား အဖြစ် သုံး ဖြစ်စေရန်				မ အဖြစ် ဆိုက် ချုပ်မှုဖြင့်			

ရွှေကျောင်းကျေးရွာတွင် ကျား၊ မများသည် စောစောကစ၍ ဖွဲ့စည်း၍ ချား၊ များကို ကျား၊ သား များ နည်းတူ သုံးစွဲခြင်း သိရှိနိုင်သည်။ ကျား၊ သား များ သုံးစွဲခြင်းကတစ်ဆင့် စောစောကစ၍ ဖွဲ့စည်း၍ ကျား၊ သား များကို ကျွမ်းကျင်စွာ သုံးစွဲခြင်းဖြစ်သည်။

ထိုသို့ ချား၊ များကို စောစောကစ၍ ဖွဲ့စည်း၍ ကျား၊ သား များ သုံးစွဲခြင်း သိရှိရပါသည်။

ထို့ကြောင့် ကျား၊ သား များ နည်းတူ ကျား၊ သား များ ထိုသို့ ချား၊ များ စောစောကစ၍ ဖွဲ့စည်း၍ ဖွဲ့စည်းခြင်း ပစ္စည်း များ ကျား၊ သား များ သုံးစွဲခြင်း သိရှိရပါသည်။

ဒါဗရိဒါးဆိုးဗိသကဗျာ ပုံစံမြဲဇယား

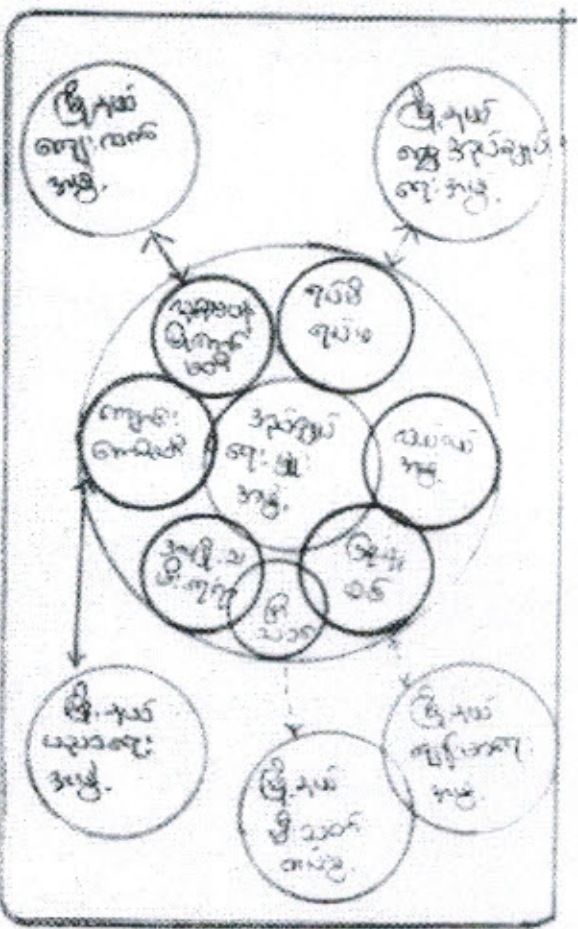
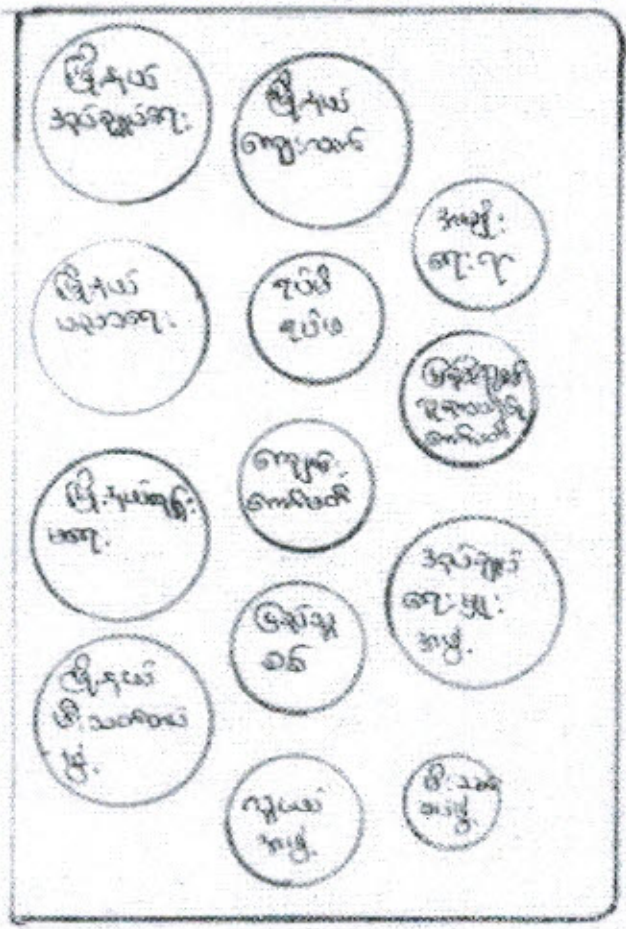

သုံးသပ်ချက်

ဤကျောင်းကျေးရွာ၏ ဇာတိအရပ်ကျေးတို့ ဖြစ်ပေါ်ခဲ့သည့် ကျေးရွာအဖွဲ့အစည်းများသည် အင်အားစနစ် သာရှိပါသည်။ နယ်စပ်ရေးရာ နှင့် ဖြစ်ပွားမှု စနစ်၊ ရုပ်စိန်စနစ်၊ ဖိသတ်စနစ်၊ ကျေးကွက်အဖွဲ့စနစ်၊ မူလစနစ်တို့သည် ဤရွာ၏ မြို့ရိုးကျေး၊ နယ်စပ်တိုက်ဆက်ဆံရေးအဖွဲ့အစည်းများသည် နယ်စပ်ရေးရာ၊ ကျေးကွက်အဖွဲ့အစည်းများ စနစ်၊ မူတည်မှုဖြင့် စောင့်ရှောက်စနစ်တို့သည် ကျေးရွာ၏ ယဉ်ကျေးမှု ဖွံ့ဖြိုးတိုးတက်ရေးအတွက် ဆောင်ရွက်ပေးခြင်းဖြစ်ပါသည်။ မူလစနစ်၊ မူပိုင်ခွင့်၊ သက်တမ်းစနစ်၊ ဘာသာ၊ သာသနာရေးရာ စွမ်းဆောင်ရည်အား ရွေးချယ် ခြင်းဖြစ်ပါသည်။

အပူအပန်းအဖွဲ့အစည်း၊ ဖြစ်ပေါ်မှု နယ်စပ်ရေးရာ စနစ်၊ ဒြိုနယ်ပညာရေး စနစ်၊ ဒြိုနယ် ကျွန်းရေးရာ စနစ်၊ ဒြိုနယ် စိတ်ကူးရေးရာ စနစ်၊ ဒြိုနယ် ဖိသတ်ရေးရာ စနစ် မြားနှင့်လုပ်ငန်းကိရိယာဖြင့် ဆောင်ရွက် ရွေးချယ် ခြင်းဖြစ်ပါသည်။

ကျေးဇူးပြု၍.....ကျေးဇူးတင်ပြသော အခက်အခဲ အတားအဆီးများ

အမျိုးသားအဖွဲ့မှ တင်ပြသော အခက်အခဲ အတားအဆီးများ		အမျိုးသမီးအဖွဲ့မှ တင်ပြသော အခက်အခဲ အတားအဆီးများ	
၁	ပညာရေး အခက်အခဲ		ပညာရေး အခက်အခဲ
၂	မီး အခက်အခဲ		ကျွေးအခက်အခဲ
၃	လမ်းပန်း ဆက်သွယ်ရေး အခက်အခဲ		အလုပ်အကိုင် အခက်အခဲ
၄	အားကစား အခက်အခဲ		လမ်းပန်း ဆက်သွယ်ရေး အခက်အခဲ
၅	စားဝတ်ဆောင်ရေး အခက်အခဲ	၅	မီး အခက်အခဲ

နောင်လာမည့် (၅)နှစ်အတွင်း ကျေးဇူးတုံ့ပြန်ရေး မျှော်မှန်းလျာထားချက်များ

အမျိုးသားအဖွဲ့မှတင်ပြသော မျှော်မှန်းချက်များ		အမျိုးသမီးအဖွဲ့ တင်ပြသော မျှော်မှန်းချက်များ	
၁	ပညာရေး ဖွံ့ဖြိုးတိုးတက်လာစေရန်		ပညာရေး ဖွံ့ဖြိုးတိုးတက်လာစေရန်
၂	ရူပေယျအဆင့် အတိုး ဖြစ်စားလာစေရန်		သောကသုံးကျိပ် ဖွံ့ဖြိုးစေရန်
၃	လမ်းပန်း ဆက်သွယ်ရေး ကောင်းမွန်လာစေရန်		အလုပ်အကိုင်အဆင့်မြင့်လာစေရန်
၄	အားကစား အခက်အခဲ ပျောက်ပယ်လာစေရန်		လမ်းပန်း ဆက်သွယ်ရေး ကောင်းမွန်လာစေရန်
	စားဝတ်ဆောင်ရေး အဆင့်မြင့်လာစေရန်		ရူပေယျအဆင့်အတိုး ဖြစ်စားလာစေရန်

ကျေးဇူးသည်ဖွံ့ဖြိုးမှုအားနည်းသော ကျေးရွာတစ်ရွာဖြစ်သောကြောင့် လိုအပ်ချက်များစွာ ရှိနေပါသည်။ ထိုမျှော်မှန်းချက်များမှာ ကျေးရွာရှိ အမျိုးသား/အမျိုးသမီးများ၏ တင်ပြဆွေးနွေးမှုများဖြစ်ပါသည်။ နောင်လာမည့် (၅)နှစ်အတွင်း ကျေးဇူးတုံ့ပြန်ရေး မျှော်မှန်းလျာထားချက်များကို ကြည့်ခြင်းအားဖြင့် စီမံကိန်းအပေါ် ကျေးဇူးတင်သည့်/သားများ၏ မျှော်မှန်းချက်ကိုသိရှိနိုင်ပါသည်။

စဉ်	အကြောင်းအရာ	တွေ့ရှိရက်		မှတ်ချက်
		✓	✗	
၀၁	အစဉ်အဆက်အတတ်ပညာရှင်များအား အစဉ်အဆက်အတတ်ပညာရှင်များကို စွမ်းရည်အစွဲနှင့်ပေးသော ကျေးဇူး			
၀၂	စံနှုန်းပေးသော ကျေးဇူးအစဉ် လုံခြုံရေး(၅)မျိုးကို စွမ်းရည်ပေးသော အစဉ်အဆက်အတတ်ပညာရှင်များ	✓		
၀၃	အစဉ်အဆက်အတတ်ပညာရှင် အစဉ်အဆက်အတတ်ပညာရှင်များ စွမ်းရည်ပေးသော	✓		
၀၄	အစဉ်အဆက်အတတ်ပညာရှင် စံနှုန်းပေးသော ကျေးဇူးအစဉ်အတတ်ပညာ ပေးသောပုံ ပေးသော	✓		
၀၅	အစဉ်အဆက်အတတ်ပညာရှင် ပေးသောပုံ ပေးသော စွမ်းရည်ပေးသော	✓		
၀၆	အစဉ်အဆက်အတတ်ပညာရှင် အစဉ်အဆက်အတတ်ပညာရှင်များ လုပ်ဆောင်ပုံပေးသော	✓		
၀၇	လူမှုရေးအစဉ်အဆက်အတတ်ပညာရှင်များ အစဉ်အဆက်အတတ်ပညာရှင်များ ပေးသော	✓	✗	
၀၈	လူမှုရေးအစဉ်အဆက်အတတ်ပညာရှင်များ အစဉ်အဆက်အတတ်ပညာရှင်များ ပေးသော	✓		
၀၉	လူမှုရေးအစဉ်အဆက်အတတ်ပညာရှင်များ အစဉ်အဆက်အတတ်ပညာရှင်များ ပေးသော	✓		
၁၀	အစဉ်အဆက်အတတ်ပညာရှင်များ အစဉ်အဆက်အတတ်ပညာရှင်များ ပေးသော	✓		
၁၀၈	စံနှုန်းပေးသော ကျေးဇူးအစဉ် အစဉ်အဆက်အတတ်ပညာရှင်များ ပေးသော	✓		

၁၂၈	ကျေးရွာစီမံကိန်း အထောက်အကူပြုပေးပေးသည့် စည်းရုံးမှုတွင် အမျိုးသမီး၊ အမျိုးသား အစီရင်ခံစာ (၅၀-၅၀) မှ ဖွဲ့စည်းနိုင်ခဲ့ပါသလား။ မခွဲ စည်းနိုင်ခဲ့ပါက မှတ်ချက်တွင် ရှင်းလင်းပါ။	✓	X	
၁၃၁	ဆပ်ကော်မတီများတွင် အနည်းဆုံး အမျိုးသမီးအဖွဲ့ဝင် တစ်ဦးနှုန်းပြိုင် ပါဝင်ခဲ့ စည်းရုံးနိုင်ခဲ့ပါသလား။ မခွဲ စည်းနိုင်ခဲ့ပါက မှတ်ချက်တွင် ရှင်းလင်းပါ။	✓		
၁၃၂	ကျေးရွာ/ကျေးရွာအုပ်စု ဖွံ့ဖြိုးရေးစီမံချက် များတွင် အမျိုးသမီးများ ရွေးချယ်ဆုံးမသည့် လုပ်ငန်းစီမံချက် အနည်းဆုံးတစ်ခုပါစီမံခွင့်အတွက် စည်းရုံးအတွေးအခန်းများ ပြုလုပ်ဆောင်ရွက်ခဲ့ပါသလား။	✓		
၁၅၅	တက်ရောက်လာသူများအား အမျိုးသမီးများ၏ လိုအပ်ချက်များကို ဖြည့်ဆည်းပေးနိုင်ရန် အမျိုးသမီးရွေးချယ်လိုက်သောဦးစားပေးရွေးချယ်မှုများကိုထောက်ပံ့ပေးသွားမည်ဖြစ်ကြောင်း အသိပေးပြောကြားခဲ့ပါသလား။	✓		
၁၆၆	ရွေးချယ်လိုက်သော စီမံကိန်းလုပ်ငန်းစဉ်များသည် ဒေသတွင်းမှာရှိသော လူနည်းစု/ထင်းခို/ နွမ်းပါး/ထိခိုက်လွယ် အုပ်စုများအပေါ် မည်သို့အကျိုးပြုနိုင်မည်ဖြစ်ကြောင်း ရှင်းလင်း ပြောကြားခြင်း၊ မှတ်တမ်းတင်ခြင်းများကို ဆောင်ရွက်ခဲ့ပါသလား။	✓		
၁၇၆	ကျေးရွာအုပ်စုအဆင့် အစည်းအဝေးပြုလုပ်ရာတွင် အုပ်စု စီ/ထောက် ကော်မတီဝင်များကို ကျားမရေးရာလိုအပ်ချက်များ အကြောင်းကိုရှင်းလင်းပြောကြားခဲ့ပါသလား။	✓		
၁၈၆	ကျေးရွာအုပ်စုအဆင့် အစည်းအဝေးပြုလုပ်ရာတွင် အုပ်စု စီ/ထောက် ကော်မတီဝင်များ အားလုံး တက်ရောက်နိုင်မှု ရှိ/မရှိ စစ်ဆေးခဲ့ပါသလား။ မတက်ရောက်နိုင်ခဲ့ပါက မှတ်ချက်တွင် ရှင်းလင်းပါ။	✓		

ကျေးဇူးတင်ဆောင်ရွက်ရန်အတွက် ကဏ္ဍဝင်များ < ၂၀၁၈ >

ကျေးဇူးတင်ဆောင်ရွက်ရန်အတွက် ကထာဝန်ကျမ်းဂန်ရေးသားရေးအဖွဲ့ဝင်များ
< ၂၀၁၅ > - ဒေါ်အေးအေးအေး
- ဒေါ်အေးအေးအေး

ယင်းတို့ရေးသားဆောင်ရွက်ခဲ့သော
< ခေါင်းဆောင် > - ဒေါ်အေးအေးအေး
- ဒေါ်အေးအေးအေး
- ဒေါ်အေးအေးအေး
- ဒေါ်အေးအေးအေး

ဆောင်ရွက်ပေးကြည့်ပေးရေးအဖွဲ့ဝင်များ
< ခေါင်းဆောင် > - ဒေါ်အေးအေးအေး
- ဒေါ်အေးအေးအေး
- ဒေါ်အေးအေးအေး

လုပ်ငန်းဆောင်ရွက်ပေးရေးအဖွဲ့ဝင်များ
< ခေါင်းဆောင် > - ဒေါ်အေးအေးအေး
- ဒေါ်အေးအေးအေး
- ဒေါ်အေးအေးအေး

လေ့လာရေးအဖွဲ့ဝင်များ
- ဒေါ်အေးအေးအေး
- ဒေါ်အေးအေးအေး

စာအုပ်ရေးသားရေးအဖွဲ့ဝင်များ
- ဒေါ်အေးအေးအေး
- ဒေါ်အေးအေးအေး

ကျေးဇူးတင်ဆောင်ရွက်ပေးရေးအဖွဲ့ဝင်များ
- ဒေါ်အေးအေးအေး



လူထုစောင့်ရှောက်ရေးဦးစီးဌာန၊ ဝန်ထမ်းများအတွက် အကျိုးခွင့်ပေးရန်
 အပိုင်း-၃ ၉.၉.၂၀၁၅

ပုံစံ-၁ ကျေးရွာအခြေခံအချက်အလက်များ (Form PC 1)

လမ်းညွှန်ချက်/ ကျေးရွာတစ်ရွာသို့ ပထမဆုံး ပိတ်ဆက်ဆေးသွားရောက်သောအခါ လူထုစည်းရုံးရေးမှူးသည် ကျေးရွာခေါင်းဆောင်များအားကျေးရွာအချက်အလက်များကိုပေးအပ်ရန်အတွက်အခြေခံအချက်အလက်များကိုစီမံကိန်းပိတ်ဆက်အစည်းပေးပေးပေးတောင်းဆိုရမည်။ စီမံကိန်းပိတ်ဆက်အစည်းပေးပေးရန်အတွက် လူထုစည်းရုံးရေးမှူးသည် ဤအချက်အလက်များအားစစ်ဆေးပြီးမှကန့်သတ်အောင်မြင်ရမည်။ ပြီးနောက်တွင် လူထုစည်းရုံးရေးမှူးမှ သတင်းအချက်အလက်ထဲသို့ Tablets မှတစ်ဆင့် ဖြည့်သွင်းရမည်။

ကျေးရွာအုပ်ချုပ်ရေးမှူးအမည် ဦးရွှေဝင်း ကျေးရွာအုပ်ချုပ်ရေးမှူးအဖွဲ့အစည်းအဖွဲ့အဖွဲ့အစည်း ဝန်ထမ်းအဖွဲ့ လူထုစည်းရုံးရေးမှူးအမည် ဒေါ်ခိုင်ကြည်ဝင်း

ပြည်နယ်တိုင်းဒေသကြီး တစ်ကိုင်း ဦးစီးဌာန မင်းမာလကျေးရွာအုပ်ချုပ်ရေးမှူးဦးကျော်ရွှေကျော်ရွှေ

လူဦးရေ	အိမ်ထောင်စုအရေအတွက်	ကိုးကွယ်သည့်ဘာသာ	အိမ်ထောင်စုအရေအတွက်
လူဦးရေ (၁) <u>ကျား</u>	<u>၁၈၉</u>	ဘာသာ(၁) <u>ဗုဒ္ဓ</u>	<u>၁၈၉</u>
လူဦးရေ (၂) <u>မိန်းမ</u>		ဘာသာ(၂) <u>ဗုဒ္ဓ</u>	
လူဦးရေစုစုပေါင်း		ဘာသာစုစုပေါင်း	

	အမျိုးသား(အရေအတွက်)	အမျိုးသမီး(အရေအတွက်)
လူဦးရေ	<u>၅၄၁</u>	<u>၅၅၆</u>
အိမ်ထောင်စုစုစု	<u>၁၈၉</u>	<u>-</u>

(ခ) လက်လုပ်အသုံးပြုနိုင်သည့်အထောက်အထားများ

စာသင်ကျောင်း	အမှတ် ဖြစ်ပါ	ကျန်းမာရေး	အမှတ် ဖြစ်ပါ	ဘာသာရေးအထောက်အထား	အမှတ် ဖြစ်ပါ
အထက်တန်းကျောင်း	<input type="checkbox"/>	ဆေးရုံ	<input type="checkbox"/>	ဇေတီ	<input checked="" type="checkbox"/>
အလယ်တန်းကျောင်း	<input type="checkbox"/>	ကျန်းမာရေးဌာန	<input type="checkbox"/>	ဘုန်းကြီးကျောင်း	<input checked="" type="checkbox"/>
မူလတန်းကျောင်း	<input checked="" type="checkbox"/>	ကျန်းမာရေးဌာနခွဲ	<input checked="" type="checkbox"/>	ဟိန္ဒူဘုရားကျောင်း	<input type="checkbox"/>
ပျဉ်းကျောင်း	<input checked="" type="checkbox"/>	ဆေးပေးစခန်း	<input type="checkbox"/>	ခရစ်ယာန်ကျောင်း	<input type="checkbox"/>
အခြား	<input type="checkbox"/>	အခြား	<input type="checkbox"/>	ဂေဟီ	<input type="checkbox"/>
				အခြား	<input type="checkbox"/>
မှတ်ချက်		မှတ်ချက်		မှတ်ချက်	



လူထုဝန်ထမ်းချိမ်းညှိရေးဦးစီးဌာန
အပိုင်း-၃ ၉.၉.၂၀၁၅

(ဂ) ကျွမ်းကျင်သူများမှတ်တမ်း ၊ ကျေးဇူးတင်နေထိုင်သော သို့မဟုတ် အခြားရွာမှလာရောက်သော ကျွမ်းကျင်သူများ

(၁) စာသင်ကျောင်း			(၂) ကျန်းမာရေး			(၃) လက်မှုပညာရှင်		
	ရွာတွင်းနေထိုင်သူ	အခြားရွာမှလာသူ		ရွာတွင်းနေထိုင်သူ	အခြားရွာမှလာသူ		ရွာတွင်းနေထိုင်သူ	အခြားရွာမှလာသူ
မူလတန်းပြဆရာဆရာမ	<input type="checkbox"/>	<input checked="" type="checkbox"/>	ဆရာဝန်	<input type="checkbox"/>	<input type="checkbox"/>	လက်သမား	<input checked="" type="checkbox"/>	<input type="checkbox"/>
အလက်တန်းပြဆရာဆရာမ	<input type="checkbox"/>	<input type="checkbox"/>	လက်ထောက်ကျန်းမာရေးမှူး	<input type="checkbox"/>	<input type="checkbox"/>	ပန်းရံ	<input checked="" type="checkbox"/>	<input type="checkbox"/>
အလက်တန်းပြဆရာဆရာမ	<input type="checkbox"/>	<input type="checkbox"/>	အသိပညာကျန်းမာရေးဆရာမ	<input type="checkbox"/>	<input checked="" type="checkbox"/>	လျှပ်စစ်ဆိုင်ရာ	<input type="checkbox"/>	<input type="checkbox"/>
မူလကျန်းမာရေးဆရာမ	<input checked="" type="checkbox"/>	<input type="checkbox"/>	အရံသားများ	<input type="checkbox"/>	<input type="checkbox"/>	ရေပိုက်ချွယ်သူ	<input type="checkbox"/>	<input type="checkbox"/>
အခြား	<input type="checkbox"/>	<input type="checkbox"/>	ပြည်သူ့ကျန်းမာရေးလုပ်သား (၁)/(၂)	<input type="checkbox"/>	<input type="checkbox"/>	ကော်ပြင်ဆရာ	<input type="checkbox"/>	<input type="checkbox"/>
မှတ်ချက်				မှတ်ချက်				

(ဃ) ကျေးဇူးတင်ရောက်ရှိနိုင်သည့်လမ်းအခြေအနေ / ကျေးဇူးတင်ရွာသည် ၎င်း၏ကျေးဇူးအုပ်စုနှင့် ဆက်သွယ်ထားသော လမ်းအခြေအနေ (အောက်ပါဝင်္ဂကို ဝင်္ဂပါ)

ကျောက်ကြမ်းလမ်း ကတ္တရာလမ်း ကွန်ကရစ်လမ်း မော်တော်ဆိုင်ကယ်လမ်း
 ကျောက်စင်းလမ်း မြေသားလမ်း လူသွားလမ်း အခြား _____

(င) ကျေးဇူးတင်မှုပုံစံချက်

(၁) လူထုဝန်ထမ်းချိမ်းညှိရေးဦးစီးဌာနမှ ကျွမ်းကျင်သူများနှင့် ဆိုင်ရာ/မိုင်ပါ/မသိပါ
 စီမံချက်ရှိပါသလား? ဝိုင်ပါ
 (၂) ရှိပါက ဤစီမံချက်ကို မည်သည့် ခုနှစ်တွင်ပြင်ဆင်ခဲ့ပါသနည်း? နှစ်-----/မသိပါ
 (၃) ဤစီမံချက်ကို မြို့နယ်မှအတည်ပြုခဲ့ပါသလား? ပြုခဲ့ပါသည်/မပြုခဲ့ပါ/မသိပါ

(စ) ခေါ်သကွာအစေး

(၁) ဤကျေးဇူးတင်မှုပုံစံချက်အရ ကျေးဇူးတင်ရောက်ရှိရန်မည့် ကျေးဇူးတင်သနည်း? မိုင် ၃၂၁- /မသိပါ
 (၂) ဤကျေးဇူးတင်မှုပုံစံချက်အရ ကျေးဇူးတင်ရောက်ရှိရန်မည့် ကျေးဇူးတင်သနည်း? ၂- မိုင် နှစ်----- ရာရီ

ခြောက်လှည့်ရာသီတွင်ကြာချိန် ----- ထော်လာဂျီ/မော်တော်ဆိုင်ကယ်/ခြေလှိုင်/လား/မော်တော်တုတ်/
 အခြား -----
 မိုးရာသီတွင်ကြာချိန် ----- ထော်လာဂျီ/မော်တော်ဆိုင်ကယ်/ခြေလှိုင်/လား/မော်တော်တုတ်/
 အခြား -----

(ဆ) ပတ်ဝန်းကျင်ဆိုင်ရာသဘာဝဘေးအန္တရာယ် -

ဤကျေးဇူးတင်မှုပုံစံချက်ကို သဘာဝဘေးအန္တရာယ်ကုသရေးအဖွဲ့မှ ခြိမ်းခြောက်မှုရှိပါသလား
 မရှိပါ ရှိပါသည် ရှိလျှင် ခေါ်ပြောပါ -----



လူထုဝန်ထမ်းချုပ်စီမံကိန်းဦးစီးဌာန
အမှတ်-၃ ဗုဒ္ဓကမ္ဘာ

(ခ) ကျေးရွာတွင် ဖွဲ့စည်းထားသော အဖွဲ့အစည်းများ
လူထုဝန်ထမ်းချုပ်စီမံကိန်းအစီအစဉ်ဖြင့် ကျေးရွာတွင် ကျေးရွာဖွံ့ဖြိုးရေးအတွက် အစိုးရ(သို့) ပစ္စည်းများကိုယ်တိုင်(သို့) စီမံကိန်းတစ်ခုခုမှ
ဖွဲ့စည်းထားသည့် အဖွဲ့အစည်းများရှိပါသလား။

- (၁).....
- (၂).....

ကျေးရွာစီမံခန့်ခွဲရေးဦးစီးဌာန

အမည် ဦးစိုးသိန်း

လက်မှတ် 4P. ၀၄.၉ ၆.၂.၂၀၁၆

လူထုဝန်ထမ်းချုပ်စီမံကိန်းဦးစီးဌာန

အမည် ဦးကျော်စွာ

လက်မှတ် Mbe ၀၄.၉ ၆.၂.၂၀၁၆



လယ်ထွက်များ၊ ကျေးရွာတစ်ရွာသို့ ပထမဆုံးစိတ်ဆက်စေပြီး သွားရောက်သောအခါ လူထုစည်းရုံးရေးနည်းသည် ကျေးရွာခေါင်းဆောင်များအား ကျေးရွာအချက်အလက်များကို မေတ္တာရပ်ခံ၍ တောင်းခံရသည်။ ဤအချက်အလက်များကို စီမံကိန်းစိတ်ဆက်အစည်းအဝေးတွင် လူထုစည်းရုံးရေးမှူးသည် ဤအချက်အလက်များအား စစ်ဆေးပြီး မန်ကန်အောင်မြင်ရမည်။ ငြိမ်းနောက်တွင် လူထုစည်းရုံးရေးမှူးမှ သတင်းအချက်အလက်ထိသို့ Tablets တစ်စောင် ဖြည့်သွင်းရမည်။

ကျေးရွာခေါင်းဆောင် အမည် ဒေါ်စုစု ကျေးရွာခေါင်းဆောင်၏ ဝန်းနံပါတ် ၅၅၀ လူထုစည်းရုံးရေးမှူး၏ အမည် ဒေါ်အေးအေး
 ဖြည့်နယ်စဉ်အခါကြီး - မြို့နယ် ကျေးရွာအုပ်စု ကျေးရွာ ကျေးရွာ ကျေးရွာ ကျေးရွာ

လူမျိုးစု	အိမ်ထောင်စုအရေအတွက်	ကိုးကွယ်သည့်ဘာသာ	အိမ်ထောင်စုအရေအတွက်
လူမျိုးစု (၁) <u>ကလေး</u>	<u>၁၆၀</u>	ဘာသာ (၁) -----	
လူမျိုးစု (၂) -----		ဘာသာ (၂) -----	
လူမျိုးစု (၃) -----		ဘာသာ (၃) -----	
လူမျိုးစုစော အခြား -----		ဘာသာစော -----	
အရေအတွက်			
မသန်စွမ်းလျမှုများ			
သက်တမ်းရွယ်အိုများ (၆၅ နှစ် နှင့် အထက်)	<u>၈၁</u> <u>၆</u> <u>၃၀</u> <u>၄၂</u>		
စစ်တေးရောင်			

	အမျိုးသား (အရေအတွက်)	အမျိုးသမီး (အရေအတွက်)
လူဦးရေ	<u>၅၇၈</u>	<u>၅၈၂</u>
လူမျိုးစု (၁) -----		
လူမျိုးစု (၂) -----		
လူမျိုးစု (၃) -----		
အခြား		
အိမ်ထောင်ဦးစီး	<u>၁၇၁</u>	<u>၁၆</u>

(ခ) အခြေခံအဆောက်အအုံ အသုံးအဆောင်များ

အသုံးအဆောင်	အမှတ် ခြိပ်ပါ	ကျန်းမာရေး	အမှတ် ခြိပ်ပါ	ဘာသာရေး အဆောက် အအုံများ	အမှတ် ခြိပ်ပါ
အထက်တန်းကျောင်း	<input type="checkbox"/>	ခရီးစဉ်	<input type="checkbox"/>	ဇေတီ	<input checked="" type="checkbox"/>
အလယ်တန်းကျောင်း	<input type="checkbox"/>	ကျန်းမာရေးဌာန	<input type="checkbox"/>	ဘုန်းကြီးကျောင်း	<input checked="" type="checkbox"/>
မူလတန်းကျောင်း	<input checked="" type="checkbox"/>	ကျန်းမာရေးဌာနခွဲ	<input checked="" type="checkbox"/>	ဟိန္ဒူဘုရားကျောင်း	<input type="checkbox"/>
မူကြိုကျောင်း	<input checked="" type="checkbox"/>	ဆေးပေးခန်း	<input type="checkbox"/>	ရေစိမ့်ကျောင်း	<input type="checkbox"/>
အခြား	<input type="checkbox"/>	အခြား	<input type="checkbox"/>	မင်္ဂလာ	<input type="checkbox"/>
မှတ်ချက်		မှတ်ချက်		အခြား	<input type="checkbox"/>
				မှတ်ချက်	

(ဂ) ကျွမ်းကျင်သူများမှတ်တမ်း (ကျေးရွာတွင်နေထိုင်သော သို့မဟုတ် တခြားရွာမှလာရောက်သော ကျွမ်းကျင်သူများ)

(၁) စာသင်ကျောင်း			(၂) ကျွမ်းကျင်သူများ			(၃) လက်မှုပညာရှင်		
	ရွာတွင် နေထိုင်သူ	အခြား ရွာမှ လာသူ		ရွာတွင် နေထိုင်သူ	အခြား ရွာမှ လာသူ		ရွာတွင် နေထိုင်သူ	အခြား ရွာမှ လာသူ
မူလတန်းပြဆရာ/မ	<input type="checkbox"/>	<input checked="" type="checkbox"/>	ဆရာဝန်	<input type="checkbox"/>	<input type="checkbox"/>	လက်ထမ်း	<input type="checkbox"/>	<input type="checkbox"/>
အထက်တန်းပြဆရာ/မ	<input type="checkbox"/>	<input type="checkbox"/>	လက်ထောက် ကျွမ်းကျင်သူများ	<input type="checkbox"/>	<input type="checkbox"/>	ပန်းချီ	<input checked="" type="checkbox"/>	<input type="checkbox"/>
အလယ်တန်းပြဆရာ/မ	<input type="checkbox"/>	<input type="checkbox"/>	အချို့သမီးကျွန်းမာရေး ဆရာမ	<input type="checkbox"/>	<input checked="" type="checkbox"/>	လှုပ်စစ်ကျွမ်းကျင် သီသမား	<input type="checkbox"/>	<input type="checkbox"/>
ပုဂ္ဂိုလ်ဆရာ/မ	<input checked="" type="checkbox"/>	<input type="checkbox"/>	သာဓကဆရာမ	<input type="checkbox"/>	<input type="checkbox"/>	ရေပြိုက်သွယ်သူ	<input type="checkbox"/>	<input type="checkbox"/>
အခြား	<input type="checkbox"/>	<input type="checkbox"/>	ပြည်သူ့ကျွမ်းကျင်ရေးလုပ်သား	<input type="checkbox"/>	<input type="checkbox"/>	ကော်ပြင်ဆရာ	<input checked="" type="checkbox"/>	<input type="checkbox"/>
မှတ်ချက်				မှတ်ချက်				မှတ်ချက်

(ဃ) ကျေးရွာသို့ ရောက်ရှိနိုင်သည့် လမ်းအခြေအနေ / ကျေးရွာတစ်ရွာသည် ၎င်း၏ ကျေးရွာအုပ်စုနှင့် ဆက်သွယ်ထားသော လမ်းအခြေအနေ (အောက်ပါပုဂ္ဂိုလ်တို့ပိုင်ပါ)

ကျောက်ကြမ်းလမ်း ကဏ္ဍရာလမ်း ကွန်ကရစ်လမ်း မော်တော်ဆိုင်ကယ်လမ်း
 ကျောက်ခင်းလမ်း မြေသားလမ်း လှေသွားလမ်း အခြား _____

(င) ကျေးရွာဖွံ့ဖြိုးမှုစီမံချက်

- (၁) လူထုပဟိုပြုစီမံကိန်းမစတင်မီ ဤကျေးရွာတွင် ကျေးရွာဖွံ့ဖြိုးမှု စီမံချက်ရှိခဲ့ပါသလား?
 (၂) ရှိခဲ့ပါလျှင် ဤစီမံချက်ကို မည်သည့် ခုနှစ်တွင်ပြင်ဆင်ခဲ့ပါသနည်း? နှစ်-----/မသိပါ
 (၃) ဤစီမံချက်ကို ခြုံ့နယ်မှအတည်ပြုခဲ့ပါသလား? ပြုခဲ့ပါသည်/မပြုခဲ့ပါ /မသိပါ

(စ) ခရီးအကွာအဝေး

- (၁) ဤကျေးရွာ၏ပဟိုမှ ၎င်းကျေးရွာအုပ်စု၏ပဟိုအထိ ခရီးဝိုင်မည်မျှကွာဝေးသနည်း? ဝိုင်-----/မသိပါ
 (၂) ဤကျေးရွာမှ ၎င်းကျေးရွာအုပ်စု၏ပဟိုအထိ သွားလာရာတွင်ကြာမြင့်သည့်အချိန်၊
 မြောက်သွေ့ရာသီတွင်ကြာချိန်----- ဝောက်လက်/မော်တော်ဆိုင်ကယ်/ခြေလျင်/လား/မော်တော်တုတ်/
 အခြား-----
 မိုးရာသီတွင်ကြာချိန်----- ဝောက်လက်/မော်တော်ဆိုင်ကယ်/ခြေလျင်/လား/မော်တော်တုတ်/
 အခြား-----

(ဆ) ပတ်ဝန်းကျင်ဆိုင်ရာ သဘာဝဘေးအန္တရာယ်

ဤကျေးရွာတွင် ရေကြီးခြင်းကဲ့သို့ သဘာဝဘေးအန္တရာယ်ကျရောက်မှုကြောင့် ဖြိုပါသလား
 မရှိပါ ရှိပါသည် ရှိလျှင်ဖော်ပြပါ -----

(ဇ) ကျေးရွာတွင် ခွဲစည်းထားသော အခွဲအစည်းများ

- လူထုပဟိုပြုစီမံကိန်းမစတင်မီ ဤကျေးရွာတွင် ကျေးရွာဖွံ့ဖြိုးရေးအတွက် အစိုးရ (သို့) ရွာသားများကိုယ်တိုင်(သို့) စီမံကိန်းတစ်ခုခုမှ ခွဲစည်းထားသည့် အခွဲအစည်းများရှိပါသလား
 (၁) နည်းစီမံ/နည်းစီမံအခြေ
 (၂) အခြားအမျိုးမျိုး -----

(ဈ) အထွေထွေအုပ်ချုပ်ရေး ဦးစီးဌာန (GAD) မှ မှတ်တမ်းတင်ထားခြင်း

ဤကျေးရွာသည် အထွေထွေအုပ်ချုပ်ရေး ဦးစီးဌာန (GAD) မှ မှတ်တမ်းတင်ထားမှု ရှိပါသလား
 မရှိပါ ရှိပါသည်

ကျေးရွာအုပ်စုအမတ် လူထုစည်းစဉ်းရေးမှူး
 အမည်... ဦး...
 လက်မှတ်... အမည်... ဦး...
 လက်မှတ်... လက်မှတ်...



လူထုစည်းရုံးရေးဦးစီးဌာန

ပုံစံ- ၈-၁ ကျေးရွာအခြေခံအချက်အလက်များ (Form PC 1)

လက်တွေ့ချက်များ ကျေးရွာတစ်ရွာသို့ ပထမဆုံးပိတ်ဆက်ရရှိသွားရောက်သောအခါ လူထုစည်းရုံးရေးမှူးသည် ကျေးရွာခေါင်းဆောင်များအားကျေးရွာအချက်အလက်များကိုပေတ္တာရုပ်နှံခြင်းတောင်းခံရသည်။ ဤအချက်အလက်များကိုပိတ်ဆက်ဆောင်ရွက်အစည်းဝေးမတိုင်မီတောင်းခံရမည်။ ပိတ်ဆက်အစည်းဝေးတွင် ဤအချက်အလက်များအားစစ်ဆေးပြီးမှန်ကန်အောင်ပြုလုပ်ရမည်။ ပြီးနောက်တွင် လူထုစည်းရုံးရေးမှူးသည် သတင်းအချက်အလက်ထံသို့ Tablets မှတစ်ဆင့် ဖြည့်သွင်းရမည်။

ကျေးရွာအုပ်ချုပ်ရေးမှူးအမည် ဦးဝင်းမင်း ကျေးရွာအုပ်ချုပ်ရေးမှူးအမည်နှင့်နံပါတ် ၀၈ လူထုစည်းရုံးရေးမှူးအမည် ဦးဇွဲမိုး

ဖြည့်နယ်၊ တိုင်းဒေသကြီး မကွေး၊ ဦးနယ်၊ ဗဟို၊ ကျေးရွာအုပ်စု ကျွန်းကျွန်း၊ ကျေးရွာ ရွှေကျောင်း

က၊ လူဦးရေ

လူမျိုးစု	အိမ်ထောင်စုအရေအတွက်	စားသောက်သည့်ဘာသာ	အိမ်ထောင်စုအရေအတွက်
လူမျိုးစု (၁) <u>ဗမာ</u>	<u>၁၈၆</u>	ဘာသာ(၁) <u>ဗုဒ္ဓ</u>	<u>၁၈၆</u>
လူမျိုးစု (၂) _____		ဘာသာ(၂) _____	
လူမျိုးစု (၃) _____		ဘာသာ(၃) _____	
လူမျိုးစုစရာ _____		ဘာသာစရာ _____	
	အရေအတွက်		
မသန်စွမ်းသူများ			
သက်ကြီးရွယ်အိုများ (၆၅ နှစ် နှင့်အထက်)	<u>၃၇</u>		
စစ်ဘေးရှောင်	-		

	အမျိုးသား(အရေအတွက်)	အမျိုးသမီး(အရေအတွက်)
လူဦးရေ	<u>၅၇၈</u>	<u>၅၇၈</u>
လူမျိုးစု (၁) <u>ဗမာ</u>		
လူမျိုးစု (၂) _____		
လူမျိုးစု (၃) _____		
အိမ်ထောင်စုဦးစီး		

(ခ) အခြေခံအဆောက်အအုံ အသုံးအဆောင်များ

စာအုပ်ကျောင်း	အမှတ် ဖြစ်ပါ	ကျန်မာရေး	အမှတ် ဖြစ်ပါ	ဘာသာရေးအဆောက်အအုံများ	အမှတ် ဖြစ်ပါ
အထက်တန်းကျောင်း	<input type="checkbox"/>	ဆေးရုံ	<input type="checkbox"/>	ဓဇာတိ	<input checked="" type="checkbox"/>
အလယ်တန်းကျောင်း	<input type="checkbox"/>	ကျန်းမာရေးဌာန	<input type="checkbox"/>	ဘုန်းကြီးကျောင်း	<input checked="" type="checkbox"/>
မူလတန်းကျောင်း	<input checked="" type="checkbox"/>	ကျန်းမာရေးဌာနခွဲ	<input checked="" type="checkbox"/>	ဟိန္ဒူဘုရားကျောင်း	<input type="checkbox"/>
မူကြိုကျောင်း	<input checked="" type="checkbox"/>	ဆေးပေးခန်း	<input type="checkbox"/>	ရေစိမ့်ယူရေးကျောင်း	<input type="checkbox"/>



လူထုပတ်ဝန်းကျင် ထိခိုက်စွမ်းရည်

အခြား	<input type="checkbox"/>	အခြား	<input type="checkbox"/>	မလိ	<input type="checkbox"/>
				အခြား	<input type="checkbox"/>
မှတ်ချက်		မှတ်ချက်		မှတ်ချက်	

(ဂ) ကျွမ်းကျင်သူများမှတ်တမ်း (ကျေးရွာတွင်နေထိုင်သော သို့မဟုတ် တခြားရွာမှလာရောက်သောကျွမ်းကျင်သူများ)

(၁) တာသင်ကျောင်း			(၂) ကျန်းမာရေး			(၃) လက်မှုပညာရှင်		
	ရွာတွင်နေထိုင်သူ	အခြားရွာမှလာသူ		ရွာတွင်နေထိုင်သူ	အခြားရွာမှလာသူ		ရွာတွင်နေထိုင်သူ	အခြားရွာမှလာသူ
မူလတန်းပြဆရာ/မ	<input type="checkbox"/>	<input checked="" type="checkbox"/>	ဆရာဝန်	<input type="checkbox"/>	<input type="checkbox"/>	လက်သမား	<input checked="" type="checkbox"/>	<input type="checkbox"/>
အထက်တန်းပြဆရာ/မ	<input type="checkbox"/>	<input type="checkbox"/>	လက်ထောက် ကျန်းမာရေးမှူး	<input type="checkbox"/>	<input type="checkbox"/>	ပန်းရံ	<input type="checkbox"/>	<input type="checkbox"/>
အလယ်တန်းပြဆရာ/မ	<input type="checkbox"/>	<input type="checkbox"/>	အမျိုးသမီးကျန်းမာရေးဆရာမ	<input type="checkbox"/>	<input checked="" type="checkbox"/>	လှုပ်စစ်ကျွမ်းကျင်၊ မီးသမား	<input type="checkbox"/>	<input type="checkbox"/>
မူကြိုဆရာ/မ	<input checked="" type="checkbox"/>	<input type="checkbox"/>	သားဖွားဆရာမ	<input type="checkbox"/>	<input checked="" type="checkbox"/>	ရေတိုက်သွယ်သူ	<input type="checkbox"/>	<input type="checkbox"/>
အခြား	<input type="checkbox"/>	<input type="checkbox"/>	ပြည်သူ့ကျန်းမာရေးလုပ်သား	<input type="checkbox"/>	<input type="checkbox"/>	စက်ပြင်ဆရာ	<input type="checkbox"/>	<input type="checkbox"/>
မှတ်ချက်			မှတ်ချက်			မှတ်ချက်		

(ဃ) ကျေးရွာသို့ ရောက်ရှိနိုင်သည့်လမ်းအခြေအနေ / ကျေးရွာတစ်ရွာသည် ၎င်း၏ကျေးရွာအုပ်စုနှင့် ဆက်သွယ်ထားသော လမ်းအခြေအနေ (အောက်ပါတို့ကိုပိုင်းပါ)

ကျောက်ကြမ်းလမ်း ကတ္တရာလမ်း ကွန်ကရစ်လမ်း မော်တော်ဆိုင်ကယ်လမ်း
 ကျောက်ခင်းလမ်း မြေသားလမ်း လူသွားလမ်း အခြား _____

(င) ကျေးရွာဖွံ့ဖြိုးမှုစီမံချက်

- (၁) လူထုပတ်ဝန်းကျင်ထိခိုက်စွမ်းရည်မတင်မီ ဤကျေးရွာတွင်ကျေးရွာဖွံ့ဖြိုးမှု စီမံချက်ရှိခဲ့ပါသလား? ပိုင်းပါ
- (၂) ရှိခဲ့ပါလျှင် ဤစီမံချက်ကို မည်သည့် ခုနှစ်တွင်ပြင်ဆင်ခဲ့ပါသနည်း? ရှိပါသည်/မရှိပါ/မသိပါ
- (၃) ဤစီမံချက်ကို ခြုံ့နယ်မှအတည်ပြုခဲ့ပါသလား? နှစ်-----/မသိပါ

(စ) ခရီးအကွာအဝေး

- (၁) ဤကျေးရွာ၏ပတ်ဝန်းကျင်ကျေးရွာအုပ်စု၏ပတ်ဝန်းကျင်မှအထိခရီးခိုင်းမည်မျှကွာဝေးသနည်း? ပိုင်-----/မသိပါ
- (၂) ဤကျေးရွာမှ ၎င်းကျေးရွာအုပ်စုပတ်ဝန်းကျင်သွားလာရာတွင်ကြာမြင့်သည့်အချိန်။

ခြောက်ပေ့ ရာသီတွင်ကြာချိန် ၀၅:၁၅ ----- ထော်လာဂျီ/မော်တော်ဆိုင်ကယ်/ခြေလျှင်/လား/မော်တော်ဘုတ်/အခြား -----
 မိုးရာသီတွင်ကြာချိန် ၀၆:၃၀ ----- ထော်လာဂျီ/မော်တော်ဆိုင်ကယ်/ခြေလျှင်/လား/မော်တော်ဘုတ်/အခြား -----

(ဆ) ပတ်ဝန်းကျင်ဆိုင်ရာသဘာဝဘေးအန္တရာယ် ဤကျေးရွာတွင်ရေကြီးခြင်းကဲ့သို့ သဘာဝဘေးအန္တရာယ်ကျရောက်ဖူးခြင်းရှိပါသလား။

မရှိပါ ရှိပါသည် ရှိလျှင်ဖော်ပြပါ-----

(ဇ) ကျေးရွာတွင် ဖွံ့စည်းထားသော အဖွဲ့အစည်းများ



လူထုဗဟိုပြု စီမံကိန်း

လူထုဗဟိုပြုစီမံကိန်းမတိုင်မီ ဤကျေးရွာတွင် ကျေးရွာဖွံ့ဖြိုးရေးအတွက် အစိုးရ(သို့)ရွာသားများကိုယ်တိုင်(သို့) စီမံကိန်းတစ်ခုခုမှ ဖွဲ့စည်းထားသည့် အဖွဲ့အစည်းများရှိပါသလား။

- (၀) ~~အိမ်ထောင်ရေးအဖွဲ့အစည်း~~
- (၂) ~~အိမ်ထောင်ရေးအဖွဲ့အစည်း~~

ကျေးရွာခေါင်းဆောင်

အမည် ဦးဝင်းသိန်း

လက်မှတ် နေ့စွဲ ၁၃.၁၉.၂၀၁၇

လူထုစည်းရုံးရေးမှူး

အမည် ဦးဌေးသိန်း

လက်မှတ် နေ့စွဲ ၁၃.၁၉.၂၀၁၇



ပုံစံ - ၈ - ၂ - စီမံကိန်းစာတမ်းအစီရင်ခံစာ (PC 2)

ပရိတ်ချီသစ် အင်အားစွမ်းထက်စွာပေးအားပေး/လက်ထောက်အဖွဲ့အစည်းများကို ပံ့ပိုးဆောင်ရွက်ပေးခြင်း၊ စီမံကိန်းစာတမ်းအစီရင်ခံစာများ ရေးသားခြင်း၊ စာရွက်စာတမ်းများ ထုတ်ဝေခြင်း၊ စာပို့ဆောင်ရေးစနစ်များ အသုံးပြုခြင်း

နေ့စွဲ ၃၁.၁၂.၂၀၁၆

မိန့်တမ်း/စာတမ်း အရေအတွက် ၂၂၅၅၆၃၂

စီမံကိန်းအစီရင်ခံစာအစီရင်ခံစာပါ စာရွက်စာတမ်းအရေအတွက် (၀) စီမံကိန်း (၂) ၀ စီမံကိန်း (၃)

စာရွက်စာတမ်းအရေအတွက် ၂၂၅၅၆၃၂

စီမံကိန်းအစီရင်ခံစာအမျိုးအမည်	နေ့စွဲ				အစည်းအဝေးအကျဉ်းချုပ်ချက်များ			
	စတင်အစည်းအဝေးနေ့	ပြီးစီးနေ့	အချိန်အားအရေအတွက်	အချိန်အား	အချိန်အားအရေအတွက်	အချိန်အား	အချိန်အားအရေအတွက်	လုပ်ဆောင်ချက်အရေအတွက်နှင့် ဝန်ဆောင်မှုများ
၁။ စာရွက်စာတမ်း စီမံကိန်း ပိတ်ဆက်အစည်းအဝေး	၃၁.၁၂.၂၀၁၆	၃၁.၁၂.၂၀၁၆	၈၃	၁၀၃	၁၀၆	၁၀၆	၁၀၆	၂၅၆ မှတ်တမ်း
၂။ စာရွက်စာတမ်း အစည်းအဝေး စီမံကိန်း အစည်းအဝေး	၂၁.၂၀၁၇	၂၁.၂၀၁၇	၈၀	၇၈၈	၇၈၈	၇၈၈	၇၈၈	" "
၃။ စာရွက်စာတမ်း လုပ်ငန်းအစီရင်ခံစာအစည်းအဝေး	၆.၁.၂၀၁၇	၆.၁.၂၀၁၇	၁၂	၁၃	၂၅	၂၅	၂၅	" "
၄။ မိန့်တမ်းအစည်းအဝေး စီမံကိန်းအစည်းအဝေး နှင့် အကောင်အထည်ဖော်ရေးစာတမ်းအစည်းအဝေး စီမံကိန်း အစည်းအဝေး								
၅။ မိန့်တမ်း စီမံကိန်းအစည်းအဝေး နှင့် အကောင်အထည်ဖော်ရေး စီမံကိန်းအစည်းအဝေးအစည်းအဝေး	၄.၂.၁၇	၄.၂.၁၇	၁၂၅	၅၄	၁၇၉	၁၇၉	၁၇၉	၁၇၉ မှတ်တမ်း
၆။ စီမံကိန်းလုပ်ငန်းအစည်းအဝေးအစည်းအဝေး								
၆.၀၁။ စီမံကိန်းလုပ်ငန်း အကောင်အထည်ဖော်ရေးအစည်းအဝေး	၅.၃.၁၇	၅.၃.၁၇	၄၅	၇၉	၁၂၄	၁၂၄	၁၂၄	၁၂၄ မှတ်တမ်း

၆.၂။ ဝယ်ယူရောင်းချရန်အတွက် ရောင်းချခြင်း	5.3.17	5.3.2017	45	79	124	1924	msf:
၆.၃။ ဘဏ္ဍာရေးကိစ္စကို လျာထားရန်အတွက် ရောင်းချခြင်း	5.3.17	5.3.17	45	79	124	124	u
၆.၄။ မြန်/ထိန်းသိမ်းရန်အတွက် ရောင်းချခြင်း	5.3.17	5.3.17	45	79	124	124	u
၇။ စီမံကိန်းလုပ်ငန်းခွဲ တိုးတက်မှု စောင့်ကြည့်အစည်းအဝေး							
၇.၀။ အစည်းအဝေး ပူးတွဲအစည်းအဝေး	24.3.17	24.3.17	၈	၆	14	14	msf:
၇.၂။ အစည်းအဝေး ခုတ်ယူအစည်းအဝေး	1.3.17	1.3.2017	7	5	12	12	msf:
၇.၃။ အစည်းအဝေး ငတ်ယူအစည်းအဝေး	17.3.17	17.3.17	၈	7	15	15	msf:
၈။ စီမံကိန်းလုပ်ငန်းခွဲ အပြီးသတ်စစ်ဆေးခြင်း အစည်းအဝေး	26.5.17	26.5.17	7	၆	13	13	msf:
၉။ လုပ်ငန်းစဉ်အစည်းအဝေး							



လူထုပတ်ဝန်းကျင်ထိခိုက်မှုကင်းရှင်းရေး
အစဉ်းစဉ်း ၇ ဇူလိုင် ၂၀၁၅

ပုံစံ ၈-၂ - စီမံကိန်းအတည်ပြုရေး (PC 2)

ကမ်းခြေဖွဲ့စည်းရေး၊ သစ်တောစိုက်ပျိုးရေး/လက်ထောက်ကိုင်ညွှန်ချက်နှင့်ညီညွတ်စွာ ဆောင်ရွက်ရန်အတွက် ပြင်ဆင်ရေးနှင့် ကျေးဇူးတင်ပေးရန်

အတွက် ပြင်ဆင်မှုကြိုတင်ချက်

စီမံကိန်းအတည်ပြုရေး (PC 2)

စီမံကိန်းအတည်ပြုရေး (PC 2) အတွက် ပြင်ဆင်မှုကြိုတင်ချက်

စီမံကိန်းအတည်ပြုရေး (PC 2) အတွက် ပြင်ဆင်မှုကြိုတင်ချက်

စီမံကိန်းအတည်ပြုရေးအစဉ်းစဉ်း	ရက်စွဲ	အစဉ်းစဉ်းအတည်ပြုရေးအတွက်					
		စတင်သည့်နေ့	ပြီးသည့်နေ့	အချိန်ကုန် ပေးအတွက်	အချိန်ကုန် ရယူအတွက်	အိမ်ထောင်စုအရ အတွက်	လူမျိုးစုအရ အစဉ်းစဉ်း
၁. ကျေးရွာစီမံကိန်း စီမံကိန်းအစဉ်းစဉ်း	၆.၂.၂၀၁၆	၂.၂.၂၀၁၆	၅၆	၆၄	၁၂၀	၁၂၀	၁၂၀
၂. ကျေးရွာစီမံကိန်း စီမံကိန်းအစဉ်းစဉ်း	၈.၂.၂၀၁၆	၉.၂.၂၀၁၆	၅၅	၅၈	၁၁၅	၁၁၅	၁၁၅
၃. ကျေးရွာစီမံကိန်း လုပ်ငန်း ဆုံးရှုံးစွန့်ခွာမှုအစဉ်းစဉ်း	၁၅.၂.၂၀၁၆	၉	၆	၁၅	၁၅	၁၅	၁၅
၄. စီမံကိန်းအတည်ပြုရေးအစဉ်းစဉ်း ကောင်အစဉ်းစဉ်း							
၅. စီမံကိန်းအစဉ်းစဉ်း စီမံကိန်းအစဉ်းစဉ်း							
၆. စီမံကိန်းအစဉ်းစဉ်း စီမံကိန်းအစဉ်းစဉ်း							

၁၁၃



၆.၂။ ဝယ်ယူရေးအစီအစဉ် ရေးဆွဲခြင်း						
၆.၃။ သဘောတရားရန်ကုန်လှူ လှူထားအစီအစဉ် ရေးဆွဲခြင်း						
၆.၄။ ပြင်/ထိန်းအစီအစဉ် ရေးဆွဲခြင်း						
၇။ စီမံကိန်းလုပ်ငန်းခွဲ တိုးတက်မှု စောင့်ကြည့် အစည်းအဝေး						
၇.၁။ အစည်းအဝေး ပထမအကြိမ်						
၇.၂။ အစည်းအဝေး ဒုတိယအကြိမ်						
၇.၃။ အစည်းအဝေး တတိယအကြိမ်						
၈။ စီမံကိန်းလုပ်ငန်းခွဲ အပြီးသတ်စစ်ဆေးခြင်း အစည်းအဝေး						
၉။ လူထုစစ်ဆေးပွဲအစည်းအဝေး						



လူထုပဟိုပြု စီမံကိန်း

ပုံစံ - ၀-၂ - စီမံကိန်းစတင်ဝန်းအချိန်ဇယား (PC 2)

လမ်းညွှန်စာရွက်
 သက်ဆိုင်ရာလူထုပဟိုပြုရေးရာများ/လက်ထောက်နည်းပညာနည်းပညာများများ
 စီမံကိန်းစတင်ဝန်းအဆင့်တစ်ခုစီပြုစီမံပိုင်ကျေးရွာနှင့်
 ကျေးရွာအုပ်စုအသစ်တို့ကိုပြည်ထောင်စုရပ်ရွာများ
 စည်းရုံးရေးရာများ/ဝန်ထမ်း အမည် ဒွါ.လှအိန်၊
 နေ့စွဲ ၁၃.၁၀.၂၀၁၇
 စတင်ဝန်းအားအမှတ်ခြိပ်ပါ စတင်ဝန်း(၁) စတင်ဝန်း(၂) ဇာ-စတင်ဝန်း(၃)
 စတင်ဝန်း(၄)
 ပြည်နယ်/တိုင်း စစ်ကိုင်း၊ မြို့နယ် ဗဟို.လောက၊ ကျေးရွာအုပ်စု ကျွန်းကျွန်း၊ ကျေးရွာ အ.လှအိန်၊

စီမံကိန်းစတင်ရွက်ပုံအဆင့်များ	နေ့စွဲ		အတည်အလေးတွင်တက်ရောက်သူအရေအတွက်			
	စတင်သည့်နေ့	ပြီးဆုံးသည့်နေ့	အမျိုးသားအရေအတွက်	အမျိုးသမီးအရေအတွက်	အိမ်ထောင်စုအရေအတွက်	လူမျိုးစုတက်ရောက်သူအရေအတွက်နှင့် လူမျိုးစုအမည်
၁။ ကျေးရွာစီမံကိန်း စတင်ဆက်အစည်းအဝေး	၁၃.၁၀.၂၀၁၇	၁၃.၁၀.၂၀၁၇	၉၁	၈၆	၁၇၇	ကျွန်းကျွန်း၊ ဝါး
၂။ ကျေးရွာဖွံ့ဖြိုးရေး စီမံချက်ရေးဆွဲခြင်းအစည်းအဝေး	၁၃.၁၀.၂၀၁၇	၁၃.၁၀.၂၀၁၇	၉၀	၈၆	၁၇၆	ကျွန်းကျွန်း
၃။ ကျေးရွာအုပ်စုလုပ်ငန်းဆုံးဖြတ်ချက်ချသည့်အစည်းအဝေး	၁၆.၁၀.၂၀၁၇	၁၆.၁၀.၂၀၁၇	၈	၇	၁၅	မ
၄။ မြို့နယ်အဆင့်စီမံကိန်းရေးဆွဲရေးနှင့်အကောင်အထည်ဖော်ရေးကော်မတီ၏ စီမံကိန်းသုံးသပ်မှုအစည်းအဝေး			မရှိ	မရှိ	မရှိ	မရှိ
၅။ မြို့နယ်စီမံကိန်းရေးဆွဲရေးနှင့်အကောင်အထည်ဖော်ရေးကော်မတီ၏ဆုံးဖြတ်မှုကို ရွာထု အသိပေးအကြောင်းကြားသည့်အစည်းအဝေး	၁၅.၁၂.၂၀၁၇	၁၅.၁၂.၂၀၁၇	၇၉	၇၁	၁၅၀	ကျွန်းကျွန်း
၆။ စီမံကိန်းလုပ်ငန်းခွဲစီမံချက်ရေးဆွဲခြင်းအစည်းအဝေး						
၆.၁။ စီမံကိန်းလုပ်ငန်း အကောင်အထည်ဖော်	၁၅.၁၂.၂၀၁၇	၁၅.၁၂.၂၀၁၇	၁၁၃	၇၁	၁၈၄	ကျွန်းကျွန်း

ပုံစံ ၈-၃ ကျေးရွာခွဲ ငြိမ်းရေး ဦးစားပေးအစီအစဉ် (Form PC 3)

လမ်းညွှန် မှတ် / အဆင့်(၃)ကျေးရွာမှော်မှန်းချက်အစဉ်အစဉ်အတိုင်းဆုံးသောအခါ ကျေးရွာစီမံကိန်း အထောက်အကူပြု
ကော်မတီသည် လူထုစည်းရုံးရေးမှူးအကူအညီဖြင့် ဤပုံစံကိုပြည့်စုံအောင် ပြည့်သွင်းရမည်။ အားလုံးသော အခက်အခဲ
အတားအဆီးများ ဖွံ့ဖြိုးတိုးတက်ပေးအစီအစဉ်များလူထုပတ်ပြုစီမံကိန်း၏ ရန်ပုံငွေအရင်းအမြစ်နှင့် မသက်ဆိုင်သည့် လုပ်ငန်းများ
အားလုံးကိုဖော်ပြရမည်။

လူထုစည်းရုံးရေးမှူး/ဝန်ထမ်း အမည် ဒေါ်ခင်စိန်စု ဦးစွာဖြင့်

ခုနှစ် ၂၀၁၆ စက်တင်ဘာ အမှတ်(၁) (✓) ဂ စက်တင်ဘာ(၁)
ဂ စက်တင်ဘာ(၂) ဂ စက်တင်ဘာ(၃) ဂ စက်တင်ဘာ(၄)

ပြည်နယ်/တိုင်း ကြီးမားသော ကျေးရွာအုပ်စု ကျေးရွာအုပ်စု၊ ကျေးရွာအုပ်စုအမည် ကျေးရွာအုပ်စု။

က. အခက်အခဲအတားအဆီးများအားဆွေးနွေးခြင်း - ယခုလက်ရှိအခြေအနေအထားအတိုင်းကျေးရွာခွဲ ငြိမ်းရေးအဖွဲ့အစည်း
အဖွဲ့ဝင်အခက်အခဲအတားအဆီးများသည် မည်သည့်အခြေအနေအထား(အမျိုးသား/သမီး) အနည်းဆုံးအခက်အခဲ ၅ ခုဖော်ပြပါ။

အမျိုးသား အဖွဲ့မှတင်ပြသောအခက်အခဲအတားအဆီးများ		အမျိုးသမီး အဖွဲ့မှတင်ပြသောအခက်အခဲအတားအဆီးများ	
၁	ကျေးရွာအုပ်စုအခက်အခဲ	၁	ပညာရေးအခက်အခဲ
၂	ပညာရေးအခက်အခဲ	၂	ကျန်းမာရေးအခက်အခဲ
၃	ကျန်းမာရေးအခက်အခဲ	၃	လမ်းပန်းဆက်သွယ်ရေးအခက်အခဲ
၄	လမ်းပန်းအခက်အခဲ	၄	အလုပ်အကိုင်အခက်အခဲ
၅	အလုပ်အကိုင်အခက်အခဲ	၅	ကျေးရွာအုပ်စုအခက်အခဲ

ခ. မှော်မှန်းခြင်း- နောင်လာမည့် (၅) နှစ် အတွင်း ကျေးရွာခွဲ ငြိမ်းရေး မှော်မှန်းချက်များအား တင်ပြပါ။

အမျိုးသားအဖွဲ့မှတင်ပြသောမှော်မှန်းချက်များ		အမျိုးသမီးအဖွဲ့မှတင်ပြသောမှော်မှန်းချက်များ	
၁	ကျေးရွာအုပ်စုအခက်အခဲ မဖြေရှင်းနိုင်	၁	ပညာရေး၊ ကျန်းမာရေး၊ လမ်းပန်းဆက်သွယ်ရေး
၂	ပညာရေး၊ ကျန်းမာရေး မဖြေရှင်းနိုင်	၂	ကျန်းမာရေး၊ ကျေးရွာအုပ်စုအခက်အခဲ
၃	လမ်းပန်းဆက်သွယ်ရေး၊ ကျေးရွာအုပ်စုအခက်အခဲ	၃	လမ်းပန်းဆက်သွယ်ရေး၊ ကျန်းမာရေး မဖြေရှင်းနိုင်
၄		၄	ကျေးရွာအုပ်စုအခက်အခဲ
၅		၅	



လူထုဗဟိုပြုစီမံကိန်းစီမံကိန်းလက်ဖွဲ့
အပိုင်း-၃ ၂၀၂၂-၂၀၂၅

၈. ဤကျေးရွာ၏ လာမည့် (၃)နှစ်အတွက် ဦးစားပေး ဖွံ့ဖြိုးတိုးတက်မှု လုပ်ငန်း အစီအစဉ်များအားခေါ်ပြပါ။
(လူထုဗဟိုပြုစီမံကိန်း ရန်ငွေအတွက် အဆိုပြုသော အစီအစဉ်များကိုဦးစားပေး အဆင့်အလိုက်ခေါ်ပြပြီး ကျန်လူထုဗဟိုပြု စီမံကိန်း ရန်ငွေအရင်းအမြစ်နှင့် မပတ်သက်သည့်အစီအစဉ်များလည်းခေါ်ပြရန်ဖြစ်သည်။)

ကျေးရွာအတွက်ဦးစားပေးဖွံ့ဖြိုး တိုးတက်မှု လုပ်ငန်းစဉ်များ	အဆိုပြုသူ (အမျိုးသားများ/ အမျိုးသမီးများ/ အမျိုးသား+အမျိုးသမီး)	လူထုဗဟိုပြုစီမံကိန်းအတွက်အဆိုပြု သည့် (ဦးစားပေးအဆင့် အလိုက် ခေါ်ပြပါ)	ခန့်မှန်း ကုန်ကျ ဝေရိတ်	အကျိုးခံစား ခွင့်ရှိသူခန့်မှန်းခြေ အရေအတွက်
၁ ကန်ရေကွင်းဖြန့်ဝေခြင်း	(အမျိုးသား)	၁	၂၀၀၀၀၀	၁၁၃၆
၂ ရေပြိုကျောင်းဖြန့်ဝေခြင်း	(အမျိုးသမီး)	၂	၅၆၀၀၀၀	၈၈
၃ ကျောင်းခြံထီးပြင်ရေး				
၄ ဥာရပ်ကွက်ပြင်ရေး	(အမျိုးသား)	၃	၁၀၀၀၀၀၀	၁၁၃၆
၅ မြေသောက်ရေးအတွက် အနားအခန်း		၄	၅၅၀၀၀၀	၃၃၀
၆				

ဥက္ကဋ္ဌ၊ ကျေးရွာစီမံကိန်းအထောက်အကူပြုကော်မတီမှအတည်ပြုသည်။

အမည် ဒေါ်ခင်အေး လက်မှတ် ၀၄.၅.၂၀၂၃



ပုံစံ - ၈ - ၃ ကျေးရွာခွဲ ဦးစားပေးအစီအစဉ် (Form PC 3)

လယ်ဥယျာဉ်စွက် အဆင့်(၃) ကျေးရွာပျော်ပန်းရက်အစည်းအဝေး ငြိမ်းသောအခါ ကျေးရွာစီမံကိန်း အထောက်အကူပြု ကော်မတီသည် လူထုစည်းရုံးရေးမှူးအကူအညီဖြင့် ဤပုံစံကိုပြည့်စုံအောင် ဖြည့်သွင်းရမည်။

လူထုစည်းရုံးရေးမှူး/ဝန်ထမ်း အမည် **ဦးကျွဲ**
 နံပါတ် **၂-၁-၂၀၁၇** စက်ဝန်းအား အမှတ်ခြစ်ပါ (✓) ။ စက်ဝန်း(၁)
 ✓စက်ဝန်း(၂) ။ စက်ဝန်း(၃) ။ စက်ဝန်း(၄)

ခြစ်နယ်/တိုင်း **ခင်္ဂါတိုင်း** ဦးစယ် ဗဟိုဌာန ကျေးရွာအုပ်စု **ရွှေကျောင်း**၊ ကျေးရွာ **ရွှေကျောင်း**
 က၊ အခက်အခဲအတားအဆီးများအားဖော်ပြခြင်း - ယခုလက်ရှိအခြေအနေတွင် ဤကျေးရွာခွဲ ဦးစားတက်ရောက်အတွက် အဓိက အခက်အခဲအတားအဆီးများသည် မည်သည့်များဖြစ်ပါသနည်း။ (အမျိုးသား/သမီး အနည်းဆုံးအခက်အခဲ ၅ နှစ်ခေါ်ပြပါ)

အမျိုးသား အရွယ် တစ်ပြိုင်သောအခက်အခဲအတားအဆီးများ	အမျိုးသမီး အရွယ်တစ်ပြိုင်သောအခက်အခဲအတားအဆီးများ
၁ ကျွန်း မာအု၊ အခက်အခဲ -	၁ ဇေယျာဝတီ -
၂ လမ်းပို ဆက်ပစ္စည်းခက်ခဲ ✓	၂ လမ်းပို ဆက်ပစ္စည်းခက်ခဲ ✓
၃ ဝေဒနာရောဂါ ခက်ခဲ ✓	၃ ကျွန်း မာအု၊ ခက်ခဲ -
၄ ပစ္စည်းအခက်ခဲ ✓	၄ ပစ္စည်းအခက်ခဲ ✓
၅ အလုပ်အကိုင်အခက်အခဲ	၅ လျှပ်စစ်ဓါတ်အခက်ခဲ

ခ၊ ပျော်ပန်းခြင်း - နောင်လာမည့် (၅) နှစ် အတွင်း ကျေးရွာခွဲ ဦးစား ပျော်ပန်းလျာထားရက်များအား တင်ပြပါ။

အမျိုးသားအရွယ် တစ်ပြိုင်သောပျော်ပန်းရက်များ	အမျိုးသမီးအရွယ် တစ်ပြိုင်သောပျော်ပန်းရက်များ
၁ ပစ္စည်းအခက်ခဲ ဖြစ်ပြီး ဝေဒနာရောဂါ ခက်ခဲ ✓	၁ ဇေယျာဝတီ အလုပ်အကိုင် ခက်ခဲ ✓
၂ ကျွန်း မာအု ဝယ်ယူ ဆက်ပစ္စည်းခက်ခဲ ✓	၂ လမ်းပို ဆက်ပစ္စည်းခက်ခဲ ✓
၃ လမ်းပို ဆက်ပစ္စည်းခက်ခဲ ဖြစ်ပြီး ဝေဒနာရောဂါ ခက်ခဲ ✓	၃ ပစ္စည်းအခက်ခဲ ဖြစ်ပြီး တိုတက်ရန် ✓
၄ ဝေဒနာရောဂါ ခက်ခဲ ဖြစ်ပြီး ဝေဒနာရောဂါ ခက်ခဲ ✓	၄ ကျွန်း မာအု အထောက်အပံ့ကောင်း များ ခက်ခဲ ✓
၅ အားကစားကွင်းကောင်း မရှိ ဖြစ်ပြီး လမ်းပို	၅ ၂၄ နာရီ လျှပ်စစ်ဓါတ် ၇၇၄

က၊ လူထုစီမံကိန်း၏ လာမည့် (၄) နှစ်အတွက် အကဲဖြတ်သော ဦးစားပေး ခွဲဦးစားတက်မှု လုပ်ငန်း အစီအစဉ်များအားဖော်ပြပါ။

အဆင့်	ကျေးရွာအတွက် ဦးစားပေး ခွဲဦးစားတက်မှု လုပ်ငန်းစဉ်များ	အဆိုပြုသူ (အမျိုးသားများ/ အမျိုးသမီးများ/အမျိုးသား+ အမျိုးသမီး)	ခန့်မှန်းကုန်ကျ စရိတ်	အဆိုပြုသူ၏ အရေအတွက်
၁	စီမံခန့်ခွဲရေး ဝန်ထမ်း	ကျေး + ၁	၁၀,၀၀၀,၀၀၀	
၂	ကျေးရွာအတွက် အထောက်အပံ့	ကျေး + ၁	၅,၀၀၀,၀၀၀	
၃	ရွာတွင်း လမ်းပြင်ဆင်ရန်	ကျေး + ၁	၅,၀၀၀,၀၀၀	
၄	ကျေးရွာအတွက် အထောက်အပံ့	ကျေး + ၁	၃,၅၀၀,၀၀၀	၁၁၆၀
၅	ကျေးရွာအတွက် အထောက်အပံ့	ကျေး + ၁	၃,၀၀၀,၀၀၀	၁၁၆၀

၀၁။ လူထုဝန်ထမ်း၏ လာမည့် (၄) နှစ်အတွက် အတန်းမတင်သော ဦးစားပေး ဖွဲ့စည်းတိုးတက်မှု လုပ်ငန်း အစီအစဉ်များအားဖော်ပြပါ။

အဆင့်	ကျေးရွာအတွက် ဦးစားပေး ဖွဲ့စည်း တိုးတက်မှု လုပ်ငန်းစဉ်များ	အဆိုပြုသူ (အမျိုးသားများ/ အမျိုးသမီးများ/အမျိုးသား+ အမျိုးသမီး)	အခန်းကဏ္ဍ
၁	အားကစားကွင်းပြင်တစ်ခုရှိ	ကျား	
၂	ကျွန်း-ဖာရေး ဆရာမတစ်ဦးရှိ	မ	
၃	၂၄ နာရီ လျှပ်စစ်မီးရောင်ရှိ	မ	
၄	ကျောင်းဆရာမရရှိရန်	၂၀	
၅	ရုပ်ဝန်းအိမ်ယာ ရရှိရန်	၆	

ခေါင်းထောက်၊ ကျေးရွာဝန်ထမ်းအထောက်အကူပြုကော်မတီမှ အတည်ပြုသည်။

အမည် ရွှေစိန်စွန်း လက်မှတ် Ag နေ့စွဲ ၂၀၂၂.၁၂.၁၇

၆။	အားကစားနဲ့ ပါတီကတ်စားအစား	ကျား
၇။	ကျွမ်းကျင်စွမ်းအားအားပေးရန်	
၈။	မိမိကျောင်းဆရာမတို့ အိမ်ခြံမြေ	၂၀
၉။	အဆင့်အတန်းပေးပွား ချပေးရန်	၂၀
၁၀။	ကျေးရွာအုပ်စုမှ နှစ်စဉ် တည်ဆောက်ရန်	ကျား
၁၁။	ခေတ်စားအာဟာရ တည်ဆောက်ခြင်း	မ
၁၂။	နားထောင်ခြင်း နှင့် ရေ	ကျား
၁၃။	လယ်ယာအိမ်ယာ တိုးချဲ့ပေးရန်	ကျား



ပုံစံ - ၈ - ၃ ကျေးရွာခွဲ၊ မြို့ရေး ဦးစားပေးအစီအစဉ် (Form PC 3)

လမ်းညွှန်ချက် အဆင့်(၃) ကျေးရွာမှော်မှန်းချက်အစည်းအဝေး ပြီးဆုံးသောအခါ ကျေးရွာပိတ်ကိန်း အထောက်အကူပြု ကော်မတီသည် လူထုစည်းရုံးရေးမှူးအကူအညီဖြင့် ဤပုံစံကိုပြည့်စုံအောင် ဖြည့်သွင်းရမည်။

လူထုစည်းရုံးရေးမှူး/ဝန်ထမ်း အမည် - ဒေါ်စန္ဒာမာ၊ ဒေါ်ထွန်းမာ၊ ဒေါ်အေးမာ

နေ့စွဲ - 14.10.2017 စက်ဝန်းအား အမှတ်ခြစ်ပါ (✓) စက်ဝန်း(၀) စက်ဝန်း(၂) စက်ဝန်း(၃) စက်ဝန်း(၄)

ပြည်နယ်/တိုင်း - ဗဟိုပြည်နယ် မြို့နယ်-ဗဟိုပြည်နယ် ကျေးရွာအုပ်စု-ဗဟိုပြည်နယ် ကျေးရွာ - ဗဟိုပြည်နယ်

က။ အခက်အခဲအတားအဆီးများအားဆွေးနွေးခြင်း - ယခုလက်ရှိအခြေအနေတွင် ဤကျေးရွာခွဲ၊ မြို့ရေးတိုးတက်ရေးအတွက် အဓိက အခက်အခဲအတားအဆီးများသည် မည်သည်များဖြစ်ပါသနည်း။ (အမျိုးသား/သမီး အနည်းဆုံးအခက်အခဲ ၅ ခုစီဖော်ပြပါ)

အမျိုးသား အဖွဲ့မှ တင်ပြသောအခက်အခဲအတားအဆီးများ		အမျိုးသမီး အဖွဲ့မှတင်ပြသောအခက်အခဲအတားအဆီးများ	
၀	ယဉာဏျ၊ ကိစ္စရပ်	၀	ယဉာဏျ၊ ကိစ္စရပ်
၂	မိတ်ဆက်ရေး	၂	ကျေးဇူးတင်ရေး
၃	လမ်းပန်းဆက်သွယ်ရေးကိစ္စရပ်	၃	အလုပ်အကိုင်ကိစ္စရပ်
၄	အားကစားကိစ္စရပ်	၄	လမ်းပန်းဆက်သွယ်ရေးကိစ္စရပ်
၅	အားထုတ်ရေးကိစ္စရပ်	၅	မိတ်ဆက်ရေး

ခ။ မှော်မှန်းခြင်း - နောင်လာမည့် (၅) နှစ် အတွင်း ကျေးရွာခွဲ၊ မြို့ရေး မှော်မှန်းလျာထားချက်များအား တင်ပြပါ။

အမျိုးသားအဖွဲ့မှ တင်ပြသောမှော်မှန်းချက်များ		အမျိုးသမီးအဖွဲ့မှ တင်ပြသောမှော်မှန်းချက်များ	
၀	ယဉာဏျ၊ ဖွံ့ဖြိုးတိုးတက်လာရေး	၀	ယဉာဏျ၊ ဖွံ့ဖြိုးတိုးတက်လာရေး
၂	အလုပ်အကိုင်၊ အခြေအနေ၊ လမ်းပန်း	၂	အားကစား၊ ကျန်းမာရေး
၃	လမ်းပန်းဆက်သွယ်ရေး၊ အခြေအနေ၊ ဖွံ့ဖြိုးလာရေး	၃	အလုပ်အကိုင်၊ အခြေအနေ
၄	အားကစား၊ အခြေအနေ၊ ယဉာဏျ၊ ဖွံ့ဖြိုးတိုးတက်လာရေး	၄	လမ်းပန်းဆက်သွယ်ရေး၊ ကျန်းမာရေး
၅	အားထုတ်ရေး၊ ဖွံ့ဖြိုးတိုးတက်လာရေး	၅	ယဉာဏျ၊ ကိစ္စရပ်၊ အခြေအနေ

ဂ။ လူထုပိတ်ကိန်း၏ လာမည့် (၄) နှစ်အတွက် အကန့်အသတ် ဦးစားပေး ဖွံ့ဖြိုးတိုးတက်မှု လုပ်ငန်း အစီအစဉ်များအားဖော်ပြပါ။

အဆင့်	ကျေးရွာအတွက် ဦးစားပေး ဖွံ့ဖြိုးတိုးတက်မှု လုပ်ငန်းစဉ်များ	အဆိုပြုသူ (အမျိုးသားများ/ အမျိုးသမီးများ/ အမျိုးသား+ အမျိုးသမီး)	ခန့်မှန်းကုန်ကျ စရိတ်	အကျိုးခံစားခွင့်ရှိသူ ခန့်မှန်းခြေ အရေအတွက်
၀	စုပေါင်းကျေးရွာအုပ်စု	ကျား / ၁	၁၂၀၀၀၀	၁၁၅၆
၂	အခြေအနေ	ကျား / ၁	၁၀၀၀၀၀	
၃	လမ်းပန်းဆက်သွယ်ရေး	ကျား / ၁	၂၅၀၀၀၀	
၄	အားကစား	ကျား	၅၀၀၀၀	
၅	အားထုတ်ရေး	ကျား / ၁	၂၀၀၀၀	

လား လူထုဝင်ကိန်း၏ လာရည် (င) နှစ်အတွက် အကျင့်ပင်စေသာ ဦးစားပေး ဖွံ့ဖြိုးတိုးတက်မှု လုပ်ငန်း အင်အားစဉ်များအားဖော်ပြပါ။

အစဉ်	ကျေးရွာအတွက် ဦးစားပေး ဖွံ့ဖြိုး တိုးတက်မှု လုပ်ငန်းစဉ်များ	အဆိုပြုသူ (အမျိုးသားများ/ အမျိုးသမီးများ/အမျိုးသား+ အမျိုးသမီး)	အခန်းကဏ္ဍ
၀	ဆက်ချုပ်သင်္ဘော	၀	အားကစား၊ ဝမ်း ကျော့ခြင်း
၂	ရေအောက်ကျွန်း	ကျား / မ	ရိတ်ချိတ်ချေ
၃			
၄			
၅			

ခေါင်းစောင်၊ ကျေးရွာဝင်ကိန်းအထောက်အကူပြုကော်မတီမှ အတည်ပြုသည်။

အမည် ဦးဝင်းကျော် လက်မှတ် [Signature] ၀၄.၈. ၂၄. ၁၀. ၂၀၁၉

ကျေးရွာကော်မတီဝင်များရွေးချယ်ခြင်း နှင့် ကျေးရွာဖွံ့ဖြိုးရေးအစီအစဉ်မှတ်တမ်းပုံများ

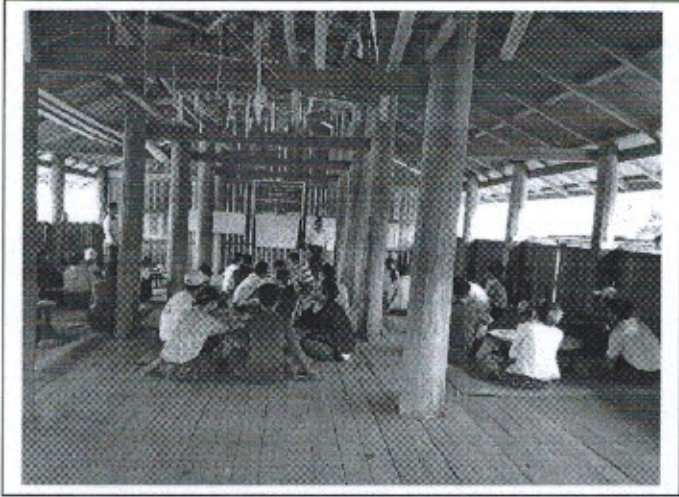

စိုက်ပျိုးရေး၊ မြေဩဇာ၊ ဥဒါနဆိုင်ရာများကို ဖြည့်စွက်ပေးရန်
 ရွေးချယ်ထားသော ဖွံ့ဖြိုးတိုးတက်ရေး ဦးစီးဌာန
 ဂျပန်အစိုးရ၏ စီမံကိန်း
 ဗဟိုအဖွဲ့၏ နည်းစာ

ရွေးချယ်ထားသော အစားအသွယ်များ

ရွေးချယ်မှု " " ဝတ္ထုများ

ရွေးချယ်မှု အုပ်စု " " ကနဦး ဝတ္ထုများ

အစားအသွယ်အဖွဲ့အစည်းများ " " ဝတ္ထုများ ရွေးချယ်မှု အစားအသွယ်
 ရက်စွဲ " " ၁၃.၁၀.၂၀၁၇

အခြေခံအားဖြင့် " " တစ်ဖက်တွင် စီမံကိန်း ဥပဒေ အောက်အစားအသွယ် အစားအသွယ်
 အစားအသွယ် အဖွဲ့အစည်း

ရွေးချယ်မှုများ

အစားအသွယ် အဖွဲ့အစည်း အဖွဲ့အစည်း အဖွဲ့အစည်း အဖွဲ့အစည်း

ရွေးချယ်မှု (၁)

ဒီဇင်ဘာလအစားအသွယ် အစားအသွယ် စီမံကိန်း ဝန်ထမ်း ဗဟိုအဖွဲ့အစည်း
 အစားအသွယ် အဖွဲ့အစည်း အစားအသွယ် ဥပဒေ အောက်အစားအသွယ် အစားအသွယ်
 ဥပဒေ အဖွဲ့အစည်း အဖွဲ့အစည်း ဒီဇင်ဘာလအစားအသွယ် အစားအသွယ်
 ရွေးချယ်မှု အဖွဲ့အစည်း (၁) (၁) (၁) အဖွဲ့အစည်း အစားအသွယ် အစားအသွယ်
 အဖွဲ့အစည်း အဖွဲ့အစည်း အဖွဲ့အစည်း အဖွဲ့အစည်း အဖွဲ့အစည်း
 အဖွဲ့အစည်း အဖွဲ့အစည်း အဖွဲ့အစည်း အဖွဲ့အစည်း အဖွဲ့အစည်း
 အဖွဲ့အစည်း အဖွဲ့အစည်း အဖွဲ့အစည်း အဖွဲ့အစည်း အဖွဲ့အစည်း
 အဖွဲ့အစည်း အဖွဲ့အစည်း အဖွဲ့အစည်း အဖွဲ့အစည်း အဖွဲ့အစည်း

ရွေးချယ်မှု (၂)

ရွေးချယ်မှု အဖွဲ့အစည်း အဖွဲ့အစည်း အဖွဲ့အစည်း အဖွဲ့အစည်း
 အဖွဲ့အစည်း အဖွဲ့အစည်း အဖွဲ့အစည်း အဖွဲ့အစည်း အဖွဲ့အစည်း
 အဖွဲ့အစည်း အဖွဲ့အစည်း အဖွဲ့အစည်း အဖွဲ့အစည်း အဖွဲ့အစည်း
 အဖွဲ့အစည်း အဖွဲ့အစည်း အဖွဲ့အစည်း အဖွဲ့အစည်း အဖွဲ့အစည်း

၆

ဆုံးဖြတ်ချက်

ကျေးရွာသူတွေမှ စီမံကိန်း၏ ဖွဲ့စည်းပုံ၊ လုပ်ဆောင်ရာမရပ် အချက်များနှင့် လိုက်နာရာမရပ် ရှောင်ယခမ်းများကို ဆောင်ရွက်ရန်၊ စောဒကဝန်ထမ်း၊ ဓမ္မိ၊ ချယ်ခြင်း၊ ကိစ္စနှင့် ပတ်သက်၍ တက်ရောက်လာသော ကျေးရွာသူတွေ အဖွဲ့ဝင်တော်များက လုပ်ကိုင်ခဲ့ကြသူ၊ ကျေးရွာ ဖွဲ့စည်းရေးတွင် စီမံပါဝင်ရေးသူ၊ အသုံးအဆောင်အစီအစဉ်၊ ကိစ္စအဆင့်သူများကို ဓမ္မိ၊ ချယ်ခြင်း၊ ဖြေကြားပြီး စောဒကဝန်ထမ်း၊ (ကျေး၊ သာမဏ) ကို အသုံးအဝေး တက်ရောက်လာသော ကျေးရွာသူတွေ စုပေါင်းပွဲရက်ပေါ် စေ့စပ်ဖြင့် ဓမ္မိ၊ ချယ်ခြင်း ဆုံးဖြတ်ခံ၊ ငြိမ်သက်မှုနှင့် ဝေဖန်ခြင်း (PRA) ကို အကြောင်းမူပွင့် ပါဝင်သော ဆုံးဖြားဖြတ်ခံရေး၊ စာမျိုးသမီး၊ ဆိုင်ရာ သုံးသပ်ချက်များ၊ အသက်မွေးဝမ်းကျောင်း ဆိုင်ရာများကို ဆက်လက် ဆွေးနွေးရန် ဆုံးဖြတ်ခံ၊ ငြိမ်သက်မှု။

သဘောတူညီချက်များ

- ၁ ကျေးရွာသူ၊ သားများအားလုံး စီမံကိန်းမှ ဂုဏ်ထူးကောင်း ခံယူနိုင်ရန် ကျေးရွာတွင် အကျိုးရှိစွာ အသုံးပြုရန်နှင့် စေ့စပ်အကျင့်ပုံစံဖြင့် အဆောင်အမီခံ၊ ငြိမ်သက်မှု။
- ၂ ကျေးရွာ စောဒကဝန်ထမ်းက ပြုစုမှုကို လျှို့ဝှက်စေပေးစေ့စပ်ဖြင့် ဓမ္မိ၊ ချယ်ခြင်း
- ၃ ဓမ္မိ၊ ချယ်ခြင်းက စောဒကဝန်ထမ်းမှ အဖွဲ့ဝင်တော်များလုပ်ဆောင်နိုင်ကြောင်း
- ၄ ဆုံးဖြတ်ခံ၊ တက်ရောက်လာသော ကျေးရွာသူတွေ အဖွဲ့အစည်းဝေဖန်ခြင်း (PRA) ကို ဆက်လက် ဆွေးနွေးရန် သဘောတူညီချက်၊ ငြိမ်သက်မှု။

စိုက်ပျိုးရေး၊ မြေမြှေးမြှေး၊ နှစ်ဆယ်မြောက်၊ ဝန်ကြီး၊ ပွား
ကျေး၊ လက်အောက်၊ မြို့တိုးတိုး၊ တက်ရေး၊ ဦးစီး၊ ပွား
လူထုဗဟိုပြု စီမံကိန်း
ဗဟိုဓာတ် ဖွဲ့ နယ်

“ ကျေးရွာ အဆင့်အစည်း အလေး ဗဟိုတစ် ”

ကျေးရွာ “ “ ကျေးရွာ ”

ကျေးရွာ အုပ်စု “ “ ကနဦး ကျေးရွာ ”

ကျေးရွာ အုပ်စု “ “ ကျေးရွာ အုပ်စု ”

ကျေးရွာ “ “ ၁၄. ၁၀. ၂၀၁၇ ”

ကျေးရွာ အုပ်စု “ “ လူထုဗဟိုပြု စီမံကိန်း တတိယနှစ် ဥတိယအကြိမ် အစည်း အလေး
တွင် ကျေးရွာ ဖွဲ့မြှေးမြှေး အစီအစဉ် နှင့် ကော်မတီ များ တွဲ ချယ်ခြင်း

ကျေးရွာ အုပ်စု

အစည်းအလေး တက်ရောက်မှု ကျား (၉၀) ဦး၊ (၈၆) ဦး

ဥတိယအကြိမ် အစည်းအလေး တွင် တက်ရောက် လာသော ကျေးရွာ အုပ်စု အား
စောဒဂု၊ ဝါထမ်း များ၏ အကူအညီကို ဂုဏ်ပြု လှူဒါန်း စစ်ဆေး (LPR) ကို ဖြေရှင်း
ခဲ့ကြသည်။ အမျိုး သား / သမီး များကို အုပ်စုဖွဲ့ ခွင့်ပြု လုပ်ငန်း၊ ကောင်း၊ များ ပေါင်း ချိန်လုပ်ငန်း
လှူဒါန်း စစ်ခြင်း များ ဖြေရှင်း ခဲ့ကြသည်။

၎င်းတို့ တက်ရောက် လာသော လူထုများ ဗွ ကျေးရွာ၏ စီမံခန့်ခွဲရေး ကော်
မတီများကို လျှို့ဝှက်စွာ စနစ်ဖြင့် အချိုးသိအောင် မဲဆန္ဒဖြင့် ဆက်လက်လုပ်ဆောင်
ကြပါသည်။

ဆက်လက်၍ ဂါယာသော ဦးစားပေး လုပ်ငန်း များ နှစ်စဉ် နှင့် ကော်မတီများ
အပေါ် အားပေး စကားကို ကျေးရွာ အုပ်စုကို ဖယ်စား၊ ဂါယာ၊ ဂါယာ ဗွ လုပ်ငန်း၊ ကောင်း
အုပ်စုများ၊ များ ဗွ လုပ်ငန်း ကျေးရွာ အုပ်စု နှင့် အတူ များ ပေါင်း လုပ်ဆောင်ကြရန်
ထိုက်တွန်း စကား ဖြေဖြေ အစည်းအလေးကို လာရောက် ဖွဲ့ အောင်မြင်စွာ
ချုပ်ဆိုပြီး လိုက်နာပါသည်။

ကဏ္ဍအလိုက် ဦးစားပေးဖွံ့ဖြိုးရေးလုပ်ငန်းစဉ်

မူရင်းအား ကျေးဇူးဖွံ့ဖြိုးရေးအထောက်အကူပြု ညှိနှိုင်းရန်အတွက် ကော်မတီတွင် ထားရှိရပါမည်။ အခြားဌာနများနှင့် ညှိနှိုင်းရန်အတွက် မိတ္ထီလာ၊ TPIC သို့ပို့ရပါမည်။

	အဆင့်	လုပ်ငန်း	အဆင့်ပြုသူ	လ/နစ်	လုပ်ငန်းလုပ်ဆောင်မည့်သူ	ပြင်ပမှထောက်ပံ့သူ
အခြေခံအထောက်အပံ့	၀	ဆိခွာဖိ.ဂျွန်	ကျား မ/၂၀၁၉	ကျေးဇူးဌာန	ကုမ္ပဏီ
	၂	ဆက်တိုက်ရေး ကျွဲ	ကျား မ/၂၀၁၉	"	"
	၃	ကွဲလွဲ.လမ်း.ချောင်း သစ်ကျောက်ခင်း	ကျား မ/၂၀၁၉	"	"
	၄		ကျား မ/.....		
	၅		ကျား မ/.....		
အသက်မွေးဝမ်းကျောင်းစိုက်ပျိုးရေး	၀	စက်ပျံစိုက်ရေး	ကျား မ/၂၀၁၉	ကျေးဇူးဌာန	ကျေးဇူးဌာန
	၂	စိုက်ပျိုးရေး သစ်တော	ကျား မ/၂၀၁၉	"	စိုက်ပျိုးရေး
	၃		ကျား မ/.....		
	၄		ကျား မ/.....		
	၅		ကျား မ/.....		
ကျွမ်းကျင်ရန် အကူအညီ	၀		ကျား မ/.....		
	၂		ကျား မ/.....		
	၃		ကျား မ/.....		
	၄		ကျား မ/.....		
	၅		ကျား မ/.....		
ပညာရေး	၀	ကျွမ်းကျင်ရေး အောင်အောင် အောင်အောင်အောင် ပြုစု	ကျား မ	၂၀၁၇/၂၀၁၈	ကျေးဇူးဌာန	ပညာရေးဌာန
	၂		ကျား မ/.....		
	၃		ကျား မ/.....		
	၄		ကျား မ/.....		
	၅		ကျား မ/.....		
အခြား	၀		ကျား မ/.....		
	၂		ကျား မ/.....		
	၃		ကျား မ/.....		
	၄		ကျား မ/.....		
	၅		ကျား မ/.....		