

ပြည်ထောင်စုသမ္မတမြန်မာနိုင်ငံတော်အစိုးရ
စိုက်ပျိုးရေး၊ မွေးမြူရေးနှင့် ဆည်မြောင်းဝန်ကြီးဌာန
ကျေးလက်ဒေသဖွံ့ဖြိုးတိုးတက်ရေးဦးစီးဌာန
ပင်လည်ဘူးမြို့နယ်



လူထုဗဟိုပြုစီမံကိန်း
National Community Driven Development Project
(NCDDP)



ကျေးရွာဖွံ့ဖြိုးရေးအစီအစဉ်
Village Development Plan (VDP)
ရွှေဟင်္သာကျေးရွာ၊ ပင်းမူအုပ်စု



Contents

၁။ ပင်လည်ဘူးမြို့နယ် မြေပုံ	2
၂။ ပင်းမူအုပ်စုမြေပုံ	3
၃။ ကျေးရွာအုပ်စုတွင်ပါဝင်သော ကျေးရွာစာရင်းများ	4
၄။ ကျေးရွာအခြေခံအချက်အလက်များ	4
၅။ လူထုပူးပေါင်းပါဝင်သော လူမှုဆန်းစစ်ခြင်း နှင့် အကဲဖြတ်ခြင်း လုပ်ငန်းစဉ် (PSA/PRA) အကျဉ်းချုပ်.....	6
၆။ ကျေးရွာဖွံ့ဖြိုးရေးအစီအစဉ်အတွက်အသုံးပြုခဲ့သော PRA toolsများနှင့်တစ်ခုချင်းစီအတွက်သုံးသပ် ချက်များ .	8
၇။ ကော်မတီဝင်များရွေးချယ်ခြင်းနှင့်ကျေးရွာဖွံ့ဖြိုးရေးအစီအစဉ်ဆောင်ရွက်မှုမှတ်တမ်းခါတ်ပုံများ	27
၈။ ကော်မတီဝင်များစာရင်း	31
၉။ ပုံစံ ၈-၁။ ကျေးရွာအချက်အလက်	35
၁၀။ ပုံစံ ၈-၂။ စီမံကိန်းစက်ဝန်းအချိန်ဇယား	44
၁၁။ ပုံစံ ၈-၃ ကျေးရွာဖွံ့ဖြိုးရေးဦးစားပေးအစီအစဉ်	50
၁၂။ ပုံစံ ၈-၄။ ကျေးရွာဖွံ့ဖြိုးရေးစီမံကိန်းလုပ်ငန်းခွဲရွေးချယ်ခြင်းပုံစံ	59
၁၃။ အစည်းအဝေး မှတ်တမ်းများ	60
၁၄။ ကဏ္ဍအလိုက်ဦးစားပေးဖွံ့ဖြိုးရေးလုပ်ငန်းစဉ် အနှစ်ချုပ်	64



၁။ ပင်လည်ဘူးမြို့နယ်မြေပုံ

စစ်ကိုင်းတိုင်းဒေသကြီး၊ ကသာခရိုင်
ပင်လည်ဘူးမြို့နယ် UTM မြေပုံ

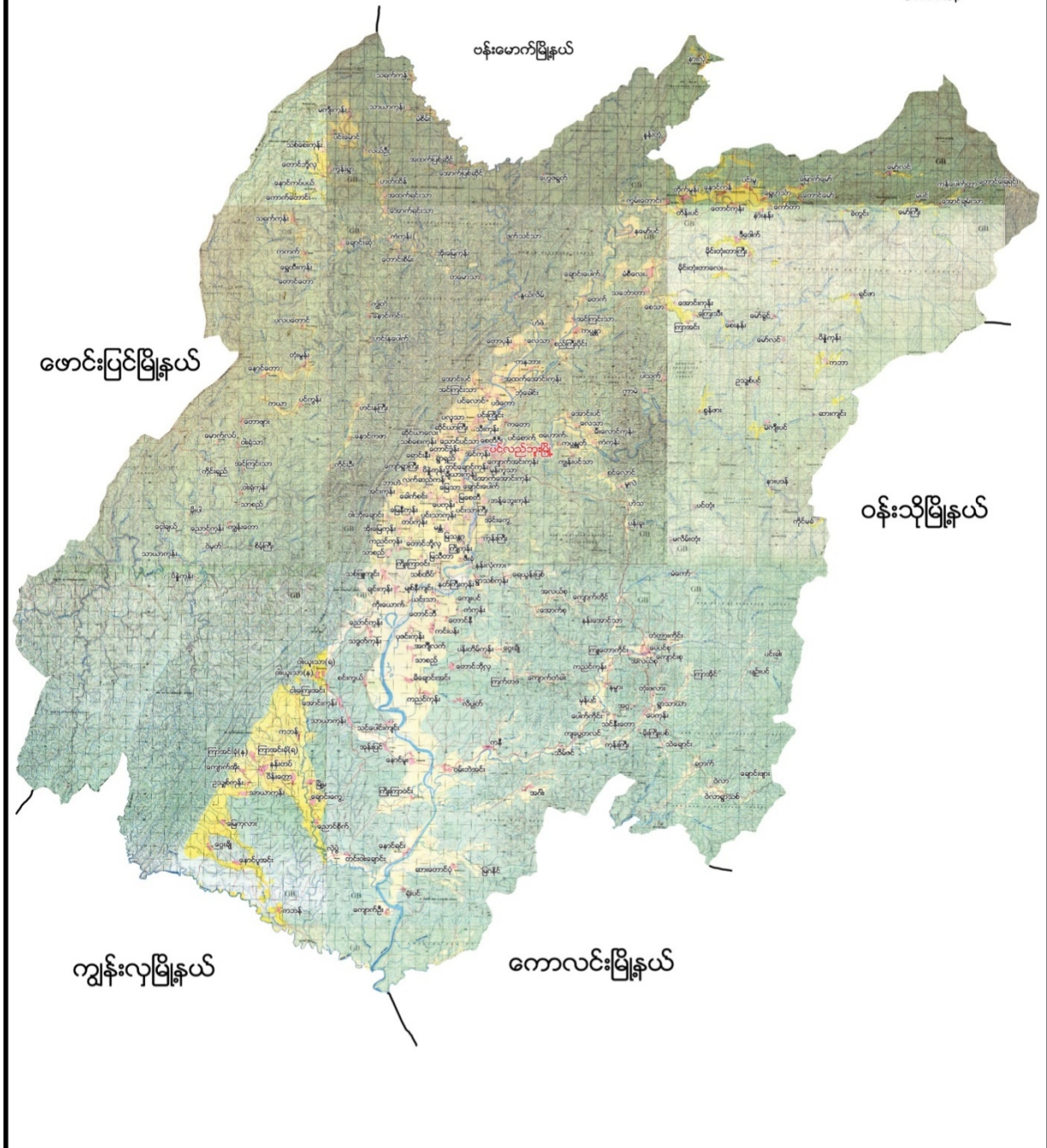



၂။ ပင်းမူအုပ်စုမြေပုံ

ပင်းမူကျေးရွာအုပ်စု

မ

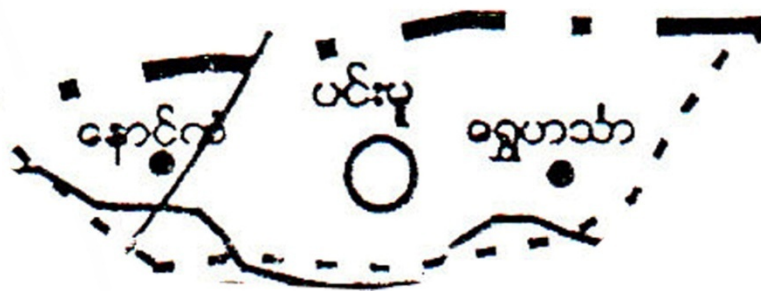

ရည်ညွှန်းချက်

- ကျေးရွာအုပ်စု 
- ကျေးရွာ 
- ချောင်း 
- ကားလမ်း 
- အုပ်စုနယ်နိမိတ် 
- မြို့နယ်နိမိတ် 



၃။ ကျေးရွာအုပ်စုတွင်ပါဝင်သောကျေးရွာစာရင်းများ

ပင်းမူကျေးရွာ၊ ရွှေဟင်္သာကျေးရွာ၊ နောင်ကန်ကျေးရွာတို့ဖြစ်ကြပါသည်။

၄။ ကျေးရွာအခြေခံအချက်အလက်များ

၁။ ကျေးရွာသမိုင်းအကျဉ်း

ရွှေဟင်္သာကျေးရွာသည် ပင်းမူကျေးရွာအုပ်စုတွင် ပါဝင်ပါသည်။ ရွှေဟင်္သာကျေးရွာတွင် ယောလူမျိုးများ စတင်ဝင်ရောက်နေထိုင်ခဲ့ကြပါသည်။ ထို့နောက် ကသည်းစစ်သည် များလည်းဝင်ရောက်၍ ပြည်နယ်ကြီးတစ်ခု တည်ထောင်ရန် ပြည်ကြီးကသည်းကို အဓိက စိုက်ပျိုးခဲ့ကြပါသည်။ ထို့နောက် ဒုတိယအနေဖြင့် ကသည်းငှက်ပျောက်သော စိုက်ပျိုးခဲ့ကြပါသည်။ ထိုအချိန်တွင် ညောင်ပင်သာနှင့် ဝက်ကုန်းဟူ၍ ရွာနှစ်ရွာသာ ရှိသည်။ ညောင်ပင်သာရွာတွင် အင်မတန်ကြီးမားသော ညောင်ပင်ကြီး နှစ်ပင်ရှိသည်။ ထိုညောင်ပင်ကြီးအောက်တွင် မြွေဆိုးကြီးများ နေထိုင်လေ့ရှိကြသည်။

ရှေးအခါက အလောင်းမင်းတရားကြီး၏ စစ်သည်များသည် ထိုညောင်ပင်ကြီးအောက်တွင် စစ်စခန်းချနားစဉ် မြွေများထွက်လာသည့်အတွက် ကုန်းမြင့်ပေါ်သို့ တိမ်းရှောင်ပြေးခဲ့ရသည်။ ထိုနေရာကို ယခုထိတိုင် လောင်းရှောင်ကုန်းဟု ခေါ်နေဆဲပင်ဖြစ်သည်။ ထိုညောင်ပင်ကြီးသည် အဝေးမှ မျော်ကြည့်လျှင် အလွန်သာယာ၍ ဟင်္သာငှက်မောင်နှံသည် ထိုညောင်ကြီးတွင် အချိန်ကြာမြင့်စွာ နားနေခဲ့ကြသည်။ ထိုသည်အား အကြောင်းပြု၍ ရွှေဟင်္သာငှက် နားသည့် ရွာဖြစ်သောကြောင့် ရွှေဟင်္သာရွာဟု အမည်နာမ ခေါ်တွင်ခဲ့ပါသည်။ လက်ရှိအချိန်တွင် အိမ်ထောင်စုပေါင်း(၄၈)အိမ်ရှိပြီး ကဒူးလူမျိုးများနေထိုင်ကြပါသည်။ အဓိက အသက်မွေးဝမ်းကျောင်းလုပ်ငန်းမှာ လယ်စပါးစိုက်ပျိုးခြင်း၊ မြေပဲစိုက်ပျိုးခြင်းနှင့် အခြားသီးနှံများ စိုက်ပျိုးခြင်းများ ဖြစ်ပါသည်။

၃။ ကျေးရွာအိမ်ထောင်စုဇယား

အမျိုးအစား	အိမ်ထောင်စု	ကျား	မ	စုစုပေါင်း
ဗမာ	၄၈	၁၅၇	၁၅၃	၃၁၀

၄။ ထိခိုက်လွယ်အုပ်စု

ထိခိုက်လွယ်အုပ်စု	အိမ်ထောင်စု	ကျား	မ	စုစုပေါင်း
သက်ကြီး	၂၀	၁၀	၁၄	၂၄
မြေယာမဲ့	၂	၅	၅	၁၀
မသန်စွမ်း	၃	၂	၁	၃



၅။ အဓိကစီးပွားရေးလုပ်ငန်းများ

စိုက်ပျိုးရေး	မွေးမြူရေး	အသေးစားစီးပွားရေး	အခြား
စပါး	ကြက်	ဆန်စက်	လယ်ကူလီ
ပဲအမျိုးမျိုး	ဝက်	အရောင်းအဝယ်လုပ်ငန်း	ဆိုင်ကယ်ဝပ်ရှော့
ကြက်သွန်အမျိုးမျိုး	ကျွဲ	ဈေးဆိုင်	
နေကြာ	နွား		

၆။ ကျေးရွာအတွင်းအဓိကပိုင်ဆိုင်မှုများ

ကျေးရွာပိုင်ဆိုင်မှုများ	စိုက်ပျိုးမြေ	စားကျက်မြေ	သစ်တောမြေ	သဲ/ကျောက်ရရှိမှု	ရေတွင်း/ရေကန်	စက်ရေတွင်း
အရေအတွက်	၁၅၂ ဧက	၁၁၂ ဧက	၃၀၀ ဧက	ရှိ	ရှိ	-
ကျေးရွာပိုင်ဆိုင်မှုများ			စပါးကြိတ်စက်		အသေးစားဆည်	ဈေးဆိုင်
အရေအတွက်		-	၃	-	၁	၂

၇။ ကျေးရွာအတွင်းအခြားပိုင်ဆိုင်မှုများ

ကျေးရွာပိုင်ဆိုင်မှုများ	ရေတင်စက်	လယ်ထွန်စက်	ထွန်ထယ်	ကျွဲ	နွား
အရေအတွက်	၅	၁၀	၄၆	၅	၂၀၀
ကျေးရွာပိုင်ဆိုင်မှုများ	ဝက်	ဆိုင်ကယ်	ကျွမ်းကျင်လုပ်သား	လုပ်သား	
အရေအတွက်	၅၀	၃၀	၅	၂၅	

၈။ အခြားကျေးရွာအသုံးပြုနိုင်သော အရင်းအမြစ်/အချက်အလက်များ

အရင်းအမြစ်	ဆေးခန်း	အ.လ.က/အ.ထ.က	ဈေး	ကျွမ်းကျင်လုပ်သား	လုပ်သား	မြေတူးစက်	လမ်းကြိတ်စက်
အရေအတွက်	-	-	-	၁၀	၅၀	-	-



၅။ လူထုပူးပေါင်းပါဝင်သောလူမှုဆန်းစစ်ခြင်းနှင့် အကဲဖြတ်ခြင်းလုပ်ငန်းစဉ် (PSA/PRA) အကျဉ်းချုပ်

စဉ်	အကြောင်းအရာ	ရက်စွဲ	ဦးတည်အုပ်စု	တက်ရောက်သူ			အဓိကဆွေးနွေးချက်များ
				ကျား	မ	ပေါင်း	
၁	ကျေးရွာလူမှုရေးပြ၊ သယံဇာတပြမြေပုံ (Social Map/ Resource Map)	၂၀-၁၇	ရပ်မိရပ်ဖ၊ ကော်မတီဝင်များ	၅၇	၃၆	၉၃	အိမ်အမျိုးအစားများ၊ အခြေခံအဆောက်အအုံများ၊ လမ်းပန်းဆက်သွယ်ရေးအခြေအနေလယ်ယာမြေများ၊ မြစ်ချောင်းများ၊ ရေတွင်းရေကန်များ၊ သစ်တောများ
၂	ကျေးရွာအိပ်မက်ပြမြေပုံ (Dream Map)	၂၀-၁၇	ကျေးရွာစီ/ ထောက်အဖွဲ့၊ ကျေးရွာလူထု	၃၅	၃၅	၇၀	နောင်တစ်ချိန်တွင် ကျေးရွာတွင် ဖြစ်စေချင်သော/ မြင်စေချင်သော အရာများထည့်သွင်းရေးဆွဲခြင်း
၃	ဥစ္စာနေကြွယ်ဝမှုအဆင့်သတ်မှတ်ခြင်း (Wealth Ranking)	၂၀-၁၇	ချမ်းသာ၊ အလယ်အလတ်၊ နွမ်းပါး၊ အလွန်နွမ်းပါးအုပ်စုများ	၃၅	၃၅	၇၀	ကျေးရွာလူမှုစီးပွားအုပ်စုများခွဲခြားသတ်မှတ်နိုင်ရေးအတွက် အခြေခံစံနှုန်းများသတ်မှတ်ခြင်း၊ ကျေးရွာသားများနှင့် အများသဘောတူခွဲခြားသတ်မှတ်ခြင်း
၄	ကျား-မရေးရာကဏ္ဍပိုင်ဆိုင်မှုနှင့်ခွဲခြမ်းစိတ်ဖြာမှု	၂၀-၁၇	ကျေးရွာစီ/ ထောက်အဖွဲ့၊ ကျေးရွာလူထု	၅၇	၃၆	၉၃	ပြဿနာ၊ အခွင့်အရေး၊ လက်ရှိအခြေအနေကိုသိရှိရန် နှင့် ပြောင်းလဲနိုင်သည်ပုံစံများ
၅	ရာသီခွင်ပြပြက္ခဒိန် (Seasonal Calendar)	၂၀-၁၇	ကော်မတီဝင်၊ အမျိုးသမီး၊ အမျိုးသားများ	၃၅	၃၅	၇၀	ရာသီဥတု၊ စိုက်ပျိုးသီးနှံများ၊ လယ်ယာလုပ်ငန်းများ၊ နေ့စားလုပ်ငန်းများ၊ မွေးမြူရေးလုပ်ငန်းများ၊ ဝမ်းစာဖူလုံမှု နှင့် ပွဲတော်များ
၆	ပင့်ကူအိမ်ကွန်ယက် (Spider Web)	၂၀-၁၇	အမျိုးသားများ နှင့် အမျိုးသမီးများ	၅၇	၃၆	၉၃	အမျိုးသားများ နှင့် အမျိုးသမီးများတန်းတူအခွင့်အရေးရရှိမှု နှင့် မရရှိသည့် အကြောင်းအရင်းများ



၇	အဖွဲ့အစည်းချိတ်ဆက်ပုံ (Venn Diagram)	၂၀-၁၇	ကျေးရွာအုပ်ချုပ်ရေးအဖွဲ့၊ ကျေးရွာစီ/ထောက်အဖွဲ့	၅၇	၃၆	၉၃	ကျေးရွာတွင်းရှိအဖွဲ့အစည်းများနှင့် မည်သို့သောလုပ်ငန်းများအတွက် မည်သည့်အဖွဲ့များချိတ်ဆက်လုပ်ကိုင်မှု
၈	အခက်အခဲ၊လုပ်ငန်းနှင့်မျှော်မှန်းချက်များဖော်ထုတ်ခြင်း	၂၀-၁၉	အမျိုးသားများကော်မတီဝင်များ	၂၂	၁၈	၄၀	ဆွေးနွေးထားသောအခြေခံအဆောက်အဦးများနှင့် သက်မွေးဝမ်းကျောင်းလုပ်ငန်းများ၊ ကျန်းမာရေး၊ ပညာရေး။
၉	ကျေးရွာ၏ (၅)နှစ်စာဦးစားပေးအစီအစဉ်ပြဇယား (Metric Ranking)	၂၀-၁၉	အမျိုးသားအုပ်စု၊ အမျိုးသမီးအုပ်စု၊ လူငယ်အုပ်စု၊ ရပ်မိရပ်ဖအုပ်စု	၂၂	၁၈	၄၀	အကျိုးပြုဦးရေ၊ အကျိုးခံစားခွင့်နှင့် အဓိကလိုအပ်ချက်များပေါ်မူတည်၍ ဆုံးဖြတ်သည်။



၆။ ကျေးရွာဖွံ့ဖြိုးရေးအစီအစဉ်အတွက် အသုံးပြုခဲ့သော PRA tools များနှင့် တစ်ခုချင်းစီအတွက်သုံးသပ်ချက်များ

၆.၁(က)။ကျေးရွာလူမှုရေးပြမြေပုံ နှင့် သုံးသပ်ချက်





ဆွေးနွေးချက်

ရွှေဟင်္သာကျေးရွာ၏ ရာသီဥတုအခြေအနေ ၊ စိုက်ပျိုးရေး ၊ မွေးမြူရေး ၊ နေ့စားလုပ်ငန်း ၊ သဘာဝဘေးအန္တရာယ် ၊ အလုပ်သမားရှားပါးမှုနှင့် ရာသီအလိုက်ပွဲတော်များကို အုပ်စုဖွဲ့၍ဆွေးနွေးခဲ့ပါသည်။

သုံးသပ်ချက်

ရာသီဥတု-တပို့တွဲလ လယ်မှ စ၍ နယုန်လအထိ နွေရာသီဖြစ်ပါသည်။ နယုန်လ လယ် မှ စ၍ တော်သလင်း လအထိ မိုးရာသီ ဖြစ်ပါသည်။ သီတင်းကျွတ်လ မှ စတင်၍ တပို့တွဲလ လယ်အထိ ဆောင်းရာသီ ဖြစ်ပါသည်။

စိုက်ပျိုးရေး နယုန်လတွင် စပါးစိုက်ပျိုးရန် ပျိုးထောင်ကြပြီး ဝါဆိုလတွင် ကောက်စိုက်ကြပါသည်။ စိုက်ပျိုးရေးလုပ်ငန်းမှ တစ်နေ့ဝင်ငွေ ၃၀၀၀ ကျပ်၊ တစ်လ ဝင်ငွေ ၉၀၀၀၀ ကျပ် နှင့် တစ်နှစ်ဝင်ငွေ ၇၀၀၀၀၀ ကျပ် ရရှိပါသည်။ မြေစိုက်ပျိုးခြင်းကိုတိုင်တိုင်စိုက်ပျိုးကြပါသည်။ တစ်နှစ်ဝင်ငွေကျပ်၇၅၀၀၀၀ ခန့် ရရှိပါသည်။ မိသားစုဝင်ငွေအဖြစ် တဘက်တလမ်းမှ အပိုဝင်ငွေရရှိပါသည်။

မွေးမြူရေး မွေးမြူရေး လုပ်ငန်းများကို ရာသီ/မရွေးလုပ်ကိုင်ကြပါသည်။ လုပ်ငန်းခွင်အတွက် ကျွဲ၊ နွားများမွေးမြူပြီး အိမ်ခြေထက်ဝက်ခန့် မှာ ကြက်၊ဝက်များမွေးမြူကြပါသည်။

နေ့စားလုပ်ငန်း ဝါဆို၊ဝါခေါင်လတွင် လယ်ယာလုပ်ငန်းခွင် များရှိခြင်းကြောင့် ဝင်ငွေရရှိပါသည်။ သီတင်းကျွတ်၊ တန်ဆောင်မုန်း နှင့် နတ်တော် လများတွင်စပါးရိတ်သိမ်းခြွေလှေ့ခြင်း လုပ်ငန်းများ ရှိခြင်းကြောင့် ဝင်ငွေရရှိပါသည်။ နေ့စားလုပ်ငန်းမှ တစ်နေ့ဝင်ငွေ ၄၀၀၀ ကျပ်၊ တစ်လ ဝင်ငွေ ၁၂၀၀၀၀ကျပ် နှင့် တစ်နှစ်ဝင်ငွေ ၅၀၀၀၀၀ ကျပ် ရရှိပါသည်။

သဘာဝဘေးအန္တရာယ် ခြောက်များချောင်းများမှတောင်ကျချောင်းကြီးခြင်း၊ချောင်းရေလာ ခြင်းများကြောင့်ရံဖန်ရံခါစပါးခင်းများရေလွှမ်းပါသည်။လေပြင်းကျရောက်တတ်သည့်အခါလည်းရှိပါသည်။

ဝမ်းစာဖူလုံမှု ဝါခေါင်၊ တော်သလင်းလများတွင် စပါးကုန်ချိန်ဖြစ်၍ ဝမ်းစာရှားပါးမှုပြဿ နာရှိပါသည်။

အလုပ်သမားရှားပါးမှု အလုပ်သမား ရှားပါးမှု မရှိပါ။ ပွင့်လင်းရာသီတွင် ရွှေ့ပြောင်း လုပ်သား သွားလာမှု ရှိပါသည်။

ပွဲတော်များ တန်ခူးလတွင် သင်္ကြန်ပွဲတော် ပြုလုပ်ပါသည်။ ဝါဆိုလတွင် သင်္ကန်းကပ်ပွဲတော် ရှိပါသည်။ သီတင်းကျွတ်လတွင် မီးထွန်းပွဲတော်ရှိပါသည်။ တပေါင်းလတွင် အလှူပွဲများရှိပါသည်။

သောက်သုံးရေ ကျေးရွာတွင်းရှိ လက်တူးတွင်းနှင့် ပိုက်တွင်းများမှ ရေကို အသုံးပြုပါသည်။ နွေရာသီတွင်သောက်သုံးရေအခက်အခဲရှိသောကြောင့် စီမံကိန်းဒုတိယနှစ်တွင် စိမ့်စမ်းရေပိုက်သွယ်ခြင်းဖြင့် ရယူအသုံးပြုပါသည်။

အခြား ရွာ၏အရှေ့ဘက် ကုန်းမြင့်တွင် ဘုန်းကြီးကျောင်း၊ ဇရပ်နှင့်ဓမ္မာရုံ ရှိပါသည်။



၆.၁(ခ)။ကျေးရွာအရင်းအမြစ်ပြမြေပုံနှင့်သုံးသပ်ချက်





ဆွေးနွေးချက်

ကျေးရွာပတ်ဝန်းကျင်ရှိ ရရှိသုံးစွဲနိုင်သော သဘာဝအရင်းအမြစ်များ ၊ စီးပွားရေး လုပ်ကိုင် စားသောက်ရသောအရင်းအမြစ်များနှင့် အရင်းအမြစ်နှင့်ဆက်စပ်သော ပြဿနာများကို အုပ်စုဖွဲ့ဆွေးနွေး ခဲ့ပါသည်။

သုံးသပ်ချက်

ပတ်ဝန်းကျင်ရှိအရင်းအမြစ်များ ရွာပတ်ဝန်းကျင်ရှိ သစ်တောများမှ ထင်းထုတ်ယူ သုံးစွဲနိုင် ပါသည်။ လယ်မြေအများစုသည် မိုးရေနှင့် စိုက်ပျိုးရသည့်အတွက် မိုးခေါင်သော နှစ်များတွင် စိုက်ပျိုးရေး လုံလောက်မှု မရှိပါ။ ကျေးရွာ၏ ပတ်ပတ်လည်တွင် လယ်/ယာမြေများ ရှိပါသည်။ ကျေးရွာပတ်ဝန်းကျင်တွင် တောင်ကုန်းများ ရှိခြင်းကြောင့် တပိုင်တနိုင် တောင်ယာစိုက်ပျိုးခြင်းများ ပြုလုပ်ပြီး မိသားစုအတွက် ဝမ်းစာအတွက် ထောက်အပံ့ ရရှိပါသည်။ သစ်တောအတွင်းမှ ဆေးဘက်ဝင်သစ် ဥသစ်ဖုများ၊ အင်ကြင်းစက်များ၊ ပန်းရိုးများဆိုးဆေးလုပ်ငန်းသုံးသစ်ခေါက်များရရှိခြင်းကြောင့် ဝင်ငွေရရှိကြပါသည်။

စီးပွားရေးလုပ်ကိုင်စားသောက်ရသောအရင်းအမြစ် လယ်/ယာ မြေများကို အသုံးပြု၍ စပါး၊ နှမ်းနှင့် မြေပဲများကို အဓိကထား စိုက်ပျိုးကြပါသည်။ မြေပဲနှင့် ဟင်းသီးဟင်းရွက်ခြံများ စိုက်ပျိုး လုပ်ကိုင်ကြပါသည်။ တိုးချဲ့စိုက်ပျိုးရန် လိုအပ်ပါသေးသည်။

အရင်းအမြစ်နှင့်ဆက်စပ်သောပြဿနာများ ရွာ၏အရှေ့ဘက် နားမော်ချောင်းမှ စိုက်ပျိုးရေးအတွက် ရေရရှိပြီး တခါတရံ ရေးကြီးပါက လယ်ကွင်းများ ရေဖုံးလွှမ်းတတ်ပြီး စပါးသီးနှံ ပျက်စီးတတ်ပါသည်။ သီးနှံများဖြစ်ထွန်းမှု နည်းပါသည်။ စပါးအထွက်နှုန်း နည်းခြင်းကြောင့် အကြွေးတင်ရှိမှုများ ရှိလာပါသည်။ လမ်းပန်းဆက်သွယ်ရေး ကောင်းမွန်မှုမရှိသောကြောင့် ထွက်ကုန်များ အချိန်မှီ တင်ပို့မရောင်းချနိုင်ခြင်းကြောင့် ဝင်ငွေနည်းကြပါသည်။ ချောင်းရေနှင့် လယ်ယာမြေများကို အသုံးပြု၍ သီးနှံများ ပိုမိုစိုက်ပျိုးထုတ်လုပ်သင့်ပါသည်။



၆.၂။ကျေးရွာအိမ်မက်ပြမြေပုံနှင့် သုံးသပ်ချက်





ဆွေးနွေးချက်

အမျိုးသား/အမျိုးသမီးဆိုင်ရာ သုံးသပ်ခြင်းပင့်ကူအိမ်ကို ဆွေးနွေးရာတွင် (၁) ပူးပေါင်းပါဝင်မှု၊ (၂) အလုပ်အကိုင်အခွင့်အလမ်းရရှိမှု၊ (၃) တန်းတူ အခွင့်အရေးရရှိမှု၊ (၄) ခေါင်းဆောင်နိုင်မှု၊ (၅) ပညာသင်ယူ တတ်မြောက်မှု၊ (၆) ဆုံးဖြတ်ချက်ချနိုင်မှု၊ (၇) အရင်းအမြစ်ပေါ်လက်လှမ်းမီမှု၊ (၈) ဝင်ငွေရရှိမှုဟူ၍ အပိုင်း(၈) ပိုင်းအား ပင့်ကူအိမ်ပုံစံဖြင့် ဆွေးနွေးခဲ့ကြပါသည်။

သုံးသပ်ချက်

ရပ်ရေးရွာရေးတွင်ပူးပေါင်းပါဝင်မှု- ရပ်ရေးရွာရေးတွင် ပူးပေါင်းပါဝင်မှုတွင် အမျိုးသားများထက် အမျိုးသမီးများက ပို၍ပါဝင်ကြောင်း တွေ့ရှိရပါသည်။ အမျိုးသားများမှလည်း ပူးပေါင်းပါဝင်မှုအဆင့်တိုးရန်လိုအပ်နေပါသေးသည်။ ဝင်ငွေရရှိမှု- အမျိုးသမီးများ၏ ဝင်ငွေရရှိမှုမှာ အမျိုးသားများအောက်အဆင့်(၂)အောက်သာ ရောက်ရှိနေပြီး အမျိုးသားများသာ ဝင်ငွေပိုရရှိနေသည့် အနေအထားတွေ့ရပါသည်။ အမျိုးသားများကအပြင်ထွက်စီးပွားရှာနေချိန်တွင်အမျိုးသမီးများကအိမ်မှုကိစ္စ၊ သားသမီးကိစ္စများဆောင်ရွက်နေရသောကြောင့် ဖြစ်ပါသည်။ ထို့ကြောင့် အမျိုးသမီးများ၏ ဝင်ငွေနှင့် အလုပ်အကိုင်အခွင့်အလမ်း ရရှိရေးဆောင်ရွက်ရန် လိုအပ်ပါသည်။ အလုပ်အကိုင်အခွင့်အလမ်း- အလုပ်အကိုင် အခွင့်အလမ်းရရှိမှုတွင် အမျိုးသမီးများက အမျိုးသားများထက် အနည်းငယ်ပိုမိုနေပြီး စိုက်ပျိုးရာသီပြီးချိန် အမျိုးသားများက ရွှေ့ကျင်းများသို့သွား ရောက်လုပ်ကိုင်နေကြ၍ ဖြစ်ပါသည်။ ပညာတတ်မြောက်မှု- ပင်မကျေးရွာအနေဖြင့် ပညာသင်ကြားခွင့်နှင့် ပညာတတ်မြောက်မှုတွင် အမျိုးသားများနှင့် အမျိုးသမီးများသည် တန်းတူအခွင့်အရေး ရရှိကြပါသည်။ ကျေးရွာတွင် မူလတန်းကျောင်းရှိပြီး အခြေခံ ပညာရေးကို လက်လှမ်းမီသည့် အနေအထား ရှိပါသည်။ အရင်းအမြစ်ပေါ်လက်လှမ်းမီမှု- ရင်းအမြစ်ပေါ် အမှီပြု၍ အသက်မွေးဝမ်းကြောင်းပြုနိုင် အမျိုးသမီးများ သာနေတာတွေ့ရပါသည်။ အကြောင်းမှာ တောတောင်များအမှီပြု၍ လုပ်ဆောင်သော လုပ်ငန်းများက အမျိုးသားများထက် အမျိုးသမီးများက ပို၍ လုပ်ကိုင်နေကြခြင်းကြောင့် ဖြစ်ပါသည်။ ဆုံးဖြတ်ချက်ချမှု- အမျိုးသမီးများအား အလေးထားမှုနည်းပါးခြင်း ကြောင့်ဆုံးဖြတ်ချက်ချခြင်း လုပ်ငန်းများတွင် အားနည်းနေမှုများ ရှိပါသည်။ ထို့ကြောင့် အမျိုးသမီးများအား အလေးထားမှုများ ပိုမိုပြုလုပ်ပေးသင့်ပါသည်။ သို့မှသာ တန်းတူအခွင့်အရေး ရရှိမည်ဖြစ်ပါသည်။ ရပ်ရေးရွာရေးကိစ္စရပ်ရေး- ရပ်ရေးရွာရေးကိစ္စများတွင် အရေးပါမှုနှင့် ဆုံးဖြတ်ချက်ချသည့် နေရာများတွင် အမျိုးသမီးများ၏ အဆင့်နေရာသည် အဆင် . ကွာဟမှုရှိနေပြီး တန်းတူမှု မရရှိသေးပါ။ ထို့ကြောင့် အမျိုးသမီးများအား နေရာပေးမှုမှာ အစဉ်အလာအရ အမျိုးသားများက နေရာယူထားပြီး အမျိုးသမီးများကလည်း နေရာယူ တတ်ရန် နှင့် စွမ်းဆောင်ရည်ရှိရန် လိုအပ်နေပါသေးသည်။



၆.၃။ ဥစ္စာနေကြွယ်ဝမှုအဆင့်သတ်မှတ်ခြင်း (Wealth Ranking)

အဆင့်	အခြေခံစံနှုန်းများ၊ ညွှန်းကိန်းများ	အိမ်ထောင်စု	ရာခိုင်နှုန်း
ချမ်းသာ	အိမ်အခြေအနေ၊ သွပ်မိုးခြေတံရှည်၊ ပျဉ်ကာ လယ်ယာ၊ ၄ ဧကနှင့်အထက် ကျွဲ၊ နွား ၂ ကောင်အထက် အခြား၊ ဆိုင်ကယ်၊ ထွန်စက်၊ ဖုန်း၊ စပါးကြိတ်စက်၊ TV	၁၂	၂၅
အလယ်အလတ်	အိမ်၊ သက္ကယ်မိုး၊ ဝါးထရံကာ၊ ပျဉ်ခင်း၊ ခြေတံရှည် လယ်ယာ၊ ၂ ဧက ကျွဲ၊ နွား ၄ ကောင် အခြား၊ ဆိုင်ကယ်၊ TV	၃၄	၇၁
နွမ်းပါး	အိမ်၊ ဝါးထရံကာ၊ ဝါးခင်း၊ သက္ကယ်မိုး၊ အိမ်ငယ် လယ်ယာ၊ မရှိ ကျွဲ၊ နွား၊ ၂ ကောင် အခြား၊ မရှိ	၂	၄
	စုစုပေါင်း	၄၈	၁၀၀%



၆.၄။ ကျား-မ ရေးရာကဏ္ဍ၊ ပိုင်ဆိုင်မှုနိမ့်နိမ့်ခြမ်းစိတ်ဖြာခြင်း

ဒို့စသို့ နိမ့်နိမ့်ခြမ်းစိတ်ဖြာခြင်း

ကျား - မ

ကျား			မ		
၁	၂	၃	၁	၂	၃
၁၅/၁၀၀			၁၅/၁၀၀		
၁၁၆၅၀၀			၁၁၆၅၀၀		
၅၅			၅၅		
ကောတွန်ပစ္စည်း			ကောတွန်ပစ္စည်း		
မြေပဲ			မြေပဲ		
ချောင်း			ချောင်း		
ရိက္ခာမျိုးကွဲ			ရိက္ခာမျိုးကွဲ		
ဝါး			ဝါး		
၈၀၆/၁၁၀			၈၀၆/၁၁၀		

ကျား - မ



ဆွေးနွေးချက်

အမျိုးသား/အမျိုးသမီးများ ပိုင်ဆိုင်မှုခွဲခြားစိပ်ဖြာရာတွင် အမျိုးသမီးများ အသုံးပြုသော အရင်းအမြစ်များ/ ပစ္စည်းများ ၊ အမျိုးသားများ အသုံးပြုသော အရင်းအမြစ်များ/ ပစ္စည်းများအား ဆွေးနွေးခြင်းနှင့် ထိန်းချုပ်ခြင်းများကို ဆွေးနွေးခဲ့ပါသည်။

သုံးသပ်ချက်

အရင်းအမြစ်သုံးစွဲမှုတွင် သဲ၊ ကျောက်၊ စိုက်ပျိုးရေး၊ တောထွက်ပစ္စည်းများ၊ သစ်တော၊ စပါးစာသင် ကျောင်း၊ လယ်ယာမြေအစရှိသော အရင်းအမြစ်များကို အမျိုးသမီးနှင့် အမျိုးသားနှစ်ဦးစလုံးမှ အသုံးပြုနေကြခြင်း ဖြစ်သည်။ အရင်းအမြစ်များ ထိန်းချုပ်မှုတွင် အမျိုးသမီးများနှင့် အမျိုးသားများသည် အခွင့်အရေးတန်းတူအခွင့် အရေးရှိပြီး တန်းတူဆုံးဖြတ်ခွင့်ရှိကြပါကြောင်း သုံးသပ်မိပါသည်။



ဆွေးနွေးချက်

ရာသီဥတုအခြေအနေမှာ တရူး၊ ကဆုန်၊ ပြာသို၊ တပို့တွဲ၊ တပေါင်း စသည့် လများတွင် သာယာပြီး ကျန်သည့်လများတွင် မိုးရွာကြောင်း၊ တခါတရံလေပြင်းများလည်း တိုက်ခတ်ကြောင်း ဆွေးနွေးခဲ့ပါသည်။ စိုက်ပျိုးသီးနှံများကို မိုးတွင်းကာလများတွင် အများဆုံးစိုက်ပျိုးကြသည်။ အဓိက စိုက်ပျိုးသီးနှံများမှာ စပါး၊ ပဲ၊ နှမ်း၊ နေကြာ၊ ဟင်းသီးဟင်းရွက်များကို စိုက်ပျိုးကြသည်။ ကျွဲ၊ နွား၊ ကြက်၊ ဝက်များကို ဆယ့်နှစ်ရာသီ ပတ်လုံး တစ်ပိုင်တစ်နိုင် မွေးမြူကြသည်။

နေ့စားလုပ်ငန်းကို လယ်ယာလုပ်ငန်းခွင်ချိန်တွင်သာ လုပ်ရလေ့ရှိကြောင်း ဆွေးနွေးကြ သည်။ သဘာဝဘေးအန္တရာယ်ကို မိုးဦးကာလများတွင် အနည်းငယ် ကြုံတွေ့ရလေ့ရှိသည်။ လုပ်ငန်းခွင် ချိန်တွင် လုပ်သားရှားပါးမှုနှင့် ကြုံတွေ့ရပြီး ကျန်သည့်အချိန်များတွင် လုပ်သား ပေါများပါသည်။ ဝမ်းစာဖူလုံမှုတွင် စပါးပေါ်ချိန်တွင် ဝမ်းစာဖူလုံမှုရှိပြီး စိုက်ပျိုးသည့်အချိန်တွင် ဝမ်းစာလုံခြင်း မရှိပါ။ ရာသီပွဲတော်များကို လစဉ်လတိုင်း ကျင်းပခြင်းမရှိဘဲ တန်ခူး၊ ကဆုန်၊ ဝါဆို၊ တော်သလင်း၊ သီတင်းကျွတ်၊ တပို့တွဲနှင့် တပေါင်းလများတွင် ပြုလုပ်လေ့ရှိကြောင်း ဆွေးနွေးခဲ့ကြပါသည်။

သုံးသပ်ချက်

စီမံကိန်းလုပ်ငန်းခွဲများ အကောင်အထည်ဖော်ဆောင်ရွက်ရာတွင် ပွင့်လင်းရာသီရောက်မှ သာ ဆောင်ရွက်သင့်သည်။ အဘယ်ကြောင့်ဆိုသော် နန်းတပ်ကျေးရွာလူထုအားလုံး လယ်ယာလုပ်ငန်းကို အဓိကထား လုပ်ကိုင်ကြသည့်အတွက် မိုးတွင်းကာလ၊ ဆောင်းတွင်းကာလများတွင် လယ်ယာလုပ်ငန်းခွင်နှင့် တိုက်ဆိုင်သောကြောင့် အလုပ်သမားရှားပါးခြင်း ကျေးရွာဖွံ့ဖြိုးတိုးတက်ရေး အတွက် အချိန်မပေးနိုင်ခြင်း စသည့် အခက်အခဲများနှင့် ကြုံတွေ့ရသည့်အတွက် အောင်မြင်သင့်သလောက် မအောင်မြင်နိုင်ပါ။ ထို့ကြောင့် ရာသီဥတုသာယာပြီး ကျေးရွာလူထုအားလုံး ပါဝင်လုပ်ဆောင်နိုင်သည့် ပွင့်လင်းရာသီတွင် လုပ်ငန်းခွဲများလုပ်ဆောင်သင့်ပါကြောင်း သုံးသပ်မိပါသည်။



၆.၆။ ပင့်ကူအိမ်ကွန်ယက် နှင့် သုံးသပ်ချက်





ဆွေးနွေးချက်

ရပ်ရေးရွာရေးတွင်ပူးပေါင်းဖက်ရပ်ရေးရွာရေးတွင်ပူးပေါင်းပါဝင်မှု တွင် အမျိုးသမီးများက အမျိုးသားများထက်ပို၍ ပါဝင်ကြောင်းတွေ့ရှိရပါသည်။ ပူးပေါင်းပါဝင်မှု အဆင့်တိုးရန်လိုအပ်နေပါသေးသည်။

ဝင်ငွေရရှိမှုအမျိုးသမီးများ၏ ဝင်ငွေရရှိမှုမှာ အမျိုးသားများအောက် အဆင့်(၁)အောက်သာ ရောက်ရှိနေပြီး အမျိုးသားများသာ ဝင်ငွေပိုရရှိနေသည့် အနေအထားတွေ့ရပါသည်။ အမျိုးသားများက အပြင်ထွက် စီးပွားရှာနေချိန်တွင် အမျိုးသမီးများက အိမ်မှုကိစ္စ၊ သားသမီးကိစ္စများ ဆောင်ရွက် နေရသောကြောင့် ဖြစ်ပါသည်။ ထို့ကြောင့်အမျိုးသမီးများ၏ ဝင်ငွေနှင့်အလုပ်အကိုင် အခွင့်အလမ်းရရှိရေး ဆောင်ရွက်ရန်လိုအပ်ပါသည်။

အလုပ်အကိုင်အခွင့်အလမ်း အလုပ်အကိုင်အခွင့်အလမ်းရရှိမှုတွင် အမျိုးသားများက အမျိုးသမီးများထက် အနည်းငယ်ပိုမိုနေပြီး စိုက်ပျိုးရာသီပြီးချိန် အမျိုးသားများက ရွှေ့ကျင်းများသို့ သွားရောက်လုပ်ကိုင်နေကြ၍ ဖြစ်ပါသည်။

ပညာတတ်မြောက်မှု ရွှေ့ဟင်္သာကျေးရွာအနေဖြင့် ပညာသင်ကြားခွင့်နှင့် ပညာတတ်မြောက်မှုတွင် အမျိုးသမီးများ ပိုအခွင့်အရေးရရှိသည်ကို တွေ့မြင်ရပါသည်။ ကျေးရွာတွင် မူလတန်းကျောင်းရှိပြီး အခြေခံ ပညာရေးကို လက်လှမ်းမီသည့် အနေအထား ရှိပါသည်။

အရင်းအမြစ်အပေါ်လက်လှမ်းမီမှု အသက်မွေးဝမ်းကြောင်းပြုနိုင်မှုမှာ အမျိုးသားများ သာနေသည်ကို တွေ့ရပါသည်။ အကြောင်းမှာ တောတောင်များ အမှီပြု၍ လုပ်ဆောင်သော လုပ်ငန်းများက အမျိုးသမီးထက် အမျိုးသားများက ပို၍ လုပ်ကိုင်နိုင်ခြင်းကြောင့်ဖြစ်ပါသည်။

ဆုံးဖြတ်ချက်ချမှု အမျိုးသမီးများအား အလေးထားမှု နည်းပါးခြင်းကြောင့် ဆုံးဖြတ်ချက်ချခြင်း လုပ်ငန်းများတွင် အားနည်းနေမှုများ ရှိပါသည်။ ထို့ကြောင့် အမျိုးသမီးများအား အလေးထားမှုများ ပိုမိုပြုလုပ်ပေးသင့်ပါသည်။ သို့မှသာ တန်းတူအခွင့်အရေး ရရှိမည် ဖြစ်ပါသည်။

ရပ်ရေးရာရေးတွင်ဆင်းဆောင်မှု ရပ်ရေးရွာရေး ကိစ္စများတွင်အရေးပါမှုနှင့် ဆုံးဖြတ်ချက်ချသည့် နေရာများတွင် အမျိုးသမီးများ၏ အဆင့်နေရာသည် အနည်းငယ် ကွာဟမှုရှိနေပြီး တန်းတူမှု မရရှိသေးပါ။ ထို့ကြောင့် အမျိုးသမီးများအား နေရာပေးမှုမှာ အစဉ်အလာအရ အမျိုးသားများက နေရာယူထားပြီး အမျိုးသမီးများကလည်း နေရာယူ တတ်ရန် နှင့် စွမ်းဆောင်ရည်ရှိရန် လိုအပ်နေပါသေးသည်။



၆.၇။ပင်းပုံစံကိုသုံးပြု၍အဖွဲ့အစည်းများချိတ်ဆက်မှုနှင့် သုံးသပ်ချက်





ဆွေးနွေးချက်

ကျေးရွာတွင်းရှိအဖွဲ့အစည်းများ ချိတ်ဆက်ဆောင်ရွက်မှုများအားဆွေးနွေးခြင်းကျေးရွာတွင်းရှိ အဖွဲ့အစည်းများနှင့်ကျေးရွာအုပ်စုအတွင်းရှိအဖွဲ့အစည်း၊ မြို့နယ်ရှိအဖွဲ့အစည်းများနှင့်ချိတ်ဆက်ဆောင်ရွက်မှုများကို အုပ်စုဖွဲ့၍ ဆွေးနွေးခဲ့ပါသည်။

သုံးသပ်ချက်

ကျေးရွာလူထုနှင့် အဖွဲ့အစည်းများ ချိတ်ဆက်ဆောင်ရွက်နေသည့် အနေအထားမှာ အုပ်ချုပ်ရေးအဖွဲ့၊ ကျောင်းကော်မတီအဖွဲ့၊ မီးသတ်တပ်ဖွဲ့၊ သက်ကြီးရွယ်အိုအဖွဲ့၊ ပြည်သူ့ကာကွယ်ရေး၊ သမဂ္ဂဗဟိုအဖွဲ့၊ အမျိုးသား၊ အမျိုးသမီးများအဖွဲ့၊ ကျေးရွာစီမံကိန်းအထောက်အကူပြုကော်မတီ၊ ဂေါပက၊ ဓမ္မစင်္ကြာအဖွဲ့၊ ရပ်မိရပ်ဖအဖွဲ့များနှင့်ကျေးရွာဖွံ့ဖြိုးတိုးတက်ရေးကျေးရွာအကျိုးပြုလုပ်ငန်းများချိတ်ဆက်ဆောင်ရွက်ကြပါသည်။

ကျေးရွာပြင်ပအဖွဲ့အစည်းများကျေးရွာပြင်ပရှိအဖွဲ့အစည်းများနှင့် ချိတ်ဆက်ဆောင်ရွက်နေမှု အနေအထားမှာ မြို့နယ်အထွေထွေ အုပ်ချုပ်ရေးဦးစီးဌာန၊ ပညာရေးဌာန၊ ကျန်းမာရေးဌာန၊ ကျေးလက်ဒေသဖွံ့ဖြိုးတိုးတက်ရေးဦးစီးဌာန၊ လူထုဗဟိုပြုစီမံကိန်း၊ တိ/မွေးကု၊ သစ်တော၊ သမ၊ စိုက်ပျိုးရေး၊ မြေစာရင်းဌာနများနှင့် ချိတ်ဆက် ဆောင်ရွက်မှုရှိပြီး ကျေးရွာသား များအနေဖြင့် သက်ဆိုင်ရာကဏ္ဍအလိုက် လိုအပ်သောအကူအညီ တောင်းခံမှုမှာ မရှိသလောက်နည်းပါး ပါသည်။



၆.၈။အခက်အခဲ၊လုပ်ငန်း၊မျှော်မှန်းချက်ဖော်ထုတ်ခြင်း

(ပင်းချ) အုပ်စု၊ (ရွှေဟင်္သာ) ကျေးရွာ အခက်အခဲ၊လုပ်ငန်း၊မျှော်မှန်းချက်များဖော်ထုတ်ခြင်း (အကျုံးဝင်သောလုပ်ငန်းများ)

ဦးစားပေးအဆင့်	အခက်အခဲ	လုပ်ငန်း	မျှော်မှန်းချက်	အမျိုးသမီးအဖွဲ့	အမျိုးသားအဖွဲ့	ဆောင်ရွက်ခဲ့သည့်/မည့်နှစ်
၀။	မိန့်စစ်ခံလေ့ထွက်ရန် ရေကန်မြေစိမ့်စားလေ့ထွက်တာနဲ့အခြား	စာသင်ကျောင်း၊ စာသင်ကျောင်း၊ ပြင်ဆင်ခြင်း	သောက်ပုံ၊ ရေ ချော့ခေါ်ချော့	✓	✓	၂၀၁၅
၁။	မိန့်စစ်ခံများမကောင်းခြင်း	စာသင်ကျောင်း၊ ပြင်ဆင်ခြင်း	ကျန်ဆေးစောင့်ကြည့်ရေးအဖွဲ့	✓	✓	၂၀၁၆
၂။	စာသင်ကျောင်းများမကောင်းခြင်း	စာသင်ကျောင်း၊ ပြင်ဆင်ခြင်း	ကျန်ဆေးစောင့်ကြည့်ရေးအဖွဲ့	✓	✓	
	ခြင်း၊စာပေမဟုတ်ဘဲ၊ ပြုပြင်မှု	ပြုပြင်ဆောင်ရွက်ခြင်း	လူ့စွမ်းအားအဖွဲ့	✓	✓	
	အစားအသုံး	အစားအသုံး	မော်ဒယ်ကျောင်း	✓	✓	
၃။	မူကြမ်းရွယ်ကလေးငယ်များ	ကျောင်းပြင်ဆင်ခြင်း	ကျောင်းပြင်ဆင်ရေးအဖွဲ့	✓	✓	
	မညာသင်ကြားရေးအဖွဲ့	ကျောင်းပြင်ဆင်ခြင်း	ကျောင်းပြင်ဆင်ရေးအဖွဲ့	✓	✓	
	ခြင်း	ကျောင်းပြင်ဆင်ခြင်း	ကျောင်းပြင်ဆင်ရေးအဖွဲ့	✓	✓	
၄။	ကျွန်းစားများမကောင်းခြင်း	ကျွန်းစားများမကောင်းခြင်း	ကျွန်းစားများမကောင်းခြင်း	✓	✓	
၅။	ကျွန်းစားများမကောင်းခြင်း	ကျွန်းစားများမကောင်းခြင်း	ကျွန်းစားများမကောင်းခြင်း	✓	✓	
	ကျွန်းစားများမကောင်းခြင်း	ကျွန်းစားများမကောင်းခြင်း	ကျွန်းစားများမကောင်းခြင်း	✓	✓	
	ခြင်း	ကျွန်းစားများမကောင်းခြင်း	ကျွန်းစားများမကောင်းခြင်း	✓	✓	

ပါဝင်ဆွေးနွေးသူ ကဦး (၂) ဦး၊ မ (၀၈) ဦး၊ ရက်စွဲ၊ ၂၀၁၀-၂၀၁၇ နှစ်တမ်းစာသံ (လူထုစည်းရုံးရေးအဖွဲ့) ဦး/ဒေါ် ဆင်ဖြူ



ဆွေးနွေးချက်

အမျိုးသမီး၊အမျိုးသားအုပ်စုများမှ ကျေးရွာ အခက်အခဲများကိုဦးစွာဆွေးနွေးခြင်း၊ မျှော်မှန်းချက်ကိုဆွေးနွေးခြင်း၊အခက်အခဲများကို ဖြေရှင်းနိုင်ရေးအတွက် ဆောင်ရွက်ရမည့် လုပ်ငန်းများ ကိုဆွေးနွေးခဲ့ကြပါသည်။

သုံးသပ်ချက်

ဆွေးနွေးရရှိလာသော ကျေးရွာဖွံ့ဖြိုးရေး လုပ်ငန်းများ အား သက်ဆိုင်ရာ အဖွဲ့အစည်းများနှင့်ချိတ်ဆက်ဆောင်ရွက်သွားရန်လိုအပ်ကြောင်း၊ ကျေးရွာခွဲခေါင်းဆောင်များ၊အုပ်စု အုပ်ချုပ်ရေးမှူးများမှတစ်ဆင့် မြို့နယ်စီမံခန့်ခွဲမှု ကော်မတီ သို့ဆက်လက်တင်ပြရန် လိုအပ်ကြောင်းသုံးသပ်ရပါသည်။



၆.၉။ ဦးစားပေးအစီအစဉ်ပြဇယား(Matrix Ranking)

မင်းတူး ကျေးရွာအုပ်စု၊ ကျေးရွာအုပ်စု၊ ကျေးရွာအုပ်စု

စဉ်	အကြောင်းအရာ	၀	၂	၃	၄	၅	၆	၇	၈	၉	၁၀	ရမှတ်	အဆင့်	မှတ်ချက်
၀	ရွာတွင်းလမ်းပြုပြင်	X	၂	၃	၄	၅							၄	
၂	ရေဖျော်ဖြေရေးအစားအသောက်ဆောင်ရွက်ပေးခြင်း		X	၃	၄	၅							၃	
၃	မိန့်ခမ်းကော်မရှင်အဖွဲ့ဖွဲ့စည်းခြင်း			X	၃	၄							၃	
၄	ရွာချင်းဆက်သွယ်ရေးပြုပြင်ခြင်း				X	၃							၅	
၅	စာပေအဖွဲ့အစည်းဖွဲ့စည်းခြင်း					X							၂	
၆							X							
၇								X						
၈									X					
၉										X				
၁၀											X			

ပါဝင်ဆွေးနွေးသူများ (၂၂)ဦး၊ ရက်စွဲ၊ ၀၇.၁၀.၂၀၁၇၊ မှတ်တမ်းတင်သူ (လူထုစည်းရုံးရေးမှူး) ဒေါ်ခင်မြင့်စိုး



ဆွေးနွေးချက်

ဆွေးနွေးရရှိသော ကျေးရွာဖွံ့ဖြိုးရေးလုပ်ငန်းများကို ဦးစားပေးအဆင့် ရွေးချယ်သတ်မှတ် ရန်အတွက် လုပ်ငန်းတစ်ခုနှင့်တစ်ခု နှိုင်းယှဉ် အမှတ်ပေးသည့်စနစ်ကိုအသုံးပြုခဲ့ကြပါသည်။

သုံးသပ်ချက်

ဦးစားပေးအဆင့်အလိုက် လူထုဗဟိုပြုစီမံကိန်းမှ ပံ့ပိုးငွေဖြင့်ဆောင်ရွက်ပြီးသော လုပ်ငန်း များ ရှိသကဲ့သို့ အခြားအဖွဲ့အစည်းများနှင့် ချိတ်ဆက်ဆောင်ရွက် ဆောင်ရွက်ရမည့်လုပ်ငန်းများ လည်းရှိပါသည်။ ကိုယ်ထူကိုယ်ထဆောင်ရွက် နိုင်ရေးအတွက်လည်း ကျေးရွာလူထုအစည်းအဝေးပွဲများ တွင် ချပြဆွေးနွေးသွားရန်လိုအပ်မည်ဖြစ်ပါသည်။





၇။ ကော်မတီဝင်များရွေးချယ်ခြင်းနှင့်ကျေးရွာဖွံ့ဖြိုးရေးအစီအစဉ်ဆောင်ရွက်မှုမှတ်တမ်းခါတ်ပုံများ



အမျိုးသားအုပ်စု၏မှတ်တမ်းခါတ်ပုံ



အမျိုးသမီးအုပ်စု၏မှတ်တမ်းခါတ်ပုံ



လူငယ်အုပ်စု၏မှတ်တမ်းခါတ်ပုံ



ထိခိုက်လွယ်အုပ်စုများ၏ မှတ်တမ်းခါတ်ပုံ



စေတနာ့ဝန်ထမ်းများရွေးချယ်ခြင်းမှတ်တမ်းဓါတ်ပုံ



ကော်မတီရွေးချယ်ခြင်းမှတ်တမ်းဓါတ်ပုံ



ဖွံ့ဖြိုးရေးအစီအစဉ်ရေးဆွဲခြင်မှတ်တမ်းခါတ်ပုံ





၈။ ကော်မတီဝင်များစာရင်း

(ရွှေဟင်္သာ)ကျေးရွာ စီမံကိန်းအထောက်အကူပြုကော်မတီ

(ပင်မ)အုပ်စု

(ပထမ)နှင့် စီမံကိန်းစက်ဝန်း

စဉ်	အမည်	လိပ်စာ
၁။	ဦးဆောင်ဝင်း	ကျေးရွာစီ/ထောက်ပံ့ဥက္ကဋ္ဌ
၂။		ကျေးရွာစီ/ထောက်ပံ့ဥက္ကဋ္ဌ
၃။	ဦးဆောင်ယိန်	ဝယ်ယူရေးခေါင်းဆောင်
၄။	ဒေါ်ခိုင်မာဝင်း	ဝယ်ယူရေးဆိုင်ရာ ကိုယ်စားလှယ်
၅။	ဒေါ်အောင်	ဝယ်ယူရေးဆိုင်ကော်မတီအဖွဲ့ဝင်
၆။	ဦးအောင်ရွှေဦး	မောင်ကြည်ကြီးကြပ်ရေးခေါင်းဆောင်
၇။	ဦးပေါ်ရွှေ	မောင်ကြည်ကြီးကြပ်ရေးအဖွဲ့ဝင်
၈။	ဒေါ်ခင်ဌေးဝင်း	မောင်ကြည်ကြီးကြပ်ရေးအဖွဲ့ဝင်
၉။	ဦးထင်ထွန်းအောင်	လည်ဘက်/ပြင်ပစီမံခန့်ခွဲရေးဆောင်
၁၀။	ဒေါ်ချစ်နု	လည်ဘက်/ပြင်ပစီမံခန့်ခွဲရေးအဖွဲ့ဝင်
၁၁။	ဒေါ်ခင်ခင်ခင်	လည်ဘက်/ပြင်ပစီမံခန့်ခွဲရေးအဖွဲ့ဝင်
၁၂။	ဦးအောင်မြင်ရွှေ	ဝေဖန်အကြံပြုရေးရင်းနှီးမြှုပ်နှံရေးအဖွဲ့ဝင်
၁၃။	ဒေါ်ခင်မာအောင်	ဝေဖန်အကြံပြုရေးရင်းနှီးမြှုပ်နှံရေးအဖွဲ့ဝင်
၁၄။	ဦးဝေဝေ	စေတနာ့ဝန်ထမ်း
၁၅။	ဒေါ်ခင်မာအောင်	စေတနာ့ဝန်ထမ်း
၁၆။	ဦးဆန်းလွင်	ကျေးရွာမေ့မောရင်တိုင်း



(ရွှေဟင်္သာ) ကျေးရွာ စီမံကိန်းအထောက်အကူပြုကော်မတီ

(ပင်းချ) အုပ်စု

(ဒုတိယနှစ်) နှင့် စီမံကိန်းစက်ဝန်း

စဉ်	အမည်	အဖွဲ့အစည်း
၁။	ဦးမောင်စမ်း	ကျေးရွာစီ/ထောက်ပံ့မှုဌာန
၂။	ဒေါ်ခင်မာဌေး	ကျေးရွာစီ/ထောက်ပံ့မှုဌာန
၃။	ဦးမောင်ဇယ်စိုး	ပယ်ပျောရေးဓါတ်ပေးအဖွဲ့
၄။	ဒေါ်ခင်မာဌေး	ပယ်ပျောရေးဓါတ်ပေးအဖွဲ့
၅။	ဒေါ်မောင်စမ်း	ပယ်ပျောရေးဓါတ်ပေးအဖွဲ့
၆။	ဦးမောင်ရွှေဦး	စောင့်ကြည့်ကြီးကြပ်ရေးဓါတ်ပေးအဖွဲ့
၇။	ဦးပေါ်ရွှေ	စောင့်ကြည့်ကြီးကြပ်ရေးအဖွဲ့
၈။	ဒေါ်ခင်မောင်စမ်း	စောင့်ကြည့်ကြီးကြပ်ရေးအဖွဲ့
၉။	ဦးတင်ကျွန်းမောင်	လည်ခတ်/ဖြင်ထိန်းအဖွဲ့
၁၀။	ဒေါ်ချမ်းစုစု	လည်ခတ်/ဖြင်ထိန်းအဖွဲ့
၁၁။	ဒေါ်ခင်မောင်စမ်း	လည်ခတ်/ဖြင်ထိန်းအဖွဲ့
၁၂။	ဦးမောင်ရွှေဦး	ဝေပန်အကြံပြုရေးအဖွဲ့
၁၃။	ဒေါ်ခင်မောင်စမ်း	ဝေပန်အကြံပြုရေးအဖွဲ့
၁၄။	ဦးဝင်းမောင်	စေတနာ့ဝန်ထမ်း
၁၅။	ဒေါ်ခင်မောင်စမ်း	စေတနာ့ဝန်ထမ်း
၁၆။	ဦးဆန်းလွင်	ကျေးရွာအဖွဲ့အစည်း



(ရွှေဟင်္သာ) ကျေးရွာ စီမံကိန်းအထောက်အကူပြုကော်မတီ

(ဝင်းဇေ) အုပ်စု

(ကတိယဒွစ) နှစ် စီမံကိန်းစက်ဝန်း

စဉ်	အမည်	လစာ
၁။	ဦးမောင်ဝင်း	ကျေးရွာစီ/ထောက်ပံ့ကူညီ
၂။	ဒေါ်ခင်မာဌေး	ကျေးရွာစီ/ထောက်ပံ့ကူညီ
၃။	ဦးစံလွင်	ဝယ်ယူရေးခေါင်းဆောင်
၄။	ဒေါ်ခင်မာအေး	ဝယ်ယူရေးဆပ်ကော်မတီမှတ်တမ်းဆွဲရေး
၅။	ဒေါ်စောခင်	ဝယ်ယူရေးဆပ်ကော်မတီအဖွဲ့ဝင်
၆။	ဦးသန့်လွင်	စောင့်ကြည့်ကြီးကြပ်ရေးခေါင်းဆောင်
၇။	ဦးကံမောင်	စောင့်ကြည့်ကြီးကြပ်ရေးအဖွဲ့ဝင်
၈။	ဒေါ်ခင်ဌေးဝင်း	စောင့်ကြည့်ကြီးကြပ်ရေးအဖွဲ့ဝင်
၉။	ဦးတင်ထွန်းအောင်	လည်ပတ်/ပြင်ထိန်းခေါင်းဆောင်
၁၀။	ဒေါ်ချန်စုစု	လည်ပတ်/ပြင်ထိန်းအဖွဲ့ဝင်
၁၁။	ဒေါ်ခင်အေးအေး	လည်ပတ်/ပြင်ထိန်းအဖွဲ့ဝင်
၁၂။	ဦးအောင်မြင်ရွှေ	ဝေဖန်အကြံပြုဖြေရှင်းရေးအဖွဲ့ဝင်
၁၃။	ဒေါ်ခင်မာဝင်း	ဝေဖန်အကြံပြုဖြေရှင်းရေးအဖွဲ့ဝင်
၁၄။	ဦးဝင်းမောင်	စေတနာ့ဝန်ထမ်း
၁၅။	ဒေါ်ခင်မာဌေး	စေတနာ့ဝန်ထမ်း
၁၆။	ဦးထွန်းမင်းသိန်း	ကျေးရွာဝေဖန်ရေးကော်မတီ



(ရွှေဟင်္သာ) ကျေးရွာ ပီပံကိန်းအထောက်အကူပြုကော်မတီ

(ယောဇူ) အုပ်စု

(စတုတ္ထနှစ်) နှစ် ပီပံကိန်းစက်ဝန်း

စဉ်	အမည်	ဇာတိ
၁။	ဦးမောင်ဝင်း	ကျေးရွာစီ/ထောက်ဥက္ကဋ္ဌ
၂။	ဒေါ်ခင်မာဌေး	ကျေးရွာစီ/ထောက်ဥက္ကဋ္ဌ
၃။	ဦးစံလွင်	ဝယ်ယူရေးခေါင်းဆောင်
၄။	ဒေါ်ခင်မာမာ	ဝယ်ယူရေးဆပ်ကော်မတီမှတ်တမ်းထိန်း
၅။	ဒေါ်အေးချို	ဝယ်ယူရေးဆပ်ကော်မတီအဖွဲ့ဝင်
၆။	ဦးသန့်လွင်	စောင့်ကြည့်ကြီးကြပ်ရေးခေါင်းဆောင်
၇။	ဦးစံမောင်	စောင့်ကြည့်ကြီးကြပ်ရေးအဖွဲ့ဝင်
၈။	ဒေါ်ခင်ဌေးဝင်း	စောင့်ကြည့်ကြီးကြပ်ရေးအဖွဲ့ဝင်
၉။	ဦးတင်ထွန်းမောင်	လည်ပတ်/ပြင်ထိန်းခေါင်းဆောင်
၁၀။	ဒေါ်ချစ်နု	လည်ပတ်/ပြင်ထိန်းအဖွဲ့ဝင်
၁၁။	ဒေါ်စုစုနု	လည်ပတ်/ပြင်ထိန်းအဖွဲ့ဝင်
၁၂။	ဦးအောင်မြင်ရွှေ	ဝေဖန်အကြံပြုဖြေရှင်းရေးအဖွဲ့ဝင်
၁၃။	ဒေါ်ခင်မာမာ	ဝေဖန်အကြံပြုဖြေရှင်းရေးအဖွဲ့ဝင်
၁၄။	ဦးထွန်းမောင်	စေတနာ့ဝန်ထမ်း
၁၅။	ဒေါ်အိအိ	စေတနာ့ဝန်ထမ်း
၁၆။	ဦးဝင်းနုမောင်	ကျေးရွာစေတနာ့ဝန်ထမ်း



၉။ ပုံစံ ၈-၁။ ကျေးရွာအချက်အလက်

ပုံစံ - ၈-၁ - ကျေးရွာ အချက်အလက် (FORM PC 1)

လမ်းညွှန်၊ ပထမဆုံးအကြိမ် ကျေးရွာသို့ ရောက်ရှိချိန်တွင် စည်းရုံးရေးမှူးက ကျေးရွာ ရာအိမ်မှူးကို ကျေးရွာကော်မတီဖွဲ့ စည်းခြင်း အစည်းအဝေးတိုင်ပင်၍ အချက်အလက်များ ကောက်ယူပေးရန် တောင်းဆိုပြုလုပ်သွင်းစေပြီး အစည်းအဝေး ကျင်းပစဉ် စိစစ်ရမည်။

ရာအိမ်မှူးအမည် ဦးလွန်းဇော် ဝန်ထမ်းစည်းရုံးရေးမှူးအမည် ဒေါ်ခင်မြစိန်

မြည်နယ်/တိုင်းဒေသကြီး ခမာပူဦး မြို့နယ် ပင်လည်ကျွန်း ကျေးရွာအုပ်စု ပင်းမူ ကျေးရွာ ရွှေဟောင်း

(က) လူဦးရေ

တိုင်းရင်းသား	အိမ်ထောင်စုပေါင်း	ကိုးကွယ်သည့်ဘာသာ	အိမ်ထောင်စုပေါင်း
၁။ <u>ကုန်း</u>	<u>၄၄</u>	၁။ <u>ဗုဒ္ဓဘာသာ</u>	<u>၄၆</u>
၂။		၂။	
၃။ <u>၅၆</u>	<u>၂</u>	၃။	
၄။ အခြားတိုင်းရင်းသားလူမျိုးစုများ		၄။	

လူဦးရေ	ကျား (အရေအတွက်)	မ (အရေအတွက်)
အိမ်ထောင်စုဦးစီး	<u>၁၄၁</u>	<u>၁၂၇</u>
	<u>၃၃</u>	<u>၁၅</u>

(ခ) ကျေးရွာရှိ အခြေခံ အဆောက်အအုံ (Facilities)

ပညာရေး	ခြံစိမ့်	ကျန်းမာရေး	ခြံစိမ့်	ဘာသာရေး	ခြံစိမ့်
အထက	<input type="checkbox"/>	ဆေးရုံ	<input type="checkbox"/>	ဘုရား/စေတီ	<input checked="" type="checkbox"/>
အလက	<input type="checkbox"/>	ကျန်းမာရေးဌာန	<input type="checkbox"/>	ဘုန်းကြီးကျောင်း	<input checked="" type="checkbox"/>
အမက	<input checked="" type="checkbox"/>	ကျန်းမာရေးဌာနခွဲ	<input type="checkbox"/>	ဟိန္ဒူဘုရားကျောင်း	<input type="checkbox"/>
မူကြို	<input type="checkbox"/>	ဆေးပေးခန်း	<input type="checkbox"/>	ခရစ်ယာန်ဘုရားကျောင်း	<input type="checkbox"/>
အခြား	<input type="checkbox"/>	အခြား	<input type="checkbox"/>	ဗလီ	<input type="checkbox"/>
				အခြား	<input type="checkbox"/>
မှတ်ချက်		မှတ်ချက်		မှတ်ချက်	

(ဂ) ကျွမ်းကျင်ပညာရှင် (ရွာသား/နေထိုင်)

ပညာရေး	ပညာရေး		ကျန်းမာရေး		တည်ဆောက်ရေး	
	နေထိုင်	လည်ပတ်	နေထိုင်	လည်ပတ်	နေထိုင်	လည်ပတ်
မူလတန်းပြ	<input checked="" type="checkbox"/>	<input type="checkbox"/>	ဆရာဝန်	<input type="checkbox"/>	လက်သမား	<input checked="" type="checkbox"/>
အလယ်တန်းပြ	<input checked="" type="checkbox"/>	<input type="checkbox"/>	ကျန်းမာရေးဝန်ထမ်း	<input type="checkbox"/>	ပန်းရန်	<input checked="" type="checkbox"/>
အထက်တန်းပြ	<input type="checkbox"/>	<input type="checkbox"/>	သူနာပြုဆရာမ	<input type="checkbox"/>	လျှပ်စစ်လုပ်သား	<input type="checkbox"/>
မူကြို	<input type="checkbox"/>	<input type="checkbox"/>	သားဖွား	<input type="checkbox"/>	ပိုက်ဆက်	<input type="checkbox"/>
အခြား	<input type="checkbox"/>	<input type="checkbox"/>	ကျေးလက်ကျန်းမာရေးမှူး	<input type="checkbox"/>	မက္ကင်းနှစ်	<input checked="" type="checkbox"/>
မှတ်ချက်			မှတ်ချက်		မှတ်ချက်	



(ဃ) လမ်းပန်းဆက်သွယ်ရေး (အမှန်ဖြစ်ပါ)

ကျောက်လမ်း (✓) ကတ္တရာ () ကွန်ကရစ် () ဆိုင်ကယ်လမ်း (✓) ကျောက်စရစ် ()
မြေ (✓) လူသွားလမ်း (✓) အခြား _____

(င) ကျေးရွာဖွံ့ဖြိုးရေး စီမံကိန်း (Village Development Plan) (အမှန်ဖြစ်ပါ)

(၁) လူထုဗဟိုပြုစီမံကိန်း မတိုင်မီက ကျေးရွာစီမံကိန်း ရှိသလား _____ ရှိ/ မရှိ/ မသိ
(၂) ရှိလျှင် မည်သည့်နှစ်က ရေးဆွဲခဲ့သလဲ _____ နှစ်/ မသိပါ
(၃) မြို့နယ်အတည်ပြုချက် ရရှိထားသလား _____ ရှိ/ မရှိ/ မသိ

(စ) ခရီးအကွာအဝေး (Distance)

(၁) ရွာ (အလယ်) မှ ကျေးရွာအုပ်စု (အလယ်) အကွာအဝေး _____ မိုင်/အင်္ဂလိပ် ၁ _____ /မသိပါ

(၂) ဤရွာနှင့် ကျေးရွာအုပ်စုရွာ (အလယ်) သွားချိန်
ခြောက်သွေ့ရာသီ - ထော်လာဂျီ/ ဆိုင်ကယ်/ ခြေလျင် /မြည်း/ လှေ/ အခြား _____ (၄:၁၀) နာရီ
မိုးရာသီ - ထော်လာဂျီ/ဆိုင်ကယ်/ခြေလျင်/မြည်း/လှေ/အခြား _____ (၄: 3၀) နာရီ

(ဆ) သဘာဝဘေး ဤကျေးရွာတွင် ရေကြီးခြင်းကဲ့သို့သော သဘာဝဘေး ကျရောက်ခဲ့မှု

မရှိ ရှိ (ဖော်ပြရန်) ရေကြီး

ရာအိမ်မှူး အမည် ဦးခင်မောင်

လက်မှတ် [Signature]

ရက်စွဲ ၀၃.၂.၂၀၁၅

စည်းရုံးရေးမှူး အမည် ဒေါ်နန်းမြတ်မွန်

လက်မှတ် [Signature]

ရက်စွဲ ၀၃.၂.၂၀၁၅



ပုံစံ - ၈-၁ - ကျေးရွာ အချက်အလက် (FORM PC 1)

လမ်းညွှန်ချက်/ ကျေးရွာတစ်ရွာသို့ ပထမဆုံး မိတ်ဆက်ရေးသွားရောက်သောအခါ လူထုစည်းရုံးရေးမှူးသည် ကျေးရွာခေါင်းဆောင်များအား ကျေးရွာအချက်အလက်များကို မေတ္တာရပ်ခံ၍ တောင်းခံရမည်။ ဤအချက်အလက်များကို ဤအချက်အလက်များအား စစ်ဆေးပြီး မှန်ကန်အောင်ပြုလုပ်ရမည်။ ငြိမ်းနောက်တွင် လူထုစည်းရုံးရေးမှူးသည် သတင်းအချက်အလက်ထိသို့ Tablets မှတစ်ဆင့် ဖြည့်သွင်းရမည်။ လူထုစည်းရုံးရေးမှူးမှ ရာအိမ်မှူးအမည် ဦးစွန်းကေ ဝန်း စည်းရုံးရေးမှူးအမည်

ပြည်နယ်/ တိုင်းဒေသကြီး စစ်ကိုင်း၊ မြို့နယ် ပင်လည်ဘူး၊ ကျေးရွာအုပ်စု ပင်းမှု၊ ကျေးရွာ ရွှေတောင်

(က) လူဦးရေ

တိုင်းရင်းသား	အိမ်ထောင်စုပေါင်း	ကိုးကွယ်သည့်ဘာသာ	အိမ်ထောင်စုပေါင်း
၁။ ကိရိတ်	၄၆	၁။ ဗုဒ္ဓ	၄၈
၂။ ရှမ်း	၂	၂။	
၃။		၃။	
၄။ အခြားတိုင်းရင်းသား လူမျိုးစုများ		၄။	

လူဦးရေ	ကား (အရေအတွက်)	မ (အရေအတွက်)
အိမ်ထောင်ဦးစီး	၁၅၅	၁၅၂
	၃၂	၁၆

(ခ) ကျေးရွာရှိ အခြေခံ အဆောက်အအုံ (Facilities)

ပညာရေး	ခြံစိုပါ	ကျန်းမာရေး	ခြံစိုပါ	ဘာသာရေး	ခြံစိုပါ
အထက်တန်းကျောင်း	<input type="checkbox"/>	ဆေးရုံ	<input type="checkbox"/>	ဘုရား/စေတီ	<input type="checkbox"/>
အလယ်တန်းကျောင်း	<input type="checkbox"/>	ကျန်းမာရေးဌာန	<input type="checkbox"/>	ဘုန်းကြီးကျောင်း	<input checked="" type="checkbox"/>
မူလတန်းကျောင်း	<input checked="" type="checkbox"/>	ကျန်းမာရေးဌာနခွဲ	<input type="checkbox"/>	ဟိန္ဒူဘုရားကျောင်း	<input type="checkbox"/>
မူကြိုကျောင်း	<input type="checkbox"/>	ဆေးပေးခန်း	<input type="checkbox"/>	ခရစ်ယာန်ဘုရားကျောင်း	<input type="checkbox"/>
အခြား	<input type="checkbox"/>	အခြား	<input type="checkbox"/>	ဇလီ	<input type="checkbox"/>
မှတ်ချက်		မှတ်ချက်		အခြား	<input type="checkbox"/>
		မှတ်ချက်		မှတ်ချက်	

(ဂ) ကျွမ်းကျင်သူများမှတ်တမ်း ၊ ကျေးရွာတွင်နေထိုင်သော သို့မဟုတ် တခြားရွာမှလာရောက်သောကျွမ်းကျင်သူများ

ပညာရေး	နေထိုင်	လည်ပတ်	ကျန်းမာရေး	နေထိုင်	လည်ပတ်	တည်ဆောက်ရေး	နေထိုင်	လည်ပတ်
မူလတန်းပြဆရာ/ဆရာမ	<input type="checkbox"/>	<input checked="" type="checkbox"/>	ဆရာဝန်	<input type="checkbox"/>	<input type="checkbox"/>	လက်သမား	<input checked="" type="checkbox"/>	<input type="checkbox"/>
အလယ်တန်းပြဆရာ/ဆရာမ	<input type="checkbox"/>	<input checked="" type="checkbox"/>	လ/ထကျန်းမာရေးမှူး	<input type="checkbox"/>	<input type="checkbox"/>	ပန်းရန်	<input checked="" type="checkbox"/>	<input type="checkbox"/>
အထက်တန်းပြဆရာ/ဆရာမ	<input type="checkbox"/>	<input type="checkbox"/>	အမျိုးသမီးကျန်းမာရေးဆရာမ	<input type="checkbox"/>	<input type="checkbox"/>	လျှပ်စစ်ဆိုင်ရာ	<input type="checkbox"/>	<input type="checkbox"/>
မူကြိုဆရာ/ဆရာမ	<input type="checkbox"/>	<input type="checkbox"/>	အရံသားဖွား	<input checked="" type="checkbox"/>	<input type="checkbox"/>	ရေပိုက်သွယ်သူ	<input type="checkbox"/>	<input type="checkbox"/>
အခြား	<input type="checkbox"/>	<input type="checkbox"/>	ပြည်သူ့ကျန်းမာရေးလုပ်သား ၁/၂	<input type="checkbox"/>	<input type="checkbox"/>	စက်ပြင်ဆရာ	<input checked="" type="checkbox"/>	<input type="checkbox"/>
မှတ်ချက်			မှတ်ချက်			မှတ်ချက်		



(ဃ) ကျေးရွာသို့ ရောက်ရှိနိုင်သည့်လမ်းအခြေအနေ / ကျေးရွာတစ်ရွာသည် ၎င်း၏ကျေးရွာအုပ်စုနှင့် ဆက်သွယ်ထားသော လမ်းအခြေအနေ (အောက်ပါတို့ကိုပိုင်းပါ)
 ကျောက်ကြမ်းလမ်း: ကတ္တရာလမ်း: ကွန်ကရစ်လမ်း: ဖော်တော်ဆိုင်ကယ်လမ်း: ~
 ကျောက်ခင်းလမ်း: ခြေသားလမ်း: ~ လူသွားလမ်း: ~ အခြား: _____

(င) ကျေးရွာဖွံ့ဖြိုးရေး စီမံကိန်း (Village Development Plan) (အမှန်ဖြစ်ပါ)

(၁) လူထုဗဟိုပြုစီမံကိန်းမတိုင်မီက ကျေးရွာစီမံကိန်း ရှိသလား

(၂) ရှိလျှင် မည်သည့်နှစ်က ရေးဆွဲခဲ့သလဲ

(၃) ဗြ.နယ်အတည်ပြုချက် ရရှိထားသလား

ရှိ/ မရှိ/ မသိ

_____ နှစ်/ မသိပါ

ရှိ/ မရှိ/ မသိ

(စ) ခရီးအကွာအဝေး (Distance)

(၁) ရွာ (အလယ်) မှ ကျေးရွာအုပ်စု (အလယ်) အကွာအဝေး

(၂) ဤရွာနှင့် ကျေးရွာအုပ်စုရွာ (အလယ်) သွားရန်

မိုင်/မာလုံ _____ / မသိပါ

ခြောက်သွေ့ရာသီ - ထော်လာဂျီ/ ဆိုင်ကယ်/ ခြေလျင် / မြည်း/ လှေ/ အခြား _____

(: ၁၀) နာရီ မြင့်

မိုးရာသီ - ထော်လာဂျီ/ဆိုင်ကယ်/ခြေလျင်/မြည်း/လှေ/အခြား _____

(: ၂၀) နာရီ မြင့်

(ဆ) သဘာဝဘေး ဤကျေးရွာတွင် ရေကြီးခြင်းကိုသို့သော သဘာဝဘေး ကျရောက်ခဲ့မှု

မရှိ

ရှိ (ဖော်ပြရန်) _____

(ဇ) ကျေးရွာတွင် ဖွဲ့စည်းထားသော အဖွဲ့အစည်းများ

လူထုဗဟိုပြုစီမံကိန်းမတိုင်မီ ဤကျေးရွာတွင် ကျေးရွာဖွံ့ဖြိုးရေးအတွက် အစိုးရ(သို့)ရွာသားများကိုယ်တိုင်(သို့) စီမံကိန်းတစ်ခုခုမှ ဖွဲ့စည်းထားသည့် အဖွဲ့အစည်းများရှိပါသလား။

.....

ရာဇဝင်များ အမည် ဦးလွန်းကျော်

လက်မှတ်

ရက်စွဲ ၁၉. ၁. ၂၀၁၆

စည်းရုံးရေးမှူး အမည်

ဒေါ်နန်းမြတ်စွာ

လက်မှတ်

ရက်စွဲ ၁၉. ၁. ၂၀၁၆



ပုံစံ - ၈ - ၁ ကျေးရွာအခြေခံအချက်အလက်များ (Form PC 1)

(ဂ) ကျွမ်းကျင်သူများမှတ်တမ်း (ကျေးရွာတွင်နေထိုင်သော သို့မဟုတ် တခြားရွာမှလာရောက်သော ကျွမ်းကျင်သူများ)

(၁) စာသင်ကျောင်း			(၂) ကျန်းမာရေး			(၃) လက်မှုပညာရှင်		
	ရွာတွင်နေထိုင်သူ	အခြားရွာမှလာသူ		ရွာတွင်နေထိုင်သူ	အခြားရွာမှလာသူ		ရွာတွင်နေထိုင်သူ	အခြားရွာမှလာသူ
မူလတန်းပြဆရာ/မ	<input checked="" type="checkbox"/>	<input checked="" type="checkbox"/>	ဆရာဝန်	<input type="checkbox"/>	<input type="checkbox"/>	လက်သမား	<input checked="" type="checkbox"/>	<input checked="" type="checkbox"/>
အထက်တန်းပြဆရာ/မ	<input type="checkbox"/>	<input type="checkbox"/>	လက်ထောက်ကျန်းမာရေးမှူး	<input type="checkbox"/>	<input type="checkbox"/>	ပန်းရံ	<input checked="" type="checkbox"/>	<input type="checkbox"/>
အလယ်တန်းပြဆရာ/မ	<input type="checkbox"/>	<input type="checkbox"/>	အမျိုးသမီးကျန်းမာရေးဆရာမ	<input type="checkbox"/>	<input type="checkbox"/>	လျှပ်စစ်ကျွမ်းကျင်၊ မီးသမား	<input type="checkbox"/>	<input type="checkbox"/>
မူကြိုဆရာ/မ	<input type="checkbox"/>	<input type="checkbox"/>	သားဖွားဆရာမ	<input checked="" type="checkbox"/>	<input type="checkbox"/>	ရေပိုက်သွယ်သူ	<input type="checkbox"/>	<input type="checkbox"/>
အခြား	<input type="checkbox"/>	<input type="checkbox"/>	ပြည်သူ့ကျန်းမာရေးလုပ်သား	<input type="checkbox"/>	<input type="checkbox"/>	စက်ပြင်ဆရာ	<input checked="" type="checkbox"/>	<input type="checkbox"/>
မှတ်ချက်				မှတ်ချက်				မှတ်ချက်

(ဃ) ကျေးရွာသို့ ရောက်ရှိနိုင်သည့် လမ်းအခြေအနေ / ကျေးရွာတစ်ရွာသည် ၎င်း၏ ကျေးရွာအုပ်စုနှင့် ဆက်သွယ်ထားသော လမ်းအခြေအနေ (အောက်ပါတို့ကိုပိုင်းပါ)

ကျောက်ကြမ်းလမ်း: ကတ္တရာလမ်း: ကွန်ကရစ်လမ်း: မော်တော်ဆိုင်ကယ်လမ်း:
 ကျောက်ခင်းလမ်း: မြေသားလမ်း: လူသွားလမ်း: အခြား: _____

(င) ကျေးရွာဖွံ့ဖြိုးမှုစီမံချက်

(၁) လူထုပဟိုပြုစီမံကိန်းမစတင်မီ ဤကျေးရွာတွင်ကျေးရွာဖွံ့ဖြိုးမှု စီမံချက်ရှိခဲ့ပါသလား? ပိုင်းပါ
ရှိပါသည်/မရှိပါ/မသိပါ
 (၂) ရှိခဲ့ပါလျှင် ဤစီမံချက်ကို မည်သည့် ခုနှစ်တွင်ပြင်ဆင်ခဲ့ပါသနည်း? နှစ်-----/မသိပါ
 (၃) ဤစီမံချက်ကို မြို့နယ်မှအတည်ပြုခဲ့ပါသလား? ပြုခဲ့ပါသည်/မပြုခဲ့ပါ /မသိပါ

(စ) ခရီးအကွာအဝေး

(၁) ဤကျေးရွာ၏ပဟိုမှ ၎င်းကျေးရွာအုပ်စု၏ပဟိုအထိ ခရီးမိုင်မည်မျှကွာဝေးသနည်း? မိုင်-----/မသိပါ
 (၂) ဤကျေးရွာမှ ၎င်းကျေးရွာအုပ်စုပဟိုအထိ သွားလာရာတွင်ကြာမြင့်သည့်အချိန်။

ခြောက်သွေ့ရာသီတွင်ကြာချိန် ၀၅:၁၀ မိနစ် ထော်လာဂျီ/မော်တော်ဆိုင်ကယ်/ခြေလျင်/လား/မော်တော်ဘုတ်/အခြား: _____
 မိုးရာသီတွင်ကြာချိန် ၂၀ မိနစ် ထော်လာဂျီ/မော်တော်ဆိုင်ကယ်/ခြေလျင်/လား/မော်တော်ဘုတ်/အခြား: _____

(ဆ) ပတ်ဝန်းကျင်ဆိုင်ရာ သဘာဝဘေးအန္တရာယ်

ဤကျေးရွာတွင် ရေကြီးခြင်းကဲ့သို့ သဘာဝဘေးအန္တရာယ်ကျရောက်ဖူးခြင်း ရှိပါသလား။
 မရှိပါ ရှိပါသည် ရှိလျှင်ဖော်ပြပါ _____

(ဇ) ကျေးရွာတွင် ဖွဲ့စည်းထားသော အဖွဲ့အစည်းများ

လူထုပဟိုပြုစီမံကိန်းမတိုင်မီ ဤကျေးရွာတွင် ကျေးရွာဖွံ့ဖြိုးရေးအတွက် အစိုးရ (သို့) ရွာသားများကိုယ်တိုင်(သို့) စီမံကိန်းတစ်ခုခုမှ ဖွဲ့စည်းထားသည့် အဖွဲ့အစည်းများရှိပါသလား။

(၁) _____
 (၂) _____



(ဂ) အထွေထွေအုပ်ချုပ်ရေး ဦးစီးဌာန (GAD) မှ မှတ်တမ်းတင်ထားခြင်း
 ဤကျေးရွာသည် အထွေထွေအုပ်ချုပ်ရေး ဦးစီးဌာန (GAD) မှ မှတ်တမ်းတင်ထားမှု ရှိပါသလား။
 မရှိပါ ရှိပါသည်

ကျေးရွာခေါင်းဆောင်	အမည်	ဦးလင်းလွင်	၆၅၆/၆၅၆
	လက်မှတ်	နေ့စွဲ	၁၈-၁၀-၂၀၁၇
လူထုစည်းရုံးရေးမှူး	အမည်	ဦးဆန်းလှ	MS



ပုံစံ - ၈ - ၁ ကျေးရွာအခြေခံအချက်အလက်များ (Form PC 1)

လမ်းညွှန်ချက်။ ကျေးရွာတစ်ရွာသို့ ပထမဆုံးမိတ်ဆက်ခရီး သွားရောက်သောအခါ လူထုစည်းရုံးရေးမှူးသည် ကျေးရွာခေါင်းဆောင်များအား ကျေးရွာအချက်အလက်များကို မေတ္တာရပ်ခံ၍ တောင်းခံရသည်။ ဤအချက်အလက်များကို စီမံကိန်းမိတ်ဆက်အစည်းဝေးမတိုင်မီတောင်းခံရမည်။ စီမံကိန်းမိတ်ဆက်အစည်းဝေးတွင် လူထုစည်းရုံးရေးမှူးသည် ဤအချက်အလက်များအား စစ်ဆေးပြီး မှန်ကန်အောင်ပြုလုပ်ရမည်။ ပြီးနောက်တွင် လူထုစည်းရုံးရေးမှူးမှ သတင်းအချက်အလက်ထံသို့ Tablets မှ တဆင့် ဖြည့်သွင်းရမည်။

ကျေးရွာခေါင်းဆောင် အမည် ဦးဘေးကျွန်း	ကျေးရွာခေါင်းဆောင်၏ ဖုန်းနံပါတ်	လူထုစည်းရုံးရေးမှူး၏ အမည် ဦးအိန်ဝင်း
ပြည်နယ်/တိုင်းဒေသကြီး ဓမ္မစိုဗ	မြို့နယ် ၁၁၂၂၂၂	ကျေးရွာအုပ်စု ၁၁၁
		ကျေးရွာ ရွှေဟင်္သာ

လူမျိုးစု	အိမ်ထောင်စုအရေအတွက်	တိုးကွယ်သည့်ဘာသာ	အိမ်ထောင်စုအရေအတွက်
လူမျိုးစု (၁) -----	၄၈	ဘာသာ (၁) -----	၄၈
လူမျိုးစု (၂) -----		ဘာသာ (၂) -----	
လူမျိုးစု (၃) -----		ဘာသာ (၃) -----	
လူမျိုးစုစရာ အခြား -----		ဘာသာစရာ -----	
အရေအတွက်			
မသန်စွမ်းသူများ	၃		၃
သက်ကြီးရွယ်အိုများ (၆၅ နှစ် နှင့် အထက်)	၁၉		၁၅
စားသောက်ရေး			

လူဦးရေ	အမျိုးသား (အရေအတွက်)	အမျိုးသမီး (အရေအတွက်)
လူဦးရေ ၃၁၀		
လူမျိုးစု (၁) -----	၁၅၇	၁၅၃
လူမျိုးစု (၂) -----		
လူမျိုးစု (၃) -----		
အခြား -----		
အိမ်ထောင်ဦးစီး	၃၂	၁၆

(ခ) အခြေခံအဆောက်အအုံ အသုံးအဆောင်များ

စာသင်ကျောင်း	အမှတ်ခြံစိမ့်	ကျန်းမာရေး	အမှတ်ခြံစိမ့်	ဘာသာရေး အဆောက်အအုံများ	အမှတ်ခြံစိမ့်
အသက်တန်းကျောင်း	<input type="checkbox"/>	ဆေးရုံ	<input type="checkbox"/>	ဇေတီ	<input type="checkbox"/>
အလယ်တန်းကျောင်း	<input type="checkbox"/>	ကျန်းမာရေးဌာန	<input type="checkbox"/>	ဘုန်းကြီးကျောင်း	<input checked="" type="checkbox"/>
ပူဇော်တန်းကျောင်း	<input checked="" type="checkbox"/>	ကျန်းမာရေးဌာနခွဲ	<input type="checkbox"/>	ဟိန္ဒူဘုရားကျောင်း	<input type="checkbox"/>
မူကြိုကျောင်း	<input type="checkbox"/>	ဆေးပေးခန်း	<input type="checkbox"/>	ခရစ်ယာန်ကျောင်း	<input type="checkbox"/>
အခြား	<input type="checkbox"/>	အခြား	<input type="checkbox"/>	ဗလီ	<input type="checkbox"/>
				အခြား	<input type="checkbox"/>
မှတ်ချက်		မှတ်ချက်		မှတ်ချက်	



(ဂ) ကျွမ်းကျင်သူများမှတ်တမ်း (ကျေးရွာတွင်နေထိုင်သော သို့မဟုတ် တခြားရွာမှလာရောက်သော ကျွမ်းကျင်သူများ)

	(၁) စာသင်ကျောင်း		(၂) ကျန်းမာရေး		(၃) လက်မှုပညာရှင်			
	ရွာတွင်နေထိုင်သူ	အခြားရွာမှလာသူ		ရွာတွင်နေထိုင်သူ	အခြားရွာမှလာသူ		ရွာတွင်နေထိုင်သူ	အခြားရွာမှလာသူ
မူလတန်းပြဆရာ/မ	<input checked="" type="checkbox"/>	<input checked="" type="checkbox"/>	ဆရာဝန်	<input type="checkbox"/>	<input type="checkbox"/>	လက်သမား	<input checked="" type="checkbox"/>	<input type="checkbox"/>
အထက်တန်းပြဆရာ/မ	<input type="checkbox"/>	<input type="checkbox"/>	လက်ထောက်ကျန်းမာရေးမှူး	<input type="checkbox"/>	<input type="checkbox"/>	ပန်းရံ	<input checked="" type="checkbox"/>	<input type="checkbox"/>
အလယ်တန်းပြဆရာ/မ	<input type="checkbox"/>	<input type="checkbox"/>	အမျိုးသမီးကျန်းမာရေးဆရာမ	<input type="checkbox"/>	<input type="checkbox"/>	လျှပ်စစ်ကျွမ်းကျင်သမား	<input type="checkbox"/>	<input type="checkbox"/>
မူကြိုဆရာ/မ	<input type="checkbox"/>	<input type="checkbox"/>	သားဖွားစေရာမ	<input type="checkbox"/>	<input type="checkbox"/>	ရေပိုက်သွယ်သူ	<input checked="" type="checkbox"/>	<input type="checkbox"/>
အခြား	<input type="checkbox"/>	<input type="checkbox"/>	ပြည်သူ့ကျန်းမာရေးလုပ်သား	<input type="checkbox"/>	<input type="checkbox"/>	စက်ပြင်ဆရာ	<input checked="" type="checkbox"/>	<input type="checkbox"/>
မှတ်ချက်			မှတ်ချက်			မှတ်ချက်		

(ဃ) ကျေးရွာသို့ ရောက်ရှိနိုင်သည့် လမ်းအခြေအနေ / ကျေးရွာတစ်ရွာသည် ၎င်း၏ ကျေးရွာအုပ်စုနှင့် ဆက်သွယ်ထားသော လမ်းအခြေအနေ (အောက်ပါတို့ကိုပိုင်းပါ)

ကျောက်ကြမ်းလမ်း: ကတ္တရာလမ်း: ကွန်ကရစ်လမ်း: မော်တော်ဆိုင်ကယ်လမ်း ✓
 ကျောက်ခင်းလမ်း: မြေသားလမ်း လူသွားလမ်း: ✓ အခြား: _____

(င) ကျေးရွာဖွံ့ဖြိုးမှုစီမံချက်

(၁) လူထုပဟိုပြုစီမံကိန်းမစတင်မီ ဤကျေးရွာတွင်ကျေးရွာဖွံ့ဖြိုးမှု စီမံချက်ရှိခဲ့ပါသလား? ရှိပါသည်/မရှိပါ/မသိပါ
 (၂) ရှိခဲ့ပါလျှင် ဤစီမံချက်ကို မည်သည့် ခုနှစ်တွင်ပြင်ဆင်ခဲ့ပါသနည်း? နှစ်-----/မသိပါ
 (၃) ဤစီမံချက်ကို ခြုံငုံနယ်မှအတည်ပြုခဲ့ပါသလား? ပြုခဲ့ပါသည်/မပြုခဲ့ပါ /မသိပါ

(စ) ခရီးအကွာအဝေး

(၁) ဤကျေးရွာ၏ပဟိုမှ ၎င်းကျေးရွာအုပ်စု၏ပဟိုအထိ ခရီးမိုင်မည်မျှကွာဝေးသနည်း? မိုင်-----/မသိပါ
 (၂) ဤကျေးရွာမှ ၎င်းကျေးရွာအုပ်စုပဟိုအထိ သွားလာရာတွင်ကြာမြင့်သည့်အချိန်။

ခြောက်သွေ့ရာသီတွင်ကြာချိန်----- ၁၀.၅၂.၃၆ ----- ထော်လာဂျီ/မော်တော်ဆိုင်ကယ်/ခြေလျင်/လား/မော်တော်ဘုတ်/
 အခြား-----
 မိုးရာသီတွင်ကြာချိန်----- ၂၀.၅၂.၃၆ ----- ထော်လာဂျီ/မော်တော်ဆိုင်ကယ်/ခြေလျင်/လား/မော်တော်ဘုတ်/
 အခြား-----

(ဆ) ပတ်ဝန်းကျင်ဆိုင်ရာ သဘာဝဘေးအန္တရာယ်

ဤကျေးရွာတွင် ရေကြီးခြင်းကဲ့သို့ သဘာဝဘေးအန္တရာယ်ကျရောက်ဖူးခြင်း ရှိပါသလား။
 မရှိပါ ရှိပါသည် ရှိလျှင်ဖော်ပြပါ-----

(ဇ) ကျေးရွာတွင် ဇွဲစည်းထားသော အဖွဲ့အစည်းများ
 လူထုပဟိုပြုစီမံကိန်းမတိုင်မီ ဤကျေးရွာတွင် ကျေးရွာဖွံ့ဖြိုးရေးအတွက် အစိုးရ (သို့) ရွာသားများကိုယ်တိုင်(သို့) စီမံကိန်းတစ်ခုခုမှ ဇွဲစည်းထားသည့် အဖွဲ့အစည်းများရှိပါသလား။

(၁) -----
 (၂) -----



(၅) အထွေထွေအုပ်ချုပ်ရေး ဦးစီးဌာန (GAD) မှ မှတ်တမ်းတင်ထားခြင်း
 ဤကျေးရွာသည် အထွေထွေအုပ်ချုပ်ရေး ဦးစီးဌာန (GAD) မှ မှတ်တမ်းတင်ထားမှု ရှိပါသလား။
 မရှိပါ ရှိပါသည်

ကျေးရွာခေါင်းဆောင်

အမည်

ဦးစား ဖွန်

၆၃၁:၂၆၉

လက်မှတ်

နေ့စွဲ

၁၇.၁၀.၁၇

လူထုစည်းရုံးရေးမှူး

အမည်

ဦးဆန်းထွန်း

SH



ပုံစံ ၈-၂။ စီမံကိန်းစက်ဝန်းအချိန်ဇယား

ပုံစံ ၈-၃ - စီမံကိန်းအချိန်ဇယား (FORM PC 3)

ရက်စွဲ	ပြည်နယ်/တိုင်းဒေသကြီး	မြို့နယ်	ပင်လယ်ဘူး	ရက်စွဲ			ကျား	မ	အစည်းအဝေး တက်ရောက်သူ	တိုင်းရင်းသား
				၀ ရက်	ပြီး ရက်	ကျား				
				၁၀ နှစ်	၁၀ နှစ်	၁၀ နှစ်				
				ကျေးရွာအုပ်စု	ပင်မ	ကျေးရွာ				
(၁) ပထမအစည်းအဝေး၊ ကော်မတီဖွဲ့စည်းခြင်း				၁၃-၂-၂၀၁၅	၁၃-၂-၂၀၁၅	၁၃	၆၀	၄၆	၂	
(၂) ဒုတိယအစည်းအဝေး၊ ကျေးရွာစီမံကိန်း ရေးဆွဲခြင်း				၁၃-၂-၂၀၁၅	၁၃-၂-၂၀၁၅	၁၃	၆၀	၄၆	၂	
(၃) ကျေးရွာအုပ်စု စီမံကိန်း ဆုံးဖြတ်ချက်				၁၄-၂-၂၀၁၅	၁၄-၂-၂၀၁၅	၁၆	၁၂	၁၂		
(၄) မြို့နယ်စီမံကိန်းရေးဆွဲရေးနှင့် အကောင်အထည်ဖော်ရေး ကော်မတီ အတည်ပြုချက်										
(၅) ကျေးရွာ အစီရင်ခံစာ ပြုစုခြင်း/TPIC Feedback Meeting				၅-၅-၂၀၁၅	၅-၅-၂၀၁၅	၁၀	၂၇	၂၇		
(၆.၁) စီမံကိန်း လုပ်ငန်းခွဲ ပြင်ဆင်မှု အစည်းအဝေး (ပကြိမ်)				၃-၉-၂၀၁၅	၃-၉-၂၀၁၅	၁၀	၂၅	၂၅		
(၆.၂) စီမံကိန်း လုပ်ငန်းခွဲ ပြင်ဆင်မှု အစည်းအဝေး (ဒုကြိမ်)										
(၆.၃) စီမံကိန်း လုပ်ငန်းခွဲ ပြင်ဆင်မှု အစည်းအဝေး (တကြိမ်)										
(၆.၄) စီမံကိန်း လုပ်ငန်းခွဲ ပြင်ဆင်မှု အစည်းအဝေး (စကြိမ်)										
(၆.၅) စီမံကိန်း လုပ်ငန်းခွဲ ပြင်ဆင်မှု အစည်းအဝေး (ပဉ္စမကြိမ်)										
(၇) လုပ်ငန်း အကောင်အထည်ဖော်ခြင်း										
(၈.၁) ကျေးရွာလုပ်ငန်း တိုးတက်မှု တင်ပြခြင်းအစည်းအဝေး (ပကြိမ်)				၃၀-၉-၂၀၁၅	၃၀-၉-၂၀၁၅	၈	၆	၆		
(၈.၂) ကျေးရွာလုပ်ငန်း တိုးတက်မှု တင်ပြခြင်းအစည်းအဝေး (ဒုကြိမ်)				၃၁-၁၀-၂၀၁၅	၃၁-၁၀-၂၀၁၅	၈	၆	၆		
(၈.၃) ကျေးရွာလုပ်ငန်း တိုးတက်မှု တင်ပြခြင်းအစည်းအဝေး (တကြိမ်)										
(၈.၄) ကျေးရွာလုပ်ငန်း တိုးတက်မှု တင်ပြခြင်းအစည်းအဝေး (စကြိမ်)										
(၈.၅) ကျေးရွာလုပ်ငန်း တိုးတက်မှု တင်ပြခြင်းအစည်းအဝေး (ပဉ္စမကြိမ်)										
(၉) ဘဏ္ဍာရေး စစ်ဆေးခြင်း										
(၁၀) လူထုစစ်ဆေးပွဲ				၇-၁၁-၂၀၁၅	၇-၁၁-၂၀၁၅	၃၂	၂၀	၂၀		



ပုံစံ ၀-၂ - စီမံကိန်းကော်မရှင်အစီရင်ခံစာ (PC 2)

လက်ညွှန်ဖွဲ့စည်းသက်ဆိုင်ရာလုပ်ငန်းစဉ်များ/လက်ထောက်နည်းပညာနည်းပညာများမှ စီမံကိန်းကော်မရှင်အဆင့်တစ်ဆင့် ပြီးစီးတိုင်းကျေးရွာနှင့် ကျေးရွာအုပ်စု အတွက်ပုံစံ ၀-၁ ကိုပြည့်ဆည်းရမည်။
 စည်းရုံးရေးမှူး/ရန်ထမ်း အမည် ဦးအောင်ကျော်၊
 ဖုန်းနံပါတ် ၀၉-၉၅၅၅၅၅၅၅၊
 အမှ.ခွဲ ၀၅၊
 ပြည်နယ်/တိုင်း စစ်ကိုင်း၊
 မြို့နယ် ပင်လည်ဘူး၊
 ကော်မရှင်အားအမှတ်ခြိပ်ပါ ကော်မရှင်(၁)၊ ကော်မရှင်(၂)၊ ကော်မရှင်(၃)၊ ကော်မရှင်(၄)၊ ကော်မရှင်(၅)၊
 ကျေးရွာအုပ်စု ပင်းမူ၊
 ကျေးရွာ ရွှေဟင်္သာ။

စီမံကိန်းကော်မရှင်အစီရင်ခံစာ	နေ့စွဲ		အရင်းအမြစ်ထွက်ကုန်ရောက်သည့်အရေအတွက်			
	စတင်သည့်နေ့	ပြီးဆုံးသည့်နေ့	အမျိုးသားအရေအတွက်	အမျိုးသမီးအရေအတွက်	အိမ်ထောင်စုအရေအတွက်	လူမျိုးစု တော်ရောက်သူ အရေအတွက် လူမျိုးစုအပေါ်
၁. ကျေးရွာစီမံကိန်း ပိတ်သက်အစည်းအဝေး	၁၆.၁.၂၀၁၆	၁၆.၁.၂၀၁၆	၂၉	၂၆	၅၅	၂
၂. ကျေးရွာအုပ်စု မြို့ရေး စီမံချက်ရေးဆွဲခြင်း အစည်းအဝေး	၁၉.၁.၂၀၁၆	၁၉.၁.၂၀၁၆	၁၃	၁၅	၂၈	-
၃. ကျေးရွာအုပ်စု လုပ်ငန်း ဆုံးဖြတ်ချက်ချသည့်အစည်းအဝေး	၂၆.၁.၂၀၁၆	၂၆.၁.၂၀၁၆	၂၁	၂၁	၄၂	-
၄. မြို့နယ်အဆင့်စီမံကိန်းရေးဆွဲရေးနှင့်အကောင်အထည်ဖော်ရေးကော်မတီ၏ စီမံကိန်း သုံးသပ်မှုအစည်းအဝေး			မလို	မလို	မလို	မလို
၅. မြို့နယ် စီမံကိန်းရေးဆွဲရေးနှင့် အကောင်အထည်ဖော်ရေးကော်မတီ၏ဆုံးဖြတ်မှုကို ရွာသို့ အသိပေးအကြောင်း ကြားသည့်အစည်းအဝေး						-
၆. စီမံကိန်းလုပ်ငန်းစဉ်ပိတ်ချက်ရေးဆွဲခြင်း အစည်းအဝေး	မလို	မလို	မလို	မလို	မလို	မလို
၆.၁။ စီမံကိန်းလုပ်ငန်း အကောင်အထည်ဖော်ရေးအစီအစဉ် ရေးဆွဲခြင်း						-
၆.၂။ ပယ်ယူရေးအစီအစဉ် ရေးဆွဲခြင်း						-



စီမံကိန်းဆောင်ရွက်မှုအဆင့်များ	နေ့စွဲ		အစည်းအဝေးတွင်တက်ရောက်သူအရေအတွက်	အချိုးသားအရေအတွက်	အချိုးသမီးအရေအတွက်	အစည်းအဝေးအရေအတွက်	လူမျိုးစု တက်ရောက်သူ ရေအတွက် လူမျိုးအမည်
	စတင်သည့်နေ့	ပြီးဆုံးသည့်နေ့					
၆. ဘဏ္ဍာရေးကုန်ကျမှု လျာထားအစီအစဉ် ရေးဆွဲခြင်း							
၆.၄* မြင်း/ထိန်းအစီအစဉ် ရေးဆွဲခြင်း							
၇. စီမံကိန်းလုပ်ငန်းခွဲ တိုးတက်မှု စတင်ကြည့်ရှု	မလို	မလို		မလို	မလို		မလို
၇.၁* အစည်းအဝေး ပထမအကြိမ်							
၇.၂* အစည်းအဝေး ဒုတိယအကြိမ်							
၇.၃* အစည်းအဝေး တတိယအကြိမ်							
၈. စီမံကိန်းလုပ်ငန်းခွဲ အပြီးသတ်စစ်ဆေးခြင်း အစည်းအဝေး							
၉. လူထုစစ်ဆေးမှုအစည်းအဝေး							



ပုံစံ - ၈ - ၂ - စီမံကိန်းဆက်လက်ရေးအစီအစဉ် (PC 2)

လမ်းညွှန်ချက်၊ သက်ဆိုင်ရာလူထုစည်းရုံးရေးဖွဲ့စည်းရေး/လက်ထောက်နည်းပညာများမှ စီမံကိန်းစက်ဝန်းအဆင့်တစ်ခုစီပြီးစီးတိုင်း၊ ကျေးရွာနှင့် ကျေးရွာအုပ်စုအတွက် ဤပုံစံကို ဖြည့်သွင်းရမည်။

စည်းရုံးရေးဖွဲ့စည်းရေး/ဝန်ထမ်း အမည် ဦးအေ.လှ.

ဖန.ခွဲ ၂၁-၁၂၆၁၇

ပြည်နယ်/တိုင်း စစ်နယ် ဝန်ထမ်းအဖွဲ့အစည်း ဦးအေ.လှ. ကျေးရွာအုပ်စု ၁၄၆၅၅ ကျေးရွာ ဧရာဝတီ

စက်ဝန်းအားအမှတ်ဖြည့်ပါ စက်ဝန်း(၁) စက်ဝန်း(၂) စက်ဝန်း(၃) စက်ဝန်း(၄)

စီမံကိန်းဆောင်ရွက်မှုအဆင့်များ	ဖန.ခွဲ		အစည်းအဝေးတွင်တက်ရောက်သူအရေအတွက်			
	စတင်သည့် ဖန.	ပြီးဆုံးသည့်ဖန.	အမျိုးသား အရေအတွက်	အမျိုးသမီး အရေအတွက်	အိမ်ထောင်စု အရေအတွက်	လူမျိုးတိုက်ရောက်သူ အရေအတွက် နှင့် လူမျိုးစုအမည်
၁။ ကျေးရွာစီမံကိန်း ပိတ်ဆက်အစည်းအဝေး	၁၈-၁-၂၀၁၇	၁၈-၁-၂၀၁၇	၃၀	၂၅	၄၈	၅၅ ဝန်ထမ်း
၂။ ကျေးရွာဖွံ့ဖြိုးရေး စီမံချက်ရေးဆွဲခြင်း အစည်းအဝေး	၁၉-၁-၂၀၁၇	၁၉-၁-၂၀၁၇	၂၀	၂၀	၄၀	၅၁ ဝန်ထမ်း
၃။ ကျေးရွာအုပ်စု လုပ်ငန်းဆုံးဖြတ်ချက်ချသည့် အစည်းအဝေး	၂၁-၁-၂၀၁၇	၂၁-၁-၂၀၁၇	၂၂	၁၇	၃၉	၂၀ ဝန်ထမ်း/၃၂ ဝန်ထမ်း
၄။ ဦးအေ.လှ. အဆင့် စီမံကိန်းရေးဆွဲရေး နှင့် အကောင်အထည်ဖော်ရေးကော်မတီ၏ စီမံကိန်း သုံးသပ်မှု အစည်းအဝေး			မလို	မလို	မလို	မလို
၅။ ဦးအေ.လှ. စီမံကိန်းရေးဆွဲရေး နှင့် အကောင်အထည်ဖော်ရေး ကော်မတီ၏ဆုံးဖြတ်မှုကို ရွာသို့ အသိပေး အကြောင်းကြားသည့် အစည်းအဝေး						
၆။ စီမံကိန်းလုပ်ငန်းခွဲစီမံချက်ရေးဆွဲခြင်း အစည်းအဝေး						
၆.၁။ စီမံကိန်းလုပ်ငန်း အကောင်အထည်ဖော်ရေးအစီအစဉ် ရေးဆွဲခြင်း						



စုံ - စ - ၂ - စီမံကိန်းစက်ဝန်းအချိန်ဇယား (FC 2)

လယ်ဥယျာဉ်များ သက်ဆိုင်ရာလုပ်ငန်းများ/လက်ထောက်နည်းပညာများမှ စီမံကိန်းစက်ဝန်းအဆင့်တစ်ခုစီပြီးစီးပုံစံ၊ ကျေးရွာနှင့် ကျေးရွာအုပ်စုအတွက် ညွှန်စံကို ဖြည့်သွင်းရမည်။

စည်ရွာကျေးရွာ/ဝန်ထမ်း အမည် ဦးဆန်းသူ

နေ့စွဲ ၁၇.၁၀.၂၀၁၇

ပြည်နယ်/တိုင်း မြို့နယ် ဝ.ပ.လ.၁၅၊ ကျေးရွာအုပ်စု ၀၃.၂.၃ ကျေးရွာ ရွာကပ်

စက်ဝန်းအားအမှတ်ဖြည့်ပါ စက်ဝန်း(၁) စက်ဝန်း(၂) စက်ဝန်း(၃) စက်ဝန်း(၄)

စီမံကိန်းစတင်ချက်အဆင့်များ	နေ့စွဲ		အစည်းအဝေးတွင်တက်ရောက်သူအရေအတွက်			
	စတင်သည့် နေ့	ပြီးဆုံးသည့်နေ့	အမျိုးသား အရေအတွက်	အမျိုးသမီး အရေအတွက်	အိမ်ထောင်စု အရေအတွက်	လူမျိုးစုတစ်ရပ်စပ် အရေအတွက် နှင့် လူမျိုးစုအမည်
၁။ ကျေးရွာစီမံကိန်း မိတ်ဆက်အစည်းအဝေး	၁၇.၁၀.၁၇	၁၇.၁၀.၁၇	၂၂	၁၈	၄၀	၄၀
၂။ ကျေးရွာဖွံ့ဖြိုးရေး စီမံချက်ရေးဆွဲခြင်း အစည်းအဝေး	၁၇.၁၀.၁၇	၁၇.၁၀.၁၇	၂၂	၁၈	၄၀	၄၀
၃။ ကျေးရွာအုပ်စု လုပ်ငန်းဆောင်ရွက်ချက်များညွှန်ကြားရေးအစည်းအဝေး	၁၉.၁၀.၁၇	၁၉.၁၀.၁၇	၉	၉	၁၈	၁၈
၄။ မြို့နယ်အဆင့် စီမံကိန်းရေးဆွဲရေး နှင့် အကောင်အထည်ဖော်ရေးကော်မတီ၏ စီမံကိန်း သုံးသပ်မှု အစည်းအဝေး			၈၃	၈၃	၈၃	၈၃
၅။ မြို့နယ် စီမံကိန်းရေးဆွဲရေး နှင့် အကောင်အထည်ဖော်ရေး ကော်မတီ၏ဖုံးဖြတ်မှုကို ရွာသို့ အသိပေး အကြောင်းကြားသည့် အစည်းအဝေး						
၆။ စီမံကိန်းလုပ်ငန်းခွဲစီမံချက်ရေးဆွဲခြင်း အစည်းအဝေး						
၆.၀။ စီမံကိန်းလုပ်ငန်း အကောင်အထည်ဖော်ရေးအစီအစဉ် ရေးဆွဲခြင်း						



<p>၆.၂။ ငယ်လူရေးအစီအစဉ် ရေးဆွဲခြင်း</p> <p>၆.၃။ သက္ကရာဇ်ရေးကုန်ကျမှု လျာထားအစီအစဉ် ရေးဆွဲခြင်း</p> <p>၆.၄။ ပြင်/ထိန်းအစီအစဉ် ရေးဆွဲခြင်း</p>	
<p>၇။ စီမံကိန်းလုပ်ငန်းခွဲ တိုးတက်မှု စောင့်ကြည့် အစည်းအဝေး</p> <p>၇.၁။ အစည်းအဝေး ပထမအကြိမ်</p> <p>၇.၂။ အစည်းအဝေး ဒုတိယအကြိမ်</p> <p>၇.၃။ အစည်းအဝေး တတိယအကြိမ်</p>	
<p>၈။ စီမံကိန်းလုပ်ငန်းခွဲ အပြီးသတ်စစ်ဆေးခြင်း အစည်းအဝေး</p> <p>၉။ လူထုဆက်ဆံရေးအစည်းအဝေး</p>	



၁၁။ ပုံစံ-၈ -၃ ကျေးရွာဖွံ့ဖြိုးရေးဦးစားပေးအစီအစဉ်

ပုံစံ ၈-၃ ကျေးရွာဖွံ့ဖြိုးရေး ဦးစားပေးအစီအစဉ် (Form PC 3)

လမ်းညွှန်ချက်/ အဆင့် (၃) ကျေးရွာမှော်မှန်းချက်အစည်းအဝေး ပြီးဆုံးသောအခါ ကျေးရွာစီမံကိန်း အထောက်အကူပြုကော်မတီသည် လူထုစည်းရုံးရေးမှူးအကူအညီဖြင့် ဤပုံစံကိုပြည့်စုံအောင် ဖြည့်သွင်းရမည်။ အားလုံးသော အခက်အခဲအတားအဆီးများ၊ ဖွံ့ဖြိုးမှုဦးစားပေးအစီအစဉ်များ၊ လူထုဗဟိုပြုစီမံကိန်း၏ ရန်ပုံငွေအရင်းအမြစ်နှင့် မသက်ဆိုင်သည့် လုပ်ငန်းများအားလုံးကိုဖော်ပြရမည်။

လူထုစည်းရုံးရေးမှူး/ဝန်ထမ်း အမည် ဒေါ်နုနုမြတ်စွာ

နေ့စွဲ စက်ဝန်းအား အမှတ်ခြစ်ပါ (V) စက်ဝန်း(၁) စက်ဝန်း (၂) စက်ဝန်း (၃) စက်ဝန်း (၄)

ပြည်နယ်/တိုင်း	စစ်ကိုင်း	မြို့နယ်	ပင်လယ်ဘူး	ကျေးရွာအုပ်စု	ပင်းချ	ကျေးရွာ	ရွှေပဝသိက
----------------	-----------	----------	-----------	---------------	--------	---------	-----------

က. အခက်အခဲအတားအဆီးများအားစွေးနှေးခြင်း - ယခုလက်ရှိအခြေအနေတွင်ဤကျေးရွာဖွံ့ဖြိုးတိုးတက်ရေးအတွက် အဓိကအခက်အခဲအတားအဆီးများသည် မည်သည့်များဖြစ်ပါသနည်း(အမျိုးသား/သမီး အနည်းဆုံးအခက်အခဲ ၅ ခုစီဖော်ပြပါ)

အမျိုးသား အဖွဲ့မှတင်ပြသောအခက်အခဲအတားအဆီးများ	အမျိုးသမီး အဖွဲ့မှတင်ပြသောအခက်အခဲအတားအဆီးများ
၁ စာသင်ကျောင်း(ပြင်ပ)ခြင်း(မျက်နှာဖွက်အား များ)	၁ စာသင်ကျောင်း(ပြင်ပ)ခြင်း(မျက်နှာဖွက်/အားလျော်)
၂ ရေကန် (၄၂လုံး) ရွာလယ်	၂ ရေကန် (၄၂လုံး) ရွာလယ်
၃ စာကြည့်တိုက်	၃ စာကြည့်တိုက်
၄ စာသင်ကျောင်းအိမ်သာ	၄ ဆေးပေးခန်း
၅ အားကစားကွင်း	၅ အားကစားကွင်း
၆ ရွာကွင်းလမ်း	၆ ရွာကွင်းလမ်း

ခ. မှော်မှန်းခြင်း- ဤကျေးရွာဖွံ့ဖြိုးတိုးတက်ရေးအတွက်နောင်လာမည့် (၅) နှစ်အားရည်ရွယ်၍ ဆောင်ရွက်ရန်အတွက် မည်သည့်အရာများသည်အဓိကမှော်မှန်းချက်ဖြစ်သနည်း။

အမျိုးသားအဖွဲ့မှတင်ပြသောမှော်မှန်းချက်များ	အမျိုးသမီးအဖွဲ့မှတင်ပြသောမှော်မှန်းချက်များ
၁ စာသင်ကျောင်းကောင်းမွန်ပြည့်စုံရမည်	၁ စာသင်ကျောင်းကောင်းမွန်ရမည်
၂ ရွာလယ်ရေကန်များပြည့်စုံရမည်	၂ ရွာကွင်းလမ်းကောင်းမွန်ရမည်
၃ စာကြည့်တိုက် ရှိရမည်	၃ အားကစားကွင်းရှိရမည်
၄ အားကစားကွင်းရှိရမည်	၄ ဆေးပေးခန်း ရှိရမည်
၅ ရွာကွင်းလမ်းကောင်းမွန်ရမည်	၅ စာကြည့်တိုက် ရှိရမည်
	၆ ရွာလယ်ရေကန်များပြည့်စုံရမည်



၈. ဤကျေးရွာ၏ လာမည့် (၃) နှစ်အတွက် ဦးစားပေး ဖွံ့ဖြိုးတိုးတက်မှု လုပ်ငန်း အစီအစဉ်များအားဖော်ပြပါ။
 (လူထုပဟိုပြုစီမံကိန်း ရန်ငွေအတွက် အဆိုပြုသော အစီအစဉ်များကိုဦးစားပေး အဆင့်အလိုက်ဖော်ပြပြီး ကျန် လူထုပဟိုပြု စီမံကိန်း ရန်ငွေအရင်းအမြစ်နှင့် ဖတ်သက်သည့်အစီအစဉ်များလည်းဖော်ပြရန်ဖြစ်သည်)

ကျေးရွာအတွက်ဦးစားပေးဖွံ့ဖြိုးတိုးတက်မှု လုပ်ငန်းစဉ်များ	အဆိုပြုသူ (အမျိုးသားများ/ အမျိုးသမီးများ/ အမျိုးသား+အမျိုးသမီး)	လူထုပဟိုပြုစီမံကိန်းအတွက် အဆိုပြုသည် (ဦးစားပေးအဆင့် အလိုက်ဖော်ပြပါ)	ခန့်မှန်း ကုန်ကျ စရိတ်	အကျိုးခံစား ခွင့်ရှိသူခန့်မှန်းခြေ အရေအတွက်
၁ စာကြည့်တိုက်	ကျား + မ	၁	၁၅၀၀၀,၀၀၀	၃၁၀ ဦး
၂ စာသင်ကျောင်း (၆/၁၆)	ကျား + မ	၂	၆,၀၀၀,၀၀၀	၄၈ ဦး
၃ စွာလယ်စေ့ကန် (၄/၈၄)	ကျား + မ	၃	၂,၀၀၀,၀၀၀	၃၁၀ ဦး
၄ အားကစားကွင်း (၆၆ ညို)	ကျား + မ	၄	၅,၀၀၀,၀၀၀	၄၈
၅ စာသင်ကျောင်း မရှိသော	ကျား	၅	၄၅,၅၀၀,၀၀၀	၄၈
၆				

ဥက္ကဋ္ဌ ၊ ကျေးရွာစီမံကိန်းအထောက်အကူပြုကော်မတီမှအတည်ပြုသည်။

အမည် ဦးစောစိန်ဝင်း လက်မှတ် စောစိန်ဝင်း ဇန်နဝါရီ ၁၆ - ၂၀၁၆



ပုံစံ ၈-၃ ကျေးရွာဖွံ့ဖြိုးရေး ဦးစားပေးအစီအစဉ် (Form PC 3)

လယ်ဥယျာဉ်မှတ်တမ်း အဆင့် (၃) ကျေးရွာမှော်မှန်းချက်အစည်းအဝေး ပြီးဆုံးသောအခါ ကျေးရွာစီမံကိန်း အထောက်အကူပြုကော်မတီသည် လူထုစည်းရုံးရေးမှူးအကူအညီဖြင့် ဤပုံစံကိုပြည့်စုံအောင် ဖြည့်သွင်းရမည်။ အားလုံးသော အခက်အခဲအတားအဆီးများ၊ ဖွံ့ဖြိုးမှုဦးစားပေးအစီအစဉ်များ၊ လူထုပတ်ဝန်းကျင်၏ ရန်ပုံငွေအရင်းအမြစ်နှင့် မသက်ဆိုင်သည့် လုပ်ငန်းများအားလုံးကိုဖော်ပြရမည်။

လူထုစည်းရုံးရေးမှူး/ဝန်ထမ်း အမည် ဒေါ်နန်းမြတ်မှုန်
 ဇနီး ၂၈.၁.၂၀၁၆ ဝက်ဝန်းအား အမှတ်ခြစ်ပါ (✓) ဝက်ဝန်း(၁) ဝက်ဝန်း (၂) ဝက်ဝန်း (၃) ဝက်ဝန်း (၄)

ပြည်နယ်/တိုင်း စစ်ကိုင်း ညွှန်ကြားမှုဦးစီးဌာန ပဏာမ ကျေးရွာအုပ်စု ပင်းမူ ကျေးရွာ ရွှေဟင်္သာ

က. အခက်အခဲအတားအဆီးများအားလုံးစွဲနည်းခြင်း - ယခုလက်ရှိအခြေအနေတွင်ဤကျေးရွာဖွံ့ဖြိုးတိုးတက်ရေးအတွက် အဓိကအခက်အခဲအတားအဆီးများသည် မည်သည့်အခြေအနေအထား(အမျိုးသား/သမီး အနည်းဆုံးအခက်အခဲ ၅ ခုစီဖော်ပြပါ)

အမျိုးသား အဖွဲ့မှတင်ပြသောအခက်အခဲအတားအဆီးများ	အမျိုးသမီး အဖွဲ့မှတင်ပြသောအခက်အခဲအတားအဆီးများ
၁ - စိုက်ပျိုးရေး နည်းပညာဧည့်သည်ခြင်း	၁ - ဟင်္သာတီ ဟင်္သာတီ စိုက်ပျိုးမှု နည်း
၂ - သား၊ ငါး၊ မွေးမြူရေး မရှိခြင်း	၂ - ပညာများ သိရှိမှု နည်းနည်း
၃ - မွေးမြူရေး နည်းပညာမသိရှိကုန်ခြင်း	၃ - ပင်း၊ စိုက်ပျိုးမှု နည်းစနစ်များ မသိ
၄ - စာရင်းစာနိဂွေ ရောင်းကုန်ကုန်ခြင်း	၄ - ရှိခြင်း၊ မျိုးစေ့၊ မျိုးသန့်များ
၅ - စာသင်တန်းပေးခြင်းမရှိခြင်း၊ ပညာများ	၅ - ဥပမာ၊ ကြက်၊ ငါး၊ မွေးမြူရေး နည်း
တတ်မြောက်မှု မရှိခြင်း	ပညာ လိုက်နာခြင်း
- စပေးပို့မှု၊ ကျောင်း၊ မျိုးသန့်၊ ကျစ်	- စားသောက်ကုန်ပစ္စည်းများ ကုန်
ခြင်း	ချော့ချစ်စေရန်လုပ်ကိုင် ချွန်ခြင်းမှု
	မရှိခြင်း။

ခ. မျော်မှန်းခြင်း- ဤကျေးရွာဖွံ့ဖြိုးတိုးတက်ရေးအတွက်နောင်လာမည့် (၅) နှစ်အားရည်ရွယ်၍ ဆောင်ရွက်ရန်အတွက် မည်သည့်အရာများသည်အဓိကမျော်မှန်းချက်ဖြစ်သနည်း။

အမျိုးသားအဖွဲ့မှတင်ပြသောမျော်မှန်းချက်များ	အမျိုးသမီးအဖွဲ့မှတင်ပြသောမျော်မှန်းချက်များ
၁ - စိုက်ပျိုးမှု နည်းပညာများ မြှင့်တင်	၁ - ပင်း၊ ဟင်္သာတီ၊ ကရွက် စိုက်ပျိုးခြင်းဖြင့်
၂ - လာနိုင်ခြင်း။	၂ - စာမျိုးသမီးများ စာလုပ်ကိုင်၊ ဝင်ငွေ
၃ - မျိုးစေ့ကောင်းများ ဖြင့် စိုက်ပျိုးခြင်း	၃ - တိုးပွားလာခြင်း
၄ - သား၊ ငါး၊ မွေးမြူရေး လုပ်ဆောင်လာ	၄ - ဥပမာ၊ ကြက် မွေးမြူရေး လုပ်ကိုင်
၅ - နိုင်ငံခြား ဝင်ငွေတိုးလာနိုင်ခြင်း	၅ - လာနိုင်မည်။
- စာ၊ စာပေ၊ စာရင်းစာနိဂွေ မြှင့်တင်ခြင်း	- သက်သာသောရေးရာဖြင့် ဝယ်
- စာသင်တန်းပေးခြင်း ပညာများ	ယူ စားသုံးလာနိုင်မည်။
ပံ့ပိုးပေးမှုဖြင့် မြေယာခွဲခြားရေး	- စားသောက်ကုန်ပစ္စည်း ဖြစ်သော
စုများ ဝင်ငွေ ရရှိလာနိုင်မည်။	သစ်သီးပင်များ၊ နေရာချွန်များ
	ထုတ်လုပ် ရောင်းချ လာနိုင်မည်။
	- စက်ချုပ်၊ အစားအသုံးပစ္စည်း ပညာများ
	တတ်မြောက်ဖြင့် ဝင်ငွေရရှိလာနိုင်မည်။



ဂ. ဤကျေးရွာ၏ လာမည့် (၃) နှစ်အတွက် ဦးစားပေး ဖွံ့ဖြိုးတိုးတက်မှု လုပ်ငန်း အစီအစဉ်များအားဖော်ပြပါ။
 (လူထုဝဟိုပြုစီမံကိန်း ရံပုံငွေအတွက် အဆိုပြုသော အစီအစဉ်များကိုဦးစားပေး အဆင့်အလိုက်ဖော်ပြပြီး ကျန် လူထုဝဟိုပြု စီမံကိန်း ရန်ပုံငွေအရင်းအမြစ်နှင့် မပတ်သက်သည့်အစီအစဉ်များလည်းဖော်ပြရန်ဖြစ်သည်)

	ကျေးရွာအတွက်ဦးစားပေးဖွံ့ဖြိုးတိုးတက်မှု လုပ်ငန်းစဉ်များ	အဆိုပြုသူ (အမျိုးသားများ/ အမျိုးသမီးများ/ အမျိုးသား+အမျိုးသမီး)	လူထုဝဟိုပြုစီမံကိန်းအတွက် အဆိုပြုသည် (ဦးစားပေးအဆင့် အလိုက်ဖော်ပြပါ)	ခန့်မှန်း ကုန်ကျ စရိတ်	အကျိုးခံစား ခွင့်ရှိသူခန့်မှန်းခြေ အရေအတွက်
၁	- စိုက်ပျိုး မျှ နည်းပညာ	m / ဝ			
၂	- မျိုးသင့် စိုက်ပျိုး မျှ ချော့	m / ဝ			
၃	ကျွက်ရှိမှု	.			
၄	- မွေးမြူရေး ဘိုး ခွဲ လုပ်ကိုင်	m / ဝ			
၅	- စားသောက်ကျင့်စဉ်ကွဲပြား	မ			
၆	- ဒုတိယအဆင့် ပညာ	m / ဝ			

ဥက္ကဋ္ဌ ၊ ကျေးရွာစီမံကိန်းအထောက်အကူပြုကော်မတီမှအတည်ပြုသည်။

အမည်..... ဦး မောင်ဝင်း ၊ လက်မှတ်..... မ. မောင်ဝင်း ၊ ရက်စွဲ..... 18.1.2018.



ပုံစံ - ၈ - ၃ ကျေးရွာဖွံ့ဖြိုးရေး ဦးစားပေးအစီအစဉ် (Form PC 3)

လမ်းညွှန်ချက် အဆင့်(၃) ကျေးရွာမှိုက်မှန်းချက်အစည်းအဝေး ပြီးဆုံးသောအခါ ကျေးရွာစီမံကိန်း အထောက်အကူပြု ကော်မတီသည် လူထုစည်းရုံးရေးမှူးအကူအညီဖြင့် ဤပုံစံကိုပြည့်စုံအောင် ဖြည့်သွင်းရမည်။

လူထုစည်းရုံးရေးမှူး/ဝန်ထမ်း အမည် ဦးဆန်းဇွဲ

နေ့စွဲ ၁၉.၁.၂၀၁၇ စက်ဝန်းအား အမှတ်ခြစ်ပါ (✓) စက်ဝန်း(၁)
 စက်ဝန်း(၂) စက်ဝန်း(၃) စက်ဝန်း(၄)

ပြည်နယ်/တိုင်း စစ်ကိုင်း မြို့နယ် ယင်းလွင်ဘူ ကျေးရွာအုပ်စု ယင်းလွင် ကျေးရွာ ဒွေယောင်

က။ အခက်အခဲအတားအဆီးများအားဆွေးနွေးခြင်း - ယခုလက်ရှိအခြေအနေတွင် ဤကျေးရွာဖွံ့ဖြိုးတိုးတက်ရေးအတွက် အဓိက အခက်အခဲအတားအဆီးများသည် မည်သည်များဖြစ်ပါသနည်း။ (အမျိုးသား/သမီး အနည်းဆုံးအခက်အခဲ ၅ ခုစီဖော်ပြပါ)

အမျိုးသား အဖွဲ့မှ တင်ပြသောအခက်အခဲအတားအဆီးများ		အမျိုးသမီး အဖွဲ့မှတင်ပြသောအခက်အခဲအတားအဆီးများ	
၁	မီးလင်းဇွဲ	၁	မူကြိုကျောင်း
၂	ရွာတွင်းပစ်	၂	မီးလင်းဇွဲ
၃	မူကြိုကျောင်း	၃	ရွာတွင်းပစ်
၄	ဆေးပေးခန်း	၄	ဆေးပေးခန်း
၅		၅	

ခ။ မှိုက်မှန်းခြင်း - နောင်လာမည့် (၅)နှစ် အတွင်း ကျေးရွာဖွံ့ဖြိုးရေး မှိုက်မှန်းလျာထားချက်များအား တင်ပြပါ။

မျိုးသားအဖွဲ့မှ တင်ပြသောမှိုက်မှန်းချက်များ		အမျိုးသမီးအဖွဲ့မှ တင်ပြသောမှိုက်မှန်းချက်များ	
၁	၂၄ နာရီအိပ်ရေးပုံစံ	၁	မူကြိုကျောင်း
၂	ရွာတွင်းပစ်များ ဆေးပေးခန်း	၂	၂၄ နာရီအိပ်ရေးပုံစံ
၃	မူကြိုကျောင်း ဆေးပေးခန်း	၃	ရွာတွင်းပစ်များ ဆေးပေးခန်း
၄	ဆေးပေးခန်း	၄	ဆေးပေးခန်း
၅		၅	



က၊ လူထုဝင်ကိန်း၏ လာမည့် (၃) နှစ်အတွက် အကန့်မသတ်ဘဲ ဦးစားပေး ဖွံ့ဖြိုးတိုးတက်မှု လုပ်ငန်း အစီအစဉ်များအားဖော်ပြပါ။

အဆင့်	ကျေးရွာအတွက် ဦးစားပေး ဖွံ့ဖြိုးတိုးတက်မှု လုပ်ငန်းစဉ်များ	အဆိုပြုသူ (အမျိုးသားများ/ အမျိုးသမီးများ/အမျိုးသား+ အမျိုးသမီး)	ခန့်မှန်းကုန်ကျ ဝရိတ်	အကျိုးခံစားခွင့်ရှိသူ ခန့်မှန်းခြေ အရေအတွက်
၀	မုတ္တိုကျောင်း	ကျား + ၁၁	၁၅၀၀၀၀၀၀	၃၀၈
၂	ရွာတွင်းပစ်ခတ်	ကျား + ၁၁	၁၅၀၀၀၀၀၀	၃၀၈
၃	ဖိုးလပ်ကျေး	ကျား + ၁၁	၂၀၀၀၀၀၀၀	၃၀၈
၄	စားနပ်ရိက္ခာ	ကျား + ၁၁	၂၀၀၀၀၀၀၀	၃၀၈
၅				

ခ၊ လူထုဝင်ကိန်း၏ လာမည့် (၃) နှစ်အတွက် အကန့်မသတ်ဘဲ ဦးစားပေး ဖွံ့ဖြိုးတိုးတက်မှု လုပ်ငန်း အစီအစဉ်များအားဖော်ပြပါ။

အဆင့်	ကျေးရွာအတွက် ဦးစားပေး ဖွံ့ဖြိုးတိုးတက်မှု လုပ်ငန်းစဉ်များ	အဆိုပြုသူ (အမျိုးသားများ/ အမျိုးသမီးများ/အမျိုးသား+ အမျိုးသမီး)	အခန်းကဏ္ဍ
၀	စိုက်ပျိုးရေး နည်းပညာ	ကျား + ၁၁	
၂	ရွေးချယ်ရေး နည်းပညာ	ကျား + ၁၁	
၃	ကုန်ရောင်း (ဈေးရောင်း)	ကျား + ၁၁	
၄	စားနပ်ရိက္ခာ	မ	
၅	ကျေးရွာအတွက် ဖွံ့ဖြိုးတိုးတက်မှု	ကျား + ၁၁	

ဥက္ကဋ္ဌ၊ ကျေးရွာဝင်ကိန်းအထောက်အကူပြုကော်မတီမှ အတည်ပြုသည်။

အမည် ဒေါ်အေးအေး လက်မှတ် [Signature] နေ့စွဲ ၂၀၂၃.၁၂.၁၇



ပုံစံ - ၈ - ၃ ကျေးရွာဖွံ့ဖြိုးရေး ဦးတမ်းပေးအစီအစဉ် (Form PC 3)

လမ်းညွှန်ချက်၊ အဆင့်(၃) ကျေးရွာဖွံ့ဖြိုးရေးအစည်းအဝေး ပြီးဆုံးသောအခါ ကျေးရွာစီမံကိန်း အထောက်အကူပြု ကော်မတီသည် လူထုစည်းရုံးရေးမှူးအကူအညီဖြင့် ဤပုံစံကိုပြည့်စုံအောင် ဖြည့်သွင်းရမည်။

လူထုစည်းရုံးရေးမှူး/ဝန်ထမ်း အမည် ဒေါ်ခင်ပြုံးမိုး

နေ့စွဲ ၁၃-၁၀-၂၀၁၇ စက်ဝန်းအား အမှတ်ခြစ်ပါ (✓) စက်ဝန်း(၁) စက်ဝန်း(၂) စက်ဝန်း(၃) စက်ဝန်း(၄)

ပြည်နယ်/တိုင်း	မြို့နယ်	ကျေးရွာအုပ်စု	ကျေးရွာ
စစ်ကိုင်း	ထီးရား	ပင်မ	ရွှေဟင်္သာ

က။ အခက်အခဲအတားအဆီးများအားဆွေးနွေးခြင်း - ယခုလက်ရှိအခြေအနေတွင် ဤကျေးရွာဖွံ့ဖြိုးတိုးတက်ရေးအတွက် အဓိက အခက်အခဲအတားအဆီးများသည် မည်သည်များဖြစ်ပါသနည်း။ (အမျိုးသား/သမီး အနည်းဆုံးအခက်အခဲ ၅ ခုစီဖော်ပြပါ)

အမျိုးသား အဖွဲ့မှ တင်ပြသောအခက်အခဲအတားအဆီးများ	အမျိုးသမီး အဖွဲ့မှ တင်ပြသောအခက်အခဲအတားအဆီးများ
၁ ကျေးရွာအတွင်းလမ်းများမကောင်းခြင်း	၁ ရွာအတွင်းဆက်သွယ်ရေးမကောင်းခြင်း
၂ မြေရေအညစ်အကြေးမရှိစေရန်အတွက်	၂ ပျက်စီးနေသည့်အိမ်များပြုပြင်ခြင်း
၃ မတော်တရားခိုင်ခြင်း	၃ စာသင်ကျောင်းထိခိုက်မှုများရှိခြင်း
၄ ကျွန်ုပ်တို့အဖွဲ့အားကူညီပေးခြင်း	၄ ကျေးရွာအတွင်းရေပေးစနစ်
၅ နည်းစနစ်	၅ စီမံကိန်းအစီအစဉ်အရ အကောင်အထည်ဖော်ခြင်း
၆ ပျက်စီးနေသည့်အိမ်များပြုပြင်ခြင်း	၆ မြေအောက်ရေအားကောင်းစေခြင်း
၇ အခက်အခဲများရှိခြင်း	၇ ကျေးရွာအတွင်းလမ်းများကျိုးစီးခြင်း
၈ ကျေးရွာအတွင်းလမ်းများမကောင်းခြင်း	၈ ရေအားကောင်းစေခြင်း
၉ ကျေးရွာအတွင်းရေပေးစနစ်	၉ မြေအောက်ရေအားကောင်းစေခြင်း
၁၀ စာသင်ကျောင်းထိခိုက်မှုများရှိခြင်း	၁၀ မြေအောက်ရေအားကောင်းစေခြင်း
၁၁ မြေအောက်ရေအားကောင်းစေခြင်း	၁၁ မြေအောက်ရေအားကောင်းစေခြင်း
၁၂ မြေအောက်ရေအားကောင်းစေခြင်း	၁၂ မြေအောက်ရေအားကောင်းစေခြင်း
၁၃ မြေအောက်ရေအားကောင်းစေခြင်း	၁၃ မြေအောက်ရေအားကောင်းစေခြင်း
၁၄ မြေအောက်ရေအားကောင်းစေခြင်း	၁၄ မြေအောက်ရေအားကောင်းစေခြင်း

ခ။ မျှော်မှန်းခြင်း - နောင်လာမည့် (၅)နှစ် အတွင်း ကျေးရွာဖွံ့ဖြိုးရေး မျှော်မှန်းလျာထားချက်များအား တင်ပြပါ။

အမျိုးသားအဖွဲ့မှ တင်ပြသောမျှော်မှန်းချက်များ	အမျိုးသမီးအဖွဲ့မှ တင်ပြသောမျှော်မှန်းချက်များ
၁ ကျေးရွာအတွင်းလမ်းများမကောင်းခြင်း	၁ ဆေးပေးစနစ်များဖြင့် ကျန်းမာရေးကောင်းစေခြင်း
၂ မြေရေအညစ်အကြေးမရှိစေရန်အတွက်	၂ ကျေးရွာအတွင်းရေပေးစနစ်
၃ ပျက်စီးနေသည့်အိမ်များပြုပြင်ခြင်း	၃ ကျေးရွာအတွင်းလမ်းများမကောင်းခြင်း



၄	မူကြိုကျောင်းများရရှိပြီးဖြစ်	၄	ကျောင်းရောင်းရောင်းလုပ်ငန်းများအားဖြင့်ရရှိမည်-
၅	ရမည်။	၅	ခြေခံပျိုးရောင်းရောင်းကိရိယာများဖြင့်ထွက်ကုန်
၆	ဆောင်ပေးခန်းများဖြင့်ကျန်ခဲ့မည်	၆	ရွာတွင်ကိုင်ဆိုင်ရမည်။
၇	ရောင်းစားရောင်းဝယ်မှုများဖြင့်	၇	မူကြိုကျောင်းများဆောက်လုပ်ခြင်း
၈	မည်။	၈	ကရားများပညာသင်ကြားမှုနှင့်
၉	ရွာချစ်ဆက်လမ်းများကော်	၉	နေရမည်။
၁၀	ခွန်ကြီးဖြစ်နေရမည်။	၁၀	ရွာတွင်လမ်းများကော်လုပ်ငန်း
၁၁	စာသင်ကျောင်းဝင်းခြံများ	၁၁	ရမည်။ ပညာရေးဆိုင်ရာများ
၁၂	ကော်လံများဖြင့်ပညာရေးနှင့်	၁၂	ကိုဖြင့်ဖြင့်ပညာရေးဆိုင်ရာများ
၁၃	ဖြင့်ပညာရေးဆိုင်ရာများ	၁၃	ရမည်။
၁၄		၁၄	၄

၈။ လူထုစီမံကိန်း၏ လာမည့် (၃) နှစ်အတွက် အကျုံးဝင်သော ဦးစားပေး ဖွံ့ဖြိုးတိုးတက်မှု လုပ်ငန်း အစီအစဉ်များအားဖော်ပြပါ။

အဆင့်	ကျေးရွာအတွက် ဦးစားပေး ဖွံ့ဖြိုးတိုးတက်မှု လုပ်ငန်းစဉ်များ	အဆိုပြုသူ (အမျိုးသားများ/ အမျိုးသမီးများ/ အမျိုးသား+ အမျိုးသမီး)	ခန့်မှန်းကုန်ကျ စရိတ်	အကျိုးခံစားခွင့်ရှိသူ ခန့်မှန်းခြေ အရေအတွက်
၁	ခြေခံပျိုး ရောင်းချရာ နေရာများ	အမျိုးသား	၆၄၀၀၀၀၀	၃၁၀
၂	ရွာတွင်ကျောင်းခြံဖြင့်	"	၃၀၀၀၀၀၀	၃၁၀
၃	မူကြိုကျောင်းတည်ဆောက်ခြင်း	"	၁၀၀၀၀၀၀၀	၃၁၀
၄	ရွာတွင်လမ်းဖြင့်	"	၃၀၀၀၀၀၀၀	၃၁၀
၅	ရွာချစ်ဆက်လမ်းဖြင့်	"	၃၀၀၀၀၀၀၀	၃၁၀
၆				
၇				
၈				
၉				
၁၀				



သ။ လူထုစီမံကိန်း၏ လာမည့် (၃) နှစ်အတွက်အကျိုးမဝင်သော ဦးစားပေး ဖွံ့ဖြိုးတိုးတက်မှု လုပ်ငန်း အစီအစဉ်များအားဖော်ပြပါ။

အဆင့်	ကျေးရွာအတွက် ဦးစားပေး ဖွံ့ဖြိုးတိုးတက်မှု လုပ်ငန်းစဉ်များ	အဆိုပြုသူ (အမျိုးသားများ/ အမျိုးသမီးများ/အပျိုသား+ အမျိုးသမီး)	အခန်းကဏ္ဍ
၁	၂၄၄ နာရီ ဝိ၊ ည ၉၊ ၆၇၂	အချို့သော အမျိုးသမီး	ဖွံ့ဖြိုးရေး
၂	ဆေးပေးခန်းဆောက်လုပ်ခြင်း	၈	ကျန်းမာရေး
၃	ဆေးပေးခန်းမဆောင်	၈	အထောက်အပံ့များ
၄	စိုက်ပျိုးရေးလုပ်ငန်း	၈	စိုက်ပျိုးရေး
၅	သို့မဟုတ် ကိရိယာ		
၆			
၇			
၈			
၉			
၁၀			

ဥက္ကဋ္ဌ၊ ကျေးရွာစီမံကိန်းအထောက်အကူပြုကော်မတီမှ အတည်ပြုသည်။

အမည် ဦးစောဇင်ဝင်း လက်မှတ် _____ နေ့စွဲ ၁၇.၁၀.၂၀၁၇



၁၂။ ပုံစံ ၈-၄။ ကျေးရွာဖွံ့ဖြိုးရေးစီမံကိန်းလုပ်ငန်းခွဲရွေးချယ်ခြင်းပုံစံ

ပုံစံ - ၈ - ၄ ကျေးရွာအုပ်စုစီမံကိန်းလုပ်ငန်းခွဲရွေးချယ်ခြင်းပုံစံ (Form PC 4)

လက်ညွှန်းဖတ်။ စီမံကိန်းလုပ်ငန်းခွဲရွေးချယ်မှုအစည်းအဝေးပြီးနောက်တွင် ကျေးရွာအုပ်စု CF/FT ၏ အကူအညီရယူ၍ ကျေးရွာစီထောက်စောက်မတ်မှ လက်မှတ်ရေးထိုးပြီး အဆိုပါပုံစံအား ပြည်ပုံစံအောင်မြင်သွင်းရမည်။ ဤပုံစံအား ပြင်ဆင်ရာတွင် အောက်ဖော်ပြပါက ကျေးရွာအုပ်စုဖွံ့ဖြိုးတိုးတက်ရေးစီမံချက်တွင် TPIC သို့မဟုတ် ရန်ကင်းအတွက် နောက်ထက်တွင်အပြန် ဘေးရှိရမည်။ CF မှ ကျေးရွာတစ်ရွာချင်းစီ၏ စီမံကိန်းလုပ်ငန်းခွဲစီမံရာ အချက်အလက်များကို MIS သို့မဟုတ် သွင်းရမည်။ (ယခုစီမံကိန်းလုပ်ငန်းခွဲ လုပ်ကိုင်သော ကျေးရွာများ မပါဝင်ပါ။)

ကျေးရွာစည်းရုံးရေး/ဝန်ထမ်းအမည် **ဦးဆန်းအေး**

ကျေးရွာအမည်	ဆောင်ရွက်မည့် လုပ်ငန်းများ	အတိုင်းအတာ	ခန့်မှန်း တိုက်ရိုက် အကျိုးခံစားခွင့် ရှိသူများ	အဆိုပြုထားပြီသူ	စီမံကိန်းမှ ထည့်သွင်းမှု	ခန့်မှန်းကျန်ကျစရိတ်		စုစုပေါင်း
						ကျေးရွာမှ ထည့်သွင်းမှု	အခြားထည့်သွင်းမှု (ခေါ်ပြုပါ)	
မင်းယု	ကျေးရွာအုပ်စု ၈၂၄			<input checked="" type="checkbox"/> ကျား <input type="checkbox"/> မ <input checked="" type="checkbox"/> ကျား+မ	<input type="checkbox"/> ကျား <input type="checkbox"/> မ <input type="checkbox"/> ကျား+မ			
				<input type="checkbox"/> ကျား <input type="checkbox"/> မ <input type="checkbox"/> ကျား+မ	<input type="checkbox"/> ကျား <input type="checkbox"/> မ <input type="checkbox"/> ကျား+မ			
				<input type="checkbox"/> ကျား <input type="checkbox"/> မ <input type="checkbox"/> ကျား+မ	<input type="checkbox"/> ကျား <input type="checkbox"/> မ <input type="checkbox"/> ကျား+မ			
				<input type="checkbox"/> ကျား <input type="checkbox"/> မ <input type="checkbox"/> ကျား+မ	<input type="checkbox"/> ကျား <input type="checkbox"/> မ <input type="checkbox"/> ကျား+မ			
				<input type="checkbox"/> ကျား <input type="checkbox"/> မ <input type="checkbox"/> ကျား+မ	<input type="checkbox"/> ကျား <input type="checkbox"/> မ <input type="checkbox"/> ကျား+မ			
				<input type="checkbox"/> ကျား <input type="checkbox"/> မ <input type="checkbox"/> ကျား+မ	<input type="checkbox"/> ကျား <input type="checkbox"/> မ <input type="checkbox"/> ကျား+မ			

စက်ဝန်းအားအမှတ်ဖြစ်ပေါ်ပါ (✓) □ စက်ဝန်း(၀) □ စက်ဝန်း(၂) □ စက်ဝန်း(၃) □ စက်ဝန်း(၄)

စက်ဝန်းအုပ်စု **မင်းယု**

ရာသူး ကျေးရွာအုပ်စု စီ/ထောက်စောက်မတ် ဥက္ကဋ္ဌ အမည် လက်မှတ် ရက်စွဲ **၂၀၂၀.၀၅.၀၂**

ဦးဖေမောင်
ဦးဖေမောင်



ആ.ആ.പി.സി.

ശിശുവിദ്യാഭ്യാസത്തിന് നന്മ നൽകുന്നതിനായി നമ്മുടെ വിദ്യാഭ്യാസ സമ്പ്രദായം മാറ്റിമറിക്കേണ്ടതുണ്ട്. നമ്മുടെ വിദ്യാഭ്യാസ സമ്പ്രദായം മാറ്റിമറിക്കേണ്ടതുണ്ട്. നമ്മുടെ വിദ്യാഭ്യാസ സമ്പ്രദായം മാറ്റിമറിക്കേണ്ടതുണ്ട്.

ആ.ആ.പി.സി.യുടെ ലക്ഷ്യം

നമ്മുടെ വിദ്യാഭ്യാസ സമ്പ്രദായം മാറ്റിമറിക്കേണ്ടതുണ്ട്. നമ്മുടെ വിദ്യാഭ്യാസ സമ്പ്രദായം മാറ്റിമറിക്കേണ്ടതുണ്ട്. നമ്മുടെ വിദ്യാഭ്യാസ സമ്പ്രദായം മാറ്റിമറിക്കേണ്ടതുണ്ട്.

ശ്രീമാൻ ആ.ആ.പി.സി.
പ്രസിഡൻ്റ്
എൻ.പി.സി.
കോർപ്പറേഷൻ
കോളംബിയൻ സെൻ്റർ



လူထုဗဟိုပြုစီမံကိန်း
စစ်ကိန်းဒေသကြီး၊ ပင်လည်ဘူးမြို့နယ်

ကျေးရွာအစည်းအဝေးမှတ်တမ်း

ကျေးရွာရွှေဘာသာ
ကျေးရွာအုပ်စုပင်လည်
အစည်းအဝေးပြုလုပ်သည့်နေရာကျွန်း
အစည်းအဝေးပြုလုပ်သည့်နေ့ရက်၂၀၂၀.၀၇.၂၇
အစည်းအဝေးပြုလုပ်သည့် အကြောင်းအရာခွဲ၏သားကလေး၊ ကျေးရွာအစည်းအဝေး

အစည်းအဝေးတက်ရောက်သူဦးရေ။ ။ ကျား (၂၀) ဦး၊ မ (၁၀) ဦး = (၃၀) ဦး
ရည်ညွှန်းချက်။ ဆွေးနွေးချက်၊ ဆုံးဖြတ်ချက်၊ သဘောတူညီချက်၊ မှတ်တမ်းတင်သူ ပါဝင်ရမည်။

ဆွေးနွေးချက်

ရွှေဘာသာ ကျေးရွာ - ကော့ခေါင်းဖွဲ့၊ ခေါင်းဖြူ နှင့် မင်း နှင့် ဆွေးနွေးချက်အရ ခေါင်းဖြူ ကျေးရွာ
ကျွန်းကျေးရွာအုပ်စုပင်လည်ခိုအောင်းရေးရာဌာနမှ ကျေးရွာအစည်းအဝေး အဖွဲ့ဝင်များက
မြောက်၊ အစား၊ စိတ်ကူး၊ လူ၊ ကျေးရွာ၊ ခေါင်းဖြူ၊ ခေါင်းဖြူ ကျေးရွာ၊ ကော့ခေါင်းဖွဲ့၊ ခေါင်းဖြူ
သား၊ ကျေးရွာအစည်းအဝေးအဖွဲ့ဝင်များက မြောက်မြားစွာ ကော့ခေါင်းဖွဲ့၊ ခေါင်းဖြူ
သားအဖွဲ့ဝင်များက ကော့ခေါင်းဖွဲ့၊ ခေါင်းဖြူ ကျေးရွာအစည်းအဝေးအဖွဲ့ဝင်များက
ကျေးရွာအစည်းအဝေးအဖွဲ့ဝင်များက ကော့ခေါင်းဖွဲ့၊ ခေါင်းဖြူ ကျေးရွာအစည်းအဝေးအဖွဲ့ဝင်များက
အဖွဲ့ဝင်များက ကော့ခေါင်းဖွဲ့၊ ခေါင်းဖြူ ကျေးရွာအစည်းအဝေးအဖွဲ့ဝင်များက



ആരോഗ്യം

ആരോഗ്യം, ഓരോ പട്ടികയിലും ഉൾപ്പെടുത്തേണ്ടതാണ്.

- 1) പരിസ്ഥിതി രാജ്യം
- 2) സുസ്ഥിര വികസനം
- 3) ആരോഗ്യം
- 4) ഓരോ പട്ടികയിലും രാജ്യം, പട്ടികയിലും ഉൾപ്പെടുത്തേണ്ടതാണ്.

ആരോഗ്യം, ഓരോ പട്ടികയിലും ഉൾപ്പെടുത്തേണ്ടതാണ്

രാജ്യം, ഓരോ പട്ടികയിലും ഉൾപ്പെടുത്തേണ്ടതാണ്. പരിസ്ഥിതി രാജ്യം, സുസ്ഥിര വികസനം, ആരോഗ്യം, ഓരോ പട്ടികയിലും ഉൾപ്പെടുത്തേണ്ടതാണ്. പരിസ്ഥിതി രാജ്യം, സുസ്ഥിര വികസനം, ആരോഗ്യം, ഓരോ പട്ടികയിലും ഉൾപ്പെടുത്തേണ്ടതാണ്.

ആരോഗ്യം
 പരിസ്ഥിതി രാജ്യം
 സുസ്ഥിര വികസനം
 ആരോഗ്യം



၁၄။ ကဏ္ဍအလိုက်ဦးစားပေးဖွံ့ဖြိုးရေးလုပ်ငန်းစဉ်အနှစ်ချုပ်

၁၅။ ဟာဘတ်

နောက်ဆက်တွဲ (၄) ခြားနားသော အပိုင်းများအတွက် ဦးစားပေးဖွံ့ဖြိုးရေးလုပ်ငန်းစဉ် အနှစ်ချုပ်

မူရင်းသည် VPSC တွင်ထားရှိရပါမည့် အခြားဌာနများနှင့် ညှိနှိုင်းရန်အတွက် မိတ္ထူအား TPIC သို့ပို့ရပါမည်။ MIS data အနေဖြင့် သွင်းရန်မလိုအပ်ပါ။

အဆင့်	လုပ်ငန်း	မည်မျှဦးစားပေးလိ	ကျေးရွာမှတာဝန်ခံသူ (သို့) အုပ်စု	ပြင်ပမှမည်သူ ထောက်ပံ့မည်
အခြေခံအဆောက်အအုံ	၁ မိမိခံခံရေးသွယ်	<input checked="" type="checkbox"/> ကျား <input checked="" type="checkbox"/> မ		
	၂ စာသင်ကျောင်းပြုပြင် ဆောက်လုပ်ရေး	<input checked="" type="checkbox"/> ကျား <input checked="" type="checkbox"/> မ		
	၃ ရူပဗိသုကာ	<input checked="" type="checkbox"/> ကျား <input checked="" type="checkbox"/> မ		
	၄ ရွာထွေးသစ်ပြုပြင်	<input checked="" type="checkbox"/> ကျား <input checked="" type="checkbox"/> မ		
	၅ ရွာသူငယ်အိမ်အိမ်ပြုပြင်	<input checked="" type="checkbox"/> ကျား <input checked="" type="checkbox"/> မ		
	၆ ကျေးရွာအနားအဆောက်	<input checked="" type="checkbox"/> ကျား <input checked="" type="checkbox"/> မ		
	၇	<input type="checkbox"/> ကျား <input type="checkbox"/> မ		
	၈	<input type="checkbox"/> ကျား <input type="checkbox"/> မ		
အသက်မွေးဝမ်းကျောင်းဖွံ့ဖြိုးရေး	၁ စိုက်ပျိုးရေးစက်ကိရိယာ	<input checked="" type="checkbox"/> ကျား <input checked="" type="checkbox"/> မ		
	၂	<input type="checkbox"/> ကျား <input type="checkbox"/> မ		
	၃	<input type="checkbox"/> ကျား <input type="checkbox"/> မ		
	၄	<input type="checkbox"/> ကျား <input type="checkbox"/> မ		
	၅	<input type="checkbox"/> ကျား <input type="checkbox"/> မ		
	၆	<input type="checkbox"/> ကျား <input type="checkbox"/> မ		
	၇	<input type="checkbox"/> ကျား <input type="checkbox"/> မ		
	၈	<input type="checkbox"/> ကျား <input type="checkbox"/> မ		



ကျွမ်းကျင်ရေးနှင့်အဟာရ		ကျွမ်း	ကျွမ်း	ကျွမ်း	ကျွမ်း
၁	အောင်မောင်မောင်	<input checked="" type="checkbox"/>	<input checked="" type="checkbox"/>	<input type="checkbox"/>	<input type="checkbox"/>
၂		<input type="checkbox"/>	<input type="checkbox"/>	<input type="checkbox"/>	<input type="checkbox"/>
၃		<input type="checkbox"/>	<input type="checkbox"/>	<input type="checkbox"/>	<input type="checkbox"/>
၄		<input type="checkbox"/>	<input type="checkbox"/>	<input type="checkbox"/>	<input type="checkbox"/>
၅		<input type="checkbox"/>	<input type="checkbox"/>	<input type="checkbox"/>	<input type="checkbox"/>
၆		<input type="checkbox"/>	<input type="checkbox"/>	<input type="checkbox"/>	<input type="checkbox"/>
၇		<input type="checkbox"/>	<input type="checkbox"/>	<input type="checkbox"/>	<input type="checkbox"/>
၈		<input type="checkbox"/>	<input type="checkbox"/>	<input type="checkbox"/>	<input type="checkbox"/>
ပညာရေး		ကျွမ်း	ကျွမ်း	ကျွမ်း	ကျွမ်း
၁	စာအုပ်ကျောင်းပြုပြင်	<input checked="" type="checkbox"/>	<input checked="" type="checkbox"/>	<input type="checkbox"/>	<input type="checkbox"/>
၂		<input type="checkbox"/>	<input type="checkbox"/>	<input type="checkbox"/>	<input type="checkbox"/>
၃		<input type="checkbox"/>	<input type="checkbox"/>	<input type="checkbox"/>	<input type="checkbox"/>
၄		<input type="checkbox"/>	<input type="checkbox"/>	<input type="checkbox"/>	<input type="checkbox"/>
၅		<input type="checkbox"/>	<input type="checkbox"/>	<input type="checkbox"/>	<input type="checkbox"/>
၆		<input type="checkbox"/>	<input type="checkbox"/>	<input type="checkbox"/>	<input type="checkbox"/>
၇		<input type="checkbox"/>	<input type="checkbox"/>	<input type="checkbox"/>	<input type="checkbox"/>
၈		<input type="checkbox"/>	<input type="checkbox"/>	<input type="checkbox"/>	<input type="checkbox"/>
အခြား		ကျွမ်း	ကျွမ်း	ကျွမ်း	ကျွမ်း
၁	၂၄ နာရီ ခြံအောက်	<input checked="" type="checkbox"/>	<input checked="" type="checkbox"/>	<input type="checkbox"/>	<input type="checkbox"/>
၂		<input type="checkbox"/>	<input type="checkbox"/>	<input type="checkbox"/>	<input type="checkbox"/>
၃		<input type="checkbox"/>	<input type="checkbox"/>	<input type="checkbox"/>	<input type="checkbox"/>
၄		<input type="checkbox"/>	<input type="checkbox"/>	<input type="checkbox"/>	<input type="checkbox"/>
၅		<input type="checkbox"/>	<input type="checkbox"/>	<input type="checkbox"/>	<input type="checkbox"/>
၆		<input type="checkbox"/>	<input type="checkbox"/>	<input type="checkbox"/>	<input type="checkbox"/>
၇		<input type="checkbox"/>	<input type="checkbox"/>	<input type="checkbox"/>	<input type="checkbox"/>