

ပြည်ထောင်စုသမ္မတမြန်မာနိုင်ငံတော် အစိုးရ  
စိုက်ပျိုးရေး၊ မွေးမြူရေးနှင့် ဆည်မြောင်းဝန်ကြီးဌာန  
(ကျေးလက်ဒေသဖွံ့ဖြိုးတိုးတက်ရေးဦးစီးဌာန)

စေတုတ္ထရာမြို့နယ်



လူထုပဟိုပြုစီမံကိန်း

National Community Driven Development Project  
(NCDDP)



ကျေးရွာဖွံ့ဖြိုးရေးအစီအစဉ်

Village Development Plan (VDP)

ဖအိုင်းကျေးရွာအုပ်စု၊ ရွှေချောင်းကျေးရွာ

၂၀၁၇ ခုနှစ်

စေတုတ္ထရာမြို့နယ်



# မာတိကာ

၁။ မြို့နယ်မြေပုံ

၂။ ကျေးရွာမြေပုံ (တည်နေရာ)

၃။ အုပ်စုတွင်ပါဝင်သောကျေးရွာများစာရင်း

၄။ ကျေးရွာအခြေခံအချက်အလက်များ (ကျေးရွာသမိုင်းကြောင်း)

၅။ လူထုပူပေါင်းပါဝင်သော လူမှုဆန်းစစ်ခြင်းနှင့်အကဲဖြတ်ခြင်းလုပ်ငန်း (PRA/PSA)အကျဉ်းချုပ်ဇယား

၆။ ကျေးရွာဖွံ့ဖြိုးရေးအစီအစဉ်တွက်အသုံးပြုခဲ့သော PRA Tools များနှင့်တစ်ခုချင်းစီအတွက်သုံးသပ်ချက်များ

၇။ ကော်မတီဝင်များရွေးချယ်ခြင်းနှင့်ကျေးရွာဖွံ့ဖြိုးရေးအစီအစဉ်ဆောင်ရွက်မှုမှတ်တမ်းခါတ်ပုံများ

၈။ ကျေးရွာအချက်အလက် (ပုံစံ - ၁)

၉။ စီမံကိန်းစက်ဝန်းအချိန်ဇယား (ပုံစံ - ၂)

၁၀။ ကျေးရွာဖွံ့ဖြိုးရေးဦးစားပေးအစီအစဉ် (ပုံစံ - ၃)

၁၁။ ကျေးရွာအုပ်စုစီမံကိန်းလုပ်ငန်းခွဲရွေးချယ်ခြင်း (ပုံစံ - ၄)

၁၂။ အစည်းအဝေးမှတ်တမ်းများ

၁၃။ ကဏ္ဍအလိုက်ဦးစားပေးဖွံ့ဖြိုးရေးလုပ်ငန်းစဉ်များ







# ဖအိုင်းကျေးရွာအုပ်စု အခြေပြမြေပုံ

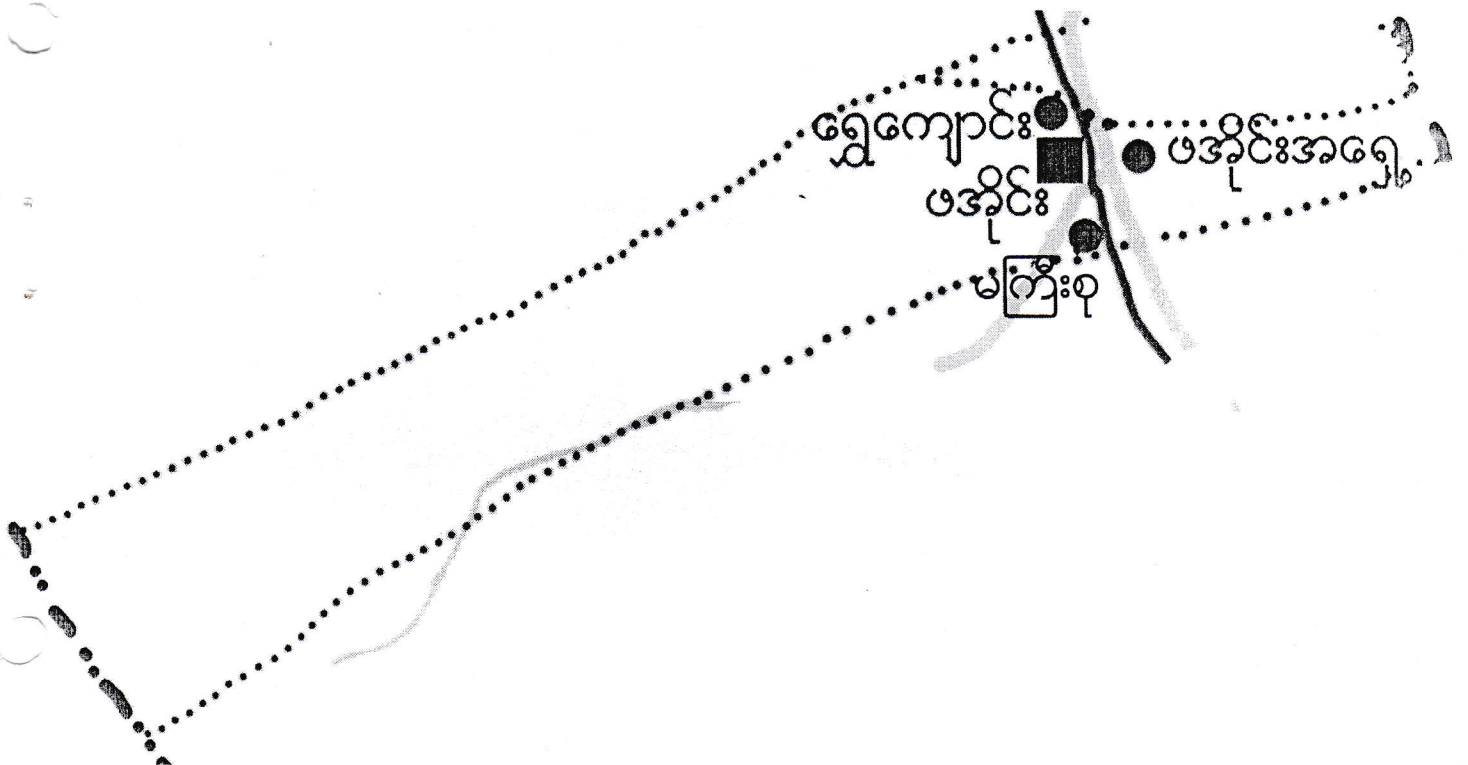

- ကျေးရွာအုပ်စု
- ကျေးရွာ
- ကျေးရွာအုပ်စုခြားမျဉ်း
- ချောင်း
- ကားလမ်း





စေတီထွေရာမြို့နယ်ဖိအိုင်းကျေးရွာအုပ်စု  
ရွှေချောင်းကျေးရွာ အတွက်ချမြေပုံ

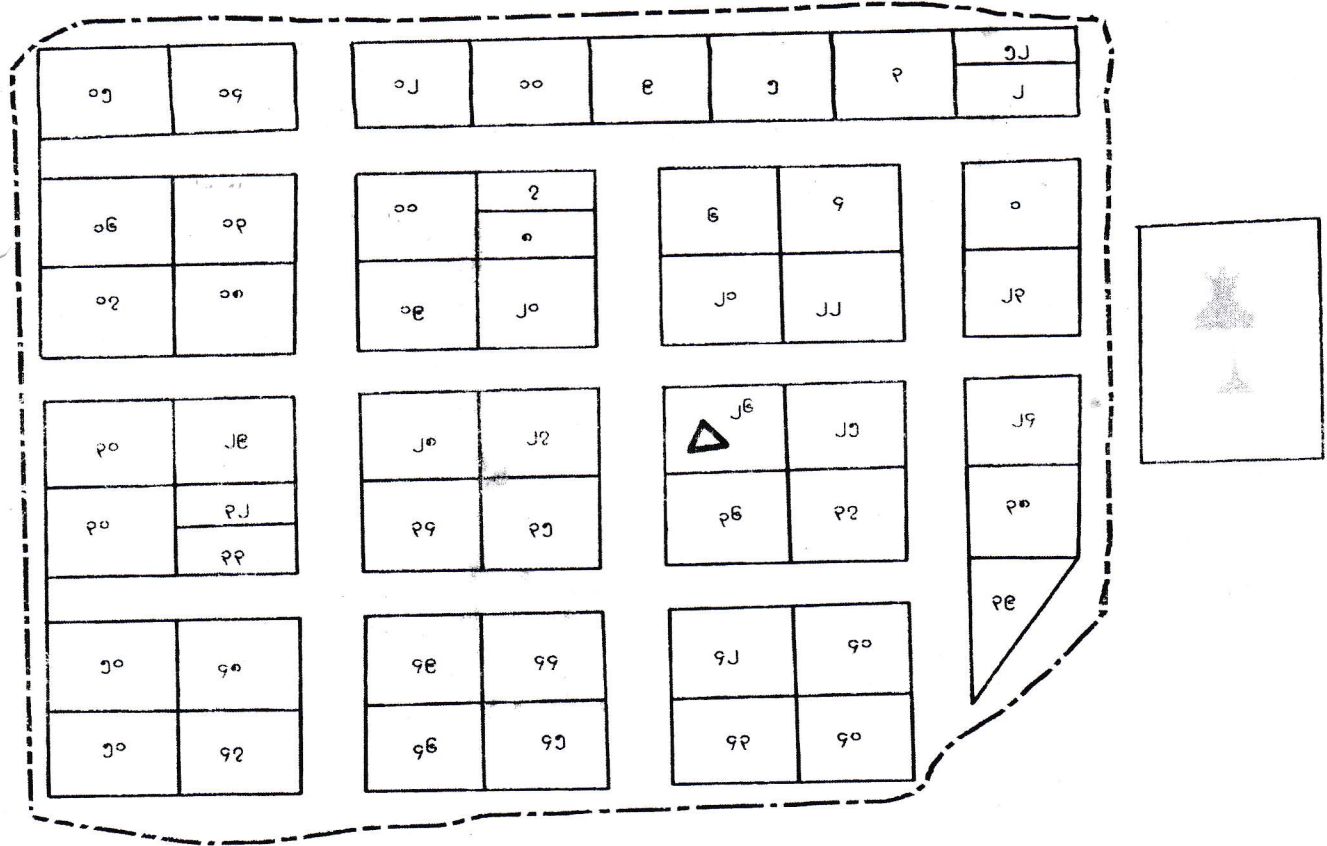

ရည်ညွှန်းချက်

- အိမ်ယာကွက်/မြေကွက်
- ★ တန်းတော်ကြီးကျောင်း
- ▲ ဧရပ်
- ကျေးရွာနယ်နိမိတ်

ကျေးရွာအမည်	အိမ်မြေ	အိမ်ထောင်စွဲ	လူဦးရေ			အိမ်ထောင်စွဲ	ကျေးရွာအုပ်စု	အိမ်ထောင်စွဲ	အိမ်ထောင်စွဲ	အိမ်ထောင်စွဲ	အိမ်ထောင်စွဲ
			ကျား	မ	ပေါင်း						
မြင်းစု	၅၀	၅၀	၉၇	၁၀၉	၂၀၆	၀	၀	၀	၂		







လူထုပူးပေါင်းပါဝင်သောလူမှုဆန်းစစ်ခြင်းနှင့်အကဲဖြတ်ခြင်းလုပ်ငန်းစဉ်(PSA/PRA)အကျဉ်းချုပ်

စဉ်	အကြောင်းအရာ	ရက်စွဲ	ဦးတည်အုပ်စု	တက်ရောက်သူ			အဓိကဆွေးနွေးချက်များ
				ကျား	မ	ပေါင်း	
၁	လူမှုစီးပွားအဆင့်သတ်မှတ်ခြင်း (Wealth Ranking)	၁၁.၁.၂၀၁၆	ချမ်းသာ၊ အလယ်အလတ်၊ နွမ်းပါးအုပ်စု	၁၇	၂၀	၃၇	ကျေးရွာလူမှုစီးပွားအုပ်စုများ၊ ခွဲခြားသတ်မှတ်နိုင်ရေးအတွက်အခြေခံစံနှုန်းများသတ်မှတ်ခြင်း၊ကျေးရွာသားများနှင့်အများသဘောတူခွဲခြားသတ်မှတ်ခြင်း
၂	ရာသီခွင်ပြပြကွဲဒီဇိုင်း (Seasonal Calender)	၁၁.၁.၂၀၁၆	ကော်မတီဝင်၊ အမျိုးသမီး၊ အမျိုးသားများ	၁၄	၂၂	၃၆	ရာသီဥတု၊စိုက်ပျိုးသီးနှံများ၊ လယ်ယာလုပ်ငန်းများ၊ ဝင်ငွေထွက်ငွေ၊မွေးမြူရေးလုပ်ငန်းများ၊
၃	ကျေးရွာလူနေမှုပြသယံဇာတမြေပုံ (social Map/Resource Map)	၁၁.၁.၂၀၁၆	ရပ်မိ၊ရပ်ဖ ကော်မတီဝင်များ	၁၈	၂၁	၃၉	အိမ်အမျိုးအစားများ၊အခြေခံအဆောက်အအုံများ၊လမ်းပန်းဆက်သွယ်ရေးအခြေအနေ၊ လယ်ယာမြေမြစ်ချောင်း၊ ရေတွင်း၊ရေကန်သစ်တောများ
၄	ပြဿနာသစ်ပင် (Problem Tree)	၁၂.၁.၂၀၁၆	အမျိုးသား၊ အမျိုးသမီးများ	၁၅	၂၃	၃၈	ဆွေးနွေးထားသောအခြေခံအဆောက်အအုံများနှင့်အသက်မွေးဝမ်းကြောင်းလုပ်ငန်းများ
၅	ကျေးရွာ၏ငါးနှစ်စာဦးစားပေးအစီအစဉ်(Pair Wise)	၁၂.၁.၂၀၁၆	အမျိုးသားအုပ်စု၊ အမျိုးသမီးအုပ်စု၊ လူငယ်အုပ်စု၊ ရပ်မိရပ်ဖအုပ်စု	၁၅	၂၃	၃၈	အကျိုးပြုဦးရေ၊အကျိုးခံစားခွင့်နှင့်အဓိကလိုအပ်ချက်များပေမူတည်ပြီးဆုံးဖြတ်သည်။
၆	အဖွဲ့အစည်းချိတ်ဆက်ပုံ (Venn Diagram)	၁၂.၁.၂၀၁၆	ရဲအဖွဲ့၊ အုပ်ချုပ်ရေးအဖွဲ့၊ ကျေးရွာစီထောက်အဖွဲ့	၁၈	၂၁	၃၉	ကျေးရွာတွင်ရှိအဖွဲ့အစည်းများနှင့်ဖွံ့ဖြိုးရေးလုပ်ငန်းအတွက်ချိတ်ဆက်ဆောင်ရွက်လုပ်ကိုင်မှု
၇	ပင့်ကူအိမ်ကွန်ယက် (Spider Web)	၁၁.၁.၂၀၁၆	အမျိုးသား၊ အမျိုးသမီးများ	၁၈	၂၁	၃၉	အမျိုးသား၊ အမျိုးသမီးများတန်းတူအခွင့်အရေးရရှိမှုနှင့်မရရှိသည့်အကြောင်းအရင်းများ



၈	အမျိုးသား၊ အမျိုးသမီးများ၏ တနေ့တာလုပ်ငန်းသုံး သပ်မှု(Men/Women timeline)	၅၀၀.၂၀၀၀	အမျိုးသား၊ အမျိုးသမီးများ	၁၇	၂၀	၃၇	အမျိုးသား၊ အမျိုးသမီးများ၏တနေ့တာအ လုပ်ချိန်နှင့်အားလပ်ချိန်များသုံး သပ်ချက်
၉	အိမ်မက်ပြမြေပုံ (Dream Map)	၅၀၀.၀၀၀	ကျေးရွာစီထောက် အဖွဲ့ကျေးရွာလူထု	၁၅	၂၃	၃၈	နောင်တချိန်ကျေးရွာတွင် ဖြစ်စေလိုသောအနာဂတ်မြင်ကွ င်းများထည့်သွင်းရေးဆွဲ ခြင်း
၁၀	ကျေးရွာသမိုင်းကြော င်း (village Histoy)	၅၀၀.၀၀၀	ကျေးရွာစီထောက် အဖွဲ့ကျေးရွာလူထု	၂	၁	၃	ကျေးရွာဖြစ်ပေါ်လာပုံ သမိုင်းကြောင်း







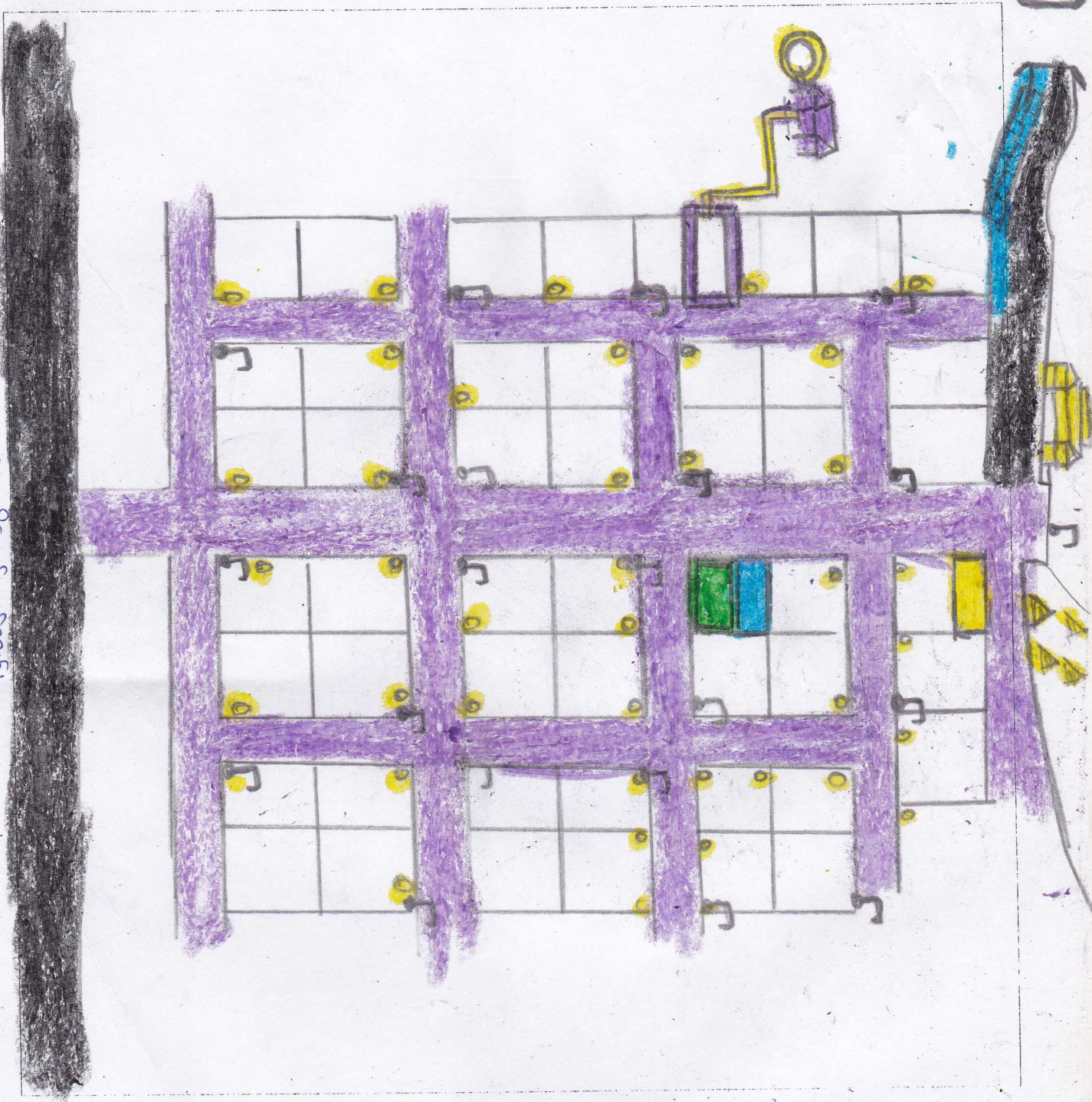

ကျေးရွာ၏ အနာဂတ် ပုံရိပ် အိပ်မက်ပြ မြေပုံ ရေးဆွဲခြင်း

မြို့နယ် ..ဇေယျာတောင်... ကျေးရွာအုပ်စု ..အရှိုင်း..... ကျေးရွာ ..ဗြေချောင်း..... ရက်စွဲ ၂၀၂၀.၀၅.၂၀

၂၀၂၀ ခုနှစ် ဇူလိုင်လ ၂၀ ရက်



ပိတ်ဆွေးနွေးသူ -  
 ကျား - ၁၅  
 မ - ၂၃

	စာကြည့်တိုက်		မှတ်တမ်းတင်သူ
	စွန့်ပစ်ဆောင်		ဦးစွာဖြေ
	မူကြိုဌာန		ရေကြိုခေရာ
	ရွာတွင်းရေအိမ်		ရေကြိုမေ့ကျန်
			ဆိုလာရောင်စွမ်းအင်



















မကျွေးတိုင်း အသက် : , စေတနာကျင်ပယ် , မတိုင်းအုပ်စု , ဤအောင်ကျေးကွဲ၏  
ကုသိပွင်ဝ ဝကွဲဒ် နဂါးအေး ယုံးသပ်ခြင်း ။

ရေစွဲ . ၁၅ . ၁ . ၂၀၁၆

စတင်အေးအေးချိန် - ၁၂ : ၀၀ နာရီ

စတင်အေးအေးချိန် . ရေလည် - ၃ : ၃၀ နာရီ

အေးအေး ဖိတ်ချိန် . ရေလည် - ၄ : ၀၀ နာရီ

ကာချိန် . ၃၀ နာရီ

ရေကု . စုရည်အောင်

ဤအောင်ကျွဲတွင် စိုက်ပျိုးရေးကို စစ်ကတားလုပ်ကိုင်ဖို့ ဖမ်း စိုက်ပျိုး  
ခြင်းကို ဝါဆို ဝါခေါင် လများတွင် စတင် စိုက်ပျိုး ဇာယီ တာအောင်များ နှင့်  
နက်စောက် လများတွင် ကိုက်ခိတ် ဇာယီသင်္ဘော ။ ခေပ် , နှစ် : ပဲခူးခုံ စို့ကျိလည်  
စိုက်ပျိုးဇာယီ တာအေး လမှ နက်စောက် လများထိ ကိုက်ခိတ်ခြင်း , ဝေါင်းစာလည်  
ငါးများ လုပ်ကိုင် ခြင်း များ ယလည်ဇာယီ သင်္ဘော မိတ်ခြင်း ၂၀ ဆိုပါသည်။

စိုက်ပျိုးရေး စစ်ကတားလုပ်ကိုင် ယော မိတ်အောင်စု စက်စက်ကျွဲမှာ  
တပိုက် , တပေါင်း လများတွင် ကားလတ် အောင် ယုံးသပ် ဖြစ်ပါသည်။

ကျွဲပုန်း လုပ်ကိုင် ယော မိတ်အောင်စု မှာ ၂၀ ဆို ဖိတ် စိုက်ပျိုးချိန်  
ကိုက်ခိတ် ချိန် များ နှင့် ယီစင်း ကျွဲ , တာအောင်များ , နက်စောက် လများတွင်  
စာလည် များ ဇာယီ ကျဲ လများတွင် ကားလတ် သင်္ဘော ယုံးသပ် ဖြစ်ပါသည်။

ကုသိပွဲစောက် များမှာ တာအေးလ , ဝါဆိုလ , ယီစင်း ကျွဲ လများ တွင်အာစို  
ဖို့ ။ ကျွဲလများတွင် မရှိပါ ။ ကွဲ၏ ဝေဇွဲ , ဣဂ်ဇွဲ များ ကား ဇာယီ ဖိတ် ပေါ်ချိန်များ  
မှာသာ ဝေဇွဲ ကောင်းဖို့ ကျွဲ လများတွင် ဣဂ်ဇွဲအာစို ဝေဇွဲ မရှိပါ။



ကုသီ ခုတု နေ့ ဇော် ပုယုန်လ မှ ဟိတင်း ကျက်လ နထိ မှီး မည် ဆိုရာ ကွယ်  
ကျန်လများ တွင် ယာယာ ယော ကုသီ ခုတု ဂုဏ်ပါ သည်။

စိုးအောင်ဆွေးဖြူးသူ - ဒေါ်ဝင်းရီ၊ ဒေါ်ခင်စွမ်းဝေ

ပါဝင်ဆွေးဖြူးသူ - ကျား ၁၄၇ ( ၂၂ )











အမျိုးသား၊ အမျိုးသမီး တစ်နေ့တာ  
အလုပ်ချိန်ဇယား

ရက်စွဲ ၁၁.၁.၂၀၁၆

အချိန်	အမျိုးသမီး တစ်နေ့တာ လုပ်ဆောင်ချက်
၁:၀၀	ဒီပချိန်
၂:၀၀	"
၃:၀၀	"
၄:၀၀	ဒီပချိန်၊ ဆေးဝါးချက်
၅:၀၀	ဆေးဝါး၊ အလုပ်ဆင်း
၆:၀၀	အလုပ်ဆင်း
၇:၀၀	"
၈:၀၀	"
၉:၀၀	"
၁၀:၀၀	"
၁၁:၀၀	အလုပ်ပြန်၊ ရေခဲ
၁၂:၀၀	ဆေးဝါးချက်၊ ဆေးဝါးထွေး
၁၃:၀၀	အလုပ်
၁၄:၀၀	အလုပ်ဆင်း
၁၅:၀၀	"
၁၆:၀၀	"
၁၇:၀၀	အလုပ်ပြန်
၁၈:၀၀	ဆေးဝါးချက်၊ ရေချိုး
၁၉:၀၀	ကလေး / မူအို ဆေးဝါးထွေး
၂၀:၀၀	ကလေးစာဖွဲ့ / တီဗွီကြည့်
၂၁:၀၀	တီဗွီကြည့်၊ အစားအသောက်
၂၂:၀၀	အိပ်စား
၂၃:၀၀	"
၂၄:၀၀	"

အချိန်	အမျိုးသား တစ်နေ့တာ လုပ်ဆောင်ချက်
၁:၀၀	ဒီပချိန်
၂:၀၀	"
၃:၀၀	"
၄:၀၀	ဒီပချိန်၊ ဆေးဝါးထွေး
၅:၀၀	ဆေးဝါး၊ အလုပ်ဆင်း
၆:၀၀	အလုပ်ဆင်း
၇:၀၀	"
၈:၀၀	"
၉:၀၀	"
၁၀:၀၀	"
၁၁:၀၀	အလုပ်ပြန်
၁၂:၀၀	ဆေးဝါး
၁၃:၀၀	အလုပ်
၁၄:၀၀	အလုပ်ဆင်း
၁၅:၀၀	"
၁၆:၀၀	"
၁၇:၀၀	အလုပ်ပြန်၊ ရေချိုး
၁၈:၀၀	ဆေးဝါးထွေး၊ ဆေးဝါး
၁၉:၀၀	အစားအသောက်
၂၀:၀၀	အစားအသောက်
၂၁:၀၀	အစားအသောက်၊ အစားအသောက်
၂၂:၀၀	အစားအသောက်၊ အစားအသောက်
၂၃:၀၀	အစားအသောက်
၂၄:၀၀	"

မှတ်တမ်းတင်သူ

ဒေါ်ဝင်းမိုး

(စောင့်ရှောက်ရေးမှူး)



မကျွေးတိုင်း ဒေသကြီး ၊ စေတနာ့ကူကြံပေးပုံ ၊ မတိုင်းကုန်သူ ၊ ဣစ္စကောင်းကျေးဇူး၏  
 ကတိတက ချမ်းသာ ၊ ယဇ် ၊ ကလျာဠာပိရုယား ၊ ယုံသတ်ချက်မှာ -

	နေ့စွဲ	၁၁.၁.၂၀၁၆
မစုဆောင်းစာတင်ချိန်	နေ့စွဲ	၁၂:၀၀ နာရီ
စတင်ဆွေးနွေးချိန်	နေ့စွဲ	၁:၂၀ နာရီ
ဆွေးနွေးပြီးချိန်	နေ့စွဲ	၂:၀၀ နာရီ
စာချိန်		၂၀ မိနစ်
နေရာ		စုရပ်ဆောင်

ဤချောင်းကျေးဇူး၏ ချမ်းသာ ၊ ယဇ် ၊ များ ကတိတက ကလျာဠာပိရုယား  
 ယားတွင် ချမ်းသာ များ သည် ၊ နိဗ္ဗာန် ၅:၀၀ - နာရီ စိတ်ယာ မှတစ်ဆင့်  
 (၆) နာရီ ကတွင် ၊ လျာဠာပိရုယား ၊ ကလျာဠာပိရုယား ၊ ကလျာဠာပိရုယား ၊ ကလျာဠာပိရုယား ၊  
 မိသားစု ကိစ္စ ဝင်ရောက် လျာဠာပိရုယား ၊ လျာဠာပိရုယား ၊ လျာဠာပိရုယား ၊ လျာဠာပိရုယား ၊  
 လျာဠာပိရုယား ၊ လျာဠာပိရုယား ၊ လျာဠာပိရုယား ၊ လျာဠာပိရုယား ၊ လျာဠာပိရုယား ၊  
 လျာဠာပိရုယား ၊ လျာဠာပိရုယား ၊ လျာဠာပိရုယား ၊ လျာဠာပိရုယား ၊ လျာဠာပိရုယား ၊  
 ကတိတက ကလျာဠာပိရုယား ၊ လျာဠာပိရုယား ၊ လျာဠာပိရုယား ၊ လျာဠာပိရုယား ၊ လျာဠာပိရုယား ၊  
 ကလျာဠာပိရုယား ၊ လျာဠာပိရုယား ၊ လျာဠာပိရုယား ၊ လျာဠာပိရုယား ၊ လျာဠာပိရုယား ၊

ကျမ်းပိုဒ် ၊ များ သည် စိတ်ပူ ကိစ္စများနှင့် ၊ ယား ၊ ယဇ် ၊ မိကျွေး ၊ မကျွေး ၊  
 ကျွေး ၊ မကျွေး ၊ မကျွေး ၊ မကျွေး ၊ မကျွေး ၊ မကျွေး ၊ မကျွေး ၊ မကျွေး ၊ မကျွေး ၊  
 ကျွေး ၊ မကျွေး ၊ မကျွေး ၊ မကျွေး ၊ မကျွေး ၊ မကျွေး ၊ မကျွေး ၊ မကျွေး ၊ မကျွေး ၊  
 ကျွေး ၊ မကျွေး ၊ မကျွေး ၊ မကျွေး ၊ မကျွေး ၊ မကျွေး ၊ မကျွေး ၊ မကျွေး ၊ မကျွေး ၊  
 ကျွေး ၊ မကျွေး ၊ မကျွေး ၊ မကျွေး ၊ မကျွေး ၊ မကျွေး ၊ မကျွေး ၊ မကျွေး ၊ မကျွေး ၊  
 ကျွေး ၊ မကျွေး ၊ မကျွေး ၊ မကျွေး ၊ မကျွေး ၊ မကျွေး ၊ မကျွေး ၊ မကျွေး ၊ မကျွေး ၊  
 ကျွေး ၊ မကျွေး ၊ မကျွေး ၊ မကျွေး ၊ မကျွေး ၊ မကျွေး ၊ မကျွေး ၊ မကျွေး ၊ မကျွေး ၊  
 ကျွေး ၊ မကျွေး ၊ မကျွေး ၊ မကျွေး ၊ မကျွေး ၊ မကျွေး ၊ မကျွေး ၊ မကျွေး ၊ မကျွေး ၊  
 ကျွေး ၊ မကျွေး ၊ မကျွေး ၊ မကျွေး ၊ မကျွေး ၊ မကျွေး ၊ မကျွေး ၊ မကျွေး ၊ မကျွေး ၊  
 ကျွေး ၊ မကျွေး ၊ မကျွေး ၊ မကျွေး ၊ မကျွေး ၊ မကျွေး ၊ မကျွေး ၊ မကျွေး ၊ မကျွေး ၊

ဒီအောင်ဆွေးနွေးသူ - ဒီအောင်ဆွေးနွေးသူ ၊ ဒီအောင်ဆွေးနွေးသူ  
 ဒီအောင်ဆွေးနွေးသူ - ဒီအောင်ဆွေးနွေးသူ ၊ ဒီအောင်ဆွေးနွေးသူ



ပင့်ကူအိမ် သုံးသပ်ခြင်း ( Cobweb )

အမျိုးသမီး အဖွဲ့ / အမျိုးသား အဖွဲ့

ရက်စွဲ ၁၁.၁၁.၂၀၁၆

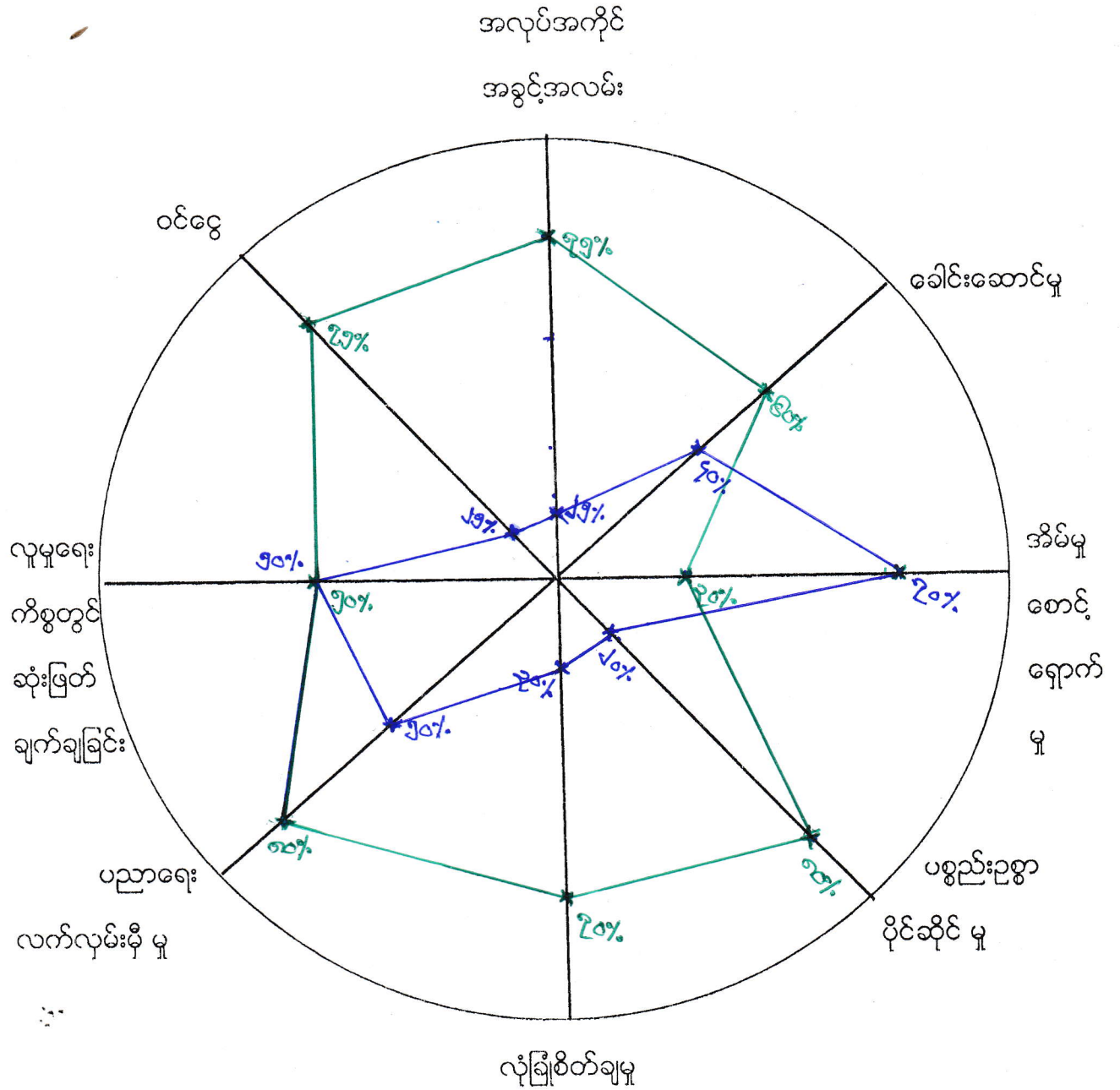

— အမျိုးသမီး  
— အမျိုးသား





၉) ပဉ္စမရက်လက်လှမ်း၊ နှိုင်းမှုတွင် အမျိုးသားများက အမျိုးသမီးများထက် အလုပ်အကိုင်  
ရလွယ်လွယ်ကူကူခြင်း၊ လောင်းနှုတ်ခံ၊ ခန့်မှန်းခြင်း၊ ရောင်းဝယ်ခြင်း ဖြစ်ပါသည်။

၁၀) ဂျပန်ကျောက်စွပ်ဆုံးဖြတ်ချက်နှင့် နှိုင်းမှုတွင် အမျိုးသားနှင့် အမျိုးသမီးများသည် နှုတ်ကောက်  
နှုတ်မှု အသီးသီးတူညီစွာ လုပ်ကိုင်ရခြင်း၊ လောင်း နှုတ်ခြင်း ဖြစ်ပါသည်။

၁၁) ထိုငွေ ကဏ္ဍတွင် အမျိုးသားများက အမျိုးသမီးများထက် ၅၀% ခန့် ကွာခြားခြင်း၊ ဖွား  
မြေးရွာများတွင် အမျိုးသား လုပ်ငန်းသော အလုပ်များသာ ပိုမိုခံမြဲခြင်း၊ တူညီ  
လုပ်ငန်းများကို တူညီစွာ လုပ်ကိုင်နိုင်သော်လည်း လုပ်ငန်း ဖြီးစီးမှုကိုသာ အလေး  
ပေးသော ဆုံးဖြတ်ချက် ဖြစ်ပြီး ဖြစ်နိုင်ခြင်း ဖြစ်ပါသည်။

ဦးဆောင်ရေးဌာန - ဦးစွန်းဝေ

ဝါဝင်ရေးဌာန - ကျား(၁၈)၊ မ(၂၁)

၉) ဗဟုသုတအဖွဲ့၏ ဖွဲ့စည်းပုံအရ အချို့သော အဖွဲ့ဝင်များသည် အလုပ်အကိုင်  
ရလျက်လျှောက်ထားပြီး ငွေကြေးပေးပို့ရန် အရေးကြီးပါသည်။

၁၀) အဖွဲ့ဝင်များ၏ အဖွဲ့ဝင်အဖြစ် အချို့သော အဖွဲ့ဝင်များသည် အဖွဲ့ဝင်  
အဖြစ် အသိပေးပေးပြီး အလုပ်အကိုင်ရရှိရန် အရေးကြီးပါသည်။

၁၁) ဝင်ငွေ အဖွဲ့ဝင် အချို့သော အဖွဲ့ဝင်များသည် ၅၀% ခန့် ကွာရှားခြင်းကြောင့်  
ကျေးဇူးတင်အားပေးပေးရန် အလုပ်အကိုင်အဖွဲ့ဝင်များသည် အလုပ်အကိုင်  
ရရှိရန် အရေးကြီးပါသည်။ အလုပ်အကိုင်အဖွဲ့ဝင်များသည် အလုပ်အကိုင်  
ရရှိရန် အရေးကြီးပါသည်။

ဦးဆောင်ရေးအဖွဲ့ဝင် - ဦးစွန်းဝေ

ဝင်ငွေအဖွဲ့ဝင် - ကျား (၁၀)၊ မ (၂၀)



ဥစ္စာနေအဆင့် ခွဲခြားမှု စံနမူနာပုံစံ

မြို့နယ် ~~ကျေးရွာ~~..... ကျေးရွာအုပ်စု ~~အိုင်~~..... ကျေးရွာ ~~ရွာချောင်း~~..... ရက်စွဲ ~~၁၁.၁.၁၁~~

အကြောင်းအရာ	ချမ်းသာ	အလယ်အလတ်	နွမ်းပါး
နေအိမ်အခြေအနေ	ပျဉ်ခင်း၊ ပျဉ်ကာ စွပ်ခြံ	ပျဉ်ခင်း၊ စွပ်ခြံ အဆင့်အတင့်တောင်းနိုင် စာ	တုံး၊ အိမ်၊ အနည်းငယ် မရှိ
စက်ပစ္စည်းပိုင်ဆိုင်မှု	ဆီ/ဆန်စက်၊ ကား၊ လယ် ယာ၊ ပစ္စည်း၊ ဆိုင်ကတ်	ဆိုင်ကတ်၊ တီဇွဲ၊ မုန့်	-
လယ်ယာမြေပိုင်ဆိုင်မှု	ဥ ဧကထက် အထက် လယ်/ယာ	လယ် ၁-၅ ဧကအောက် ရှိ	-
ကျွဲ၊ နွား ပိုင်ဆိုင်မှု	နွား ၂ ကောင်အ ထက်	နွား ၂ ကောင်အောက်	
တနပ်ပျမ်းမျှဝင်ငွေ	၂၅ သိန်းအထက်	၅၅ သိန်းအောက်	၅ သိန်းအထက်
စားနပ်ရိက္ခာဖူလုံမှု	၁၂ လ ဖူလုံ	၆ လ ဖူလုံ	၁ လ ဖူလုံ
စုစုပေါင်းအိမ်ထောင်စု	၁၄ အိမ်	၁၃ အိမ်	၂၅ အိမ်







ဒွန်းပါး စာစဉ် ဟာ နေအိမ် ကခြေကနေ ဟာ ကနည်း ယော် ယိုယွင်း မှု့ရှိဖို့၊  
တနင်္ဂနွေ ဟာ ၅ နှစ်၊ စာစာ ရှိဖို့၊ စားနပ် ရိက္ခာ မူယုံမူ မရှိသူ  
များမှာ ၂၅ နှစ်ခန့် ရှိပါသည်။

အချွန်ကား ဖြစ် ဖြစ် ဖြစ် ဖြစ် ဖြစ် ဖြစ် ဖြစ် ဖြစ် ဖြစ် ဖြစ်  
ကွန်ရက် စာက စာက ခန့် ရှိဖို့၊ ချစ်သာ နှစ် ကလပ်ကလပ်မှာ စာကစာကခန့်  
ရှိသည်ဟု ဆက် မှတ်ဖို့၊ စာကွန်ရက် ကနေ ဖြစ် ကခြေကနေ ကောင်းသည်ဟု  
ဆုံး ယော် ဖြစ်ပါသည်။

ဒွန်းအောင် ဆွေးနွေးသူ - ငြိမ်းအောင်၊ ငြိမ်းအောင်၊ ငြိမ်းအောင်

ပါဝင်ဆွေးနွေးသူ - ကျား၊ ၂၀၁၇၊ ၂၀၁၇

ပြဿနာ သစ်ပင် ရေးဆွဲခြင်း

ရက်စွဲ ၁၂.၁၁.၂၀၁၆

အကျိုးတရား

ပြဿနာ အရင်းအမြစ်

အကြောင်းတရား

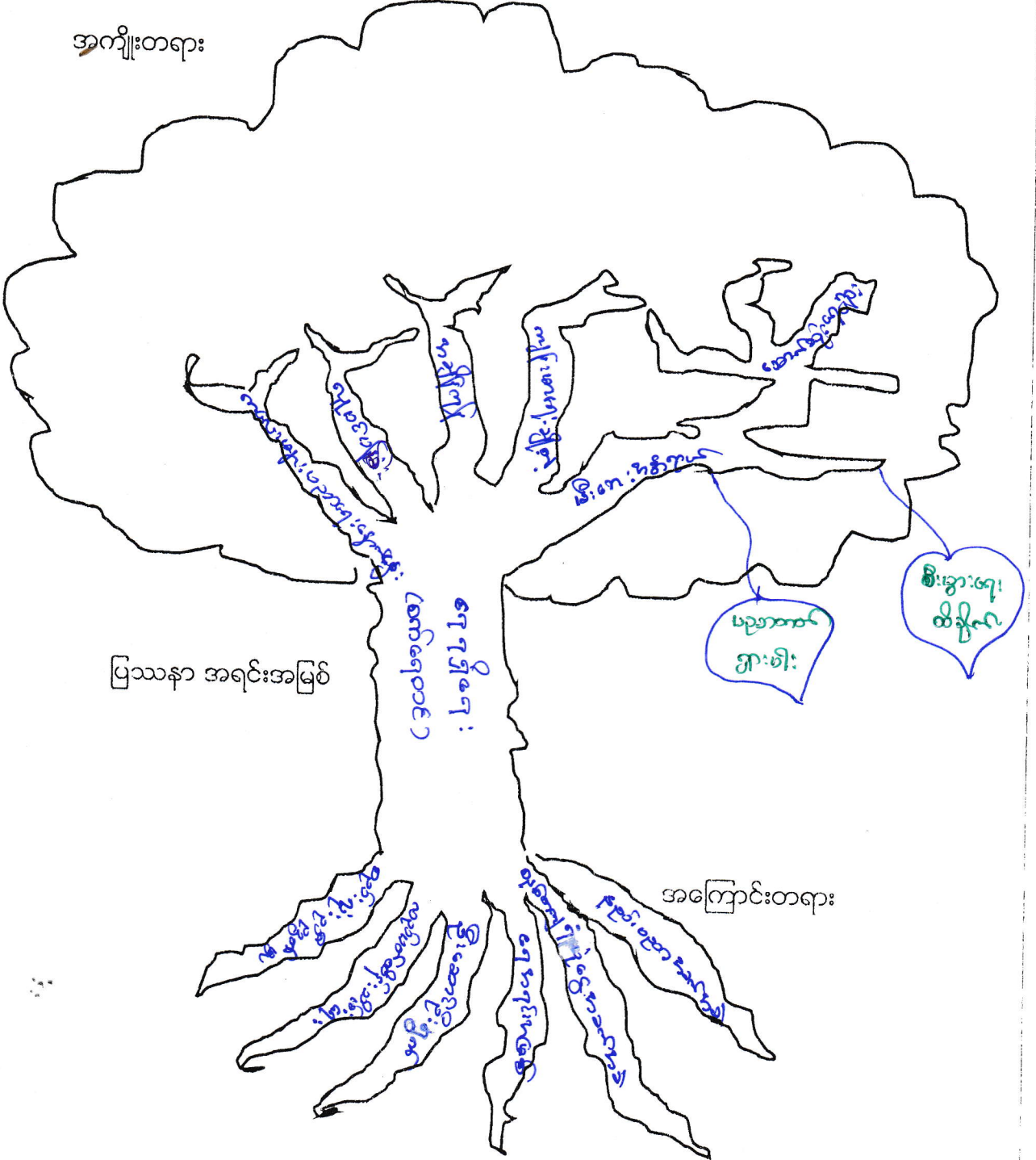



မကွေးကိုင်းဒေသကြီး ၊ ကေတုတ္တရာမြို့နယ် ၊ ၁၀၃၆ နံပါတ် ၊ ဧရာဝတီတိုင်းဒေသကြီး ၊  
ဧရာဝတီတိုင်းဒေသကြီး ဝန်ကြီးဌာန ၊ ဝန်ကြီးရုံး -

နေ့စွဲ - ၁၂.၁.၂၀၁၆

အမည်: ဦးစောစော - နေ့စွဲ ၁၂.၀၅.၂၀၁၆

အမည်: ဦးစောစော - နေ့စွဲ ၂.၂၀.၂၀၁၆

ဖွဲ့စည်းမှု - ၃၀ နေ့စွဲ

နေရာ - ရွာလယ်စုရွာကောင်

ဧရာဝတီတိုင်းဒေသကြီး ဝန်ကြီးဌာန ၊ ဝန်ကြီးရုံး ၊ ဝန်ကြီးရုံးအောက် ၊ ဝန်ကြီးရုံးအောက် ၊  
ဧရာဝတီတိုင်းဒေသကြီး ဝန်ကြီးဌာန ၊ ဝန်ကြီးရုံး ၊ ဝန်ကြီးရုံးအောက် ၊ ဝန်ကြီးရုံးအောက် ၊  
ဝန်ကြီးရုံးအောက် ၊ ဝန်ကြီးရုံးအောက် ၊ ဝန်ကြီးရုံးအောက် ၊ ဝန်ကြီးရုံးအောက် ၊

ဧရာဝတီတိုင်းဒေသကြီး ဝန်ကြီးဌာန ၊ ဝန်ကြီးရုံး ၊ ဝန်ကြီးရုံးအောက် ၊ ဝန်ကြီးရုံးအောက် ၊  
ဝန်ကြီးရုံးအောက် ၊ ဝန်ကြီးရုံးအောက် ၊ ဝန်ကြီးရုံးအောက် ၊ ဝန်ကြီးရုံးအောက် ၊

ဦးစောစော - ဦးစောစော

ဦးစောစော - ဦးစောစော ၊ ၁၂.၂၀.၂၀၁၆

ပြဿနာ ဖြေရှင်းမှု စက်ဝန်း

မြို့နယ် စောတုတ္တရာ..... ကျေးရွာအုပ်စု ယဇ်ဦး..... ကျေးရွာ ရွှေချောင်း..... ရက်စွဲ ၁၂.၁.၂၀၁၆

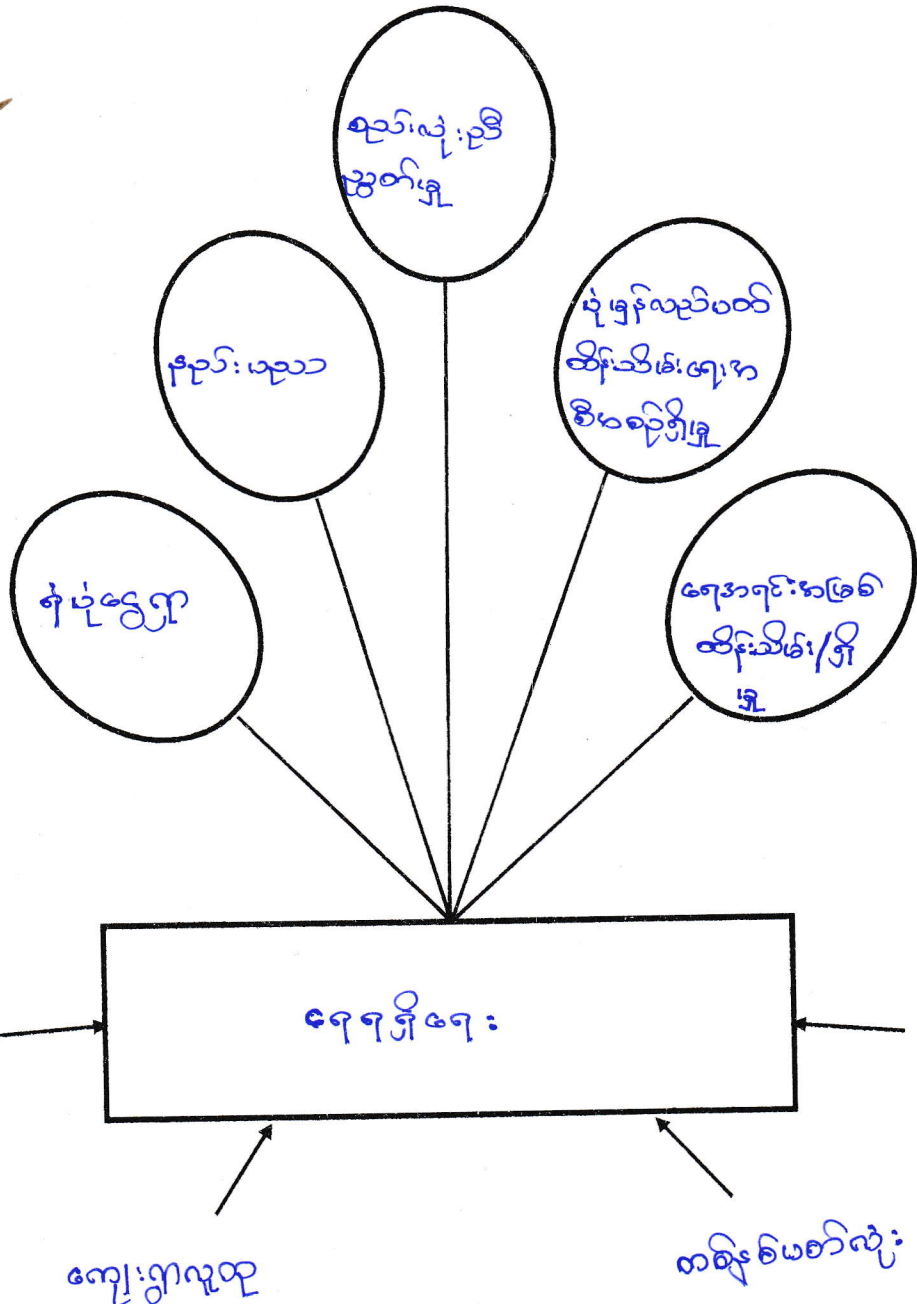

ပါဝင်ဆွေးနွေးသူ -  
 ကျား - ၁၅  
 မ - ၂၃

မှတ်တမ်းတင်သူ  
 ဦးဇော်ဇော်ဇော်  
 (စောတုတ္တရာမြို့နယ်)







ပြဿနာ သစ်ပင် ရေးဆွဲခြင်း

ရက်စွဲ ၆.၁၂.၂၀၁၆

အကျိုးတရား

ပြဿနာ အရင်းအမြစ်

အကြောင်းတရား

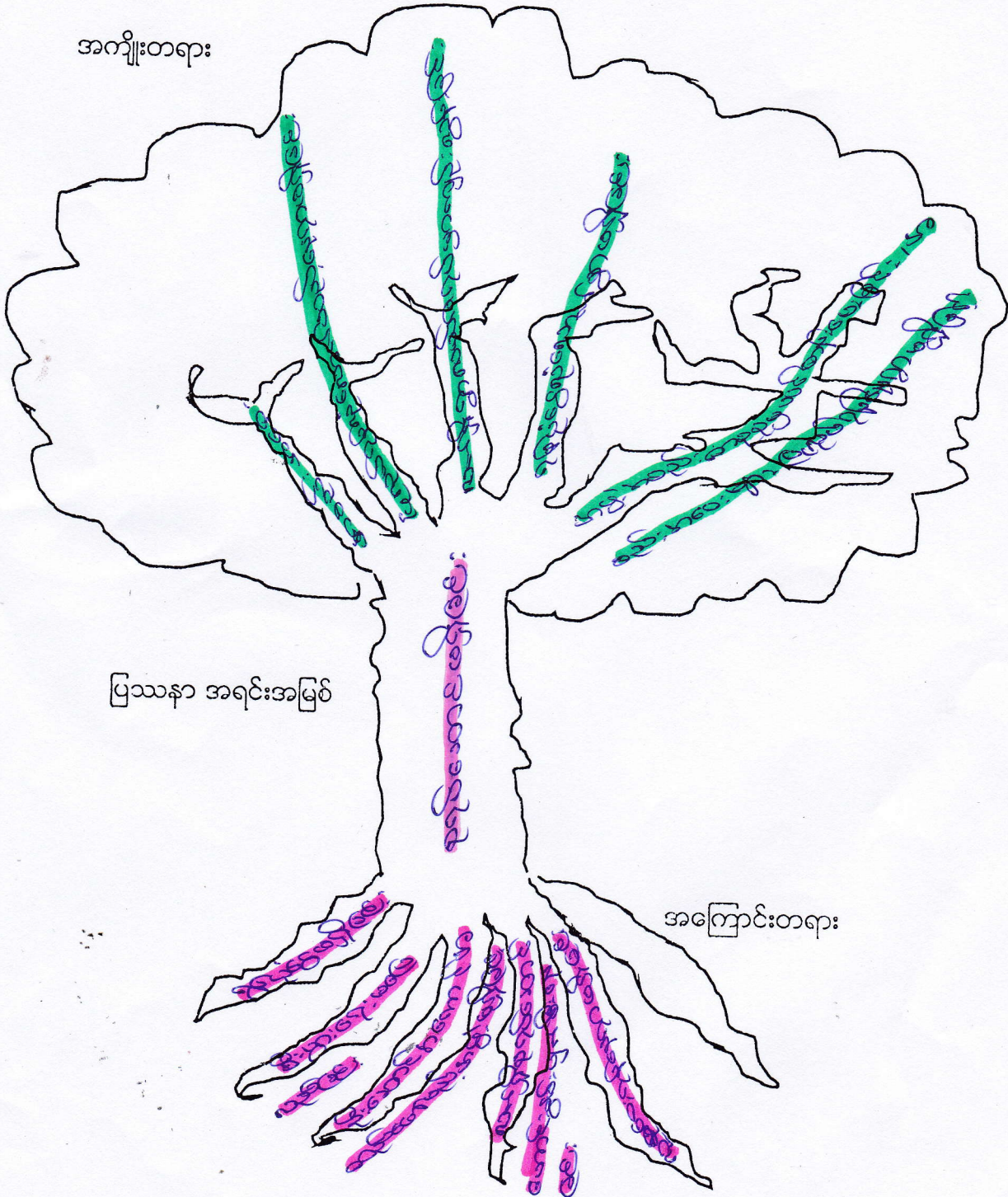



မကွေးတိုင်းဒေသကြီး၊ စေတုတ္ထရာမြို့နယ်၊ ဖအိုင်းအုပ်စု၊ ရွှေချောင်းကျေးရွာ၏  
စုရပ်ဆောင်မရှိခြင်း ပြဿနာ သုံးသပ်ချက်

နေ့စွဲ၊ ၆-၁၂-၂၀၁၆

စတင်ဆွေးနွေးချိန် - ၂ : ၀၀ နာရီ

ပြီးဆုံးချိန် - ၂ : ၄၅ နာရီ

ကြာချိန် - ၄၅ မိနစ်

နေရာ - ရွာလယ်ဇရပ်

ရွှေချောင်းကျေးရွာ၏ ဦးစားပေး လုပ်ငန်းခွဲ အတွက် ပြဿနာသုံးသပ်ချက် အစည်းအဝေးကို ကျေးရွာ၏ ရွာလယ်ဇရပ်တွင် ကျင်းပခဲ့ပါသည်။ ကျေးရွာတွင် စုရပ်ဆောင်မရှိခြင်း အကြောင်းအရင်းမှာ စုရပ်ဆောင်ဆောက်လုပ်ရန် ရံပုံငွေမရှိခြင်း ရံပုံငွေ စုဆောင်းရန် ကျေးရွာနေ ရွာသူရွာသားများ စီးပွားရေး မပြေလည်ခြင်း ရွာသူ၊ ရွာသားအားလုံး ပါဝင်လုပ်ဆောင် လာစေရန် ဦးဆောင် ဦးရွက် ပြုမည့်သူ မရှိခြင်း ပျက်စီးယိုယွင်းမှုမရှိဘဲ ရေရှည်တည်တံ့ ကောင်းမွန်စေရန် ထိန်းသိမ်းမှု နည်းပညာ အားနည်းခြင်း တို့ကြောင့် ဖြစ်ပါသည်။

စုရပ်ဆောင်မရှိခြင်းကြောင့် ဖြစ်ပေါ်လာသော အကျိုးဆက် ပြဿနာများမှာ အစည်းအဝေး ပြုလုပ်ရန်လုံလောက်သည့် နေရာမရှိခြင်း အစည်းအဝေးပြုလုပ်ရန် နေရာကျယ်ကျယ် မရှိ၍ ရွာလယ်ဇရပ်တွင် သာအစည်းအဝေး ပြုလုပ်နေရခြင်း လက်ရှိရှိနေသော ရွာလယ်ဇရပ်မှာ တရွာလုံးစည်းဝေးရန် နေရာကျဉ်းလွန်းခြင်း၊ မြို့နယ် ဌာနများမှ (သို့) အဖွဲ့အစည်းအခုခုမှ သင်တန်းများပေးရန် (သို့) အသိပညာပေး ဖော်ပြောပွဲများ ပြုလုပ်ရန် လာရောက်ကြသောအခါ လုံလောက်ကျယ်ဝန်းသည့် နေရာမရှိခြင်း တို့ဖြစ်ပါသည်။ လက်ရှိဖြစ်ပေါ်နေသော အခက်အခဲ ပြဿနာ များကိုလည်း ဆက်လက် ဆွေးနွေး ခဲ့ကြပါသည်။

ပါဝင်ဆွေးနွေးသူ မှတ်တမ်းတင်သူ  
ကျား (၁၈ )ဦး၊ မ (၁၈)ဦး ဒေါ်မြမြသွေး



ပြဿနာ ဖြေရှင်းမှု စက်ဝန်း

မြို့နယ် ~~အထူးအဖွဲ့~~... ကျေးရွာအုပ်စု ~~အဖွဲ့~~... ကျေးရွာ ~~အဖွဲ့~~... ရက်စွဲ ~~၆.၁၂.၂၀၁၆~~

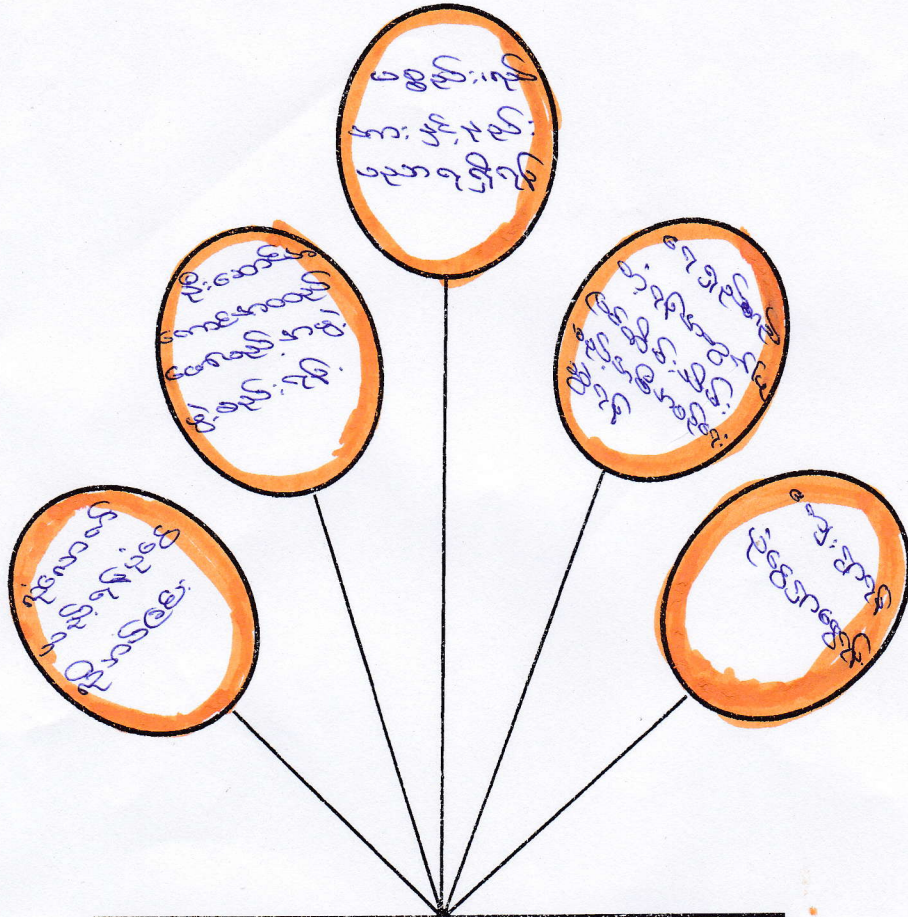

ရက်စွဲအတိုင်း ဖြေရှင်းခြင်း

~~မြို့နယ်အဖွဲ့~~  
~~ကျေးရွာအဖွဲ့~~

~~ကျေးရွာအဖွဲ့~~ | ~~ရက်စွဲ~~  
~~ကျေးရွာအဖွဲ့~~

~~ရက်စွဲအတိုင်း~~

ပါဝင်ဆွေးနွေးသူ

မှတ်တမ်းတင်သူ

ကျား -

မ -



မကွေးတိုင်းဒေသကြီး၊ စေတုတ္တရာမြို့နယ်၊ ဖအိုင်းအုပ်စုရွှေချောင်းကျေးရွာ၏  
စုရပ်ဆောင်မရှိခြင်း ပြဿနာ ဖြေရှင်းမှု စက်ဝန်းအား သုံးသပ်ချက်

နေ့စွဲ၊ ၆-၁၂-၂၀၁၆

စတင်ဆွေးနွေးချိန် - ၂ : ၅၀ နာရီ

ပြီးဆုံးချိန် - ၃ : ၂၀ နာရီ

ကြာချိန် - ၃၀ မိနစ်

နေရာ - ရွာလယ်ဇရပ်

ရွှေချောင်းကျေးရွာ စုရပ်ဆောင်မရှိခြင်း ပြဿနာအား ဖြေရှင်းမှုစက်ဝန်း  
သုံးသပ်ချက် အစည်းအဝေးကို ကျေးရွာရှိ ရွာလယ်ဇရပ်တွင် ကျင်းပခဲ့ပါသည်။

ကျေးရွာတွင် စုရပ်ဆောင်မရှိခြင်းကြောင့် ကျေးရွာလူထုအားလုံး အကျိုးဆက်ကို  
ခံစားနေကြရပါသည်။ ကျေးရွာတွင် စုရပ်ဆောင်မရှိခြင်း ပြဿနာအား ဖြေရှင်းမည့်  
နည်းလမ်းများမှာ စုရပ်ဆောင်ဆောက်လုပ်ရန် လုံလောက်သည့် ရံပုံငွေ လိုအပ်ခြင်း၊  
ဦးဆောင် အကောင်အထည်ဖော် ဆောင်ရွက်မည့် အဖွဲ့အစည်း ဖွဲ့ရန်လိုအပ်ခြင်း၊  
စုရပ်ဆောင်ဆောက်လုပ်ရန် လိုအပ်သည့် ပစ္စည်း လုပ်အား လိုအပ်ခြင်း၊  
ဆောက်လုပ်ပြီးစီးပါက ရေရှည်တည်တံ့စေရန် ပြုပြင်ထိန်းသိမ်းမည့် အစီအစဉ်များ  
ရေးဆွဲခြင်း၊ ပြုပြင်ထိန်းသိမ်းရေး အဖွဲ့များဖွဲ့စည်းခြင်း၊ ကျေးရွာ ရံပုံငွေရှာဖွေခြင်း  
စသည်တို့ဖြင့် စုရပ်ဆောင်မရှိခြင်း ပြဿနာအား ဖြေရှင်းရန် နည်းလမ်း အဆင့်ဆင့်ဖြင့်  
ဆွေးနွေးခဲ့ကြပါသည်။

ပါဝင်ဆွေးနွေးသူ

မှတ်တမ်းတင်သူ

ကျား(၁၈ )ဦး၊ မ (၁၈ )ဦး

ဒေါ်မြမြသွေး

ကျေးရွာဖွံ့ဖြိုးရေး အထောက်အကူပြုကော်မတီ ဖွဲ့စည်းပုံ

ကျေးရွာစီ/ထောက် ဥက္ကဋ္ဌ  
 ၁။ ဦးအုန်းဝင်း  
 ၂။ ဒေါ်ခင်အေး

ဝယ်ယူရေးဆပ်ကော်မတီ  
 ခေါင်းဆောင် - ဦးမောင်မောင်  
 မှတ်တမ်းထိမ်း - ဒေါ်ခင်အေး  
 အဖွဲ့ဝင် - ဦးမောင်မောင်

စောင့်ကြည့်ကြီးကြပ်ရေးဆပ်ကော်မတီ  
 ၁။ ဦးအုန်းဝင်း  
 ၂။ ဒေါ်ခင်အေး  
 ၃။ ဒေါ်ခင်အေး

လည်ပတ်ထိန်းသိမ်းရေးဆပ်ကော်မတီ  
 ၁။ ဦးအုန်းဝင်း  
 ၂။ ဒေါ်ခင်အေး  
 ၃။ ဒေါ်ခင်အေး

ကျေးရွာစေတနာ့ဝန်ထမ်း  
 ၁။ ဦးမောင်မောင်  
 ၂။ ဒေါ်ခင်အေး

ကျေးရွာသင်္ဂြိုဟ်ရေးစာရေး  
 ၁။ ဦးအုန်းဝင်း

အကြံပြုဖြေရှင်းရေးကော်မတီ  
 ၁။ ဦးအုန်းဝင်း  
 ၂။ ဒေါ်ခင်အေး



ပုံစံအမျိုးမျိုးရှိသော အင်္ဂလိပ်စာပေများကို ရေးသားဖော်ပြပါ။

၁။ အင်္ဂလိပ်စာပေ  
၂။ အင်္ဂလိပ်စာပေ

၁။ အင်္ဂလိပ်စာပေ  
၂။ အင်္ဂလိပ်စာပေ

၁။ အင်္ဂလိပ်စာပေ  
၂။ အင်္ဂလိပ်စာပေ

၁။ အင်္ဂလိပ်စာပေ  
၂။ အင်္ဂလိပ်စာပေ

၁။ အင်္ဂလိပ်စာပေ  
၂။ အင်္ဂလိပ်စာပေ

၁။ အင်္ဂလိပ်စာပေ  
၂။ အင်္ဂလိပ်စာပေ

၁။ အင်္ဂလိပ်စာပေ  
၂။ အင်္ဂလိပ်စာပေ

ကျေးရွာအုပ်စု ဖွံ့ဖြိုးရေး အထောက်အကူပြုကော်မတီ ဖွဲ့စည်းပုံ

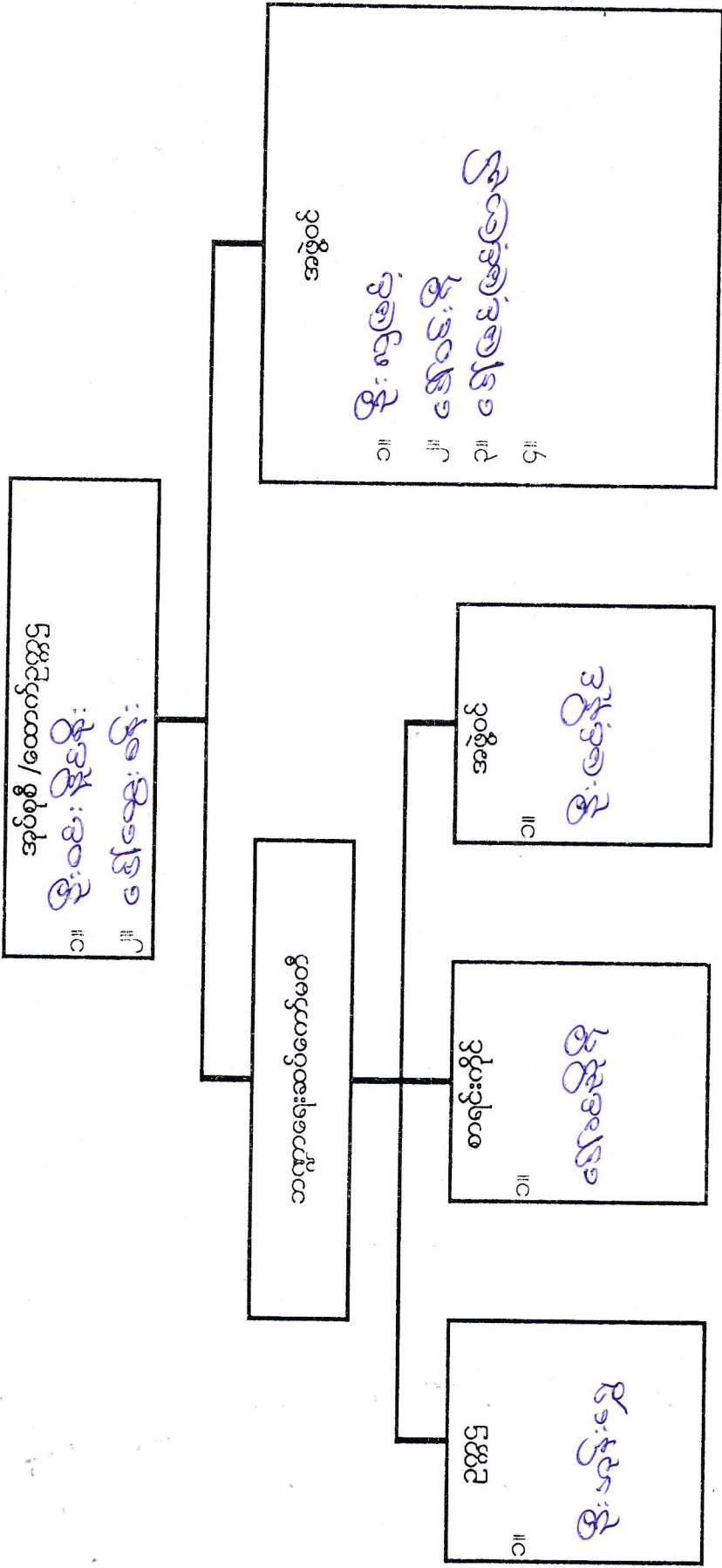



ကျေးရွာအုပ်စု ဖွဲ့စည်းပုံ အခြေခံဥပဒေ အရ အထွေထွေ အကျဉ်းချုပ် ဖွဲ့စည်းပုံ

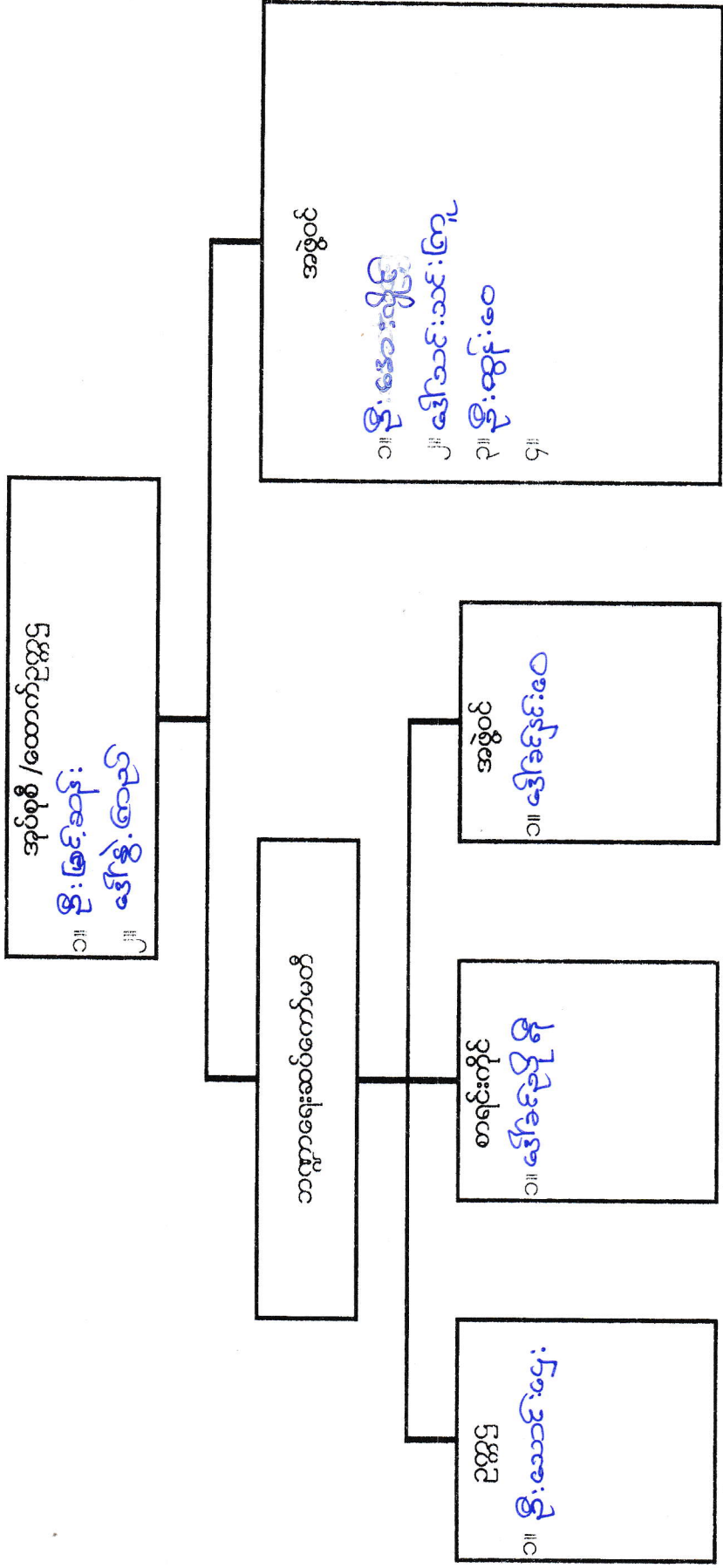

လုပ်ငန်းဦးစားပေးအလိုက် နှိုင်းယှဉ်ဇယား

ရက်စွဲ ၂၀၂၂.၁၁.၁၀

	စက်ရေ တင်ခြင်း	ဥက္ကဋ္ဌလမ်း ဆင်းဖြူခြင်း	မိုက်ကြေးမုံကြေး	ရွာတွင်းလမ်း ဖြူခြင်း	ဆိလှာအိုး	စာကြည့်တိုက်	ဧကပိဆောင်	စီမံခန့်ခွဲရေး
စက်ရေ တင်ခြင်း	၅ ဖွတ်	စက်ရေတင်ခြင်း	စက်ရေတင်ခြင်း	စက်ရေတင်ခြင်း	စက်ရေတင်ခြင်း	စက်ရေတင်ခြင်း	စက်ရေတင်ခြင်း	စက်ရေတင်ခြင်း
ဥက္ကဋ္ဌလမ်း ဆင်းဖြူခြင်း	၆ ဖွတ်		ဥက္ကဋ္ဌလမ်း ဆင်းဖြူခြင်း	ဥက္ကဋ္ဌလမ်း ဆင်းဖြူခြင်း	ဥက္ကဋ္ဌလမ်း ဆင်းဖြူခြင်း	ဥက္ကဋ္ဌလမ်း ဆင်းဖြူခြင်း	ဥက္ကဋ္ဌလမ်း ဆင်းဖြူခြင်း	ဥက္ကဋ္ဌလမ်း ဆင်းဖြူခြင်း
မိုက်ကြေးမုံကြေး	၃ ဖွတ်			ရွာတွင်းလမ်း ဆိလှာ	မိုက်	မိုက်	မိုက်	မိုက်
ရွာတွင်းလမ်း ဖြူခြင်း	၄ ဖွတ်				ဆိလှာ	ရွာတွင်းလမ်း	ရွာတွင်းလမ်း	ရွာတွင်းလမ်း
ဆိလှာအိုး	၅ ဖွတ်					ဆိလှာ	ဆိလှာ	ဆိလှာ
စာကြည့်တိုက်	၁ ဖွတ်						ဧကပိဆောင်	စာကြည့်တိုက်
ဧကပိဆောင်	၂ ဖွတ်							ဧကပိဆောင်

စီမံခန့်ခွဲရေး ၀ ဖွတ်  
အယ်

မှတ်တမ်းတင်သူ

ဦးထွန်းမေ

ကျေးဇူး မိ/စောအင်ဥက္ကဋ္ဌ





ရွာလူမှုရေး အဆောက်အဦးဆိုင်ရာ အခက်အခဲများအပေါ် ခန့်မှန်း ငွေကြေး တွက်ချက်မှုဇယား

ရက်စွဲ ...၆...၁၂...၂၀၁၆

စဉ်	ဦးစားပေး ဖြေရှင်းရမည့် အခက်အခဲ	ဖြေရှင်းနည်း	လိုအပ်သော ဘဏ္ဍာငွေ ပမာဏ	ဆောင်ရွက်မည့် ကာလ	တာဝန်ခံမည့် အဖွဲ့	မှတ်ချက်
၁။	စုစုပေါင်းဆောင်	ဈေးနှုန်းထုတ်ဖော်ရေး ဝန်ထမ်းများ	၆၀၀၀၀၀၀	၂၀၁၇	စုစုပေါင်း ဖြေရှင်းရေး	
၂။	ရွာတွင်းလျှောက်ခင်းကမ်း	ရွာတွင်းရွာ၊ ကျေးရွာ၊ မြေပိုင်း	၅၅၀၀၀၀၀	၂၀၁၈	စုစုပေါင်း ဖြေရှင်းရေး	
၃။	ဟင်္သာစင်္ကြံကမ်း	ဈေးနှုန်းထုတ်ဖော်ရေး ဝန်ထမ်းများ	၆၀၀၀၀၀၀	၂၀၁၈	စုစုပေါင်း ဖြေရှင်းရေး	
၄။	ဈေးနှုန်းထုတ်ဖော်ရေး	ရွာတွင်းရွာ၊ မြေပိုင်း	၅၅၀၀၀၀၀	-	-	
၅။	စာရင်းစစ်ချက်	စာရင်းစစ်ချက်	၅၅၀၀၀၀၀	-	-	
၆။						
၇။						
၈။						
၉။						
၁၀။						

ပါဝင်ဆွေးနွေးသူ

မှတ်တမ်းတင်သူ

ကျား -

မ -



မကွေးတိုင်းဒေသကြီး ၊ စေတုတ္ထရာဇဝါဒီယာ ၊ ယဉ်ကျေးရေးဦးစီးဌာန

ရွှေချောင်းကျေးရွာ ၊ ၂၀၀၉ခုနှစ်ဦးစားပေးလုပ်ငန်းများ၏ အကျဉ်းချုပ်ရလဒ်

ခုနှစ် - ၂၀၁၀ - ၂၀၁၁

စဉ်	လုပ်ငန်းအမျိုးအစား	ဦးစားပေးအဆင့်
၁	စက်ရေစာင်ဖွေး ရေဖြူစေခြင်း	ပထမ
၂	ရွာအတွင်း လမ်းဆစ်ဖြုတ်ခြင်း	ဒုတိယ
၃	ဆုံလမ်း	တတိယ
၄	ရွာတွင်း ဆစ်ဖြုတ်ခြင်း	စတုတ္ထ
၅	မူကြိုကျောင်း	ပဉ္စမ
၆	စုရပ်ဆေးစင်	ဆဋ္ဌမ
၇	ဆေးကုသရေးစင်တာ	သတ္တမ

မှတ်တမ်းတင်သူ

ဦးကျော်ကျော်

အမျိုးသား အဖွဲ့

- ၁။ စုရှည်ဆောင်
- ၂။ ရွာတွင်းလမ်းလျှောက်ဆေးခြင်း
- ၃။ အင်ဂျင်နီယာလမ်းရေး
- ၄။ လျှော့ရွာခြင်ခမ်းချိ
- ၅။ စာမေးပေးချိ
- ၆။ အစိုးရမှူးလမ်းလျှောက်
- ၇။ လမ်းဖွဲ့အကောင်အထည်ဖော်ရေး
- ၈။ မီးသတ်ကား
- ၉။ အသေးစားချေးငွေလုပ်ငန်း
- ၁၀။ ကနဦးစာဖြင့်ပြောပြရေးလုပ်ငန်း

အမျိုးသမီး အဖွဲ့

- ၁။ စုရှည်ဆောင်
- ၂။ ရွာတွင်းလျှောက်ဆေးလမ်း
- ၃။ အင်ဂျင်နီယာလမ်းရေး
- ၄။ စာမေးပေးချိ
- ၅။ အစိုးရမှူးလမ်းလျှောက်
- ၆။ လမ်းဖွဲ့အကောင်အထည်ဖော်ရေး
- ၇။ အသေးစားချေးငွေလုပ်ငန်း
- ၈။ ကနဦးစာဖြင့်ပြောပြရေးလုပ်ငန်း
- ၉။



လုပ်ငန်းလိုအပ်ချက်များ ဖော်ထုတ်ခြင်း

ရက်စွဲ ၁၂.၁၁.၂၀၁၆

အမျိုးသား အဖွဲ့

- ၁။ စက်ရေထပ်ပြီးရေဖြိုပေးခြင်း
- ၂။ ရွာအရှေ့လမ်းဆင်းပြင်ခြင်း
- ၃။ ဆိုလာမီး
- ၄။ ရွာတွင်းလမ်းပြင်ခြင်း
- ၅။ နေအိမ်ကျောင်း
- ၆။ စိုက်ပျိုးရေး
- ၇။
- ၈။
- ၉။

အမျိုးသမီး အဖွဲ့

- ၁။ စက်ရေထပ်ပြီးရေဖြိုပေးခြင်း
- ၂။ ရွာအရှေ့လမ်းဆင်းပြင်ခြင်း
- ၃။ ဆိုလာမီး
- ၄။ ရွာတွင်းလမ်းပြင်ခြင်း
- ၅။ နေအိမ်ကျောင်း
- ၆။ စိုက်ပျိုးရေး
- ၇။
- ၈။
- ၉။

အမျိုးအမည်	အမျိုးအမည်	အမျိုးအမည်	အမျိုးအမည်	အမျိုးအမည်	အမျိုးအမည်	အမျိုးအမည်	အမျိုးအမည်
အမျိုးအမည်	အမျိုးအမည်	အမျိုးအမည်	အမျိုးအမည်	အမျိုးအမည်	အမျိုးအမည်	4	0
အမျိုးအမည်			အမျိုးအမည်	အမျိုးအမည်	အမျိုးအမည်	3	1
အမျိုးအမည်				အမျိုးအမည်	အမျိုးအမည်	2	2
အမျိုးအမည်					အမျိုးအမည်	0	0
အမျိုးအမည်						1	1



ကျေးရွာလူမှုရေး အဆောက်အဦးဆိုင်ရာ အခက်အခဲများအပေါ် ခန့်မှန်း ငွေကြေး တွက်ချက်မှုဇယား

ရက်စွဲ ၁၂.၁၁.၂၀၁၆

စဉ်	ဦးစားပေး ဖြေရှင်းရမည့် အခက်အခဲ	ဖြေရှင်းနည်း	လိုအပ်သော ဘဏ္ဍာငွေ ပမာဏ	ဆောင်ရွက်မည့် ကာလ	တာဝန်ခံမည့် အဖွဲ့	မှတ်ချက်
၁။	စက်ရေပေးစနစ် ဖြေရှင်းခြင်း	စက်ရေထုတ်လုပ်ရေး ဖြေရှင်းခြင်း	၁၀၀၀၀	၂၀၁၆	ရွာအဖွဲ့	
၂။	ရွာအဖွဲ့အစည်း ဖြေရှင်းခြင်း	ရွာအဖွဲ့အစည်း ဖြေရှင်းခြင်း	၁၀၀၀၀	၂၀၁၆	ရွာအဖွဲ့	
၃။	ဆိပ်ကမ်း	ဆိပ်ကမ်း	၁၀၀၀၀	၂၀၁၆	ရွာအဖွဲ့	
၄။	ရွာတွင်းလမ်းဖွဲ့ ဖြေရှင်းခြင်း	ရွာတွင်းလမ်း ဖြေရှင်းခြင်း	၁၀၀၀၀	၂၀၁၆	ရွာအဖွဲ့	
၅။	မူကြိုကျောင်း	မူကြိုကျောင်း	၁၀၀၀၀	၂၀၁၆	ရွာအဖွဲ့	
၆။	စုပေါင်းဆောင်ရွက်ခြင်း	စုပေါင်းဆောင်ရွက်ခြင်း	၁၀၀၀၀	၂၀၁၆	ရွာအဖွဲ့	
၇။	ဆေးကုသရေးစင်္ကြံ	ဆေးကုသရေးစင်္ကြံ	၁၀၀၀၀	၂၀၁၆	ရွာအဖွဲ့	
၈။	မိမိခင်အဖွဲ့					
၉။						
၁၀။						

ပါဝင်ဆွေးနွေးသူ

ကျား - ၁၅

မ - ၁၃

မှတ်တမ်းတင်သူ

အောင်  
ဦးအောင်

ကျေးရွာအဖွဲ့အစည်း

ပုံစံစ-၁ ကျေးရွာအခြေခံအချက်အလက်များ (Form PC 1)

လမ်းညွှန်ချက်/ကျေးရွာတစ်ရွာသို့ ပထမဆုံးမိတ်ဆက်ခရီးသွားရောက်သောအခါလူထုစည်းရုံးရေးမှူးသည် ကျေးရွာခေါင်းဆောင်များအားကျေးရွာအချက်အလက်များကိုမေတ္တာရပ်ခံ၍တောင်းခံရသည်။ ဤအချက်အလက်များကိုစီမံကိန်းမိတ်ဆက်အစည်းဝေးမတိုင်မီတောင်းခံရသည်။ စီမံကိန်းမိတ်ဆက်အစည်းဝေးတွင် လူထုစည်းရုံးရေးမှူးသည် ဤအချက်အလက်များအားစစ်ဆေးပေးပြီးမှန်ကန်အောင်ပြုလုပ်ရမည်။ ပြီးနောက်တွင် လူထုစည်းရုံးရေးမှူးမှ သတင်းအချက်အလက်ထဲသို့ Tablets မှတစ်ဆင့် ဖြည့်သွင်းရမည်။

ကျေးရွာအုပ်ချုပ်ရေးမှူးအမည် <b>ဦးအုံးငွေ</b>	ကျေးရွာအုပ်ချုပ်ရေးမှူး၏ဖုန်းနံပါတ် <b>၀၉-၇၉၀၇၀၇၁၆၉</b>	လူထုစည်းရုံးရေးမှူး၏အမည် <b>ဦးကျော်ကျော်သူ</b>
ပြည်နယ်/တိုင်းဒေသကြီး <b>မကွေး</b>	မြို့နယ် <b>စေတုတ္ထရာ</b>	ကျေးရွာအုပ်စု <b>မဒဗိုင်း</b> ကျေးရွာ <b>ရွှေချောင်း</b>

က. လူဦးရေ

လူမျိုးစု	အိမ်ထောင်စုအရေအတွက်	ကိုးကွယ်သည့်ဘာသာ	အိမ်ထောင်စုအရေအတွက်
လူမျိုးစု (၁) <b>မအူ</b>	<b>၅၂</b>	ဘာသာ(၁) <b>ဗုဒ္ဓဘာသာ</b>	<b>၅၂</b>
လူမျိုးစု (၂) -----		ဘာသာ(၂) -----	
လူမျိုးစုရော -----		ဘာသာရော -----	

လူဦးရေ <b>၂၁၉</b>	အမျိုးသား(အရေအတွက်) <b>၁၁၀ ဦး</b>	အမျိုးသမီးအရေအတွက် <b>၁၀၉ ဦး</b>
အိမ်ထောင်ဦးစီး	<b>၄၉</b>	<b>၅</b>

(ခ) လက်လှမ်းမီအသုံးပြုနိုင်သည့်အဆောက်အအုံများ

စာသင်ကျောင်း	အမှတ် ခြစ်ပါ	ကျန်းမာရေး	အမှတ် ခြစ်ပါ	ဘာသာရေးအဆောက်အအုံ	အမှတ် ခြစ်ပါ
အထက်တန်းကျောင်း	<input type="checkbox"/>	ဆေးရုံ	<input type="checkbox"/>	စေတီ	<input checked="" type="checkbox"/>
အလယ်တန်းကျောင်း	<input type="checkbox"/>	ကျန်းမာရေးဌာန	<input type="checkbox"/>	ဘုန်းကြီးကျောင်း	<input checked="" type="checkbox"/>
မူလတန်းကျောင်း	<input type="checkbox"/>	ကျန်းမာရေးဌာနခွဲ	<input type="checkbox"/>	ဟိန္ဒူဘုရားကျောင်း	<input type="checkbox"/>
မူကြိုကျောင်း	<input type="checkbox"/>	ဆေးပေးခန်း	<input type="checkbox"/>	ခရစ်ယာန်ကျောင်း	<input type="checkbox"/>
အခြား	<input type="checkbox"/>	အခြား	<input type="checkbox"/>	ဗလီ	<input type="checkbox"/>
				အခြား	<input type="checkbox"/>
မှတ်ချက်		မှတ်ချက်		မှတ်ချက်	

(င) ကျွမ်းကျင်သူများမှတ်တမ်း ၊ ကျေးရွာတွင်နေထိုင်သော သို့မဟုတ် တခြားရွာမှလာရောက်သော ကျွမ်းကျင်သူများ

(၁) စာသင်ကျောင်း			(၂) ကျန်းမာရေး			(၃) လက်မှုပညာရှင်		
ရွာတွင်နေထိုင်သူ	အခြားရွာမှလာသူ		ရွာတွင်နေထိုင်သူ	အခြားရွာမှလာသူ		ရွာတွင်နေထိုင်သူ	အခြားရွာမှလာသူ	
မူလတန်းပြဆရာမ	<input type="checkbox"/>	<input type="checkbox"/>	ဆရာပန်	<input type="checkbox"/>	<input type="checkbox"/>	လက်သမား	<input checked="" type="checkbox"/>	<input type="checkbox"/>
အထက်တန်းပြဆရာမ	<input type="checkbox"/>	<input type="checkbox"/>	လက်ထောက်ကျန်းမာရေးမှူး	<input type="checkbox"/>	<input type="checkbox"/>	ပန်းရံ	<input type="checkbox"/>	<input type="checkbox"/>
အလက်တန်းပြဆရာမ	<input type="checkbox"/>	<input type="checkbox"/>	အမျိုးသမီးကျန်းမာရေးဆရာမ	<input type="checkbox"/>	<input type="checkbox"/>	လျှပ်စစ်ဆိုင်ရာ	<input type="checkbox"/>	<input type="checkbox"/>



မူကြိုဆရာ၊ဆရာမ	<input type="checkbox"/>	<input type="checkbox"/>	အရံသားဗွား	<input checked="" type="checkbox"/>	<input type="checkbox"/>	ရေငိုက်သွယ်သူ	<input checked="" type="checkbox"/>	<input type="checkbox"/>
အခြား	<input type="checkbox"/>	<input type="checkbox"/>	ပြည်သူ့ကျန်းမာရေးလုပ်သား (၁)/(၂)	<input type="checkbox"/>	<input type="checkbox"/>	စက်ပြင်ဆရာ	<input checked="" type="checkbox"/>	<input type="checkbox"/>
မှတ်ချက်			မှတ်ချက်			မှတ်ချက်		

(ဃ) ကျေးရွာသို့ ရောက်ရှိနိုင်သည့်လမ်းအခြေအနေ / ကျေးရွာတစ်ရွာသည် ၎င်း၏ကျေးရွာအုပ်စုနှင့် ဆက်သွယ်ထားသော လမ်းအခြေအနေ (အောက်ပါတို့ကိုပိုင်းပါ)

ကျောက်ကြမ်းလမ်း: ကတ္တရာလမ်း  ကွန်ကရစ်လမ်း: မော်တော်ဆိုင်ကယ်လမ်း:  
 ကျောက်ခင်းလမ်း: မြေသားလမ်း: လူသွားလမ်း: အခြား: \_\_\_\_\_

(င) ကျေးရွာဖွံ့ဖြိုးမှုစီမံချက်

- (၁) လူထုပဟိုပြုစီမံကိန်းမစတင်မီ ဤကျေးရွာတွင်ကျေးရွာဖွံ့ဖြိုးမှု စီမံချက်ရှိခဲ့ပါသလား? ပိုင်းပါ  
ရရှိပါသည်/မရှိပါ/မသိပါ
- (၂) ရှိခဲ့ပါလျှင် ဤစီမံချက်ကို မည်သည့် ခုနှစ်တွင်ပြင်ဆင်ခဲ့ပါသနည်း? နစ်-----/မသိပါ
- (၃) ဤစီမံချက်ကို မြို့နယ်မှအတည်ပြုခဲ့ပါသလား? ပြုခဲ့ပါသည်/မပြုခဲ့ပါ /မသိပါ

(စ) ခရီးအကွာအဝေး

- (၁) ဤကျေးရွာ၏ပဟိုမှ၎င်းကျေးရွာအုပ်စု၏ပဟိုအထိခရီးမိုင်မည်မျှကွာဝေးသနည်း? မိုင် ၁.၁၀၀၀ မှု မသိပါ
- (၂) ဤကျေးရွာမှ ၎င်းကျေးရွာအုပ်စုပဟိုအထိသွားလာရာတွင်ကြာမြင့်သည့်အချိန်  
 ခြောက်သွေ့ရာသီတွင်ကြာချိန် ----- ထော်လာဂျီ/မော်တော်ဆိုင်ကယ်/ခြေလျှင်/လား/မော်တော်ဘုတ်/  
 အခြား: ----- စသည်တို့ဖြင့်သွားလျှင်ကြာမြင့်သည့်အချိန်  
 မိုးရာသီတွင်ကြာချိန် ----- ထော်လာဂျီ/မော်တော်ဆိုင်ကယ်/ခြေလျှင်/လား/မော်တော်ဘုတ်/  
 အခြား: ----- စသည်တို့ဖြင့်သွားလျှင်ကြာမြင့်သည့်အချိန်

(ဆ) ပတ်ဝန်းကျင်ဆိုင်ရာသဘာဝဘေးအန္တရာယ် -

ဤကျေးရွာတွင်ကြေးခြင်းကဲ့သို့ သဘာဝဘေးအန္တရာယ်ကျရောက်ဖူးခြင်းရှိပါသလား။  
 မရှိပါ  ရှိပါသည် ရှိလျှင်ဖော်ပြပါ -----

(ဇ) ကျေးရွာတွင် ဖွဲ့စည်းထားသော အဖွဲ့အစည်းများ

လူထုပဟိုပြုစီမံကိန်းမတိုင်မီ ဤကျေးရွာတွင် ကျေးရွာဖွံ့ဖြိုးရေးအတွက် အစိုးရ(သို့)ရွာသားများကိုယ်တိုင်(သို့) စီမံကိန်းတစ်ခုခုမှ ဖွဲ့စည်းထားသည့် အဖွဲ့အစည်းများရှိပါသလား။

ကျေးရွာအထောက်အကူပြုအဖွဲ့အစည်း  
 Save the Children  
 လင်းလက်ရွှေစင်မြေစေ့စေ့အဖွဲ့

ကျေးရွာခေါင်းဆောင်

အမည် ဦးအုံးဇွေ

လက်မှတ်

နေ့စွဲ ၁၁.၁.၂၀၁၆

လူထုစည်းရုံးရေးမှူး

အမည် ဦးကျော်မျိုးဝေ

လက်မှတ်

နေ့စွဲ ၁၁.၁.၂၀၁၆



မူကြိုဆရာ၊ဆရာမ	<input type="checkbox"/>	<input type="checkbox"/>	အရံသားဗွား	<input checked="" type="checkbox"/>	<input type="checkbox"/>	ရေငိုက်သွယ်သူ	<input checked="" type="checkbox"/>	<input type="checkbox"/>
အခြား	<input type="checkbox"/>	<input type="checkbox"/>	ပြည်သူ့ကျန်းမာရေးလုပ်သား (၁)/(၂)	<input type="checkbox"/>	<input type="checkbox"/>	စက်ပြင်ဆရာ	<input checked="" type="checkbox"/>	<input type="checkbox"/>
မှတ်ချက်			မှတ်ချက်			မှတ်ချက်		

(ဃ) ကျေးရွာသို့ ရောက်ရှိနိုင်သည့်လမ်းအခြေအနေ / ကျေးရွာတစ်ရွာသည် ၎င်း၏ကျေးရွာအုပ်စုနှင့် ဆက်သွယ်ထားသော လမ်းအခြေအနေ (အောက်ပါတို့ကိုပိုင်းပါ)

ကျောက်ကြမ်းလမ်း: ကတ္တရာလမ်း  ကွန်ကရစ်လမ်း: မော်တော်ဆိုင်ကယ်လမ်း  
 ကျောက်ခင်းလမ်း: မြေသားလမ်း: လူသွားလမ်း: အခြား: \_\_\_\_\_

(င) ကျေးရွာဖွံ့ဖြိုးမှုစီမံချက်

- (၁) လူထုပဟိုပြုစီမံကိန်းမစတင်မီ ဤကျေးရွာတွင်ကျေးရွာဖွံ့ဖြိုးမှု စီမံချက်ရှိခဲ့ပါသလား? ပိုင်းပါ  
ရရှိပါသည်/မရရှိပါ/မသိပါ
- (၂) ရှိခဲ့ပါလျှင် ဤစီမံချက်ကို မည်သည့် ခုနှစ်တွင်ပြင်ဆင်ခဲ့ပါသနည်း? နစ်-----/မသိပါ
- (၃) ဤစီမံချက်ကို မြို့နယ်မှအတည်ပြုခဲ့ပါသလား? ပြုခဲ့ပါသည်/မပြုခဲ့ပါ /မသိပါ

(စ) ခရီးအကွာအဝေး

- (၁) ဤကျေးရွာ၏ပဟိုမှ၎င်းကျေးရွာအုပ်စု၏ပဟိုအထိခရီးမိုင်မည်မျှကွာဝေးသနည်း? မိုင် ၁.၂၈၈၈၅ မသိပါ
- (၂) ဤကျေးရွာမှ ၎င်းကျေးရွာအုပ်စုပဟိုအထိသွားလာရာတွင်ကြာမြင့်သည့်အချိန်  
 ခြောက်သွေ့ရာသီတွင်ကြာချိန်----- ၁၀ မိနစ် ----- ထော်လာဂျီ/မော်တော်ဆိုင်ကယ်/ခြေလျှင်/လား/မော်တော်ဘုတ်/  
 အခြား: ----- စသည်တို့ဖြင့်သွားလျှင်ကြာမြင့်သည့်အချိန်  
 မိုးရာသီတွင်ကြာချိန်----- ၁၀ မိနစ် ----- ထော်လာဂျီ/မော်တော်ဆိုင်ကယ်/ခြေလျှင်/လား/မော်တော်ဘုတ်/  
 အခြား: ----- စသည်တို့ဖြင့်သွားလျှင်ကြာမြင့်သည့်အချိန်

(ဆ) ပတ်ဝန်းကျင်ဆိုင်ရာသဘာဝဘေးအန္တရာယ် -

ဤကျေးရွာတွင်ရေကြီးခြင်းကဲ့သို့ သဘာဝဘေးအန္တရာယ်ကျရောက်ဖူးခြင်းရှိပါသလား။  
 မရှိပါ  ရှိပါသည် ရှိလျှင်ဖော်ပြပါ----- ဒီးသား -----

(ဇ) ကျေးရွာတွင် ဖွဲ့စည်းထားသော အဖွဲ့အစည်းများ

လူထုပဟိုပြုစီမံကိန်းမတိုင်မီ ဤကျေးရွာတွင် ကျေးရွာဖွံ့ဖြိုးရေးအတွက် အစိုးရ(သို့)ရွာသားများကိုယ်တိုင်(သို့) စီမံကိန်းတစ်ခုခုမှ ဖွဲ့စည်းထားသည့် အဖွဲ့အစည်းများရှိပါသလား။

ကျေးရွာအထောက်အကူပြုအဖွဲ့အစည်း  
 Save the Children  
 လင်းလက်ရွှေစင်မြေရေးကြေးစာဖွဲ့

ကျေးရွာခေါင်းဆောင်

အမည် ဦးအုံးဇွေ

လက်မှတ်

နေ့စွဲ ၁၁.၁.၂၀၁၆

လူထုစည်းရုံးရေးမှူး

အမည် ဦးကျော်မျိုးဝသူ

လက်မှတ်

နေ့စွဲ ၁၁.၁.၂၀၁၆





ပုံစံ - စ - ၁ ကျေးရွာအခြေခံအချက်အလက်များ (Form PC 1)

လမ်းညွှန်ချက်၊ ကျေးရွာတစ်ရွာသို့ ပထမဆုံးမိတ်ဆက်ခရီး သွားရောက်သောအခါ လူထုစည်းရုံးရေးမှူးသည် ကျေးရွာ ခေါင်းဆောင်များအား ကျေးရွာအချက်အလက်များကို မေတ္တာရပ်ခံ၍ တောင်းခံရသည်။ ဤအချက်အလက်များကို စီမံကိန်း မိတ်ဆက်အစည်းဝေးမတိုင်မီတောင်းခံရမည်။ စီမံကိန်းမိတ်ဆက်အစည်းဝေးတွင် လူထုစည်းရုံးရေးမှူးသည် ဤအချက်အလက် များအား စစ်ဆေးပြီး မှန်ကန်အောင်ပြုလုပ်ရမည်။ ပြီးနောက်တွင် လူထုစည်းရုံးရေးမှူးမှ သတင်းအချက်အလက်ထံသို့ Tablets မှ တဆင့် ဖြည့်သွင်းရမည်။

ကျေးရွာအုပ်ချုပ်ရေးမှူး အမည် ဦးကျွန်း	ကျေးရွာအုပ်ချုပ်ရေးမှူး၏ ဖုန်းနံပါတ် ၀၉-	လူထုစည်းရုံးရေးမှူး၏ အမည် ဒေါ်အေးအေး
ပြည်နယ်/တိုင်းဒေသကြီး မန္တလေး	မြို့နယ် မောင်မြို့နယ်	ကျေးရွာအုပ်စု မောင်မြို့
		ကျေးရွာ ရွှေဘွဲ့

က။ လူဦးရေ

လူမျိုးစု	အိမ်ထောင်စုအရေအတွက်	ကိုးကွယ်သည့်ဘာသာ	အိမ်ထောင်စုအရေအတွက်
လူမျိုးစု (၁) - ဝဇာ	၅၃	ဘာသာ (၁) - ဗုဒ္ဓ	၅၃
လူမျိုးစု (၂) -----		ဘာသာ (၂) -----	
လူမျိုးစု (၃) -----		ဘာသာ (၃) -----	
လူမျိုးစုရော -----		ဘာသာရော -----	
	အရေအတွက်		
မသန်စွမ်းသူများ	၂		၂
သက်ကြီးရွယ်အိုများ (၆၅ နှစ် နှင့် အထက်)	၂၄		၂၄
စစ်ဘေးရှောင်	-		-

	အမျိုးသား (အရေအတွက်)	အမျိုးသမီး (အရေအတွက်)
လူဦးရေ	၁၀၃	၁၂၈
လူမျိုးစု (၁) - ဝဇာ	၁၀၃	၁၂၈
လူမျိုးစု (၂) -----		
လူမျိုးစု (၃) -----		
အိမ်ထောင်ဦးစီး	၄၈	၅

(ခ) အခြေခံအဆောက်အအုံ အသုံးအဆောင်များ

စာသင်ကျောင်း	အမှတ် ခြံစံပါ	ကျန်းမာရေး	အမှတ် ခြံစံပါ	ဘာသာရေး အဆောက် အအုံများ	အမှတ် ခြံစံပါ
အထက်တန်းကျောင်း	<input type="checkbox"/>	ဆေးရုံ	<input type="checkbox"/>	စေတီ	<input checked="" type="checkbox"/>
အလယ်တန်းကျောင်း	<input type="checkbox"/>	ကျန်းမာရေးဌာန	<input type="checkbox"/>	ဘုန်းကြီးကျောင်း	<input checked="" type="checkbox"/>
မူလတန်းကျောင်း	<input type="checkbox"/>	ကျန်းမာရေးဌာနခွဲ	<input type="checkbox"/>	ဟိန္ဒူဘုရားကျောင်း	<input type="checkbox"/>
မူကြိုကျောင်း	<input type="checkbox"/>	ဆေးပေးခန်း	<input type="checkbox"/>	ခရစ်ယာန်ကျောင်း	<input type="checkbox"/>
အခြား	<input type="checkbox"/>	အခြား	<input type="checkbox"/>	ဗလီ	<input type="checkbox"/>
				အခြား	<input type="checkbox"/>
မှတ်ချက်		မှတ်ချက်		မှတ်ချက်	



(၁) Save the Children  
 (၂) အသက်အမွှား

လူထုဗဟိုပြု စီမံကိန်း

ကျေးရွာခေါင်းဆောင်

အမည် ဦးလွင်

လက်မှတ် [Signature] နေ့စွဲ ၆.၁၂.၂၀၁၆

လူထုစည်းရုံးရေးမှူး

အမည် ဒေါ်မေမေ

လက်မှတ် [Signature] နေ့စွဲ ၆.၁၂.၂၀၁၆





လူထုထုတ်ပြန် စီမံကိန်း

ပုံစံ - ၈ - ၂ - စီမံကိန်းစက်ဝန်းအချိန်ဇယား (PC 2)

လမ်းညွှန်ချက်၊ သက်ဆိုင်ရာလူထုစည်းရုံးရေးမှူး/လက်ထောက်နည်းပညာနည်းပညာမှူးများမှ စီမံကိန်းစက်ဝန်းအဆင့်တစ်ခုစီပြီးစီးတိုင်း ကျေးရွာနှင့် ကျေးရွာအုပ်စုအတွက် ဤပုံစံကို ဖြည့်သွင်းရမည်။

စည်းရုံးရေးမှူး/ဝန်ထမ်း အမည် **ဒေါ်မေမေ**

နေ့စွဲ **၆.၇.၂၀၂၆**

စက်ဝန်းအားအမှတ်ခြစ်ပါ  စက်ဝန်း(၁)  စက်ဝန်း(၂)  စက်ဝန်း(၃)

ပြည်နယ်/တိုင်း **မကွေး** မြို့နယ် **အောင်ဇွန်ရွာ** ကျေးရွာအုပ်စု **မအူရ** ကျေးရွာ **ရွှေလှေစု**

စီမံကိန်းဆောင်ရွက်မှုအဆင့်များ	နေ့စွဲ		အစည်းအဝေးတွင်တက်ရောက်သူအရေအတွက်			
	စတင်သည့် နေ့	ပြီးဆုံးသည့်နေ့	အချိုးသား အရေအတွက်	အချိုးသမီး အရေအတွက်	အိမ်ထောင်စု အရေအတွက်	လူမျိုးစုတက်ရောက်သူ အရေအတွက် နှင့် လူမျိုးစုအမည်
၁။ ကျေးရွာစီမံကိန်း မိတ်ဆက်အစည်းအဝေး	၆.၁၂.၂၀၂၆	၆.၁၂.၂၀၂၆	၁၈	၁၈	၃၆	
၂။ ကျေးရွာဖွံ့ဖြိုးရေး စီမံချက်ရေးဆွဲခြင်း အစည်းအဝေး	၆.၁၂.၂၀၂၆	၆.၁၂.၂၀၂၆	၁၈	၁၈	၃၆	
၃။ ကျေးရွာအုပ်စု လုပ်ငန်းဆုံးဖြတ်ချက်ချသည့် အစည်းအဝေး	၁၄.၁၂.၂၀၂၆	၁၄.၁၂.၂၀၂၆	၇	၆	၁၃	
၄။ မြို့နယ်အဆင့် စီမံကိန်းရေးဆွဲရေး နှင့် အကောင်အထည်ဖော်ရေးကော်မတီ၏ စီမံကိန်း သုံးသပ်မှု အစည်းအဝေး	၁၆.၁.၂၀၂၇	၁၆.၁.၂၀၂၇	မရှိ	မရှိ	မရှိ	မရှိ
၅။ မြို့နယ် စီမံကိန်းရေးဆွဲရေး နှင့် အကောင်အထည်ဖော်ရေး ကော်မတီ၏ဆုံးဖြတ်မှုကို ရွာသို့ အသိပေး အကြောင်းကြားသည့် အစည်းအဝေး	၂၈.၁.၂၀၂၇	၂၈.၁.၂၀၂၇	၁၈	၁၈	၃၆	
၆။ စီမံကိန်းလုပ်ငန်းဆွဲစီမံချက်ရေးဆွဲခြင်း အစည်းအဝေး	၁၂.၃.၂၀၂၇	၁၂.၃.၂၀၂၇	၁၆	၁၅	၃၁	
၆.၁။ စီမံကိန်းလုပ်ငန်း အကောင်အထည်ဖော်	၁၂.၃.၂၀၂၇	၁၂.၃.၂၀၂၇	၁၆	၁၅	၃၁	



ရေးအစီအစဉ် ရေးဆွဲခြင်း							
၆.၂။ ဝယ်ယူရေးအစီအစဉ် ရေးဆွဲခြင်း	၁.၃.၂၀၁၇	၁.၃.၂၀၁၇	၁၆	၁၅	၃၁		
၆.၃။ ဘဏ္ဍာရေးကုန်ကျမှု လျာထားအစီအစဉ် ရေးဆွဲခြင်း	၁.၃.၂၀၁၇	၁.၃.၂၀၁၇	၁၆	၁၅	၃၁		
၆.၄။ ပြင်/ထိန်းအစီအစဉ် ရေးဆွဲခြင်း	၁.၃.၂၀၁၇	၁.၃.၂၀၁၇	၁၆	၁၅	၃၁		
၇။ စီမံကိန်းလုပ်ငန်းခွဲ တိုးတက်မှု စောင့်ကြည့် အစည်းအဝေး							
၇.၁။ အစည်းအဝေး ပထမအကြိမ်	၃.၄.၂၀၁၇	၃.၄.၂၀၁၇	၈	၅	၁၃		
၇.၂။ အစည်းအဝေး ဒုတိယအကြိမ်	၂၁.၄.၂၀၁၇	၂၁.၄.၂၀၁၇	၉	၆	၁၅		
၇.၃။ အစည်းအဝေး တတိယအကြိမ်	၁၀.၅.၂၀၁၇	၁၀.၅.၂၀၁၇	၁၂	၉	၂၁		
၈။ စီမံကိန်းလုပ်ငန်းခွဲ အပြီးသတ်စစ်ဆေးခြင်း အစည်းအဝေး	၂.၆.၂၀၁၇	၂.၆.၂၀၁၇	၁၀	၈	၁၈		
၉။ လူထုစစ်ဆေးပွဲအစည်းအဝေး	၆.၆.၂၀၁၇	၆.၆.၂၀၁၇	၂၆	၂၆	၅၂		



ပုံစံ စ-၂ - စီမံကိန်းစက်ဝန်းအချိန်ဇယား (PC 2)

လမ်းညွှန်ဖွဲ့စည်းသက်ဆိုင်ရာလူထုစည်းရုံးရေးမှူး/လက်ထောက်နည်းပညာနည်းပညာမှူးများမှ စီမံကိန်းစက်ဝန်းအဆင့်တစ်ခုစီ ပြီးစီးတိုင်းကျေးရွာနှင့် ကျေးရွာအုပ်စုအတွက်ဤပုံစံကိုဖြည့်သွင်းရမည်။

စည်းရုံးရေးမှူး/ဝန်ထမ်း အမည် ဦး ဇော်ကျော်ကျော်အောင်

နေ့စွဲ ၁၁.၁၁.၂၀၁၆

စက်ဝန်းအားအမှတ်ခြိမ်းဝါ  စက်ဝန်း(၁)  စက်ဝန်း(၂)  စက်ဝန်း(၃)

စက်ဝန်း (၄)

ပြည်နယ်/တိုင်း မြေပုံစံ ဦးနုနယ် စေတီတော်ကျေးရွာအုပ်စု ကျေးရွာအုပ်စု

စီမံကိန်းဆောင်ရွက်မှုအဆင့်များ	နေ့စွဲ		အစည်းအဝေးတွင်တက်ရောက်သူအရေအတွက်			
	စတင်သည့်နေ့	ပြီးဆုံးသည့်နေ့	အမျိုးသားအရေအတွက်	အမျိုးသမီးအရေအတွက်	အိမ်ထောင်စုအရေအတွက်	လူမျိုးစု တက်ရောက်သူ ရေအတွက် လူမျိုးစုအမည်
၁. ကျေးရွာစီမံကိန်း မိတ်ဆက်အစည်းအဝေး	၁၁.၁.၂၀၁၆	၁၁.၁.၂၀၁၆	၁၈	၂၁	၃၉	
၂. ကျေးရွာဖွံ့ဖြိုးရေး စီမံချက်ရေးဆွဲခြင်း အစည်းအဝေး	၁၂.၁.၂၀၁၆	၁၂.၁.၂၀၁၆	၁၅	၂၃	၃၈	
၃. ကျေးရွာအုပ်စု လုပ်ငန်း ဆုံးဖြတ်ချက်ချသည့်အစည်းအဝေး	၂၁.၁.၂၀၁၆	၂၁.၁.၂၀၁၆	၈	၉	၁၇	
၄. မြို့နယ်အဆင့်စီမံကိန်းရေးဆွဲရေးနှင့်အကောင်အထည်ဖော်ရေးကော်မတီ၏ စီမံကိန်း သုံးသပ်မှုအစည်းအဝေး	၁၈.၂.၂၀၁၆	၁၈.၂.၂၀၁၆	မလို	မလို	မလို	မလို
၅. မြို့နယ် စီမံကိန်းရေးဆွဲရေးနှင့်အကောင်အထည်ဖော်ရေးကော်မတီ၏ဆုံးဖြတ်မှုကို ရွာသို့အသိပေးအကြောင်းကြားသည့်အစည်းအဝေး	၁၄.၃.၂၀၁၆	၁၄.၃.၂၀၁၆	၂၃	၂၁	၄၄	
၆. စီမံကိန်းလုပ်ငန်းခွဲစီမံချက်ရေးဆွဲခြင်း အစည်းအဝေး	မလို	မလို	မလို	မလို	မလို	မလို
၆.၁။ စီမံကိန်းလုပ်ငန်း အကောင်အထည်ဖော်ရေးအစီအစဉ် ရေးဆွဲခြင်း	၁၄.၃.၂၀၁၆	၁၄.၃.၂၀၁၆	၈	၉	၁၅	
၆.၂။ ဝယ်ယူရေးအစီအစဉ် ရေးဆွဲခြင်း	၁၄.၃.၂၀၁၆	၁၄.၃.၂၀၁၆	၈	၉	၁၅	

၆.၃။ ဘဏ္ဍာရေးကုန်ကျမှု လျာထားအစီအစဉ် ရေးဆွဲခြင်း	၁၄.၃.၂၀၁၈	၁၄.၃.၂၀၁၈	၄	၄	၅	၈	
၆.၄။ ပြင်/ထိန်းအစီအစဉ် ရေးဆွဲခြင်း	၃၁.၁၂.၂၀၁၈	၃၁.၁၂.၂၀၁၈	၈	၈	၁၆	၁၆	
၇. စီမံကိန်းလုပ်ငန်းခွဲ တိုးတက်မှု စောင့်ကြည့်လေ့လာအစည်းအဝေး	မလို	မလို	မလို	မလို	မလို	မလို	မလို
၇.၁။ အစည်းအဝေး ပထမအကြိမ်	၁၅.၄.၂၀၁၆	၁၅.၄.၂၀၁၆	၁၂	၁၂	၂၅	၂၅	
၇.၂။ အစည်းအဝေး ဒုတိယအကြိမ်	၂၀.၅.၂၀၁၆	၂၀.၅.၂၀၁၆	၁၆	၁၆	၃၆	၃၆	
၇.၃။ အစည်းအဝေး တတိယအကြိမ်	၁၃.၆.၂၀၁၆	၁၃.၆.၂၀၁၆	၁၀	၁၀	၂၉	၂၉	
၈. စီမံကိန်းလုပ်ငန်းခွဲ အပြီးသတ်စစ်ဆေးခြင်း အစည်းအဝေး	၂၀.၅.၂၀၁၈	၂၀.၅.၂၀၁၈	၂၈	၂၈	၅၀	၅၀	
၉. လူထုစစ်ဆေးပွဲအစည်းအဝေး	၂၁.၅.၂၀၁၈	၂၁.၅.၂၀၁၈	၃၈	၃၈	၈၈	၈၈	



ပုံစံ ၈-၃ ကျေးရွာဖွံ့ဖြိုးရေး ဦးစားပေးအစီအစဉ် (Form PC 3)

လမ်းညွှန်ချက်/အဆင့်(၃)ကျေးရွာမျှော်မှန်းချက်အစည်းအဝေးပြီးဆုံးသောအခါ ကျေးရွာစီမံကိန်း အထောက်အကူပြုကော်မတီသည် လူထုစည်းရုံးရေးမှူးအကူအညီဖြင့် ဤပုံစံကိုပြည့်စုံအောင် ဖြည့်သွင်းရမည်။ အားလုံးသောအခက်အခဲအတားအဆီးများ၊ ဖွံ့ဖြိုးမှုဦးစားပေးအစီအစဉ်များ၊ လူထုဗဟိုပြုစီမံကိန်း၏ ရန်ပုံငွေအရင်းအမြစ်နှင့် မသက်ဆိုင်သည့် လုပ်ငန်းများအားလုံးကိုဖော်ပြရမည်။

လူထုစည်းရုံးရေးမှူး/ဝန်ထမ်း အမည် ဦးကျော်ကျော်သူ  
 နေ့စွဲ ၀၂.၀.၂၀၁၆ စက်ဝန်းအား အမှတ်ခြစ်ပါ (✓) □ စက်ဝန်း(၁) □  
 စက်ဝန်း(၂) □ စက်ဝန်း(၃) □ စက်ဝန်း(၄) □

ပြည်နယ်/တိုင်း ၁၁ ကျေး မြို့နယ် ၁၁ ကျေးရွာအုပ်စု ၁၁၃၅၆ ကျေးရွာ ရွှေချောင်း

က. အခက်အခဲအတားအဆီးများအားဆွေးနွေးခြင်း - ယခုလက်ရှိအခြေအနေတွင်ဤကျေးရွာဖွံ့ဖြိုးတိုးတက်ရေးအတွက် အဓိကအခက်အခဲအတားအဆီးများသည် မည်သည်များဖြစ်ပါသနည်း(အမျိုးသား/သမီး အနည်းဆုံးအခက်အခဲ ၅ ခုဖော်ပြပါ)

အမျိုးသား အဖွဲ့မှတင်ပြသောအခက်အခဲအတားအဆီးများ	အမျိုးသမီး အဖွဲ့မှတင်ပြသောအခက်အခဲအတားအဆီးများ
၁ ရေမလုံလောက်၊ ရေခဲပစ်လမ်းပေး၊ ရေကုတ်ကုတ်	၁ ရေမလုံလောက်၊ ရေခဲပစ်လမ်းပေး
၂ လမ်းကျဉ်း၊ ကမ်းခြေ၊ မိုးတွင်းခွဲ၊ နွေဇူ	၂ လူပိုင်းခွဲခွားလမ်းကျဉ်း၊ ခက်ခဲ
၃ ပညာရေး များမကျ၊ မိဘများ အချိုးပေးစိမ်းရ	၃ ဝေယောင်းတို့ဖိစီးခြင်း၊ မီးဘေး၊ မီးအန္တရာယ်
၄ ဥပဒေရေးရာ၊ စာမေးပေး၊ မီးဘေး၊ စိမ်းရ	၄ မိုးရာသီတွင်း လမ်းခက်ခဲခွာခွာလားရ
၅ ရွာတွင်း မိုး အချိုး ခွဲ နှုတ်ခွာခွာလားရ	၅ ဖုလုရင်း၊ ဖုလုခက်ခဲ

၆ စာပေဗဟိုဗဟိုဗဟိုဗဟိုဗဟို

ခ. မျှော်မှန်းခြင်း- ဤကျေးရွာဖွံ့ဖြိုးတိုးတက်ရေးအတွက်နှောင်လာမည့် ( ၅ )နှစ်အားရည်ရွယ်၍ဆောင်ရွက်ရန်အတွက် မည်သည့်အရာများသည်အဓိကမျှော်မှန်းချက်ဖြစ်သနည်း။

အမျိုးသားအဖွဲ့မှတင်ပြသောမျှော်မှန်းချက်များ	အမျိုးသမီးအဖွဲ့မှတင်ပြသောမျှော်မှန်းချက်များ
၁ ရေလုံလောက်ရှိ၊ မီးဘေးကင်း လျ	၁ ရေလုံလောက်လျ၊ ရေဦးလျ၊ မီးဘေး၊ ခဲစွဲ၊ ခိုမိလျ
၂ မိုး အချိုးခွာခွာလားရ အဆင်ပြေလျ	၂ လမ်းအချိုးခွာခွာလမ်းကောင်း ဖွံ့ဖြိုးလျ
၃ ကလေးပညာကောင်း၊ မိုး ခိုမိ ချက်ချင်း ခွာခွာ အချိုးခွာခွာ လျ (ကလေးစိမ်းဖေးလျ)	၃ ဥပဒေချိုးဖိစီး အလေးကျင့်ကောင်း
၄ ဆေးကုသရေးလုံလောက်၊ မီးဘေးကင်းလျ	၄ ရွာတွင်းလမ်း ကုသရေးကောင်း ဖွံ့ဖြိုးလျ
၅ ရွာသာယာလှပဖို့ ကုသရေး ခွာခွာလားရ	၅ တက္ကသိုလ် သုံး ရန်ကျယ်ဖြင့်ကောင်း ဖွံ့ဖြိုးသောအထောက်အပံ့ ဖြစ်

၆ စာပေဗဟိုဗဟိုဗဟိုဗဟိုဗဟို

ဂ. ဤကျေးရွာ၏ လာမည့်( ၃ )နှစ်အတွက် ဦးစားပေး ဖွံ့ဖြိုးတိုးတက်မှု လုပ်ငန်း အစီအစဉ်များအားဖော်ပြပါ။ (လူထုဗဟိုပြုစီမံကိန်း ရန်ပုံငွေအတွက် အဆိုပြုသော အစီအစဉ်များကိုဦးစားပေး အဆင့်အလိုက်ဖော်ပြပြီး ကျန် လူထုဗဟိုပြု စီမံကိန်း ရန်ပုံငွေအရင်းအမြစ်နှင့် မပတ်သက်သည့်အစီအစဉ်များလည်းဖော်ပြရန်ဖြစ်သည် )

ကျေးရွာအတွက်ဦးစားပေးဖွံ့ဖြိုးတိုးတက်မှု လုပ်ငန်းစဉ်များ	အဆိုပြုသူ (အမျိုးသားများ/ အမျိုးသမီးများ/ အမျိုးသား+အမျိုးသမီး)	လူထုဗဟိုပြုစီမံကိန်းအတွက်အဆိုပြုသည် (ဦးစားပေးအဆင့်အလိုက်ဖော်ပြပါ)	ခန့်မှန်း ကုန်ကျ စရိတ်	အကျိုးခံစားခွင့်ရှိ သူခန့်မှန်းခြေ အတွက်
၁ စက်ရေတင်ဖို့ ရေဖြူစေခြင်း(သို့) စီမံခန့်ခွဲရေး	ကျား + ၆	၁၀၀၀၀	၆၀၀၀၀	
၂ ရွာကလေးလမ်းဆင်းဖြူစေခြင်း	ကျား + ၆	၃၀၀၀၀	၅၀၀၀၀	



ဥ. ဆိုလာဒါ:

ကျား + မ

တတိယ

၆၅၀၀၀

၈	ရွာတွင်းလမ်းဖွဲ့စည်းရေး:	ကျား + မ	၈၀၀၀	၆၀၀၀၀	
၉	မူကြိုကျောင်း:	ကျား:	၂၀၀၀	၅၀၀၀၀	
၅	ဥပဒေရေးရာ:	မ	၃၀၀၀	၅၅၀၀၀	
၆	စာရေးဆရာ:	မ	၃၀၀၀	၅၀၀၀၀	

ဥက္ကဋ္ဌ ၊ ကျေးရွာစီမံကိန်းအထောက်အကူပြုကော်မတီမှအတည်ပြုသည်။

အမည်: ဦးထွန်းဝေ ..... လက်မှတ်: ဦးစွန်း ..... နေ့စွဲ: ၀၂.၀.၂၀၁၆

ဒေါ်ခင်စုန်းဝေ

ဦးစွန်း





ပုံစံ - ၈ - ၃ ကျေးရွာဖွံ့ဖြိုးရေး ဦးစားပေးအစီအစဉ် (Form PC 3)

လမ်းညွှန်ချက်၊ အဆင့်(၃) ကျေးရွာမျှော်မှန်းချက်အစည်းအဝေး ပြီးဆုံးသောအခါ ကျေးရွာစီမံကိန်း အထောက်အကူပြု ကော်မတီသည် လူထုစည်းရုံးရေးမှူးအကူအညီဖြင့် ဤပုံစံကိုပြည့်စုံအောင် ဖြည့်သွင်းရမည်။

လူထုစည်းရုံးရေးမှူး/ဝန်ထမ်း အမည် **ဒေါ်ခင်မေဇွေ**  
 နေ့စွဲ **၆. ၇. ၂၀၁၆** စက်ဝန်းအား အမှတ်ခြစ်ပါ (✓)  စက်ဝန်း(၁)   
 စက်ဝန်း(၂)  စက်ဝန်း(၃)  စက်ဝန်း(၄)

ပြည်နယ်/တိုင်း **မကွေး**၊ **အောင်အိန္ဒြာမြို့နယ်**၊ ကျေးရွာအုပ်စု **ဖအိုင်**၊ ကျေးရွာ **ရွှေချောင်း**။  
 က။ အခက်အခဲအတားအဆီးများအားဆွေးနွေးခြင်း - ယခုလက်ရှိအခြေအနေတွင် ဤကျေးရွာဖွံ့ဖြိုးတိုးတက်ရေးအတွက် အဓိက အခက်အခဲအတားအဆီးများသည် မည်သည်များဖြစ်ပါသနည်း။ (အမျိုးသား/သမီး အနည်းဆုံးအခက်အခဲ ၅ ခုစီဖော်ပြပါ)

အမျိုးသား အဖွဲ့မှ တင်ပြသောအခက်အခဲအတားအဆီးများ		အမျိုးသမီး အဖွဲ့မှတင်ပြသောအခက်အခဲအတားအဆီးများ	
၁	အခက်အခဲအတားအဆီးများ	၁	အခက်အခဲအတားအဆီးများ
၂	အခက်အခဲအတားအဆီးများ	၂	အခက်အခဲအတားအဆီးများ
၃	အခက်အခဲအတားအဆီးများ	၃	အခက်အခဲအတားအဆီးများ
၄	အခက်အခဲအတားအဆီးများ	၄	အခက်အခဲအတားအဆီးများ
၅	အခက်အခဲအတားအဆီးများ	၅	အခက်အခဲအတားအဆီးများ

ခ။ မျှော်မှန်းခြင်း - နောင်လာမည့် ( ၅ )နှစ် အတွင်း ကျေးရွာဖွံ့ဖြိုးရေး မျှော်မှန်းလျာထားချက်များအား တင်ပြပါ။

အမျိုးသားအဖွဲ့မှ တင်ပြသောမျှော်မှန်းချက်များ		အမျိုးသမီးအဖွဲ့မှ တင်ပြသောမျှော်မှန်းချက်များ	
၁	အခက်အခဲအတားအဆီးများ	၁	အခက်အခဲအတားအဆီးများ
၂	အခက်အခဲအတားအဆီးများ	၂	အခက်အခဲအတားအဆီးများ
၃	အခက်အခဲအတားအဆီးများ	၃	အခက်အခဲအတားအဆီးများ
၄	အခက်အခဲအတားအဆီးများ	၄	အခက်အခဲအတားအဆီးများ
၅	အခက်အခဲအတားအဆီးများ	၅	အခက်အခဲအတားအဆီးများ

ဂ။ လူထုစီမံကိန်း၏ လာမည့် ( ၃ ) နှစ်အတွက် အကျုံးဝင်သော ဦးစားပေး ဖွံ့ဖြိုးတိုးတက်မှု လုပ်ငန်း အစီအစဉ်များအားဖော်ပြပါ။

အဆင့်	ကျေးရွာအတွက် ဦးစားပေး ဖွံ့ဖြိုးတိုးတက်မှု လုပ်ငန်းစဉ်များ	အဆိုပြုသူ (အမျိုးသားများ/ အမျိုးသမီးများ/ အမျိုးသမီး)	ခန့်မှန်းကုန်ကျ စရိတ်	အကျုံးဝင်စားခွင့်ရှိသူ ခန့်မှန်းခြေ အရေအတွက်
၁	ရေရရှိရေး	ကျား + မ	၆၀၀၀၀၀၀	၂၃၁
၂	ရွာတွင်းလျှော့ပေးရေး	ကျား + မ	၅၅၀၀၀၀၀	၂၃၁
၃	အကျွယ် နှစ်လေး	ကျား + မ	၆၀၀၀၀၀၀	၂၃၁
၄	ကျေးရွာဖွံ့ဖြိုးရေး	ကျား	၃၅၀၀၀၀၀	၂၃၁
၅	စာပေးရေး	ကျား + မ	၄၅၀၀၀၀၀	၂၃၁



လူထုဗဟိုပြု စီမံကိန်း

ဃ။ လူထုစီမံကိန်း၏ လာမည့် ( ၃ ) နှစ်အတွက်အကျုံးမဝင်သော ဦးစားပေး ဖွံ့ဖြိုးတိုးတက်မှု လုပ်ငန်း အစီအစဉ်များအားဖော်ပြပါ။

အဆင့်	ကျေးရွာအတွက် ဦးစားပေး ဖွံ့ဖြိုးတိုးတက်မှု လုပ်ငန်းစဉ်များ	အဆိုပြုသူ (အမျိုးသားများ/အမျိုးသမီးများ/အမျိုးသား + အမျိုးသမီး)	အခန်းကဏ္ဍ
၁	မူလအားဖြင့် လျှော့ပင်:	က + ဃ	
၂	လက်ရှိ အခြေအနေအထားအရ:	က + ဃ	
၃	မီးသတ်ကား:	က -	
၄	အသေးစား ငွေ ငွေရုပ်ငွေ:	က + ဃ	
၅	စာမူအားဖြင့် ဖွဲ့စည်းရာသီ:	က + ဃ	

ဥက္ကဋ္ဌ၊ ကျေးရွာစီမံကိန်းအထောက်အကူပြုကော်မတီမှ အတည်ပြုသည်။

အမည် ဦးအုန်းညွှေ လက်မှတ် [Signature] နေ့စွဲ ၆.၁၁.၂၀၁၆

ဖျော်စဉ်

[Signature]

၆.၁၁.၂၀၁၆



ပုံစံ PC-၄ ကျေးရွာအုပ်စုစီမံကိန်းလုပ်ငန်းခွဲရွေးချယ်ခြင်းပုံစံ

လမ်းညွှန်ချက်။ ကျေးရွာအုပ်စုစီမံချက်ရေးဆွဲသည့်အစည်းအဝေးတွင် ဤပုံစံအားလူထုတည်းရုံးရေးမှူး / လက်ထောက်နည်းပညာမှူးတို့၏ အကူအညီဖြင့် ပြည်ပုံစံအား ရေးဆွဲပြီး ဤပုံစံအား ပြည်ပုံစံအား ပြည်ပုံစံအား ပြီးပါက ကျေးရွာအုပ်စုမှူးတို့ တက်ရောက်ဆောင်ရွက်ရမည်။ CF ၄ အချက်အလက်များကို MIS သို့ ထည့်သွင်းရမည်။

ကျေးရွာစည်းရုံးရေးမှူး/ဝန်ထမ်းအမည် ဦးကျော်ကျော် (၇၆) စက်ဝန်းအားအမှတ်ဖြစ်ပေးပါ (၇) ဝက်ဝန်း (၁) ဖက်ဝန်း (၂) ဝက်ဝန်း (၃) ဝက်ဝန်း (၄) နေ့စွဲ ၂၀၁၁.၁၀.၁၆

ပြည်နယ်/တိုင်း၊ အကြီးအမှတ်၊ မြို့နယ်၊ ဝေးရွာအုပ်စု၊ ဝေးရွာအုပ်စု၊ ဝေးရွာအုပ်စု

ကျေးရွာအမည်	ဆောင်ရွက်မည့် လုပ်ငန်းများ	အတိုင်းအတာ	ခန့်မှန်း တိုက်ရိုက်အကျိုး ခံစားခွင့်ရှိသူများ	အဆိုပြုတင်ပြသူ	ခန့်မှန်းကုန်ကျစရိတ်			စုစုပေါင်း
					စီမံကိန်းမှ ထည့်ဝင်မှု	ကျေးရွာမှ ထည့်ဝင်မှု	အခြားထည့်ဝင်မှု (ဖော်ပြပါ) ထည့်ဝင်ငွေ   အမည်/အဖွဲ့	
အရှေ့၊ ဝေးရွာ	မူကြမ်းရေးဆွဲခြင်း	၂၄' x ၂၅' x ၂၅'	၄၉၈ ဦး	အမျိုးသား၊ အမျိုးသမီး၊ အမျိုးသားနှင့် အမျိုးသမီး	၅၆၂၀၀၀/-	-	-	၅၆၂၀၀၀၀
အရှေ့၊ ဝေးရွာ	မီးကင်းရေး (အာရုံကြော်ငြာ) (၂၀၀၆-၂၀၀၇)	၂၀၀၆-၂၀၀၇	၉၀၀ ဦး	အမျိုးသား၊ အမျိုးသမီး၊ အမျိုးသားနှင့် အမျိုးသမီး	၅၀၀၀၀/-	၂၉၀၀၀၀/-	-	၇၉၀၀၀၀
အရှေ့၊ ဝေးရွာ	ကျေးရွာဖွံ့ဖြိုးရေး (အကျိုးရှိစေရေး)	၂၀၀၆-၂၀၀၇	၂၀၀ ဦး	အမျိုးသား၊ အမျိုးသမီး၊ အမျိုးသားနှင့် အမျိုးသမီး	၅၅၀၀၀/-	-	-	၅၅၀၀၀၀
အရှေ့၊ ဝေးရွာ	ကျေးရွာဖွံ့ဖြိုးရေး (အကျိုးရှိစေရေး)	၂၀၀၆-၂၀၀၇	၂၀၀ ဦး	အမျိုးသား၊ အမျိုးသမီး၊ အမျိုးသားနှင့် အမျိုးသမီး	၅၅၀၀၀/-	၂၉၀၀၀၀/-	-	၇၄၀၀၀၀











လူထုတစ်ပြိုင်တည်းစီမံကိန်းစေတနာ့ထူထောင်ရေးအဖွဲ့

အစည်းအဝေးမှတ်တမ်း

အစည်းအဝေး၏ ရည်ရွယ်ချက်	စီမံကိန်း လုပ်ငန်း နှင့် ပြေးချယ်ခြင်း၊ ကော်မတီဝင်များ ဖော်ပြချက်၊ စည်းစဉ်း၊ PRA	
ကျေးရွာအမည်/ ကျေးရွာအုပ်စုအမည်	ရွှေချောင်းရွာ၊ မြင်းခြံခရိုင်	
နေရာ	ဥက္ကဋ္ဌအောင်	နေ့စွဲ ။ ၁၂.၁.၂၀၁၆
တက်ရောက်သူဦးရေ ။	ကျား (၁၅) ဦး မ (၂၇) ဦး ပေါင်း (၄၂) ဦး	အချိန် ။ နေ့လယ် ၁၂:၀၀ နာရီ

အစည်းအဝေးအစီအစဉ်များ

- (၁) ကျေးရွာအစုအဝေးစာတမ်းဖော်ပြခြင်း၊ ကျေးရွာဖွံ့ဖြိုးရေးအဖွဲ့ခြင်း
- (၂) စီမံကိန်းလုပ်ငန်းနှင့် ပြေးချယ်ခြင်း
- (၃) ကော်မတီဝင်များ ဖော်ပြချက်၊ စည်းစဉ်း
- (၄) ဝေဖန်ဆွေးနွေးပွဲ ဖွဲ့စည်းခြင်း
- (၅) စီမံကိန်းလုပ်ငန်းနှင့် ပြေးချယ်ခြင်း ကျင့်ကျင့်စဉ်ကိစ္စများ
- (၆) အခြားအရေးကြီးကိစ္စများ

ဆွေးနွေးချက်များ

၁။ .....ရွှေချောင်းကျေးရွာ၏ အစုအဝေးစာတမ်းဖော်ပြခြင်း၊ ကျေးရွာဖွံ့ဖြိုးရေးအဖွဲ့ခြင်း  
 .....ကျေးရွာဖွံ့ဖြိုးရေးအဖွဲ့ ဦးဆောင်ပြီး အချိန်အားဖြင့် အချိန်အကွာအဝေးအားဖြင့် မြင်းခြံခရိုင်  
 .....ရွှေချောင်းကျေးရွာအစုအဝေးစာတမ်းဖော်ပြခြင်း၊ ကျေးရွာဖွံ့ဖြိုးရေးအဖွဲ့ခြင်း  
 .....အချိန်အကွာအဝေးအားဖြင့် အချိန်အကွာအဝေးအားဖြင့် မြင်းခြံခရိုင်







- စာအုပ်ကြိုက်ပုံစံ / ပုဂ္ဂိုလ်ဆိုင်ရာစံ / စာအုပ်ကြိုက်ပုံစံ / စီမံခန့်ခွဲမှု

- ပုဂ္ဂိုလ်ဆိုင်ရာစံ / စီမံခန့်ခွဲမှု

ဥပ. ရွေးချောင်းကျေးရွာ စီမံကိန်း အထောက်အကူပြုကော်မတီဝင်များကို အောက်ဖော်ပြပါအတိုင်းအတာ

..... နေရာချထားခဲ့ကြပါသည်။

..... ကျေးရွာစီမံကိန်းအထောက်အကူပြုကော်မတီဝင်များ - ဦးထွန်းဝေ၊ ဒေါ်ခင်နှင်းဝေ

ဝမ်းညွှန်ရေးဆရာကော်မတီ - ဦးလှချို၊ ဦးထွန်းထွန်းမြင့်၊ ဒေါ်ခင်သန်းအောင်

စောင့်ကြည့်ကြီးကြပ်ရေးဆရာကော်မတီ - ဦးသိန်းကျော်၊ ဒေါ်ဝင်းဝင်းစွန်း၊ ဒေါ်မယ်ကျိုင့်

လည်ပတ်ကိန်းဆိုင်ရေးဆရာကော်မတီ - ဦးသန်းမြင့်၊ ဒေါ်အေးအေးအောင်

ကျေးရွာစောင့်ရှောက်ရေးကော်မတီ - ဦးဇော်ဇော်အောင်၊ ဒေါ်ခင်ခင်စို

ကျေးရွာအကျွမ်းကျင်ရေးကော်မတီ - ဦးခိုင်မြင့်

အဖွဲ့အစည်းရေးကော်မတီ - ဦးခင်မောင်ဆိုင်၊ ဒေါ်ခင်စို

နောက်လာမည့်အစည်းအဝေးပြုလုပ်မည့်

(နေ့ရက်/အချိန်/နေရာ)။

အစည်းအဝေးမှတ်တမ်းတင်သူ

လက်မှတ် ..... 

အမည် ..... ဦးကျော်ကျော်စွာ

ရာထူး ..... လူ့စွန့်စားရေးဦးစီးဌာန





နောက်ဆက်တွဲ (၄) ခြားနားသောအပိုင်းများအတွက် ဦးစားပေးဖွံ့ဖြိုးရေးလုပ်ငန်းစဉ်များ အနှစ်ချုပ်

မူရင်းသည်အား VPSC တွင်ထားရှိရပါမည်။ အခြားဌာနများနှင့် ညှိနှိုင်းရန်အတွက် မိတ္တူအား TPIC သို့ပို့ရပါမည်။ MIS data အနေဖြင့်သွင်းရန်မလိုအပ်ပါ။

	အဆင့်	လုပ်ငန်း	မည်သူ ဦးစားပေးလဲ	လ / နှစ်	ကျေးရွာမှ တာဝန်ခံသူ သို့ အုပ်စု	ပြင်ပမှ မည်သူ ထောက်ပံ့ မလဲ
အခြေခံအဆောက်အအုံ	၁	မူကြံကျောင်း	<input type="checkbox"/> မ <input checked="" type="checkbox"/> ကျား			
	၂	စုရပ်စာရိတ်	<input checked="" type="checkbox"/> မ <input type="checkbox"/> ကျား			
	၃	စာကြည့်တိုက်	<input checked="" type="checkbox"/> မ <input type="checkbox"/> ကျား			
	၄	ကျေးရွာပိုင်စပါးကျီ	<input type="checkbox"/> မ <input type="checkbox"/> ကျား			
	၅	မူလတန်းကျောင်း	<input type="checkbox"/> မ <input type="checkbox"/> ကျား			
အသက်မွေးဝမ်းကျောင်း/စိုက်ပျိုးရေး	၁	လက်မှုအတတ်ပညာသင်တန်း	<input type="checkbox"/> မ <input type="checkbox"/> ကျား			
	၂	အသေးစားချေးငွေလုပ်ငန်း	<input type="checkbox"/> မ <input type="checkbox"/> ကျား			
	၃	တစ်နိုင်တစ်ပိုင်မွေးမြူရေး	<input type="checkbox"/> မ <input type="checkbox"/> ကျား			
	၄		<input type="checkbox"/> မ <input type="checkbox"/> ကျား			
	၅		<input type="checkbox"/> မ <input type="checkbox"/> ကျား			
ကျန်းမာရေး နှင့် အာဟာရ			<input type="checkbox"/> မ <input type="checkbox"/> ကျား			
	2		<input type="checkbox"/> မ <input type="checkbox"/> ကျား			
	3		<input type="checkbox"/> မ <input type="checkbox"/> ကျား			
	4		<input type="checkbox"/> မ <input type="checkbox"/> ကျား			
	5		<input type="checkbox"/> မ <input type="checkbox"/> ကျား			
ပညာရေး	၁	အထက်ကျောင်း	<input type="checkbox"/> မ <input type="checkbox"/> ကျား			
	၂		<input type="checkbox"/> မ <input type="checkbox"/> ကျား			
	၃		<input type="checkbox"/> မ <input type="checkbox"/> ကျား			
	၄		<input type="checkbox"/> မ <input type="checkbox"/> ကျား			
	၅		<input type="checkbox"/> မ <input type="checkbox"/> ကျား			

အခြား	၁	အုတ်မြစ်ပေါင်း (အုတ်မြစ်) ရေတွင်းတူးခြင်း	<input checked="" type="checkbox"/> မ <input checked="" type="checkbox"/> ကျား	၂၀၁၆	ကျေးရွာ	လူထုမဟုတ်
	၂	ရွာအတွင်းလမ်းဖွင့်ခြင်း	<input checked="" type="checkbox"/> မ <input checked="" type="checkbox"/> ကျား	၂၀၁၇	ကျေးရွာ	လူထုမဟုတ်
	၃	ဆိုလာ	<input checked="" type="checkbox"/> မ <input checked="" type="checkbox"/> ကျား	၂၀၁၈	ကျေးရွာ	လူထုမဟုတ်
	၄	ရွာတွင်းလမ်းဖွင့်ခြင်း	<input type="checkbox"/> မ <input type="checkbox"/> ကျား			
	၅	မီးသတ်ကား	<input type="checkbox"/> မ <input type="checkbox"/> ကျား			