



ပြည်ထောင်စုသမ္မတ မြန်မာနိုင်ငံတော်အစိုးရ
စိုက်ပျိုးရေး၊ မွေးမြူရေးနှင့် ဆည်မြောင်းဝန်ကြီးဌာန
ကျေးလက်ဒေသဖွံ့ဖြိုးတိုးတက်ရေးဦးစီးဌာန
Community Driven Development Project
လူထုပဟိုပြုမိမိကိန်း

ကျေးရွာဖွံ့ဖြိုးရေးအစီအစဉ်



ဆွေချမ်းရိပ်မြိုင် ရပ်ကွက်၊ မြိုင်ကြီးငူအထူးဒေသ (၂)

လှိုင်းဘွဲ့မြို့နယ်၊ ကရင်ပြည်နယ်။

၂၀၁၉ ခုနှစ်

မာတိကာ

<u>စဉ်</u>	<u>အကြောင်းအရာ</u>	<u>စာမျက်နှာ</u>
၁။	လှိုင်းဘွဲ့မြို့နယ်အခြေပြမြေပုံ	၃
၂။	ကျေးရွာမြေပုံ (တည်နေရာ)	၄
၃။	အုပ်စုတွင်ပါဝင်သော ကျေးရွာများစာရင်း	၅
၄။	ကျေးရွာအခြေခံအချက်အလက်များ (ကျေးရွာသမိုင်းကြောင်း)	၆
၅။	လူထုပူးပေါင်းပါဝင်သော လူမှုဆန်းစစ်ခြင်းနှင့် အကဲဖြတ်ခြင်း လုပ်ငန်းစဉ် (PSA/PRA) အကျဉ်းချုပ်ဇယား:	၇
၆။	ကျေးရွာဖွံ့ဖြိုးရေးအစီအစဉ်အတွက်အသုံးပြုခဲ့သော PRA tools တစ်ခုချင်းစီအတွက် သုံးသတ်ချက်များ	
	၁။ ကျေးရွာလူမှုရေးနှင့်အရင်းအမြစ်ပြမြေပုံ(Social Map)	၈
	၂။ ရာသီခွင်ပြပြကွဲဒီဇိုင်း(Seasonal Cleander)	၉
	၃။ ဥစ္စာဓနကြွယ်ဝမှုပြဇယား: (Wealth Ranking)	၁၀
	၄။ ကျား၊မ ပင့်ကူအိမ်သုံးသပ်ခြင်း(Cob Web)	၁၁
	၅။ အရင်းအမြစ်အသုံးချမှုပုံစံပြဇယား:(Asset Mapping)	၁၂
	၆။ အဖွဲ့အစည်းချိတ်ဆက်မှုပြဇယား: (Veen Diagram).....	၁၃
၇။	ကော်မတီဝင်များရွေးချယ်ခြင်း	၁၄
၈။	ကျေးရွာအချက်အလက်များ(PC 1)	၁၅-၁၈
၉။	စီမံကိန်းစက်ဝန်းအချိန်ဇယား(PC 2)	၁၉
၁၀။	ကျေးရွာဖွံ့ဖြိုးရေးဦးစားပေးအစီအစဉ် (PC 3)	၂၀-၂၂
၁၁။	အစည်းဝေးမှတ်တမ်းများ:	၂၃- ၂၄
၁၂။	ကျေးရွာဖွံ့ဖြိုးရေးအစီအစဉ် ဆောင်ရွက်မှုမှတ်တမ်း	၂၅-၂၆
၁၂။	ကဏ္ဍအလိုက်ဦးစားပေးဖွံ့ဖြိုးရေးလုပ်ငန်းစဉ်များ	၂၇-၂၈

၁။ လိုင်းဘွဲ့မြို့နယ်အခြေပြမြေပုံ

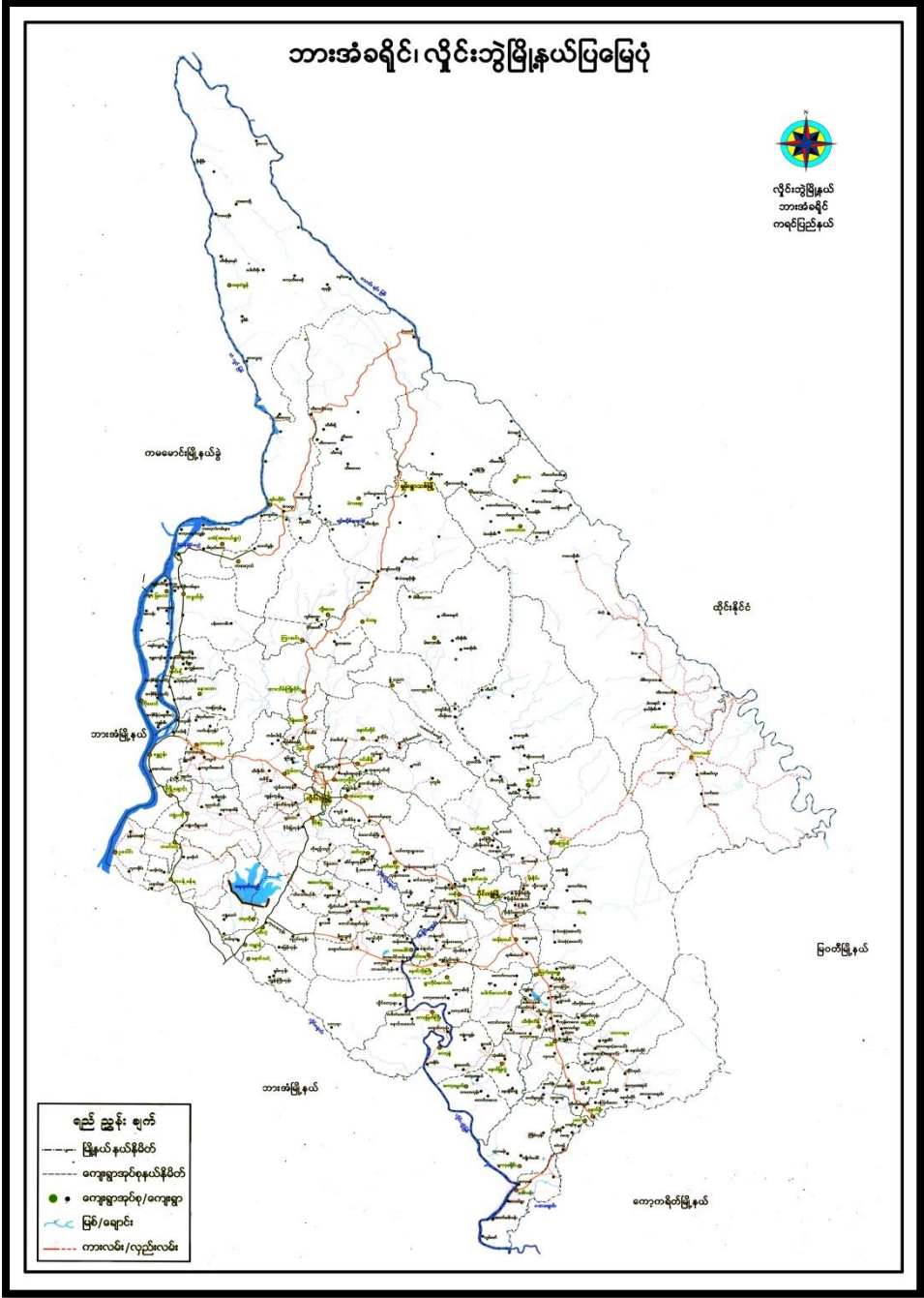

၂။ ကျေးဇူး မြေပုံ (တည်နေရာ)

၃။ အုပ်စုတွင် ပါဝင်သော ကျေးရွာစာရင်း

1. ပိတောက်မြိုင် ရပ်ကွက်
2. ဇီလီမြိုင် ရပ်ကွက်
3. ရှမ်းသာမြိုင် ရပ်ကွက်
4. ဆွေရမ်းရိပ်မြိုင် ရပ်ကွက်
5. မာလာမြိုင် ရပ်ကွက်
6. မာလာယုမြိုင် ရပ်ကွက်
7. သဇင်မြိုင် ရပ်ကွက်
8. သစ္စာမြိုင် ရပ်ကွက်
9. ပြည်သာယာမြိုင် ရပ်ကွက်
10. ပွင့်ဖြိုးမြိုင် ရပ်ကွက်
11. မိုးဆန်းမြိုင် ရပ်ကွက်
12. ရွှေဝါမြိုင် ရပ်ကွက်
13. မိုးအေးမြိုင် ရပ်ကွက်
14. အင်ကြင်းမြိုင် ရပ်ကွက်

၄။ ကျေးရွာသမိုင်းကြောင်း

ကျေးဇူးတော်ရှင် မူလမြိုင်ကြီးငူ ဆရာတော်ဘုရားကြီး ဘဒ္ဒန္တသုဇန ဦးဆောင်လမ်းညွှန်မှုကို အကြောင်းပြု၍ ကမမောင်း၊ အုန်းတော အရှေ့ဘက် သံလွင်မြစ်ကမ်းတစ်နေရာတွင် တောကြီးတစ်နေရာ ယခင်ကရှိခဲ့ဘူးပါ သည်။ ၎င်းတောကြီးသည် ယခုအခေါ် မြိုင်းကြီးငူပင် ဖြစ်။

မြိုင်ကြီးငူသည် ယခင်လူသွားလာရှားပါးသော ဒေသဖြစ်၍ အလွန်တရာမှ ထိန်းလန့်ကြောက်ရွံ့သဖွယ်ဖြစ် သော တောကြီးတစ်နေရာပင် ဖြစ်ပေသည်။ ၁၆၆၅- ခုနှစ်တွင် ထိုင်းနိုင်ငံ ဒုက္ခသည်စခန်းမှ ကရင်လူမျိုးနှင့် အခြားတိုင်းရင်းသားများအား မြိုင်ကြီးငူဆရာတော်ဘုရား၏ ဩဝါဒကို ခံယူ၍ ပြည်တော်ဝင် အဖြစ် မြိုင်ကြီးငူသို့ စတင်ပြန်လာခဲ့ပါသည်။

ထိုမှတစ်ပါး တိုင်းရင်းသားပေါင်းစုံ စုစည်းနေထိုင်သည့် ဒေသဖြစ်တဲ့အတွက်ကြောင့် စုံနံ့သာမြိုင် ဆွေဆွေမြို့တော်မြိုင်ကြီးငူ အထူးဒေသ - ဟု မှဲ့ထွင် ခေါ်ဝေါ်ကြလေသည်။ မြိုင်ကြီးငူသည် တောကိုအကြောင်း ပြု၍ မှဲ့ထွင်ခေါ်ဝေါ်နေခြင်းအတွက်ကြောင့် တောပန်းများကို အကြောင်းပြု၍ ဆွေချမ်းရိပ်မြိုင် စသည်ဖြင့် မြိုင်ကြီးငူမြို့တစ်ခုလုံး၏ ရပ်ကွက်ပေါင်းစုံကိုခြုံပြီး မြိုင်ကြီးငူ- ဟုသာ ခေါ်ဝေါ်ကြပေ၏။

၎င်းဆွေချမ်းရိပ်မြိုင် ရပ်ကွက်တွင် အိမ်ခြေ (၉၃) အိမ်၊ လူဦးရေ (၅၉၃) ဦး၊ ကျား (၃၁၂) ဦး၊ မ (၂၈၁) ဦးရှိသည့် အနက် တစ်ချို့အိမ်မှာ အိမ်ထောင်းစုစာရင်း ရပ်ကွက်မှူးထံသို့ မလာအပ်သေးသော အိမ်ခြေများလည်း ရှိသေးသည်။

အသေးစိတ်သိရှိလိုပါက ချယ်ရီမြိုင်ရပ်ကွက် ၊ဦးသိန်းမြင့်အောင်၊ ဖုန်း- (၀၉၂၅၅၈၁၄၁၆) သို့ ဆက်သွယ်မေးမြန်း နိုင်ပါသည်။

မှတ်တမ်းတင်

အေးမေတ္တာ မြိုင်ကြီးငူ

၅။ လူထုပူးပေါင်းပါဝင်သော လူမှုဆန်းစစ်ခြင်းနှင့်အကဲဖြတ်ခြင်းလုပ်ငန်းစဉ်
အကျဉ်းချုပ်ဇယား။

စဉ်	အသုံးပြုခဲ့သော PRA tool များ	ဦးတည်အုပ်စုများ	အစည်းအဝေး		အဓိကဆွေးနွေးချက်များ
			ကျား	မ	
၁	ကျေးရွာအရင်းအမြစ် ပြမြေပုံ (Social Map)	ရပ်မိရပ်ဖ၊ ကော်မတီဝင်များ၊ ကျေးရွာလူထုများ အားလုံး	၁၀	၁၀	အခြေခံအဆောက်အအုံများ၊ လမ်းပန်းဆက်သွယ်ရေးအခြေအနေ၊ လယ်ယာမြေများ၊ ကျေးရွာရှိ သဘာဝအရင်း အမြစ်များ။
၂	ရာသီခွင်ပြ ပြက္ခဒိန် (Seasonal Calendar)	ကော်မတီဝင်များ၊ အမျိုးသား၊ အမျိုးသမီး၊ ဆင်းရဲနွမ်းပါးသူများ	၁၀	၁၀	စီးပွားရေး၊ ဝင်ငွေရရှိမှု၊ ပွဲတော်ချိန်၊ ရာသီဥတု၊ ကျန်းမာရေးဆိုင်ရာ၊ ရေရရှိမှု။
၃	ဥစ္စာနေကြွယ်ဝမှုပြဇယား (Wealth Ranking)	အဆင်ပြေ၊ အလယ်အလတ်၊ အဆင်မပြေသော အုပ်စုများ	၉	၁၀	ကျေးရွာလူမှုစီးပွားရေးအခြေအနေကို ခွဲခြား သတ်မှတ်နိုင်ရေးအတွက် အခြေခံစံနှုန်း သတ်ရန် လူထုအားလုံး သဘောတူဆောင်ရွက် ခြင်း။
၄	ကျား၊မ ပင့်ကူအိမ်သုံးသပ်ခြင်း (Cob Web)	ကျေးရွာရှိ အမျိုးသားများနှင့် အမျိုးသမီးများ	၂၉	၃၀	အမျိုးသားနှင့် အမျိုးသမီး အခွင့်အရေးတန်းတူ ညီမျှမှု နှင့် မရရှိသည့် အကြောင်းအရင်းများ ကို ဖော်ထုတ်ခြင်း။
၅	အရင်းအမြစ် အသုံးချမှုပုံစံပြဇယား (Assest Mapping)	ကျေးရွာလူထုအားလုံး	၉	၁၀	ကျေးရွာရှိ သဘာဝအရင်းအမြစ်များ နှင့် လူမှုဆိုင်ရာအရင်း အမြစ်များအား မည်သူက အသုံးပြုပြီး မည်သူက ထိန်းချုပ် ထားရှိခြင်း။
၆	အဖွဲ့အစည်း ချိတ်ဆက်မှုပြ ဇယား (Veen Diagram)	ကျေးရွာအုပ်ချုပ်ရေးအဖွဲ့၊ ကျေးရွာဖွံ့ဖြိုးရေးလုပ် ဆောင် နေသည့်အဖွဲ့၊ ကျေးရွာလူထု	၉	၁၀	ကျေးရွာအတွင်းရှိ အဖွဲ့အစည်းများနှင့် မည်သို့သောလုပ်ငန်း များအတွက် မည်သည့် အဖွဲ့အစည်းများနှင့် ချိတ်ဆက်လုပ်ကိုင် ဆောင်ရွက်မှုရှိခြင်း။
၇	ကျေးရွာအခြေခံ အချက်အလက် (PC 1)	ရပ်ကွက်မှူး၊ အတွင်းရေးမှူး၊ ကျေးရွာလူထုများ၊ လူထုဗဟိုပြုစီမံကိန်း ဝန်ထမ်းများ	၉	၁၀	အိမ်ခြေ၊ လူဦးရေ၊ လူမျိုးဘာသာ စသော လူမျိုးဘာသာ အခြေခံအချက်အလက်များ ဖော်ထုတ်ခြင်း။
၈	အခက်အခဲများ၊ မျှော်မှန်းချက်များ၊ ကျေးရွာဖွံ့ဖြိုးရေး ဦးစားပေးလုပ်ငန်း များ ဖော်ထုတ်ခြင်း	အမျိုးသား၊ အမျိုးသမီးနှင့် ကျေးရွာလူထုအားလုံး	၉	၁၀	ကျေးရွာတွင်း ရင်ဆိုင်နေရသော အခက်ခဲများ၊ ကျေးရွာလူ ထု၏မျှော်မှန်းချက်များ၊ ကျေးရွာ အတွက် ဦးစားပေးလုပ်ငန်း များဖော်ထုတ်ခြင်း။

၆။ ကျေးရွာဖွံ့ဖြိုးရေးအစီအစဉ်အတွက်အသုံးပြုခဲ့သော PRA tools တစ်ခုချင်းစီအတွက်သုံးသပ်ချက်များ။

၁။ ကျေးရွာလူမှုရေးနှင့်အရင်းအမြစ်ပြုမေ့ပုံ (Social Map)

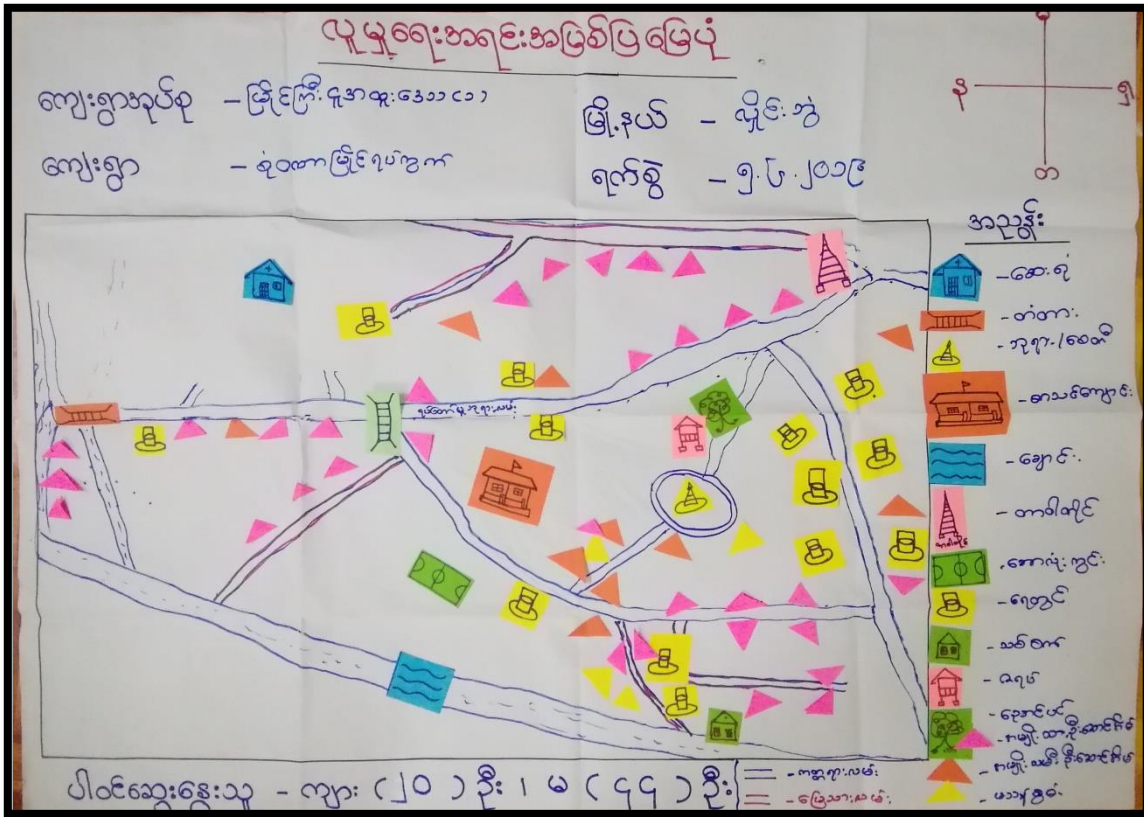

ကျေးရွာလူမှုရေးနှင့်အရင်းအမြစ်ပြုမေ့ပုံဆန်းစစ်ချက်နှင့်ဆွေးနွေးချက်များ

ကျေးရွာ - ဆွေချမ်းရိပ်မြိုင် ရပ်ကွက်

အုပ်စု - မြိုင်ကြီးငူအထူးဒေသ (၂)

ပူးပေါင်းပါဝင်ဆွေးနွေးသူ - ကျား (၉)၊ မ (၁၀)

- အသက်မွေးဝမ်းကြောင်းအနေဖြင့် လယ်လုပ်ငန်း၊ ရော်ဘာလုပ်ငန်း၊ နွားမွေးမြူရေး၊ သစ်လုပ်ငန်း၊ တပိုင်တနိုင် အသေးစား စီးပွားရေးလုပ်ငန်း။
- လမ်းပန်းဆက်သွယ်ရေးအထူးကောင်းမွန်ပါသည်။
- သာသနာ့နယ်မြေဖြစ်၍ အရက်သေစာ သောက်စားခြင်း၊ သားငါးစားသုံးခြင်း၊ ယဉ်ကျေးမှုနှင့် မအပ်စပ်သော ဆင်ယင်ထုံးစံများ ကိုလုံးဝရှောင်ကြဉ်ခြင်း။
- အဆင်မပြေသောအုပ်စုများ သည် အလွန်နည်းပါသည်။
- လျှပ်စစ်မီးသွယ်တန်းရန် လိုအပ်ခြင်း
- မူလတန်းကျောင်းမှ မူလတန်းကျောင်းသို့ တိုးမြှင့် ပေးခြင်း
- ဆေးခန်း တည်ဆောက်ရန်လိုအပ်ခြင်း
- မူကြိုကျောင်း တည်ဆောက်ရန် လိုအပ်ခြင်း
- ရပ်ကွက်တွင်းလမ်း ပြုပြင်ရန် လိုအပ်ခြင်း

၂။ရာသီခွင်ပြုပြင်မှု(Seasonal Cleander)

ရာသီခွင်ပြုပြင်မှု

ကျေးရွာ - စုံဝတ္ထုဖြင့်ရုပ်ကွက် ပူးပေါင်းပါဝင်ဆွေးနွေးသူ - ကျား (၁၀) ဦး၊ မ (၄၀) ဦး ရက်စွဲ - ၅.၆.၂၀၁၉

အကြောင်းအရာ	တန်ခူး	တော်	ဒုတိယ	ပိတောက်	ဇူလိုင်	ဇူလိုင်	ဇူလိုင်	ဇူလိုင်	ဇူလိုင်	ဇူလိုင်	ဇူလိုင်	ဇူလိုင်	ဇူလိုင်
ရာသီဥတု													
ရေအလုံအလောက်	-	-	-	-	-	-	-	-	-	-	-	-	-
ပွင့်တော်			-										-
ဝင်ငွေ၊ အကုတ်ငွေ	\$	\$	\$\$	\$	-	-	\$	\$	\$	\$	\$	\$	\$
အားလပ်ချိန်													
အခြားအရာများ	-	-	-	-			-	-	-	-	-	-	

ရာသီခွင်ပြုပြင်မှု ဆွေးနွေးခြင်း နှင့် ဆန်းစစ်ခြင်း

ကျေးရွာ - ဆွေးနွေးရန်ရုပ်ကွက် ရုပ်ကွက် အုပ်စု - မြင်းကြီးငူအထူးဒေသ (၂)

ပူးပေါင်းပါဝင်ဆွေးနွေးသူ ဦးရေ - ကျား (၁၀) ဦး၊ မ (၄၀) ဦး

- နွေရာသီတွင် သောက်သုံးရေ ရှားပါးခြင်း။
- နွေရာသီတွင် ရေအခက်ခဲရှိခြင်း။
- ဝင်ငွေများအနေဖြင့် အသင့်အတင့်ရှိခြင်း။
- အဆင်မပြေသော အုပ်စုများ ဝမ်းရှာအတွက် ဖူလုံမှုရှိခြင်း။
- မိုးရာသီထက် နွေရာသီတွင် ဝင်ငွေ များပြီး အားလပ်မှု အသင့်အတင့်ရှိပါသည်။
- အဆင်မပြေသော အုပ်စုများအနေဖြင့် နွေရာသီတွင် နေစားလုပ်ကိုင်သောကြောင့် စီမံကိန်းအကောင် ဖော်ရာတွင် ၎င်းတို့အတွက် အဆင်ပြေခြင်း။
- လယ်ယာလုပ်ငန်းအချို့ လုပ်ကိုင်ကြသဖြင့် ဝင်ငွေအတွက် အဆင်ပြေသည်

၃။ ဥစ္စာနေကြွယ်ဝမှုပြဇယား (Wealth Ranking)

ဥစ္စာနေ ကြွယ်ဝမှု ပြဇယား

ကျေးရွာ - ကံကော်မြို့နယ်ရပ်ကွက် ရက်စွဲ - ၃.၆.၂၀၁၉

ပူးပေါင်းပါဝင်ဆွေးနွေးသူ ဦးရေ - ကျား: ၁၀၁ ဦး မ ၀၃၁ ဦး

အဆင့်	သတ်မှတ်ချက်	အိမ်ထောင်စုအရေအတွက်	ရာခိုင်နှုန်း
အဆင့်မြေဇယား အုပ်စု	ကား၊ တိုက်အိမ်၊ ဝပ်ရှော့ရုံ၊ ဆိုင်ကယ်၊ စက်ဘီး၊ ရာဘာခြံ၊ ဖြစ်ခင်း	၅	၉.၁%
အလယ်အလတ် အုပ်စု	ပျဉ်ထောင်အိမ် (သွပ်အိမ်)၊ နွား	၂၃	၄၃.၁%
အဆင့်မမြေဇယား အုပ်စု	ဝါးအိမ်၊ နေ့စားအလုပ်လုပ်ကိုင်	၂၆	၄၈.၈%
		၅၄	၁၀၀.၀%

ဥစ္စာနေကြွယ်ဝမှုပြဇယားဆွေးနွေးခြင်းနှင့်ဆန်းစစ်ခြင်း

ကျေးရွာ - ဆွေချမ်းရိပ်မြိုင် ရပ်ကွက်

အုပ်စု - မြိုင်ကြီးငူအထူးဒေသ (၂)

ပူးပေါင်းပါဝင်ဆွေးနွေးသူ - ကျား (၉) ဦး၊ မ (၁၀) ဦး

- ဥစ္စာနေကြွယ်ဝမှု အဆင့်သတ်မှတ်ရာတွင် အဆင်ပြေသောအုပ်စု၊ အလယ်အလတ်အုပ်စု၊ အဆင်မပြေသော အုပ်စုဟူ၍ (၃) အုပ်စု ခွဲခြားထားပါသည်။
- ကျေးရွာအတွင်းရှိ အဆင်ပြေသောအုပ်စုများသည် အိမ်ထောင်စုအနေဖြင့် (၅) စုရှိပြီး ပိုင်ဆိုင်မှုသွင်ပြင်လက္ခဏာများအနေဖြင့် ကား၊ တိုက်အိမ်၊ ဝပ်ရှော့ရုံ၊ ဆိုင်ကယ်၊ စက်ဘီး၊ ရာဘာခြံ နှင့် ကြံခင်းတို့ကို ပိုင်ဆိုင်ကြခြင်း။
- အလယ်အလတ် အုပ်စုအနေဖြင့် အိမ်ထောင်စု (၂၃) စုရှိပြီး ပျဉ်ထောင်အိမ်(သွပ်အိမ်)၊ နွား၊ ဆိုင်ကယ် ကယ်ရီအလုပ်များဖြင့် အသက်မွေးဝမ်းကြောင်းကြခြင်း။
- အဆင်မပြေသော အုပ်စုများမှာ (၂၆) စုရှိပါသည်။ ပိုင်ဆိုင်မှုများမှာ ဝါးအိမ် နှင့် နေ့စားအလုပ်သမားအလုပ်ကို လုပ်ကိုင်စားသောက်ကြခြင်း။

၄။ ကျားမ ပင့်ကူအိမ်သုံးသပ်ခြင်း (Cob Web)

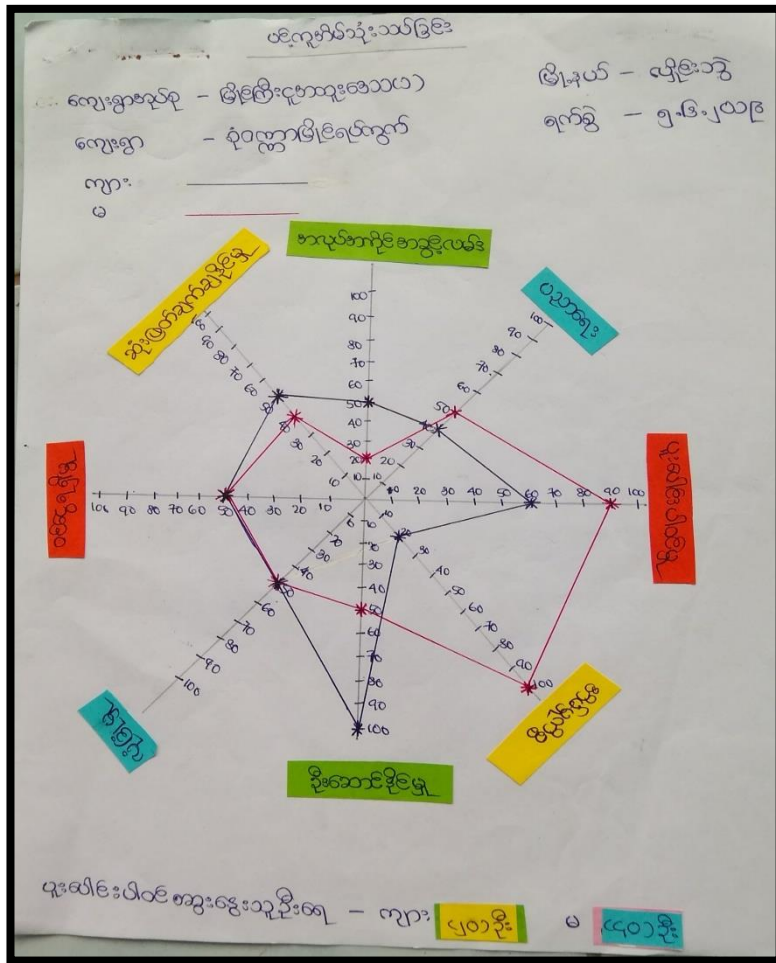

ပင့်ကူအိမ်သုံးသပ်ခြင်း၏ ဆွေးနွေးခြင်းနှင့် ဆန်းစစ်ခြင်း

ကျားရွာ - ဆွေးနွေးရန်အတွက် ရပ်ကွက် အုပ်စု - မြိုင်ကြီးငှက်အထူးအသေ (၁)

ပျားပေါင်းပါဝင်ဆွေးနွေးသူ ဦးရေ - ကျား (၂၇) ဦး၊ မ (၃၀) ဦး

- အမျိုးသမီးများအနေဖြင့် အလုပ်အကိုင် အခွင့်လမ်းတွင် အလွန်အားနည်းသည်။ ကား/ဆိုင်ကယ် ငှားမောင်းခြင်း၊ စက်လှေမောင်းခြင်း၊ ပန်းရံအလုပ်များကို အများအားဖြင့် အမျိုးသား လုပ်ကိုင်ခြင်း။
- အမျိုးသားများ ပိုက်ဆံရှာ ရသောကြောင့် အိမ်ထောင်ဦးစီးအနေဖြင့် လုပ်ရသဖြင့် ဦးဆောင်မှုနှင့် ဆုံးဖြတ်ချက်ချမှု တို့ကို အမျိုးသားများသာ ဆုံးဖြတ်ကြသည်။
- ပျားပေါင်းပါဝင်မှုကို အမျိုးသမီးများက အများအားဖြင့် ပါဝင်ကြသည်။ ဥပမာ- အစည်းအဝေးတက် ရော ရောက်ခြင်း၊ လုပ်အားပေးခြင်း။

၅။ အရင်းအမြစ်အသုံးချမှုနှင့် ပိုင်ဆိုင်မှုပုံစံပြုလောင်း(Asset Mapping)

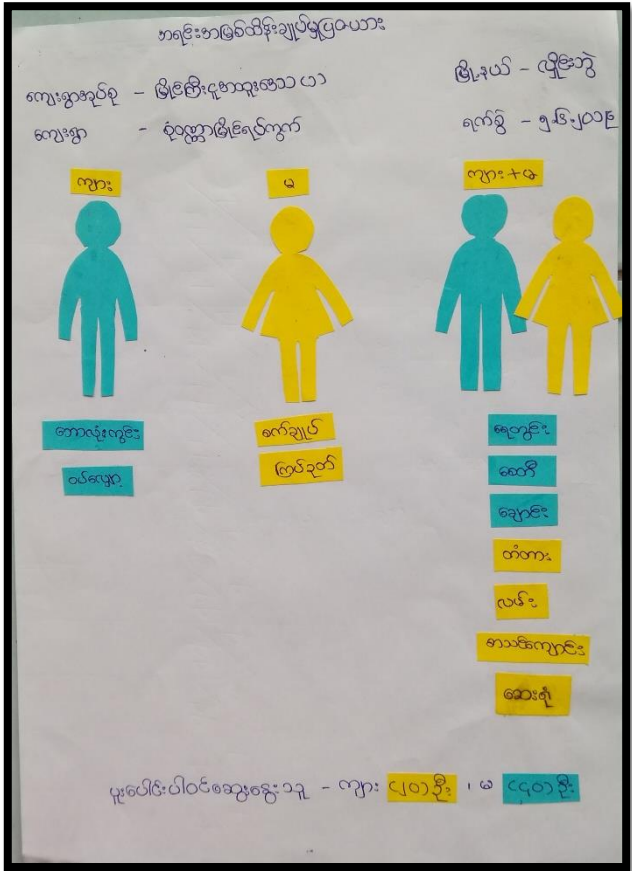

အရင်းအမြစ်အသုံးချမှုပုံစံပြုလောင်း ဆွေးနွေးခြင်းနှင့်ဆန်းစစ်ခြင်း

ကျေးရွာ- ဆွေးနွေးရန်ပိုင်ဆိုင် ရပ်ကွက် အုပ်စု - မြိုင်ကြီးအထူးဒေသ (၂)

ပူးပေါင်းပါဝင်ဆွေးနွေးသူ ဦးရေ - ကျား (၉) ဦး၊ မ (၁၀) ဦး

- အမျိုးသားများသည် ဘောလုံးကွင်းနှင့် ဝပ်လျော့ လုပ်ငန်းကို အသုံးပြုမှုများပြီး အမျိုးသမီးများက အပ်ချုပ်စက်အပါအဝင် ယက်ကန်းယက်ခြင်း နှင့် အလှအပပစ္စည်းများကိုလည်း အသုံးပြုကြသည်။ ရေတွင်း၊ စေတီ၊ မြစ်၊ ချောင်း၊ တံတား၊ လမ်း၊ စာသင်ကျောင်း၊ ဆေးရုံများကို ကျား၊ မ အသုံးပြုကြသည်။
- ဘောလုံးကွင်း၊ ဝပ်လျော့ လုပ်ငန်းများကို အမျိုးသားများက ထိန်းချုပ်ကြပြီး အပ်ချုပ်စက်၊ ယက်ကန်းများကို အမျိုးသမီးများ ထိန်းချုပ်ကြသည်။ ရေတွင်း၊ စေတီ၊ မြစ်၊ ချောင်း၊ တံတား၊ လမ်း၊ စာသင်ကျောင်း၊ ဆေးရုံများပျက်ဆီးလျှင် ကျား၊ မ အတူတူ ပြုပြင်ပြီး ထိန်းချုပ်ကြသည်။
- အမျိုးသမီးများသည် အစည်းဝေးတွင် ဆန္ဒမဖော်ထုတ်ရဲခြင်း၊ အိမ်တွင်လည်း မဦးဆောင်ခြင်း၊ ဆုံးဖြတ်ချက်မချရဲခြင်း များရှိပါသည်။ ၎င်းကို အမျိုးသားများအနေနှင့် လက်တွဲဆောင်ရွက်ပေးရန် လိုအပ်ပါ သေးသည်။

၆။ အဖွဲ့အစည်းချိတ်ဆက်မှုပြဇယား (Veen Diagram)

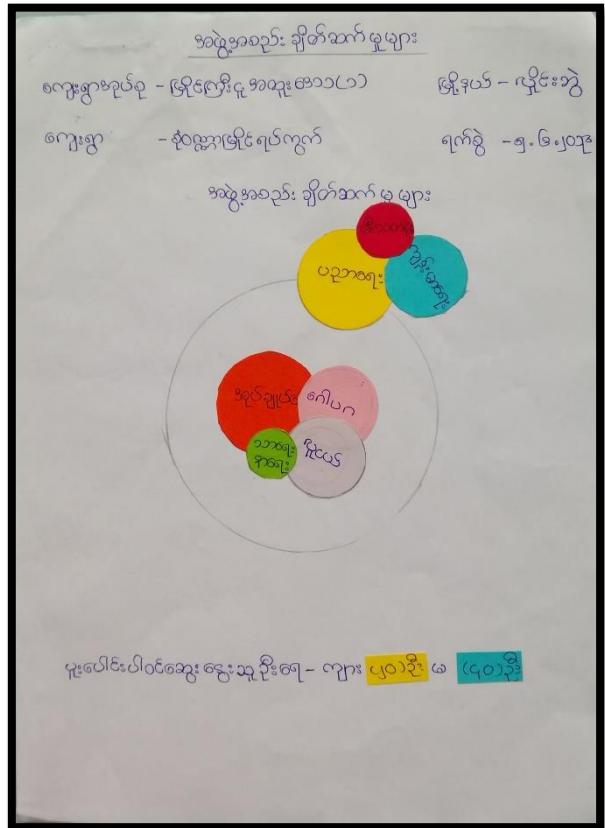
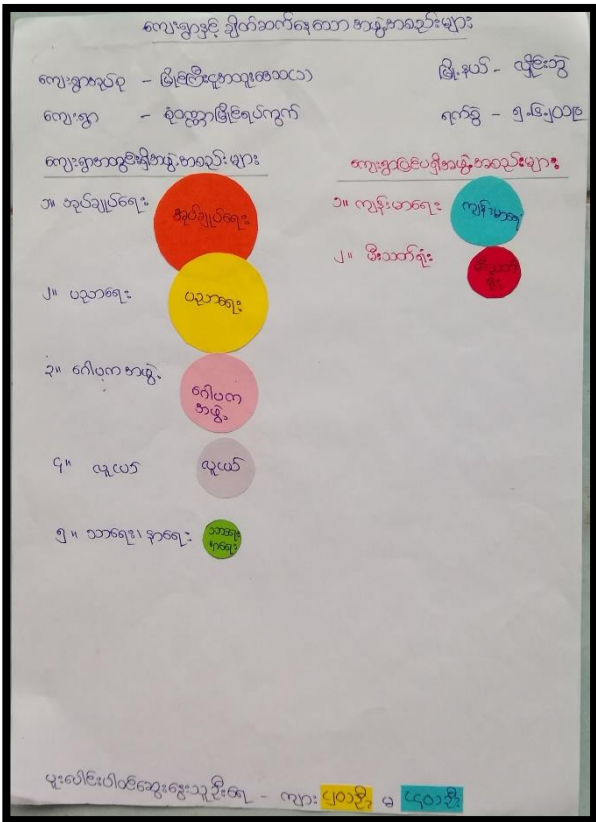

အရင်းအမြစ်အသုံးချမှုပုံစံပြဇယား ဆွေးနွေးခြင်းနှင့်ဆန်းစစ်ခြင်း

ကျေးရွာ- ဆွေးနွေးရန်မီရိပ်မြိုင် ရပ်ကွက်

အုပ်စု - မြိုင်ကြီးငူအထူးဒေသ (၂)

ပူးပေါင်းပါဝင်ဆွေးနွေးသူ ဦးရေ - ကျား (၂၀) ဦး၊ မ (၄၀) ဦး

- ကျေးရွာအတွင်းရှိ အဖွဲ့အစည်းများမှာ အုပ်ချုပ်ရေးအဖွဲ့၊ ပညာရေး၊ ဂေါပကအဖွဲ့၊ လူငယ်အဖွဲ့၊ သာရေးနာရေးအဖွဲ့ဟူ၍ ရှိပါသည်။ အုပ်ချုပ်ရေးအဖွဲ့သည် ကျေးရွာ တွင် လာရောသော ပြင်ပ ပြင်ပအဖွဲ့အစည်းများနှင့် ရပ်ကွက်တွင်း ဖွံ့ဖြိုးရေးလုပ်ငန်းကို အဓိက ဦးဆောင်လုပ်သည်။
- ဂေါပကအဖွဲ့နှင့် သာရေးနာရေးအဖွဲ့တို့ ၎င်းတို့၏ တာဝန်နှင့် အညီ ရပ်ကွက်တွင်းရှိ ကျင်းပပြုလုပ် သော အစည်းအဝေးများတွင် ပူးပေါင်းပါဝင်မှုကို တွေ့ရတတ်သည်။
- ကျေးရွာပြင်ပရှိ အဖွဲ့အစည်းများမှာ ကျန်းမာရေးအဖွဲ့နှင့် မီးသတ်တပ်ဖွဲ့များဖြစ်သည်။ ကျန်းမာရေး မီးသတ်တပ်ဖွဲ့သည် မီးလောင်မှုဖြစ်မှသာ တွေ့ရတတ်ပါသည်။
- ကျေးရွာအတွင်းရှိ လျှပ်စစ်ကော်မတီ၊ မိခင်နှင့် ကလေးစောင့်ရှောက်ရေးအဖွဲ့များ ထားရှိရန် လိုအပ်ပါသည်။

၇။ စုံစမ်းစစ်ချက်ရရှိရန်အတွက် ကျေးရွာစီမံခန့်ခွဲမှုအထောက်အထားပြုကော်မတီဝင်များစာရင်း

အုပ်စု - မြိုင်ကြီးငူအထူးဒေသ (၁)

ရပ်ကွက် - ဆွေချမ်းရိပ်မြိုင် ရပ်ကွက်

စဉ်	အမည်	ရာထူး	ဖုန်းနံပါတ်
၁	ဦးစိုးသိန်း	ကျေးရွာစီမံကိန်းအထောက်အကူပြုကော်မတီ	၀၉၈၉၀၄၈၇၈၃၂
၂	ဒေါ်သိန်းရီ	ကျေးရွာစီမံကိန်းအထောက်အကူပြုကော်မတီ	၀၉၄၄၇၃၆၅၆၁၅
၃	ဒေါ်အပစ်	ဝယ်ယူရေးဆပ်ကော်မတီ	၀၉၂၆၇၇၁၅၇၇၂
၄	ဦးမြင့်သိန်း	ဝယ်ယူရေးဆပ်ကော်မတီ	-
၅	ဒေါ်စမ်းကြည်အေး	လုပ်ငန်းလည်ပတ်ပြုပြင်ထိန်းသိမ်းရေးဆပ်ကော်မတီ	၀၉၄၄၀၃၈၉၃၃၀
၆	ဦးတာပူးလူး	လုပ်ငန်းလည်ပတ်ပြုပြင်ထိန်းသိမ်းရေးဆပ်ကော်မတီ	-
၇	ဦးဖဟွယ်	စောင့်ကြည့်ကြီးကြပ်ရေးဆပ်ကော်မတီ	
၈	ဒေါ်မနန်းကြည်	စောင့်ကြည့်ကြီးကြပ်ရေးဆပ်ကော်မတီ	-
၉	ဦးသိန်းမြင့်အောင်	ရပ်ကွက်စာရင်းကိုင်	-
၁၀	ဦးဘသန်း	ကျေးရွာစေတနာ့ဝန်ထမ်း	၀၉၄၀၁၀၇၁၁၄၀
၁၁	ဒေါ်မနန်းကြည်	ကျေးရွာစေတနာ့ဝန်ထမ်း	-
၁၂	ဒေါ်စမ်းလှတင်	ဝေဖန်အကြံပြုကိုယ်စားလှယ်	-
၁၃	ဦးမြင့်အောင်	ဝေဖန်အကြံပြုကိုယ်စားလှယ်	-
၁၄			
၁၅			
၁၆			

၈။ ကျေးရွာအချက်အလက်များ(PC 1)

ပုံစံ - ၈ - ၁ ကျေးရွာအခြေခံအချက်အလက်များ (Form PC 1) ←

လမ်းညွှန်ချက်၊ ကျေးရွာတစ်ရွာသို့ ပထမဆုံးမိတ်ဆက်ခရီးသွားရောက်သောအခါ လူထုစည်းရုံးရေးမှူးသည် ကျေးရွာခေါင်းဆောင်များအားကျေးရွာအချက်အလက်များကိုမေတ္တာရပ်ခံ၍တောင်းခံရသည်။ ဤအချက်အလက်များကိုစီမံကိန်းမိတ်ဆက်အစည်းဝေးမတိုင်မီတောင်းခံရမည်။ စီမံကိန်းမိတ်ဆက်အစည်းဝေးတွင် လူထုစည်းရုံးရေးမှူးသည် ဤအချက်အလက်များအားစစ်ဆေးပြီး မှန်ကန်အောင်ပြုလုပ်ရမည်။ ငြီးနောက်တွင် လူထုစည်းရုံးရေးမှူးမှ သတင်းအချက်အလက်ထံသို့ Tablets မှ တဆင့်ဖြည့်သွင်းရမည်။		
ကျေးရွာခေါင်းဆောင် အမည်	ကျေးရွာခေါင်းဆောင်၏ ဖုန်းနံပါတ်	လူထုစည်းရုံးရေးမှူး၏အမည်
ဒေါ် သိန်းဖြူ စောင့် ✓	၀၇-၂၅၄၈၂၂၁၁၆ ✓	ဒေါ်ခင်အေးအေး ✓
ပြည်နယ်တိုင်းဒေသကြီး	မြို့နယ်	ကျေးရွာအုပ်စု
ကရင်	ကျွန်း	ကျေးရွာ

က။ လူဦးရေ

လူမျိုးစု	အိမ်ထောင်စုအရေအတွက်	ကိုးကွယ်သည့်ဘာသာ	အိမ်ထောင်စုအရေအတွက်
လူမျိုးစု (၁) မြန်မာ ✓	၃၃ ✓	ဘာသာ(၁) မြန်မာ ✓	၃၃ ✓
လူမျိုးစု (၂) -----		ဘာသာ(၂) -----	
လူမျိုးစု (၃) -----		ဘာသာ(၃) -----	
လူမျိုးစုရော -----		ဘာသာရော -----	
အခြား			
	အရေအတွက်		
မသန်စွမ်းသူများ	ကျား(၁) ဦး	မ(၄) ဦး	ပေါင်း (၅) ဦး ✓
သက်ကြီးရွယ်အိုများ (၆၅ နှစ် နှင့် အထက်)	ကျား(၁၇) ဦး	မ(၁၀) ဦး	ပေါင်း (၂၇) ဦး ✓
စစ်ဘေးရှောင်	-		

	အမျိုးသား(အရေအတွက်)	အမျိုးသမီး(အရေအတွက်)	စုစုပေါင်းအရေအတွက်
လူဦးရေ	၃၃၂	၂၈၁	၆၁၃
လူမျိုးစု (၁) မြန်မာ	၃၃၂ ✓	၂၈၁ ✓	၆၁၃ ✓
လူမျိုးစု (၂)-----			
လူမျိုးစု (၃)-----			
အခြား			
အိမ်ထောင်ဦးစီး	၈၀ ✓	၁၃ ✓	၉၃ ✓

(ခ) အခြေခံအဆောက်အအုံ အသုံးအဆောင်များ

စာသင်ကျောင်း	အမှတ် ခြံစိုက်	ကျန်းမာရေး	အမှတ် ခပ်ပါ	ဘာသာရေးအဆောက် အအုံများ	အမှတ် ခြံစိုက်
အထက်တန်းကျောင်း	<input type="checkbox"/>	ဆေးရုံ	<input checked="" type="checkbox"/>	စေတီ ✓	<input checked="" type="checkbox"/>
အလယ်တန်းကျောင်း	<input type="checkbox"/>	ကျန်းမာရေးဌာန	<input type="checkbox"/>	ဘုန်းကြီးကျောင်း ✓	<input checked="" type="checkbox"/>
✓ မူလတန်းကျောင်း	<input checked="" type="checkbox"/>	ကျန်းမာရေးဌာနခွဲ	<input type="checkbox"/>	ပိန္နဲဘုရားကျောင်း	<input type="checkbox"/>
မူကြိုကျောင်း	<input type="checkbox"/>	ဆေးပေးခန်း	<input type="checkbox"/>	ခရစ်ယာန်ကျောင်း	<input type="checkbox"/>
အခြား	<input type="checkbox"/>	အခြား	<input type="checkbox"/>	ဗလီ	<input type="checkbox"/>
				အခြား	<input type="checkbox"/>
မှတ်ချက်		မှတ်ချက်		မှတ်ချက်	

(ဂ) ကျွမ်းကျင်သူများမှတ်တမ်း (ကျေးရွာတွင်နေထိုင်သော သို့မဟုတ် တခြားရွာမှလာရောက်သောကျွမ်းကျင်သူများ)

(၁) စာသင်ကျောင်း			(၂) ကျန်းမာရေး			(၃) လက်မှုပညာရှင်		
	ရွာတွင်နေထိုင်သူ	အခြားရွာမှလာသူ		ရွာတွင်နေထိုင်သူ	အခြားရွာမှလာသူ		ရွာတွင်နေထိုင်သူ	အခြားမှလာသူ
မူလတန်းပြဆရာ/မ	<input checked="" type="checkbox"/>	<input checked="" type="checkbox"/>	ဆရာဝန်	<input type="checkbox"/>	<input type="checkbox"/>	လက်သမား	<input checked="" type="checkbox"/>	<input type="checkbox"/>
အထက်တန်းပြဆရာ/မ	<input type="checkbox"/>	<input type="checkbox"/>	လက်ထောက်ကျန်းမာရေးမှူး	<input type="checkbox"/>	<input type="checkbox"/>	ပန်းရံ	<input checked="" type="checkbox"/>	<input type="checkbox"/>
အလယ်တန်းပြဆရာ/မ	<input type="checkbox"/>	<input type="checkbox"/>	အမျိုးသမီးကျန်းမာရေးဆရာမ	<input type="checkbox"/>	<input type="checkbox"/>	လှုပ်စစ်ကျွမ်းကျင်ပီးသမား	<input type="checkbox"/>	<input type="checkbox"/>
မူကြိုဆရာ/မ	<input type="checkbox"/>	<input type="checkbox"/>	သားဖွားဆရာမ	<input type="checkbox"/>	<input type="checkbox"/>	ရေပိုက်သွယ်သူ	<input checked="" type="checkbox"/>	<input type="checkbox"/>
အခြား	<input type="checkbox"/>	<input type="checkbox"/>	ပြည်သူ့ကျန်းမာရေးလုပ်သား	<input type="checkbox"/>	<input type="checkbox"/>	စက်ပြင်ဆရာ	<input checked="" type="checkbox"/>	<input type="checkbox"/>
မှတ်ချက်			မှတ်ချက်			မှတ်ချက်		

(ဃ) ကျေးရွာသို့ ရောက်ရှိနိုင်သည့်လမ်းအခြေအနေ / ကျေးရွာတစ်ရွာသည် ၎င်း၏ကျေးရွာအုပ်စုနှင့် ဆက်သွယ်ထားသောလမ်းအခြေအနေ (အောက်ပါတို့ကိုဝိုင်းပါ)

ကျောက်ကြမ်းလမ်း: ကတ္တရာလမ်း ✓ ကွန်ကရစ်လမ်း: မော်တော်ဆိုင်ကယ်လမ်း:
 ကျောက်ခင်းလမ်း: မြေသားလမ်း ✓ လူသွားလမ်း: အခြား: _____

(င) ကျေးရွာဖွံ့ဖြိုးမှုစီမံချက်

ဝိုင်းပါ

(၁) လူထုပဟိုပြုစီမံကိန်းမစတင်မှီ ဤကျေးရွာတွင်ကျေးရွာဖွံ့ဖြိုးမှု ရှိပါသည်/မရှိပါ/မသိပါ

စီမံချက်ရှိခဲ့ပါသလား?

(၂) ရှိခဲ့ပါလျှင် ဤစီမံချက်ကို မည်သည့် ခုနှစ်တွင်ပြင်ဆင်ခဲ့ပါသနည်း? နှစ်-----/မသိပါ

(၃) ဤစီမံချက်ကို မြို့နယ်မှအတည်ပြုခဲ့ပါသလား? ပြုခဲ့ပါသည်/မပြုခဲ့ပါ /မသိပါ

(စ) ခရီးအကွာအဝေး

(ဝ) ဤကျေးရွာ၏ပဟိုမှ၎င်းကျေးရွာအုပ်စု၏ပဟိုအထိခရီးမိုင်မည်မျှကွာဝေးသနည်း? မိုင်သုံး ၁၂ မှီလီမီ

(၂) ဤကျေးရွာမှ ၎င်းကျေးရွာအုပ်စုပဟိုအထိသွားလာရာတွင်ကြာမြင့်သည့်အချိန်။

ခြောက်သွေ့ ရာသီတွင်ကြာချိန် ၃၀ မိနစ် ----- ထော်လာဂျီ/မော်တော်ဆိုင်ကယ်/ခြေလျင်/လား/မော်တော်ဘုတ်/
အခြား -----

မိုးရာသီတွင်ကြာချိန် ၃၀ မိနစ် ----- ထော်လာဂျီ/မော်တော်ဆိုင်ကယ်/ခြေလျင်/လား/မော်တော်ဘုတ်/
အခြား -----

(ဆ) ပတ်ဝန်းကျင်ဆိုင်ရာသဘာဝဘေးအန္တရာယ်

ဤကျေးရွာတွင်ရေကြီးခြင်းကဲ့သို့ သဘာဝဘေးအန္တရာယ်ကျရောက်ဖူးခြင်း ရှိပါသလား။

မရှိပါ ရှိပါသည် ရှိလျှင်ဖော်ပြပါ။ ရေကြီး/ကျရွက်

(ဇ) ကျေးရွာတွင် ဖွဲ့စည်းထားသော အဖွဲ့အစည်းများ

လူထုပဟိုပြုစီမံကိန်းမတိုင်မီ ဤကျေးရွာတွင် ကျေးရွာဖွံ့ဖြိုးရေးအတွက် အစိုးရ(သို့)ရွာသားများကိုယ်တိုင်(သို့) စီမံကိန်းတစ်ခုခုမှ ဖွဲ့စည်းထားသည့် အဖွဲ့အစည်းများရှိပါသလား။

(ဝ) -----

(၂) -----

(ဈ) အထွေထွေအုပ်ချုပ်ရေး ဦးစီးဌာန (GAD) မှ မှတ်တမ်းတင်ထားခြင်း

ဤကျေးရွာသည် အထွေထွေအုပ်ချုပ်ရေး ဦးစီးဌာန (GAD) မှ မှတ်တမ်းတင်ထားမှု ရှိပါသလား။

မရှိပါ ရှိပါသည်

ကျေးရွာခေါင်းဆောင်

အမည် ဦး သိန်းမြင့်စော

လက်မှတ်  နေ့စွဲ 10.6.2019

လူထုစည်းရုံးရေးမှူး

အမည် ဦး ရှင်ကျော်စွာ

လက်မှတ်  နေ့စွဲ 10.6.2019

၈။ စီမံကိန်းစက်ဝန်းအချိန်ဇယား(PC 2)

ပုံစံ - ၈-၂ - စီမံကိန်းစက်ဝန်းအချိန်ဇယား (PC 2) -

လမ်းညွှန်များ၊ သက်ဆိုင်ရာလူထုစည်းရုံးရေးမှူး/လက်ထောက်နည်းပညာမှူးများမှ စီမံကိန်းစက်ဝန်းအဆင့်တစ်ခုစီပြီးစီးတိုင်းကျေးရွာနှင့် ကျေးရွာအုပ်စုအတွက် ဤပုံစံကိုဖြည့်သွင်းရမည်။

စည်းရုံးရေးမှူး/လက်ထောက်နည်းပညာရေးမှူးဝန်ထမ်း အမည် - **ဒ်ဇ်.လင်းဆွာဝဠ**

နေ့စွဲ **၂၀၁၆-၂၀၁၉** စက်ဝန်းအမှတ်ခြံမီ၊ ၂၀-စက်ဝန်း(၁) စက်ဝန်း(၂) စက်ဝန်း(၃) စက်ဝန်း(၄)

မြည်နယ်/တိုင်း **ကရင်** မြို့နယ် **မြိုင်ဘွဲ့** ကျေးရွာအုပ်စု **မြိုင်မြိုင်အထူးစေတနာ** ကျေးရွာ **အလွယ်တကူမြိုင်မြိုင်ရပ်ကွက်**

စီမံကိန်းအဆင့်အမျိုးအမည်များ	နေ့စွဲ		အစည်းအဝေးတွင်တက်ရောက်သူအရေအတွက်					
	စတင်သည့်နေ့	ပြီးဆုံးသည့်နေ့	အမျိုးသားအရေအတွက်	အမျိုးသမီးအရေအတွက်	အိမ်ထောင်စုအရေအတွက်	လူမျိုးစုတက်ရောက်သူအရေအတွက်နှင့်လူမျိုးအမည်	အိမ်ထောင်စုပေါင်း	အိမ်ထောင်စု %
၁။ ကျေးရွာစီမံကိန်း စီမံကိန်းအစည်းအဝေး	၂၀၁၆-၁၉	၂၀၁၆-၁၉	၂၉	၃၀	၉၃	၅၉ 'ဦးကရင်	၉၃	၆၃.၄၄ %
၂။ ကျေးရွာခွဲပြီးရေး စီမံချက်ရေးဆွဲခြင်းအစည်းအဝေး	၂၀၁၆-၁၉	၂၀၁၆-၁၉	၂၉	၃၀	၉၃	၅၉ 'ဦးကရင်	၉၃	၆၃.၄၄ %
၃။ ကျေးရွာအုပ်စုလုပ်ငန်းဆုံးဖြတ်ချက်ချသည့်အစည်းအဝေး	-	-	-	-	-	-	-	-
၄။ မြို့နယ်အဆင့်စီမံကိန်းရေးဆွဲရေးနှင့်အကောင်အထောင်အစည်းဖော်ရေးကော်မတီ၏	-	-	မလို	မလို	မလို	မလို	-	-

၆-၂။ ဝယ်ယူရေးအစီအစဉ် ရေးဆွဲခြင်း								
၆-၃။ တက္ကသိုလ်ကျောင်းများ လျှောက်ထားအစီအစဉ် ရေးဆွဲခြင်း								
၆-၄။ မြင်/ထိန်းအစီအစဉ် ရေးဆွဲခြင်း								
၇။ စီမံကိန်းလုပ်ငန်းခွဲ တိုးတက်မှု စောင့်ကြည့်အစည်းအဝေး								
၇-၁။ အစည်းအဝေး ပထမအကြိမ်								
၇-၂။ အစည်းအဝေး ဒုတိယအကြိမ်								
၇-၃။ အစည်းအဝေး တတိယအကြိမ်								
၈။ စီမံကိန်းလုပ်ငန်းခွဲ အပြီးသတ်စစ်ဆေးခြင်းအစည်းအဝေး								
၉။ လူထုစစ်ဆေးမှုအစည်းအဝေး								

၉။ ကျေးရွာဖွံ့ဖြိုးရေးဦးစားပေးအစီအစဉ် (PC 3)

ပုံစံ - ၀-၃ ကျေးရွာဖွံ့ဖြိုးရေး ဦးစားပေးအစီအစဉ် (Form PC 3) ✓

လယ်ယာနှင့်ကျွန်း အထောက်အကူပြု ကော်မတီသည် လူထုစည်းရုံးရေးမှူးအကူအညီဖြင့် ဤပုံစံကိုပြည့်စုံအောင် ဖြည့်သွင်းရမည်။		အဆင့်(၃)ကျေးရွာဖွံ့ဖြိုးရေးချက်အတိုင်းအဝတ်ပြုဆုံးသောအခါ ကျေးရွာစီမံကိန်း	
လူထုစည်းရုံးရေးမှူး/ဝန်ထမ်း အမည် မှန်းလင်းသွင် ?			
နေ့စွဲ ၂၀-၆-၂၀၁၉	စက်ဝန်းအား အမှတ်ခြစ်ပါ (✓) စက်ဝန်း(၁) <input type="checkbox"/> စက်ဝန်း(၂) <input type="checkbox"/> စက်ဝန်း(၃) <input type="checkbox"/> စက်ဝန်း(၄)		
မြည်နယ်/တိုင်း ကရင်	မြို့နယ် လှိုင်ကွ	ကျေးရွာအုပ်စု အိမ်ထောင်စုစာရင်း	ကျေးရွာ ဆွေးနွေးချက်ပြုစုရေး

က။ အစက်အခဲအတားအဆီးများအားဆွေးနွေးခြင်း - ယခုလက်ရှိအခြေအနေတွင်ကျေးရွာဖွံ့ဖြိုးရေးတက်ရောက်မှုအတွက် အဓိကအခက်အခဲအတားအဆီးများသည် မည်သည့်များဖြစ်ပါသနည်း။ (အမျိုးသား/သမီး အနည်းဆုံးအစက်အခဲ ၅ ခုစီဖော်ပြပါ)

အုပ်စုဖွဲ့ ဆွေးနွေးမှုများမှ တင်ပြသောအခက်အခဲအတားအဆီးများ	
ရပ်ကွက်တွင်းလမ်း ဖိကျိပ်/ဖိကျိပ်မရှိဘဲ ကရပ်မ	<input type="checkbox"/> ကျား <input type="checkbox"/> မကျား + မ
များစားကျက်ရာတွင် စာကပ်စာခဲ ရှိခြင်း။	<input type="checkbox"/> ကျား <input type="checkbox"/> မကျား + မ
ရပ်ကွက်တွင်းလမ်း ရှိ ဆုံးရှုံးစွမ်းရည်မရှိ မြေ	<input type="checkbox"/> ကျား <input type="checkbox"/> မကျား + မ
များစားကျက်ရာတွင် သွားလာရာတွင် ဝန်ဆောင်မှု မရှိခြင်း။	<input type="checkbox"/> ကျား <input type="checkbox"/> မကျား + မ
အရာ၊ အရာမဆောင်မီ ဖြစ်ရန် ဖြစ်ပေအရာ၊ အရာမ	<input type="checkbox"/> ကျား <input type="checkbox"/> မကျား + မ
များစားကျက်ရာတွင် ရန်စာကျက်နေရာခက်ခဲမှု ရှိခြင်း။	<input type="checkbox"/> ကျား <input type="checkbox"/> မကျား + မ
ကျောင်းခြံဆင်းရဲ ဖြစ်ရန် ဖြစ်ပေကျောင်းပတ်	<input type="checkbox"/> ကျား <input type="checkbox"/> မကျား + မ
ဝန်းကျင်သန့်ရှင်းမှု မရှိခြင်း။	<input type="checkbox"/> ကျား <input type="checkbox"/> မကျား + မ
ရပ်ကွက်တွင်း ချွတ်ကျောင်း မရှိရန် ကျားလေးများ	<input type="checkbox"/> ကျား <input type="checkbox"/> မကျား + မ
ကျောင်းပတ်လမ်းများတွင် လမ်းမရှိခြင်း။	<input type="checkbox"/> ကျား <input type="checkbox"/> မကျား + မ

ခ။ မျှော်မှန်းခြင်း- နောင်လာမည့် (၅) နှစ် အတွင်း ကျေးရွာဖွံ့ဖြိုးရေး မျှော်မှန်းလျာထားချက်များအား တင်ပြပါ။

အုပ်စုဖွဲ့ ဆွေးနွေးမှုများမှ တင်ပြသောအခက်အခဲအတားအဆီးများ	
ရပ်ကွက်တွင်း တွင် လျှပ်စစ်မီး များ ရရှိလာ	<input type="checkbox"/> ကျား <input type="checkbox"/> မကျား + မ
စေရန်။	<input type="checkbox"/> ကျား <input type="checkbox"/> မကျား + မ
ရပ်ကွက်တွင်းလမ်းများ ကောင်းမွန်လာစေ	<input type="checkbox"/> ကျား <input type="checkbox"/> မကျား + မ
ရန်။	<input type="checkbox"/> ကျား <input type="checkbox"/> မကျား + မ
အရာ၊ အရာမ ဆောင်မီ ရရှိလာစေရန်။	<input type="checkbox"/> ကျား <input type="checkbox"/> မကျား + မ
ကျောင်းခြံဆင်းရဲ ဖြစ်ပေကျောင်းပတ် ရရှိလာစေရန်။	<input type="checkbox"/> ကျား <input type="checkbox"/> မကျား + မ
ရပ်ကွက်တွင်း ချွတ်ကျောင်း ရရှိလာစေရန်။	<input type="checkbox"/> ကျား <input type="checkbox"/> မကျား + မ

ကဏ္ဍ ၁) စာတား စာသီးများစား ဆွေးနွေးခြင်း။

ရင်ကွက်တွင်း ဆေးပေးခန်း မရှိ၍ ဆေးရုံကြီးတွင် သွားရောက် ကုသရအမူ ကျင့်ကျစေလိုက် များ ခြင်း။	<input type="checkbox"/> ကျား <input type="checkbox"/> မ <input checked="" type="checkbox"/> ကျား + မ
မွေရာသီတွင် အခမ်းခြောက်၍ ဆောက်သုံး ရေလုံလောက်မှု မရှိခြင်း။	<input checked="" type="checkbox"/> ကျား <input type="checkbox"/> မ <input type="checkbox"/> ကျား + မ
မိက်ပျိုးရေးတွင် မြေဩဇာမဝယ်နိုင်သဖြင့် ပေါင်းစာထွက်နှုန်း လျော့ခြင်း။	<input checked="" type="checkbox"/> ကျား <input type="checkbox"/> မ <input type="checkbox"/> ကျား + မ

(၁) မျှော်မှန်းခြင်း။

ရင်ကွက်တွင်း ဆေးပေးခန်း ရရှိလာစေရန်။	<input type="checkbox"/> ကျား <input type="checkbox"/> မ <input checked="" type="checkbox"/> ကျား + မ
မွေရာသီစာမျိုးတွင် ဆောက်သုံး ရေ ဖူလုံမှု ရရှိစေရန်။	<input checked="" type="checkbox"/> ကျား <input type="checkbox"/> မ <input type="checkbox"/> ကျား + မ
မိက်ပျိုးရေးတွင် မြေဩဇာရရှိပြီး ပေါင်းစာထွက်နှုန်း တိုးလာ စေရန်။	<input checked="" type="checkbox"/> ကျား <input type="checkbox"/> မ <input type="checkbox"/> ကျား + မ

၈။ လူထုစီမံကိန်း၏ လာမည့် (၄) နှစ်အတွက် အကျုံးဝင်သော ဦးစားပေး ဖွံ့ဖြိုးတိုးတက်မှု လုပ်ငန်း အစီအစဉ်များအားဖော်ပြပါ။

ဦးစားပေး အဆင့် သတ်မှတ်ချက်	ကျေးရွာအတွက် ဦးစားပေး ဖွံ့ဖြိုးတိုးတက်မှု လုပ်ငန်းစဉ်များ	အဆိုပြုသူ (အမျိုးသားများ/ အမျိုးသမီးများ/ အမျိုးသမီး)	အခန်းကဏ္ဍ	ခန့်မှန်း ကုန်ကျစရိတ်	အကျိုးခံစားခွင့်ရှိသူခန့်မှန်းခြေအရေအတွက်		
					ကျား	မ	ပေါင်း
၁	မီးကိုင်၊ မီးကိုင်၊ အညွှန်းခြင်း။ ၅၅၆၅	၈ + ၆	လုပ်ငန်း	၄၅၂၀၀၀၀	၃၁၂	၂၈၁	၅၉၃
၂	ရေကန်ထက်လမ်း ကျောက်လမ်းခြင်း။ ၅၄၈၀ x ၅၅	၈ + ၆	လမ်း	၁၄၄၅၀၀၀	၃၁၂	၂၈၁	၅၉၃
၃	ကျေး-ခြေသွင်းရိုးအောက် ၁၁၀'၅ တိုင် နှင့် မုခ်ကန်ခြင်း။ ၁၂၂၅	၈ + ၆	အခြား	၁၄,၇၀၀၀	၃၁၂	၂၈၁	၅၉၃
၄	KG ကျောင်းအောင်တိုးချဲ့ တည်ဆောက်ခြင်း။	၈ + ၆	ကျောင်း	၁၆၅၀၀၀	၃၁၂	၂၈၁	၅၉၃
၅	ရေကန်ထက်လမ်းဆေးလမ်း သန့်ဆေးတည်ဆောက်ခြင်း။	၈ + ၆	ကျန်းမာရေး	-	၃၁၂	၂၈၁	၅၉၃

၉။ လူထုစီမံကိန်း၏ လာမည့် (၄) နှစ်အတွက် အကျုံးဝင်သော ဦးစားပေး ဖွံ့ဖြိုးတိုးတက်မှု လုပ်ငန်း အစီအစဉ်များအားဖော်ပြပါ။

အဆင့်	ကျေးရွာအတွက် ဦးစားပေး ဖွံ့ဖြိုးတိုးတက်မှု လုပ်ငန်းစဉ်များ	အဆိုပြုသူ (အမျိုးသားများ/ အမျိုးသမီးများ/ အမျိုးသမီး)	အခန်းကဏ္ဍ
၁	အရပ်အရပ်အောင်တည်ဆောက်ခြင်း။	၈ + ၆	အခြားအဆောက်အအုံ
၂	အက်ဖ်အေအောင်တည်ခြင်း။	၈	ခိုက်ပျိုးရေး
၃			
၄			
၅			

ခေါင်းဆောင်၊ ကျေးရွာစီမံကိန်းအထောက်အကူပြုကော်မတီမှအတည်ပြုသည်။

အမည် ဒေါ်စုစုစု လက်မှတ် [Signature] နေ့စွဲ ၂၀.၆.၂၀၁၉

မဟိုဝုဒ်ကိန်းစာတွက် အကျုံးဝင်သော ဦးစားလေး ဖွဲ့ပြီးတိုင်းတက်မှု ဖြစ်ပေါ်ခြင်း

၆	အထိတွေ့: +၈၅၀၉+ ဖိုးစက် ဗိန်း + ဖိုးစက်	၈	၈၅	-	၃၂	-	၃၂
---	--	---	----	---	----	---	----

၁၁။ ကျေးရွာပထမအကြိမ်အစည်းအဝေးမှတ်တမ်း။

ကျေးရွာအမည် - ဆွေချမ်းရိပ်မြိုင်ရပ်ကွက်

အချိန်/ နေ့ရက် - နံနက် ၉:၀၀/ ၂၀.၆.၂၀၁၉

အုပ်စုအမည် - မြိုင်ကြီးငူအထူးဒေသ (၂)

နေရာ - ဆွေချမ်းရိပ်မြိုင် ဘုန်းကြီးကျောင်း

အစည်းအဝေးပြုလုပ်ရခြင်းအကြောင်းအရာ - "ပထမအကြိမ် အစည်းအဝေး"

ဆွေးနွေးချက် နှင့် ဆုံးဖြတ်ချက်

ပထမဦးစွာ တက်ရောက်လာသူများမှ နာမည်စာရင်းများအား (၈-၁၁) ကို ကောက်ယူပါသည်။ အစည်းအဝေး ကို တနင်္လာနေ့၊ နံနက် (၉:၀၀) နာရီအချိန်တွင် ဆွေချမ်းရိပ်မြိုင် ဘုန်းကြီးကျောင်းတွင် ပြုလုပ်ခဲ့ပါသည်။

ပထမဦးစွာ ချမ်းသာမြိုင် ရပ်ကွက်မှူးမှ ဦးသိန်းမြင့်အောင်မှ အဖွင့်အမှာ စကားပြောကြားပြီး အမှာစကားတွင် တက်ရောက်လာကြသော ရွာသူ၊ ရွာသားများ ကို ကျေးဇူးတင်ကြောင်း၊ လူထုဗဟိုပြု စီမံကိန်းကို လည်း ကျေးဇူး တင်ကြောင်း၊ အစည်းဝေးကို ပြီးဆုံးသည်အချိန်ထိ နေစေလိုကြောင်း အစရှိသည် များကို ပြောကြားခဲ့ပါသည်။

လူထုစည်းရုံးရေးမှူးမှ လူထုဗဟိုပြု စီမံကိန်းအကြောင်းနှင့် အစည်းအဝေးပြုလုပ်ရခြင်း၏ ရည်ရွယ်ချက်ကို ပြောကြားခဲ့ပါသည်။ ထို့နောက် လူထုစည်းရုံးရေးမှူးမှ သက်ဆိုင်ရာ တာဝန်ကျဆရာ၊ ဆရာမများနှင့် မိတ်ဆက်ကာ အစည်းအဝေးကို စတင်ခဲ့ပါသည်။

စီမံကိန်းစက်ဝန်းအကြောင်း အားရှင်းပြကာ လူထုအနေဖြင့် ပူးပေါင်းပါဝင်ရမည့် အကြိမ်အရေအတွက်မှာ **သုံးကြိမ်သာ** ဖြစ်ကြောင်းနှင့် လူထုအားလုံး၏ ဆန္ဒကို မေးမြန်းကာ လူထုအားလုံးပူးပေါင်းပါဝင်မှု ပြုလုပ်မည် ဖြစ် ကြောင်း ကြောင်းနှင့် ပူးပေါင်းပါဝင်မှု မပြုလုပ်ပါက စီမံကိန်းဆက်လုပ်၍ ရမည်မဟုတ်ကြောင်းပြောပြခဲ့ပါသည်။

ဆက်လက်ပြီး စီမံကိန်း ရန်ပုံငွေအကြောင်း ကို ရှင်းပြကာ ရန်ပုံငွေကို အုပ်စုအနေဖြင့် ပေးကြောင်း၊ ရပ်ကွက် တစ်ရပ်ကွက်အနေဖြင့် ပမာဏ မည်မျှပေးမည်ကို သတ်မှတ်ထားခြင်း မရှိကြောင်း၊ ရပ်ကွက်၏ လုပ်ငန်းများ ခန့်မှန်းကုန်ကျစရိတ်ပေါ်မူတည်ပြီး အုပ်စုအနေဖြင့် သတ်မှတ်မည်ဖြစ်ကြောင်းပြောကြားခဲ့ပါသည်။ ပထမနှစ်စက်ဝန်းအတွက် ရန်ပုံငွေမှာ ၈၀၀၀၀၀ ဖြစ်သည်။

ထို့နောက် ကျေးရွာစေတနာ့ ဝန်ထမ်းကို ရွေးချယ်ရန်အတွက် ကျေးရွာစေတနာ့ ဝန်ထမ်း လုပ်ဆောင်ရ မည့်တာဝန်နှင့် ဝတ္တရားကို လူထုစည်းရုံးရေးမှူးမှ ရှင်းပြကာ စေတ နာ့ဝန်ထမ်းအတွက် ကျား ၁ ဦးနှင့် မ ၁ ဦးကို ရွာ လူထုများက မဲထည့်စနစ်ဖြင့် ထည့်လျှင် အချိန်ကြန့်ကြာသဖြင့် အဆိုပြုစနစ်ဖြင့် ရွေးချယ်ရန် တောင်းဆိုခဲ့သည်။ ယင်းနောက် လူထုစည်းရုံးရေးမှူးမှ အဆိုပြုစနစ်ဖြင့် ကျေးရွာစေတနာ့ ဝန်ထမ်းကို သဘောတူ ရွေးချယ်ခဲ့ကြသည်။

ထို့နောက် လူမှုဆန်းစစ်ခြင်း (PRA Tools) ၆-ခု ကို ရွေးချယ်အဖွဲ့လိုက် ဆွေးနွေးရန်အတွက် လူထုစည်းရုံးရေးမှူးမှ အဖွဲ့ ၃ ဖွဲ့ခွဲကာ ဆွေးနွေးခဲ့ကြသည်။ လူထုစည်းရုံးမှူး နန်းလင်းစန္ဒာဌေး နှင့် စိုင်းရန်နောင်လင်း၊ လက်ထောက်နည်းပညာမှူး မိအောင်ဉာဏ်ထောမှ အသီးသီး အဖွဲ့ခွဲကာ PRA ကို ခွဲ ဆွေးနွေးခဲ့ကြသည်။ အဖွဲ့တစ်ဖွဲ့တွင် အမျိုးသားနှင့် အမျိုးကို ရောပြီး ဖွဲ့ထားခဲ့ကြသည်။ နောက်ဆုံးတွင် PRA tool များကို အောင်မြင် စွာပြုလုပ်နိုင်ခဲ့သည်။

၁၁။ ကျေးရွာ ဒုတိယအကြိမ် အစည်းအဝေးမှတ်တမ်း။

ကျေးရွာအမည် - ဆွေချမ်းရိပ်မြိုင် ရပ်ကွက်

အချိန်/ နေ့ရက် - မွန်းလွဲ ၁:၀၀/၂၀.၆.၂၀၁၉

အုပ်စုအမည် - မြိုင်ကြီးငူအထူးဒေသ (၂)

နေရာ - ဘုန်းကြီးကျောင်း

အစည်းအဝေးပြုလုပ်ရခြင်းအကြောင်းအရာ - "ဒုတိယအကြိမ် ကျေးရွာအစည်းအဝေး"

ဆွေးနွေးချက် နှင့် ဆုံးဖြတ်ချက်

နံနက်ပိုင်း တွင် ဆွေးနွေးထားခဲ့သော PRA tool များကို အဖွဲ့လိုက်ဆွေးနွေးခဲ့ရာ ထွက်လာသော တစ်ခုချင်းဆီကို လူထုစည်းရုံးရေးမှူးမှ ပြန်လည်တင်ပြခဲ့ပါသည်။ ရပ်ကွက်သူ/ ရပ်ကွက်သားများကလည်း လိုအပ် သည်ကို ဖြည့်စွက်ပြောပြီး အပြန်အလှန် ဆွေးနွေးခဲ့ကြသည်။

ထို့နောက်တွင် ကျေးရွာအတွင်း အခက်အခဲ၊ မျှော်မှန်းချက်များကို လူထုစည်းရုံးရေးမှူးမှ ရှင်းပြပြီး ဆွေးနွေးရန်အတွက် အမျိုးသား တစ်ဖွဲ့နှင့် အမျိုးတစ်ဖွဲ့ဟူ၍ နှစ်ဖွဲ့ခွဲကာဆွေးနွေးခဲ့ကြသည်။ ထို့နောက် ရရှိလာသောလုပ်ငန်းခွဲများကို ဦးစားပေးအဆင့် လုပ်ငန်းရွေးချယ်သတ်မှတ်ရန်အတွက် မဲပေးစနစ်ဖြင့် ရွေးချယ်ခဲ့ကြ ရွေးချယ်ခဲ့ကြ ပြီး အဆိုပြုမဲစနစ်ဖြင့် သာ လုပ်ငန်းကို ရွေးချယ်ခဲ့ကြသည်။

ထို့နောက် လူထုစည်းရုံးရေးမှူးမှ အကျုံးဝင်သောလုပ်ငန်းနှင့် အကျုံးမဝင်သော လုပ်ငန်းအကြော လုပ်ငန်းအကြောင်းကို ရွာ သားများ သိရှိနားလည် သဘောပေါက်အောင် ရှင်းပြခဲ့ပါ သည်။ထို့နောက် လူထုစည်းရုံးရေးမှူး မှ ကော်မတီ ၁ ဦး ချင်း၏ တာဝန်နှင့် ဝတ္တရား၊ ရှောင်ရန်၊ ဆောင်ရန်များကို လည်း နားလည် နားလည်သဘောပေါက်စေပြီး ကော်မတီဝင်များကို အဆိုပြုစနစ်ဖြင့် ရွေးချယ်ခဲ့ ရွေးချယ်ခဲ့ကြသည်။ ကော်မတီဝင်များတွင် အမျိုးသားနှင့် အမျိုးသမီးအချိုးတူညီ ရမည်ဖြစ်သည်။ ကော ကော်မတီဝင်များ ၁၃ ယောက်ကို အောင်မြင်စွာ ဖွဲ့စည်းနိုင်ခဲ့သည်။ နောက်ဆုံးအနေဖြင့် ကော်မတီဝင်များ နှင့်အတူ အမှတ်တရဓာတ်ပုံများ ရိုက်ခဲ့ကြသည်။

၁၁။ ကျေးရွာဖွံ့ဖြိုးရေးအစီအစဉ်ရေးဆွဲခြင်း လှုပ်ရှားမှုပုံရိပ်များ



လူထုစည်းရုံးရေးမှူးမှ စီမံကိန်းအကြောင်း ရှင်းပြခြင်း

ကော်မတီ ရွေးချယ်ခြင်း

အခက်အခဲများအား ဖော်ထုတ်ခြင်း (အမျိုးသမီး)



အဖွဲ့လိုက် PRA tools ရေးဆွဲခြင်း



အဖွဲ့လိုက် PRA tools ရေးဆွဲခြင်း



အဖွဲ့လိုက် PRA tools ရေးဆွဲခြင်း



အဖွဲ့လိုက် PRA tools ရေးဆွဲခြင်း



၁၂။ ကဏ္ဍအလိုက်ဦးစားပေးလုပ်ငန်းချုပ်ငယ်များ

ရပ်ကွက် - ဆွေချမ်းရိပ်မြိုင် ရပ်ကွက်

အုပ်စု - မြိုင်ကြီးငူအထူးဒေသ (၂)

ကဏ္ဍ	ဦးစားပေးအဆင့်	လုပ်ငန်းအမျိုးအစား	အဆိုပြုသူ			ခုနှစ်	ထောက်ပံ့မည့် အဖွဲ့စည်း (သို့) ဌာန	မှတ်ချက်
			ကျား	မ	ကျား + မ			
အခြေခံအဆောက်အအုံ (လမ်း၊ ရေရရှိရေး၊ မီးလင်းရေး၊ ဆိပ်ခံ)	၁	မီးတိုင်၊ မီးကြိုးသွယ်တန်းခြင်း။			√	၂၀၁၉	CDD, DRD	
	၂	ရပ်ကွက်တွင်း ကတ္တရာလမ်းခင်းခြင်း။			√	၂၀၂၀	CDD, လျှပ်စစ်	
	၃	ကျောင်းခြံစည်းရုံးအုတ်တံတိုင်းနှင့် မုခ်ဝကာရံခြင်း			√	၂၀၂၀	CDD, DRD	
	၄	KG ကျောင်းဆောင် တိုးချဲ့တည်ဆောက်ခြင်း။			√	၂၀၂၁	CDD, DRD	
	၅	အင်္ဂါစိတွင်း၊ ရေစင်၊ မီးစက်၊ မီးစက်အိမ် တည်ဆောက်ခြင်း။			√	၂၀၁၉	DRD	
လူမှုပွားရေးအခန်းကဏ္ဍ (ကျန်းမာရေးနှင့် ဆိုင်သော အဆောက်အအုံများနှင့် အခြားလိုအပ်ချက်များ)	၁	ဆေးပေးခန်း တည်ဆောက်ခြင်း။	√			၂၀၂၂	CDD, ကျန်းမာရေး	

လူမှုစီးပွားရေးနှင့် အခြားကဏ္ဍ	၁	ကျောင်းဆရာ၊ ဆရာမ အဆောင် တည်ဆောက်ခြင်း။			√	-	-	
	၂	ဓာတ်မြေဩဇာ ထောက်ပံ့ခြင်း။	√			-	-	