



ပြည်ထောင်စုသမ္မတမြန်မာနိုင်ငံတော်အစိုးရ
စိုက်ပျိုးရေးမွေးမြူရေးနှင့်ဆည်မြောင်းဝန်ကြီးဌာန
ကျေးလက်ဒေသဖွံ့ဖြိုးတိုးတက်ရေးဦးစီးဌာန

လူထုဗဟိုပြုစီမံကိန်း၊ လှိုင်းဘွဲ့မြို့နယ်

ကျေးရွာဖွံ့ဖြိုးရေးအစီအစဉ်



မြိုင်ကြီးငူအထူးဒေသ(၂)ကျေးရွာအုပ်စု
ချမ်းသာမြိုင်ကျေးရွာ

လှိုင်းဘွဲ့မြို့နယ်၊ ကရင်ပြည်နယ်

မာတိကာ

စဉ် အကြောင်းအရာစာမျက်နှာ

၁။	လှိုင်းဘွဲ့မြို့နယ်အခြေပြမြေပုံ	၁
၂။	ကျေးရွာမြေပုံ (တည်နေရာ)	၂
၃။	အုပ်စုတွင်ပါဝင်သောကျေးရွာများစာရင်း	၃
၄။	ကျေးရွာအခြေခံအချက်အလက်များ (ကျေးရွာသမိုင်းကြောင်း)	၄
၅။	လူထုပူးပေါင်းပါဝင်သောလူမှုဆန်းစစ်ခြင်းနှင့် အကဲဖြတ်ခြင်း လုပ်ငန်းစဉ် (PSA/PRA) အကျဉ်းချုပ်ဇယား	၅
၆။	ကျေးရွာဖွံ့ဖြိုးရေးအစီအစဉ်အတွက်အသုံးပြုခဲ့သော PRA tools တစ်ခုချင်းစီအတွက်သုံးသတ်ချက်များ	
	၁။ကျေးရွာလူမှုရေးနှင့်အရင်းအမြစ်ပြမြေပုံ(Social Map).....	၆
	၂။ရာသီခွင်ပြပြကွဲဒီဇိုင်း(Seasonal Cleander).....	၇
	၃။ဥစ္စာနေကြွယ်ဝမှုပြဇယား (Wealth Ranking).....	၈
	၄။ ကျား၊မပင့်ကူအိမ်သုံးသပ်ခြင်း(Cob Web).....	၉
	၅။အရင်းအမြစ်အသုံးချမှုပုံစံပြဇယား(Asset Mapping).....	၁၀
	၆။အဖွဲ့အစည်းချိတ်ဆက်မှုပြဇယား (Veen Diagram).....	၁၁
၁၇။	ကော်မတီဝင်များရွေးချယ်ခြင်းနှင့် ကျေးရွာဖွံ့ဖြိုးရေးအစီအစဉ် ဆောင်ရွက်မှုမှတ်တမ်း	၁၂
၁၈။	ကျေးရွာအချက်အလက်များ(PC 1)	၁၅
၉။	စီမံကိန်းစက်ဝန်းအချိန်ဇယား(PC 2).....	၁၉
၁၀။	ကျေးရွာဖွံ့ဖြိုးရေးဦးစားပေးအစီအစဉ် (PC 3).....	၂၀
၁၁။	အစည်းဝေးမှတ်တမ်းများ	၂၆
၁၂။	ကဏ္ဍအလိုက်ဦးစားပေးဖွံ့ဖြိုးရေးလုပ်ငန်းစဉ်များ.....	၂၈

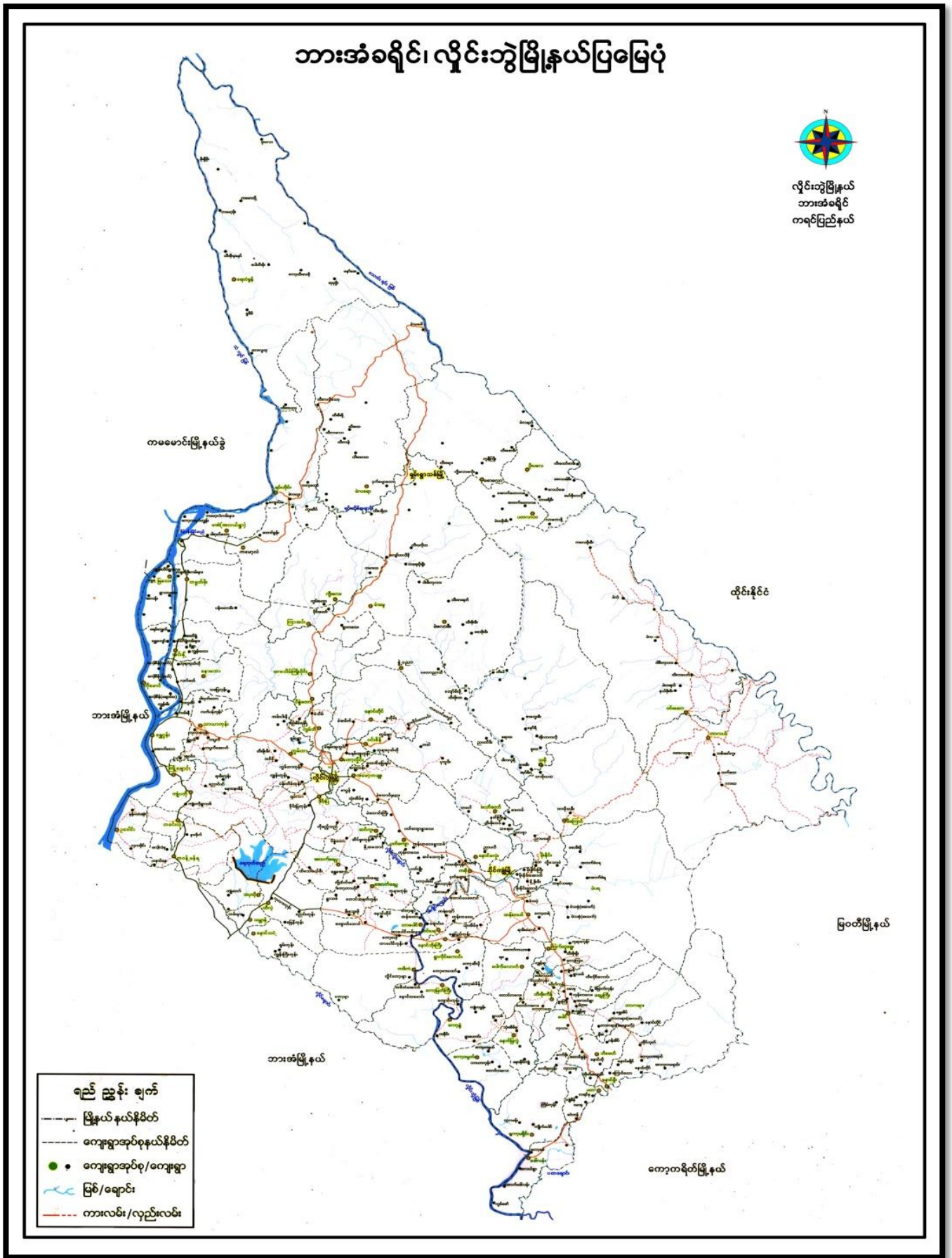

ကျေးရွာဖွံ့ဖြိုးရေးအစီအစဉ် ၊ လူထုဗဟိုပြုစီမံကိန်း

၂။ ကျေးရွာမြေပုံ (တည်နေရာ)

ကျေးရွာဖွံ့ဖြိုးရေးအစီအစဉ် ၊ လူထုဗဟိုပြုစီမံကိန်း

စာမျက်နှာ -(2)

၃။ အုပ်စုတွင်ပါဝင်သော ကျေးရွာများစာရင်း

- ၁။ အင်ကြင်းမြိုင်
- ၂။ မာလာမြိုင်
- ၃။ မိုးအေးမြိုင်
- ၄။ မိုးဆန်းမြိုင်
- ၅။ ပိတောက်မြိုင်
- ၆။ ပွင့်ဖြိုးမြိုင်
- ၇။ ပြည်သာယာမြိုင်
- ၈။ ရွှေဝါမြိုင်
- ၉။ သဇင်မြိုင်
- ၁၀။ သစာမြိုင်
- ၁၁။ ဇီဝါမြိုင်
- ၁၂။ မာလာယုမြိုင်
- ၁၃။ ချမ်းသာမြိုင်
- ၁၄။ ဆွေချမ်းရိပ်မြိုင်

ကျေးရွာဖွံ့ဖြိုးရေးအစီအစဉ် ၊ လူထုဗဟိုပြုစီမံကိန်း

၄။ ကျေးရွာအခြေခံအချက်အလက်များ (ကျေးရွာသမိုင်းကြောင်း)

၄။ ကျေးရွာသမိုင်းကြောင်း

ကျေးဇူးတော်ရှင် မူလမြိုင်ကြီးငူ ဆရာတော်ဘုရားကြီး ဘန္ဓနသုဇန ဦးဆောင်လမ်းညွှန်မှုကို အကြောင်းပြု၍ ကမမောင်း၊ အုန်းတော အရှေ့ဘက် သံလွင်မြစ်ကမ်းတစ်နေရာတွင် တောကြီးတစ်နေရာ ယခင်ကရှိခဲ့ဘူးပါ သည်။ ၎င်းတောကြီးသည် ယခုအခေါ် မြိုင်ကြီးငူပင် ဖြစ်။

မြိုင်ကြီးငူသည် ယခင်လူသွားလာရာပေးပါးသော ဧဒာဖြစ်၍ အလွန်တရာမှ ထိန်လန့်ကြောက်ရွံ့သဖွယ်ဖြစ် သော တောကြီးတစ်နေရာပင် ဖြစ်ပေသည်။ ၁၆၆၅- ရုနစ်တွင် ထိုင်းနိုင်ငံ ဒုက္ခသည်စခန်းမှ ကရင်လူမျိုးနှင့် အခြားတိုင်းရင်းသားများအား မြိုင်ကြီးငူဆရာတော်ဘုရား၏ သြဝါဒကို ခံယူ၍ ပြည်တော်ဝင် အဖြစ် မြိုင်ကြီးငူသို့ စတင်ပြန်လာခဲ့ပါသည်။

ထို့မှတစ်ပါး တိုင်းရင်းသားပေါင်းစုံ စုစည်းနေထိုင်သည့် ဒေသဖြစ်တဲ့အတွက်ကြောင့် စုံနဲ့သာမြိုင် ဆွေဆွေမြို့တော်မြိုင်ကြီးငူ အထူးဒေသ - ဟု မှဲ့ထွင် ခေါ်ဝေါ်ကြလေသည်။ မြိုင်ကြီးငူသည် တောကိုအကြောင်း ပြု၍ မှဲ့ထွင်ခေါ်ဝေါ်နေခြင်းအတွက်ကြောင့် တောပန်းများကို အကြောင်းပြု၍ ဆွေချမ်းရိပ်မြိုင် စသည်ဖြင့် မြိုင်ကြီးငူမြို့တစ်ခုလုံး၏ ရပ်ကွက်ပေါင်းစုံကိုခြုံပြီး မြိုင်ကြီးငူ- ဟုသာ ခေါ်ဝေါ်ကြပေ၏။

၎င်းဆွေချမ်းရိပ်မြိုင် ရပ်ကွက်တွင် အိမ်ခြေ (၉၃) အိမ်၊ လူဦးရေ (၅၉၃) ဦး၊ ကျား (၃၁၂) ဦး၊ မ (၂၈၁) ဦးရှိသည့် အနက် တစ်ချို့အိမ်မှာ အိမ်ထောင်းစုစာရင်း ရပ်ကွက်မှူးထံသို့ မလာအပ်သေးသော အိမ်ခြေများလည်း ရှိသေးသည်။

အသေးစိတ်သိရှိလိုပါက ချယ်ရီမြိုင်ရပ်ကွက် ၊ ဦးသိန်းမြင့်အောင်၊ ဖုန်း- (၀၉၂၅၅၈၁၄၁၁၆) သို့ ဆက်သွယ်မေးမြန်း နိုင်ပါသည်။

မှတ်တမ်းတင်
အေးမေတ္တာ မြိုင်ကြီးငူ

ကျေးရွာဖွံ့ဖြိုးရေးအစီအစဉ် ၊ လူထုပဟိုပြုစီမံကိန်း

၅။ လူထုပူးပေါင်းပါဝင်သော လူမှုဆန်းစစ်ခြင်းနှင့် အကဲဖြတ်ခြင်းလုပ်ငန်းစဉ် အကျဉ်းချုပ်ဇယား

၅။ လူထုပူးပေါင်းပါဝင်သော လူမှုဆန်းစစ်ခြင်းနှင့်အကဲဖြတ်ခြင်းလုပ်ငန်းစဉ် အကျဉ်းချုပ်ဇယား။

စဉ်	အသုံးပြုခဲ့သော PRA tool များ	ဦးတည်အုပ်စုများ	အစည်းအဝေး		အဓိကဆွေးနွေးချက်များ
			ကျား	မ	
၁	ကျေးရွာအရင်းအမြစ် ပြမြေပုံ (Social Map)	ရပ်မိရပ်ဖ၊ ကော်မတီဝင်များ၊ ကျေးရွာလူထုများ အားလုံး	၁၀	၁၀	အခြေခံအဆောက်အအုံများ၊ လမ်းပန်းဆက်သွယ်ရေးအခြေအနေ၊ လယ်ယာမြေများ၊ ကျေးရွာရှိ သဘာဝအရင်းအမြစ်များ။
၂	ရာသီခွင်ပြ ပြက္ခဒိန် (Seasonal Calendar)	ကော်မတီဝင်များ၊ အမျိုးသား၊ အမျိုးသမီး၊ ဆင်းရဲနွမ်းပါးသူများ	၁၀	၁၀	စီးပွားရေး၊ ဝင်ငွေရရှိမှု၊ ပွဲတော်ချိန်၊ ရာသီဥတု၊ ကျန်းမာရေးဆိုင်ရာ၊ ရေရရှိမှု။
၃	ဥစ္စာနေကြွယ်ဝမှုပြဇယား (Wealth Ranking)	အဆင်ပြေ၊ အလယ်အလတ်၊ အဆင်မပြေသော အုပ်စုများ	၉	၁၀	ကျေးရွာလူမှုစီးပွားရေးအခြေအနေကို ခွဲခြားသတ်မှတ်နိုင်ရေးအတွက် အခြေခံစံနှုန်း သတ်ရန် လူထုအားလုံး သဘောတူဆောင်ရွက်ခြင်း။
၄	ကျား၊မ ဝင်ကူအိမ်သုံးသပ်ခြင်း (Cob Web)	ကျေးရွာရှိ အမျိုးသားများနှင့် အမျိုးသမီးများ	၂၉	၃၀	အမျိုးသားနှင့် အမျိုးသမီး အခွင့်အရေးတန်းတူညီမျှမှု နှင့် မရရှိသည့် အကြောင်းအရင်းများကို ဖော်ထုတ်ခြင်း။
၅	အရင်းအမြစ် အသုံးချမှုပုံစံပြဇယား (Assesst Mapping)	ကျေးရွာလူထုအားလုံး	၉	၁၀	ကျေးရွာရှိ သဘာဝအရင်းအမြစ်များ နှင့် လူမှုဆိုင်ရာအရင်း အမြစ်များအား မည်သူက အသုံးပြုပြီး မည်သူက ထိန်းချုပ် ထားရှိခြင်း။
၆	အဖွဲ့အစည်း ချိတ်ဆက်မှုပြ ဇယား (Veen Diagram)	ကျေးရွာအုပ်ချုပ်ရေးအဖွဲ့၊ ကျေးရွာဖွံ့ဖြိုးရေးလုပ်ဆောင် နေသည့်အဖွဲ့၊ ကျေးရွာလူထု	၉	၁၀	ကျေးရွာအတွင်းရှိ အဖွဲ့အစည်းများနှင့် မည်သို့သောလုပ်ငန်း များအတွက် မည်သည့် အဖွဲ့အစည်းများနှင့် ချိတ်ဆက်လုပ်ကိုင် ဆောင်ရွက်မှုရှိခြင်း။
၇	ကျေးရွာအခြေခံ အချက်အလက် (PC 1)	ရပ်ကွက်မှူး၊ အတွင်းရေးမှူး၊ ကျေးရွာလူထုများ၊ လူထုဗဟိုပြုစီမံကိန်း ဝန်ထမ်းများ	၉	၁၀	အိမ်ခြေ၊ လူဦးရေ၊ လူမျိုးဘာသာ စသော လူမျိုးဘာသာ အခြေခံအချက်အလက်များ ဖော်ထုတ်ခြင်း။
၈	အခက်အခဲများ၊ မျှော်မှန်း ချက်များ၊ ကျေးရွာဖွံ့ဖြိုးရေး ဦးစားပေးလုပ်ငန်း များ ဖော်ထုတ်ခြင်း	အမျိုးသား၊ အမျိုးသမီးနှင့် ကျေးရွာလူထုအားလုံး	၉	၁၀	ကျေးရွာတွင်း ရင်ဆိုင်နေရသော အခက်ခဲများ၊ ကျေးရွာလူ ထု၏မျှော်မှန်းချက်များ၊ ကျေးရွာ အတွက် ဦးစားပေးလုပ်ငန်း များဖော်ထုတ်ခြင်း။

ကျေးရွာဖွံ့ဖြိုးရေးအစီအစဉ် ၊ လူထုဗဟိုပြုစီမံကိန်း

၆။ ကျေးရွာဖွံ့ဖြိုးရေးအစီအစဉ်အတွက်အသုံးပြုခဲ့သော PRA tools တစ်ခုချင်းစီအတွက် သုံးသတ်ချက်များ

၁။ ကျေးရွာလူမှုရေးနှင့်အရင်းအမြစ်ပြုမြေပုံ(Social Map)

၆။ ကျေးရွာဖွံ့ဖြိုးရေးအစီအစဉ်အတွက်အသုံးပြုခဲ့သော PRA tools တစ်ခုချင်းစီအတွက်သုံးသတ်ချက်များ။

၁။ ကျေးရွာလူမှုရေးနှင့်အရင်းအမြစ်ပြုမြေပုံ(Social Map)

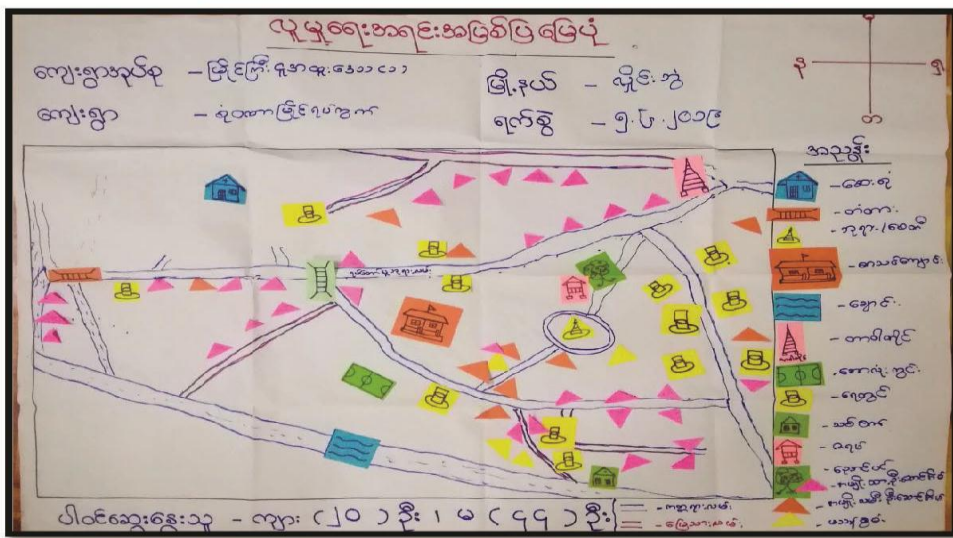

ကျေးရွာလူမှုရေးနှင့်အရင်းအမြစ်ပြုမြေပုံဆန်းစစ်ချက်နှင့်ဆွေးနွေးချက်များ

ကျေးရွာ - ဆွေချမ်းရိပ်မြိုင် ရပ်ကွက်
အုပ်စု - မြိုင်ကြီးငူအထူးဒေသ (၂)
ပူးပေါင်းပါဝင်ဆွေးနွေးသူ - ကျား (၉)၊ မ (၁၀)

- အသက်မွေးဝမ်းကြောင်းအနေဖြင့် လယ်လုပ်ငန်း၊ ရော်ဘာလုပ်ငန်း၊ နွားမွေးမြူရေး၊ သစ်လုပ်ငန်း၊ တပိုင်တိုင် အသေးစား စီးပွားရေးလုပ်ငန်း။
- လမ်းပန်းဆက်သွယ်ရေးအထူးကောင်းမွန်ပါသည်။
- သာသနာ့နယ်မြေဖြစ်၍ အရက်သေစာ သောက်စားခြင်း၊ သားငါးစားသုံးခြင်း၊ ယဉ်ကျေးမှုနှင့် မအပ်စပ်သော ဆင်ယင်ထုံးဖြဲမှုများ ကိုလုံးဝရှောင်ကြဉ်ရခြင်း။
- အဆင်မပြေသောအုပ်စုများ သည် အလွန်နည်းပါသည်။
- လှုပ်စစ်မီးသွယ်တန်းရန် လိုအပ်ခြင်း
- မူလတန်းကျောင်းမှ မူလတန်းကျောင်းသို့ တိုးမြှင့် ပေးခြင်း
- ဆေးခန်း တည်ဆောက်ရန်လိုအပ်ခြင်း
- မူကြိုကျောင်း တည်ဆောက်ရန် လိုအပ်ခြင်း
- ရပ်ကွက်တွင်းလမ်း ပြုပြင်ရန် လိုအပ်ခြင်း

၂။ ရာသီခွင်ပြပြကွဲဒိန်(Seasonal Cleander)

၂။ ရာသီခွင်ပြပြကွဲဒိန်(Seasonal Cleander)

ရာသီခွင်ပြပြကွဲဒိန်

ကျေးရွာ - စုံဝတ္တရပြုပြင်ရက်ကွက် ပူပေါင်းပါဝင်ဆွေးနွေးသူ - ကျား (၁၀) ဦး၊ မ (၄၀) ဦး ဧကရံ - ၅.၆၂၀၅

ရာသီ	တန်ဖူး	တပို့	ဒုတိယ	ပိတောက်	မိခင်	ကျား	မ	အားလုံး	အားလုံး	အားလုံး	အားလုံး	အားလုံး	အားလုံး
ရာသီခွင်													
အေးအူလှေ	-	-	-	-	-	-	-	-	-	-	-	-	-
ပျောက်													
ဝင်ငွေ ဝင်ငွေ	\$	\$	\$	\$	\$	\$	\$	\$	\$	\$	\$	\$	\$
အားလပ်ချိန်													
အားလပ်ချိန်	-	-	-	-	-	-	-	-	-	-	-	-	

ရာသီခွင်ပြပြကွဲဒိန် ဆွေးနွေးခြင်း နှင့် ဆန်းစစ်ခြင်း

ကျေးရွာ - ဆွေးနွေးရန်ရပ်မြိုင် ရပ်ကွက်

အုပ်စု - မြင်းကြီးအထူးဒေသ (၂)

ပူးပေါင်းပါဝင်ဆွေးနွေးသူ ဦးရေ - ကျား (၁၀) ဦး၊ မ (၄၀) ဦး

- နွေရာသီတွင် သောက်သုံးရေ ရှားပါးခြင်း။
- နွေရာသီတွင် ရေအခက်ခဲရှိခြင်း။
- ဝင်ငွေများအနေဖြင့် အသင့်အတင့်ရှိခြင်း။
- အဆင်မပြေသော အုပ်စုများ ဝမ်းရှာအတွက် ဖူလုံမှုရှိခြင်း။
- မိုးရာသီထက် နွေရာသီတွင် ဝင်ငွေ များပြီး အားလပ်မှု အသင့်အတင့်ရှိပါသည်။
- အဆင်မပြေသော အုပ်စုများအနေဖြင့် နွေရာသီတွင် နေ့စားလုပ်ကိုင်သောကြောင့် စီမံကိန်းအကောင် ဖော်ရာတွင် ၎င်းတို့အတွက် အဆင်ပြေခြင်း။
- လယ်ယာလုပ်ငန်းအချို့ လုပ်ကိုင်ကြသဖြင့် ဝင်ငွေအတွက် အဆင်ပြေသည်

ကျေးရွာဖွံ့ဖြိုးရေးအစီအစဉ် ၊ လူထုဗဟိုပြုစီမံကိန်း

၃။ ဥစ္စာနေကြွယ်ဝမှုပြဇယား (Wealth Ranking)

၃။ ဥစ္စာနေကြွယ်ဝမှုပြဇယား (Wealth Ranking)

ဥစ္စာနေ ကြွယ်ဝမှု ပြဇယား

ကျေးရွာ - ကံကော်မြို့နယ်ရပ်ကွက် ရက်စွဲ - ၃-၆-၂၀၁၉

ပူးပေါင်းပါဝင်ဆွေးနွေးသူ ဦးရေ - ကျား ၁၀၁ ဦး ၊ မ ၁၃၁ ဦး

အဆင့်	သတ်မှတ်ချက်	အိမ်ထောင်စုအရေအတွက်	ရာခိုင်နှုန်း
အဆင့်မြင့်ဆုံးအုပ်စု	ကား၊ တိုက်အိမ်၊ ဝပ်ရှော့ရှုံ၊ ဆိုင်ကယ်၊ စက်ဘီး၊ ရာဘာခြံ၊ ခြံခင်း	၅	၉-၂%
အလယ်အလတ်အုပ်စု	ပျဉ်ထောင်အိမ် (သွပ်အိမ်) ၊ နွား	၂၃	၃၃-၂%
အဆင့်မမြင့်ဆုံးအုပ်စု	ဂါးအိမ်၊ နေ့စားအလုပ်လုပ်ကိုင်	၂၆	၃၅-၂%
		၅၄	၁၀၀-၂%

ဥစ္စာနေကြွယ်ဝမှုပြဇယားဆွေးနွေးခြင်းနှင့်ဆန်းစစ်ခြင်း

ကျေးရွာ - ဆွေချမ်းရိပ်မြိုင် ရပ်ကွက် အုပ်စု - မြိုင်ကြီးငူအထူးဒေသ (၂)

ပူးပေါင်းပါဝင်ဆွေးနွေးသူ - ကျား (၉) ဦး ၊ မ (၁၀) ဦး

- ဥစ္စာနေကြွယ်ဝမှု အဆင့်သတ်မှတ်ရာတွင် အဆင်ပြေသောအုပ်စု၊ အလယ်အလတ်အုပ်စု၊ အဆင်မပြေသော အုပ်စုဟူ၍ (၃) အုပ်စု ခွဲခြားထားပါသည်။
- ကျေးရွာအတွင်းရှိ အဆင်ပြေသောအုပ်စုများသည် အိမ်ထောင်စုအနေဖြင့် (၅) စုရှိပြီး ပိုင်ဆိုင်မှုသွင်ပြင်လက္ခဏာများအနေဖြင့် ကား၊ တိုက်အိမ်၊ ဝပ်ရှော့ရှုံ၊ ဆိုင်ကယ်၊ စက်ဘီး၊ ရာဘာခြံ နှင့် ကြံခင်းတို့ကို ပိုင်ဆိုင်ကြခြင်း။
- အလယ်အလတ် အုပ်စုအနေဖြင့် အိမ်ထောင်စု (၂၃) စုရှိပြီး ပျဉ်ထောင်အိမ်(သွပ်အိမ်)၊ နွား၊ ဆိုင်ကယ် ကယ်ရီအလုပ်များဖြင့် အသက်မွေးဝမ်းကြောင်းကြခြင်း။
- အဆင်မပြေသော အုပ်စုများမှာ (၂၆) စုရှိပါသည်။ ပိုင်ဆိုင်မှုများမှာ ဂါးအိမ် နှင့် နေ့စားအလုပ်သမားအလုပ်ကို လုပ်ကိုင်စားသောက်ကြခြင်း။

10

ကျေးရွာဖွံ့ဖြိုးရေးအစီအစဉ် ၊ လူထုဗဟိုပြုစီမံကိန်း

စာမျက်နှာ -(၈)

၄။ ကျား၊မပင့်ကူအိမ်သုံးသပ်ခြင်း(Cob Web)

၄။ ကျား၊မ ပင့်ကူအိမ်သုံးသပ်ခြင်း(Cob Web)

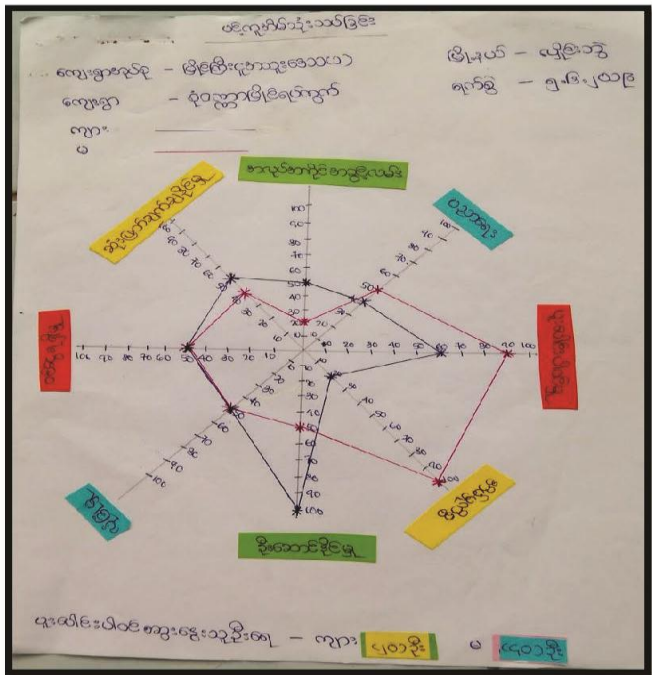

ပင့်ကူအိမ်သုံးသပ်ခြင်း၏ ဆွေးနွေးခြင်းနှင့် ဆန်းစစ်ခြင်း

ကျေးရွာ - ဆွေးနွေးရန်ပုံစံဖြင့် ရပ်ကွက် အုပ်စု - မြိုင်ကြီးငူအထူးဒေသ (၁)
 ပူးပေါင်းပါဝင်ဆွေးနွေးသူ ဦးရေ - ကျား (၂၉) ဦး၊ မ (၃၀) ဦး

- အမျိုးသမီးများအနေဖြင့် အလုပ်အကိုင် အခွင့်အလမ်းတွင် အလွန်အားနည်းသည်။ ကား/ဆိုင်ကယ် ငှားမောင်းခြင်း၊ စက်လှေမောင်းခြင်း၊ ပန်းရံအလုပ်များကို အများအားဖြင့် အမျိုးသား လုပ်ကိုင်ခြင်း။
- အမျိုးသားများ ပိုက်ဆံရှာ ရသောကြောင့် အိမ်ထောင်ဦးစီးအနေဖြင့် လုပ်ရသဖြင့် ဦးဆောင်မှုနှင့် ဆုံးဖြတ်ချက်ချမှု တို့ကို အမျိုးသားများသာ ဆုံးဖြတ်ကြသည်။
- ပူးပေါင်းပါဝင်မှုကို အမျိုးသမီးများက အများအားဖြင့် ပါဝင်ကြသည်။ ဥပမာ- အစည်းအဝေးတက် ရော ရောက်ခြင်း၊ လုပ်အားပေးခြင်း။

ကျေးရွာဖွံ့ဖြိုးရေးအစီအစဉ် ၊ လူထုပဟိုပြုစီမံကိန်း

၅။ အရင်းအမြစ်အသုံးချမှုပုံစံပြဇယား(Asset Mapping)

၅။ အရင်းအမြစ်အသုံးချမှုနှင့် ပိုင်ဆိုင်မှုပုံစံပြဇယား(Asset Mapping)

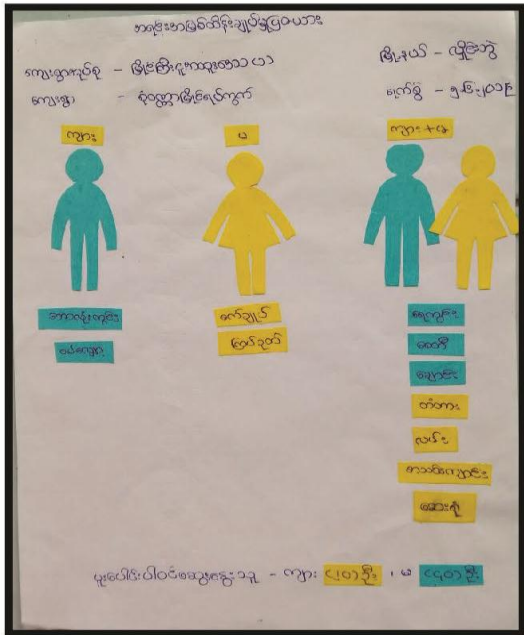
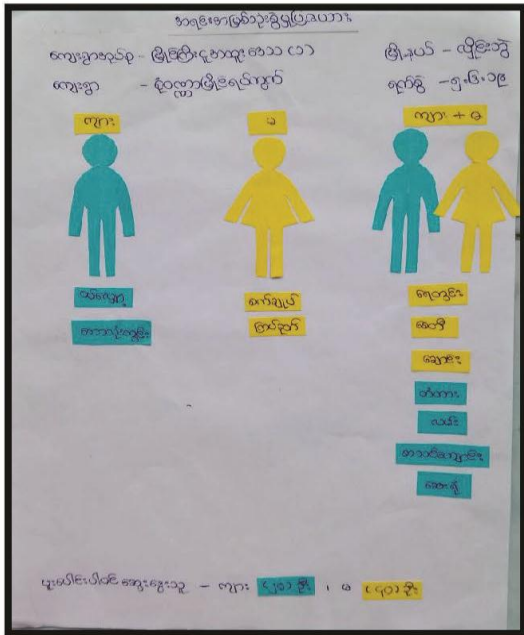

အရင်းအမြစ်အသုံးချမှုပုံစံပြဇယား ဆွေးနွေးခြင်းနှင့်ဆန်းစစ်ခြင်း

ကျေးရွာ- ဆွေးနွေးရန်ပုံစံဖြင့် ရပ်ကွက်

အုပ်စု - မြိုင်ကြီးအထူးဒေသ (၂)

ပူးပေါင်းပါဝင်ဆွေးနွေးသူ ဦးရေ - ကျား (၉) ဦး၊ မ (၁၀) ဦး

- အမျိုးသားများသည် ဘောလုံးကွင်းနှင့် ဝပ်လျော့ လုပ်ငန်းကို အသုံးပြုမှုများပြီး အမျိုးသမီးများက အပ်ချုပ်စက်အပါအဝင် ယက်ကန်းယက်ခြင်း နှင့် အလှအပပစ္စည်းများကိုလည်း အသုံးပြုကြသည်။ ရေတွင်း၊ စေတီ၊ မြစ်၊ ချောင်း၊ တံတား၊ လမ်း၊ စာသင်ကျောင်း၊ ဆေးရုံများကို ကျား၊ မ အသုံးပြုကြသည်။
- ဘောလုံးကွင်း၊ ဝပ်လျော့ လုပ်ငန်းများကို အမျိုးသားများက ထိန်းချုပ်ကြပြီး အပ်ချုပ်စက်၊ ယက်ကန်းများကို အမျိုးသမီးများ ထိန်းချုပ်ကြသည်။ ရေတွင်း၊ စေတီ၊ မြစ်၊ ချောင်း၊ တံတား၊ လမ်း၊ စာသင်ကျောင်း၊ ဆေးရုံများပျက်ဆီးလျှင် ကျား၊ မ အတူတူ ပြုပြင်ပြီး ထိန်းချုပ်ကြသည်။
- အမျိုးသမီးများသည် အစည်းဝေးတွင် ဆန္ဒမဖော်ထုတ်ခြင်း၊ အိမ်တွင်လည်း မဦးဆောင်ခြင်း၊ ဆုံးဖြတ်ချက်မချခြင်း များရှိပါသည်။ ၎င်းကို အမျိုးသားများအနေနှင့် လက်ဝဲခေါ်ယူရန် လိုအပ်ပါ သေးသည်။

ကျေးရွာဖွံ့ဖြိုးရေးအစီအစဉ် ၊ လူထုပဟိုပြုစီမံကိန်း

၆။ အဖွဲ့အစည်းချိတ်ဆက်မှုပြဇယား (Veen Diagram)

၆။ အဖွဲ့အစည်းချိတ်ဆက်မှုပြဇယား (Veen Diagram)

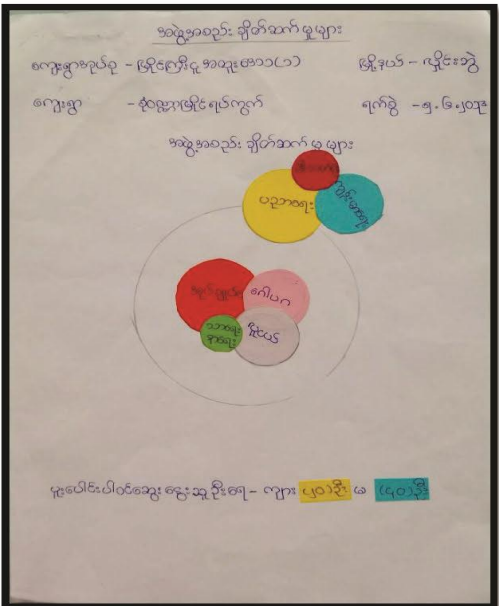
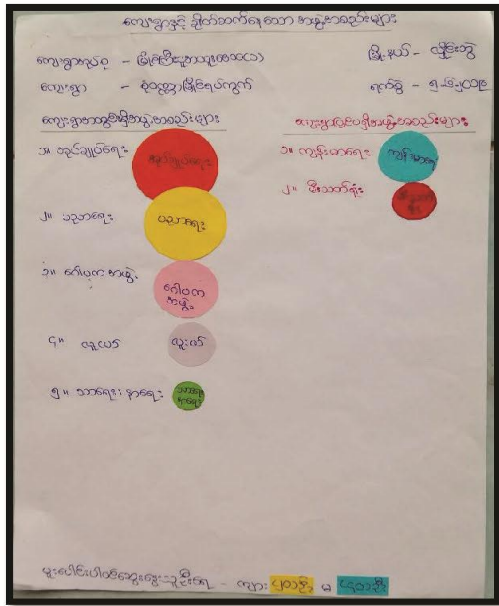

အရင်းအမြစ်အသုံးပြုမှုပုံစံပြဇယား ဆွေးနွေးခြင်းနှင့်ဆန်းစစ်ခြင်း

ကျေးရွာ- ဆွေးနွေးရန်ပြင် ရပ်ကွက် အုပ်စု - မြိုင်ကြီးအထူးဒေသ (၂)
 ပူးပေါင်းပါဝင်ဆွေးနွေးသူ ဦးရေ - ကျား (၂၀) ဦး၊ မ (၄၀) ဦး

- ကျေးရွာအတွင်းရှိ အဖွဲ့အစည်းများမှာ အုပ်ချုပ်ရေးအဖွဲ့၊ ပညာရေး၊ ဂေါပကအဖွဲ့၊ လူငယ်အဖွဲ့၊ သာရေးနာရေးအဖွဲ့ဟူ၍ ရှိပါသည်။ အုပ်ချုပ်ရေးအဖွဲ့သည် ကျေးရွာ တွင် လာရောသော ပြင်ပ ပြင်ပအဖွဲ့အစည်းများနှင့် ရပ်ကွက်တွင်း ဖွံ့ဖြိုးရေးအဖွဲ့အစည်းများကို အဓိက ဦးဆောင်လုပ်သည်။
- ဂေါပကအဖွဲ့နှင့် သာရေးနာရေးအဖွဲ့တို့ ၎င်းတို့၏ တာဝန်နှင့် အညီ ရပ်ကွက်တွင်းရှိ ကျင်းပပြုလုပ် သော သော အစည်းအဝေးများတွင် ပူးပေါင်းပါဝင်မှုကို တွေ့ရတတ်သည်။
- ကျေးရွာပြင်ပရှိ အဖွဲ့အစည်းများမှာ ကျန်းမာရေးအဖွဲ့နှင့် မီးသတ်တပ်ဖွဲ့များဖြစ်သည်။ ကျန်းမာရေး မီးသတ်တပ်ဖွဲ့သည် မီးလောင်မှုဖြစ်မှသာ တွေ့ရတတ်ပါသည်။
- ကျေးရွာအတွင်းရှိ လျှပ်စစ်ကော်မတီ၊ မိခင်နှင့် ကလေးစောင့်ရှောက်ရေးအဖွဲ့များ ထားရှိရန် လိုအပ်ပါသည်။

ကျေးရွာဖွံ့ဖြိုးရေးအစီအစဉ် ၊ လူထုပဟိုပြုစီမံကိန်း

၇။ ကော်မတီဝင်များရွေးချယ်ခြင်းနှင့် ကျေးရွာဖွံ့ဖြိုးရေးအစီအစဉ် ဆောင်ရွက်မှုမှတ်တမ်း

အဖွဲ့အစည်းအဖွဲ့အစည်း
 ပြည်ထောင်စုအဖွဲ့အစည်း
 ကျေးရွာစီမံခန့်ခွဲမှုအဖွဲ့ဝင်များ ၂၀၂၀ ဒုတိယပွဲစက်ဝန်း

စဉ်	အမည်	ရာထူး/တာဝန်	ဖုန်းနံပါတ်
1	ဒေါ်ပန်းနုကြည်	ဝေဟနဥပဒေရေးရာ	
2	ဦးစာသန်း	ဝေဟနဥပဒေရေးရာ	၀၉၄၀၁၀၇၁၁၂၀
3	ဦးစိုးစိန်စိန်	ဝေဟနဥပဒေရေးရာ	
4	ဒေါ်စိန်စိန်	ဝေဟနဥပဒေရေးရာ	၀၉၄၄၇၅၆၅၆၅
5	ဦးမြင့်စိန်	ဝေဟနဥပဒေရေးရာ	
6	ဒေါ်အိမ်	ဝေဟနဥပဒေရေးရာ	၀၉၂၆၇၇၁၅၇၇၂
7	ဒေါ်စိန်စိန်ကြည်	ဝေဟနဥပဒေရေးရာ	၀၉၄၄၀၃၈၉၃၃၀
8	ဦးကာမိုးလှိုင်	ဝေဟနဥပဒေရေးရာ	
9	ဦးစိန်စိန်မြင့်	ဝေဟနဥပဒေရေးရာ	၀၉၂၅၅၈၁၄၁၁၆
10	ဒေါ်အိမ်စိန်	ဝေဟနဥပဒေရေးရာ	
11	ဦးမေတ္တာ	ဝေဟနဥပဒေရေးရာ	
12	ဦးမြင့်စိန်	ဝေဟနဥပဒေရေးရာ	
13	ဒေါ်စိန်စိန်လှိုင်	ဝေဟနဥပဒေရေးရာ	
1	ဦးစိန်စိန်မြင့်	ဝေဟနဥပဒေရေးရာ	၀၉၂၅၅၈၁၄၁၁၆
2	ဒေါ်အိမ်စိန်	ဝေဟနဥပဒေရေးရာ	၀၉၇၇၁၅၇၇၄၅၇
3	ဒေါ်အိမ်စိန်	ဝေဟနဥပဒေရေးရာ	၀၉၄၅၇၉၀၄၂၂၁

အစုအဝေး = ၅၃
 (က) ၃၁၄ + (ခ) ၂၈၅ = ၅၉၉

ကျေးရွာဖွံ့ဖြိုးရေးအစီအစဉ် ၊ လူထုပဟိုပြုစီမံကိန်း

၁၁။ ကျေးရွာဖွံ့ဖြိုးရေးအစီအစဉ်ရေးဆွဲခြင်း လုပ်ရှားမှုပုံရိပ်များ

လူထုစည်းရုံးရေးမှူးမှ စီမံကိန်းအကြောင်း ရှင်းပြခြင်း



ကော်မတီ ရွေးချယ်ခြင်း

အခက်အခဲများအား ဖော်ထုတ်ခြင်း (အမျိုးသမီး)



ကျေးရွာဖွံ့ဖြိုးရေးအစီအစဉ် ၊ လူထုဗဟိုပြုစီမံကိန်း

အဖွဲ့လိုက် PRA tools ရေးဆွဲခြင်း



အဖွဲ့လိုက် PRA tools ရေးဆွဲခြင်း



အဖွဲ့လိုက် PRA tools ရေးဆွဲခြင်း



အဖွဲ့လိုက် PRA tools ရေးဆွဲခြင်း



ကျေးရွာဖွံ့ဖြိုးရေးအစီအစဉ် ၊ လူထုဗဟိုပြုစီမံကိန်း

၈။ကျေးရွာအချက်အလက်များ(PC 1)

ပုံစံ - ၈ - ၁ ကျေးရွာအခြေခံအချက်အလက်များ (Form PC 1)

လယ်ဥယျာဉ်များ၊ကျေးရွာတစ်ရွာသို့ ပထမဆုံးမိတ်ဆက်ရေးသွားရောက်သောအခါလူထုစည်းရုံးရေးမှူးသည် ကျေးရွာခေါင်းဆောင်များအားကျေးရွာအချက်အလက်များကိုမေတ္တာရပ်ခံ၍တောင်းခံရသည်။ဤအချက်အလက်များကိုစီမံကိန်းမိတ်ဆက်အစည်းဝေးမတိုင်မီတောင်းခံရမည်။စီမံကိန်းမိတ်ဆက်အစည်းဝေးတွင် လူထုစည်းရုံးရေးမှူးသည် ဤအချက်အလက်များအား စစ်ဆေးပြီးမှန်ကန်အောင်ပြုလုပ်ရမည်။ ပြီးနောက်တွင် လူထုစည်းရုံးရေးမှူးမှ သတင်းအချက်အလက်ထံသို့ Tablets မှ တဆင့် ဖြည့်သွင်းရမည်။

ကျေးရွာခေါင်းဆောင် အမည် ဒီးသိဒ္ဓါမြစွာမောင်	ကျေးရွာခေါင်းဆောင်၏ ဖုန်းနံပါတ် ၀၂ ၇၅၅၈၂၅၁၁၆	လူထုစည်းရုံးရေးမှူး၏အမည် ကျော်အထွေး
ပြည်နယ်၊တိုင်းဒေသကြီး ဗဟို	မြို့နယ် ဇွဲမြေ	ကျေးရွာအုပ်စု မြို့ကြီးကျေးရွာအုပ်စု
		ကျေးရွာ ကျေးရွာခေါင်းဆောင်

က။ လူဦးရေ

လူမျိုးစု	အိမ်ထောင်စုအရေအတွက်	ကိုးကွယ်သည့်ဘာသာ	အိမ်ထောင်စုအရေအတွက်
လူမျိုးစု (၁) ဗမာ	၇၃	ဘာသာ(၁) ဗုဒ္ဓ	၇၃
လူမျိုးစု (၂) -----		ဘာသာ(၂) -----	
လူမျိုးစု (၃) -----		ဘာသာ(၃) -----	
လူမျိုးစုရော -----		ဘာသာရော -----	
အခြား		၊	
	အရေအတွက်		
စွမ်းသူများ	၄		
သက်ကြီးရွယ်အိုများ (၆၀ နှစ် နှင့် အထက်)	၂၅		
စစ်ဘေးရှောင်			

ကျေးရွာဖွံ့ဖြိုးရေးအစီအစဉ် ၊ လူထုဗဟိုပြုစီမံကိန်း

	အမျိုးသား(အရေအတွက်)	အမျိုးသမီး(အရေအတွက်)	စုစုပေါင်းအရေအတွက်
စဉ်းစာ			
လူမျိုးစု (၁) မြန်မာ	314	285	599
လူမျိုးစု (၂)-----			
လူမျိုးစု (၃)-----			
အခြား			
အိမ်ထောင်စဉ်းစာ	78	15	93

(၉) အခြေခံအဆောက်အအုံ အသုံးအဆောင်များ

စာသင်ကျောင်း	အမှတ် ခြံမိ	ကျွန်းမာရေး	အမှတ် ခြံမိ	ဘာသာရေးအဆောက် အအုံများ	အမှတ် ခြံမိ
အသက်စားကျောင်း	<input type="checkbox"/>	ဆေးရုံ	<input type="checkbox"/>	ဗေဟီ	<input checked="" type="checkbox"/>
အလယ်တန်းကျောင်း	<input type="checkbox"/>	ကျွန်းမာရေးဌာန	<input type="checkbox"/>	ဘုန်းကြီးကျောင်း	<input checked="" type="checkbox"/>
ပထမတန်းကျောင်း	<input checked="" type="checkbox"/>	ကျွန်းမာရေးဌာနခွဲ	<input type="checkbox"/>	ဟိန္ဒူဘုရားကျောင်း	<input type="checkbox"/>
ပျက်ကျောင်း	<input type="checkbox"/>	ဆေးပေးခန်း	<input type="checkbox"/>	ရေစိမ့်ယာန်ကျောင်း	<input type="checkbox"/>
အခြား	<input type="checkbox"/>	အခြား	<input type="checkbox"/>	ဗလီ	<input type="checkbox"/>
				အခြား	<input type="checkbox"/>
မှတ်ချက်		မှတ်ချက်		မှတ်ချက်	

ကျေးရွာဖွံ့ဖြိုးရေးအစီအစဉ် ၊ လူထုဗဟိုပြုစီမံကိန်း

ကျွမ်းကျင်သူများမှတ်တမ်း (ကျေးရွာတွင်နေထိုင်သော သို့မဟုတ် တခြားရွာမှလာရောက်သောကျွမ်းကျင်သူများ)

(ခ) စာသင်ကျောင်း		(၂) ကျန်းမာရေး			(၃) လက်မှုပညာရှင်			
ရွာတွင်နေထိုင်သူ	အခြားရွာမှလာသူ		ရွာတွင်နေထိုင်သူ	အခြားရွာမှလာသူ		ရွာတွင်နေထိုင်သူ	အခြားရွာမှလာသူ	
လတန်းပြဆရာ/မ	<input checked="" type="checkbox"/>	<input checked="" type="checkbox"/>	ဆရာဝန်	<input type="checkbox"/>	<input type="checkbox"/>	လက်သမား	<input checked="" type="checkbox"/>	<input type="checkbox"/>
ပထက်တန်းမြဲဆရာ/မ	<input type="checkbox"/>	<input type="checkbox"/>	လက်ထောက်ကျန်းမာရေးပျိုး	<input type="checkbox"/>	<input checked="" type="checkbox"/>	ပန်းရံ	<input type="checkbox"/>	<input type="checkbox"/>
လယ်တန်းပြဆရာ/မ	<input type="checkbox"/>	<input type="checkbox"/>	အမျိုးသမီးကျန်းမာရေးဆရာမ	<input type="checkbox"/>	<input type="checkbox"/>	လျှပ်စစ်ကျွမ်းကျင်၊ စီးသမား	<input type="checkbox"/>	<input type="checkbox"/>
ကျွဲဆရာ/မ	<input type="checkbox"/>	<input type="checkbox"/>	သားဖွားဆရာမ	<input type="checkbox"/>	<input type="checkbox"/>	ရေရိုက်သွယ်သူ	<input type="checkbox"/>	<input type="checkbox"/>
ခြား	<input type="checkbox"/>	<input type="checkbox"/>	ပြည်သူ့ကျန်းမာရေးလုပ်သား	<input checked="" type="checkbox"/>	<input type="checkbox"/>	မက်မြင်ဆရာ	<input type="checkbox"/>	<input type="checkbox"/>
မှတ်				မှတ်ချက်				

(ဃ) ကျေးရွာသို့ ရောက်ရှိနိုင်သည့်လမ်းအခြေအနေ / ကျေးရွာတစ်ရွာသို့ ငှင်းဖိကျေးရွာအုပ်စုနှင့် ဆက်သွယ်ထားသောလမ်းအခြေအနေ (အောက်ပါတို့ကိုဝိုင်းပါ)

- ကျောက်ကြမ်းလမ်း: ကတ္တရာလမ်း ကွန်ကရစ်လမ်း: မော်တော်ဆိုင်ကယ်လမ်း:
- ကျောက်ခင်းလမ်း: မြေသားလမ်း လူသွားလမ်း: အခြား: _____

(င) ကျေးရွာဖွံ့ဖြိုးမှုစီမံချက် ဝိုင်းပါ

(၁) လူထုထုတ်ပြန်စီမံကိန်းမစတင်မီ ဤကျေးရွာတွင်ကျေးရွာဖွံ့ဖြိုးမှုစီမံချက်ရှိခဲ့ပါသလား? ရှိပါသည်/မရှိပါ/မသိပါ

(၂) ရှိခဲ့ပါလျှင် ဤစီမံချက်ကို မည်သည့် မှုနှစ်တွင်ပြင်ဆင်ခဲ့ပါသနည်း? နှစ်-----/မသိပါ

(၃) ဤစီမံချက်ကို မြို့နယ်မှအတည်ပြုခဲ့ပါသလား? ပြုခဲ့ပါသည်/မပြုခဲ့ပါ /မသိပါ

ကျေးရွာဖွံ့ဖြိုးရေးအစီအစဉ် ၊ လူထုထုတ်ပြန်စီမံကိန်း

အကျဉ်းချုပ်

(၁) ဤကျေးရွာ၏ ဗဟိုပုဂ္ဂိုလ်များက အကျဉ်းချုပ်အဖွဲ့အစည်းကို ဖွဲ့စည်းပေးနိုင်မည်ဟု ကျေးဇူးတင်သနားပါသလား? နိုင်ငံရေး/မတိပေါ

(၂) ဤကျေးရွာမှ ပုဂ္ဂိုလ်များက အကျဉ်းချုပ်အဖွဲ့အစည်းကို ဖွဲ့စည်းပေးနိုင်မည်ဟု ကျေးဇူးတင်သနားပါသလား?

ကြောက်သွေ့ရာသီတွင် ကြားရန် ----- ထောက်လှမ်း/မော်တော်ဆိုင်ကယ်/မြေလျှင်/လား/မော်တော်ဘုတ်/

အခြား -----

ရိုးရာသီတွင် ကြားရန် ----- ထောက်လှမ်း/မော်တော်ဆိုင်ကယ်/မြေလျှင်/လား/မော်တော်ဘုတ်/

အခြား -----

(ဆ) ယင်းကိစ္စကို ဆောင်ရွက်ပေးသော အဖွဲ့အစည်းများ

ဤကျေးရွာတွင် ရေကြီးခြင်းကို သိရှိသည့် အဖွဲ့အစည်းများကို ဖော်ပြပါ။

မရှိပါ ရှိပါသည် ရှိလျှင် ဖော်ပြပါ -----

(ဇ) ကျေးရွာတွင် ဖွဲ့စည်းထားသော အဖွဲ့အစည်းများ

လူထုဗဟိုပြုစီမံကိန်းမဟုတ်ဘဲ ဤကျေးရွာတွင် ကျေးရွာဖွံ့ဖြိုးရေးအဖွဲ့အစည်း အဖွဲ့အစည်းများကို ဖော်ပြပါ။

(၁) ကျေးရွာဖွံ့ဖြိုးရေးအဖွဲ့

(၂) -----

(ဈ) အထွေထွေအုပ်ချုပ်ရေး ဦးစီးဌာန (GAD) မှ မှတ်တမ်းတင်ထားခြင်း

ကျေးရွာသည် အထွေထွေအုပ်ချုပ်ရေး ဦးစီးဌာန (GAD) မှ မှတ်တမ်းတင်ထားမှု ရှိပါသလား။

ရှိပါသည်

ကျေးရွာပေါင်းစေတင်

အမည် မြို့မသိန်းမြင့်စောင့်

လက်မှတ် မေ. ၅. ၃. ၆. ၂၀၂၀

လူထုဗဟိုပြုစီမံကိန်း

အမည် ကျေးရွာ

လက်မှတ် မေ. ၅. ၃. ၆. ၂၀၂၀

ကျေးရွာဖွံ့ဖြိုးရေးအစီအစဉ် ၊ လူထုဗဟိုပြုစီမံကိန်း

ဥပဒေရေးရာဌာန - စီမံကိန်းစက်ဝန်းအချိန်ဇယား (PC 2)

ပုံစံ - ၈-၂ - စီမံကိန်းစက်ဝန်းအချိန်ဇယား (PC 2)

လမ်းညွှန်ချက်။ သက်ဆိုင်ရာလူထုစည်းရုံးရေးမှူး၊ လက်ထောက်နည်းပညာမှူးများမှ စီမံကိန်းစက်ဝန်းအဆင့်တစ်ခုစီဖြင့် စီမံကိန်းကော်မရှာနှင့် ကျေးရွာအုပ်စုအတွက် ဤပုံစံကိုဖြည့်သွင်းရမည်။

စည်းရုံးရေးမှူး/လက်ထောက်နည်းပညာရေးမှူးဝန်ထမ်း အမည် - ကျေးရွာ

နေ့စွဲ ၁၆.၀၆.၂၀၂၀ စက်ဝန်းအားအမှတ်ခြစ်ပါ စက်ဝန်း(၁) စက်ဝန်း(၂) စက်ဝန်း(၃) စက်ဝန်း(၄)

ပြည်နယ်/တိုင်း မန္တလေး မြို့နယ် ကျေးရွာ ကျေးရွာအုပ်စု ကျေးရွာ ကျေးရွာ

စီမံကိန်းဆောင်ရွက်မှုအဆင့်များ	နေ့စွဲ		စည်းအဝေးတွင်တက်ရောက်သူအရေအတွက်						
	စတင်သည့်နေ့	ပြီးဆုံးသည့်နေ့	အမျိုးသား	အမျိုးသမီး	အိမ်ထောင်စု	လူမျိုးစုတက်ရောက်သူ အရေအတွက် နှင့် လူမျိုးစုအမည်	အိမ်ထောင်စုပေါင်း	အိမ်ထောင်စု %	
၁။ ကျေးရွာစီမံကိန်း စီမံဆက်ခံစည်းအဝေး	၁၆.၀၆.၂၀၂၀	၁၆.၀၆.၂၀၂၀	၁၀	၅၅	၅၅	၅၅ ၁၅၆	၅၅	၁၀၀%	
၂။ ကျေးရွာဖွံ့ဖြိုးရေး စီမံချက်ရေးဆွဲခြင်း အစည်းအဝေး	၁၆.၀၆.၂၀၂၀	၁၆.၀၆.၂၀၂၀	၁၀	၅၅	၅၅	၅၅ ၁၅၆	၅၅	၁၀၀%	
၃။ ကျေးရွာအုပ်စု လုပ်ငန်းဆုံးဖြတ်ချက်ချသည့်အစည်းအဝေး									
၄။ မြို့နယ်အဆင့်စီမံကိန်းရေးဆွဲရေးနှင့် အကောင်အထည်ဖော်ရေးကော်မတီ၏ စီမံကိန်း သုံးသပ်မှုအစည်းအဝေး			လုံ	၀	၀	၀			

ကျေးရွာဖွံ့ဖြိုးရေးအစီအစဉ် ၊ လူထုဗဟိုပြုစီမံကိန်း

၁၀။ကျေးရွာဖွံ့ဖြိုးရေးဦးစားပေးအစီအစဉ် (PC 3)

ပုံစံ - ၈-၃ ကျေးရွာဖွံ့ဖြိုးရေး ဦးစားပေးအစီအစဉ် (Form PC 3)

လယ်ညွှန်ချက်၊ အထွေထွေ(၃)ကျေးရွာမှန်းချက်အစည်းအဝေးပြီးဆုံးသောအခါ ကျေးရွာပီမံကိန်း အထောက်အကူပြု ကော်မတီသည် လူထုဝန်းရုံးများအကူအညီဖြင့် ဤပုံစံကိုပြည့်စုံအောင် ဖြည့်သွင်းရမည်။	
လူထုဝန်းရုံးများ/ဝန်ထမ်း အမည် ရိုးလင်းရွာ	
နေ့စွဲ ၂၀.၆.၂၀၁၉	စက်ဝန်းအား အမှတ်ခြစ်ပါ (✓) စက်ဝန်း(၁) <input type="checkbox"/> စက်ဝန်း(၂) <input type="checkbox"/> စက်ဝန်း(၃) <input type="checkbox"/> စက်ဝန်း(၄)
ပြည်နယ်/တိုင်း ကရင်	မြို့နယ် လှိုင်ဘွဲ့
ကျေးရွာအုပ်စု ရွှေကြီးငူဇာတုအစ	ကျေးရွာ ရွေးချယ်ရိပ်ခြံစိုရက်ကွက်

က။ အခက်အခဲအတားအဆီးများအားဆွေးနွေးခြင်း - ယခုလက်ရှိအခြေအနေတွင်ကျေးရွာဖွံ့ဖြိုးတိုးတက်ရေးအတွက် အခက်အခဲအတားအဆီးများသည် မည်သည့်အရာဖြစ်ပါသနည်း။ (အမျိုးသား/သမီး အနည်းဆုံးအခက်အခဲ ၅ ခုစီဖော်ပြပါ)

အုပ်စုဖွဲ့ဆွေးနွေးမှုများမှ တင်ပြသောအခက်အခဲအတားအဆီးများ	
ရပ်ကွက်တွင်းလမ်း ဖြိုဖျက်/ဖိတ်ကြီးမရှိ၍ ကားပန်းက ကျား မပါဘဲကျား+ မ	
များစွာကျက်ရာတွင် စာသင်စာခဲ ရှိခြင်း။	<input type="checkbox"/> ကျား <input type="checkbox"/> မကျား+ မ
ရပ်ကွက်တွင်းလမ်းရှိ ဆေးရုံအထိရောက် မရဘဲ များသောအားဖြင့် သွားလာရာတွင်ကဆင်မဖြေခြင်း။	<input type="checkbox"/> ကျား <input type="checkbox"/> မကျား+ မ
ဆရာ၊ ဆရာမ အတင်မရှိ၍ ငြိမ်ဆရာ၊ ဆရာမ များကလေးများအတွက်နေရာမရဘဲ ရှိခြင်း။	<input type="checkbox"/> ကျား <input type="checkbox"/> မကျား+ မ
ကျောင်းခြံဆင်းရိုးမရှိ၍ စာသင်ကျောင်းပတ်ဝန်းကျင်သန့်ရှင်းမှု မရှိခြင်း။	<input type="checkbox"/> ကျား <input type="checkbox"/> မကျား+ မ
ရပ်ကွက်တွင်း နေရာကျောင်း မရှိ၍ ကလေးများ ကျောင်းသွားလာရာတွင် လေးလွန်းခြင်း။	<input type="checkbox"/> ကျား <input type="checkbox"/> မကျား+ မ

ခ။ မျက်မှန်းခြင်း နောင်လာမည့် (၅) နှစ် အတွင်း ကျေးရွာဖွံ့ဖြိုးရေး မျှော်မှန်းလျာထားချက်များအား တင်ပြပါ။

အုပ်စုဖွဲ့ဆွေးနွေးမှုများမှ တင်ပြသောအခက်အခဲအတားအဆီးများ	
ရပ်ကွက်တွင်းတွင် လျှပ်စစ်ဓါတ် များ ရရှိလာစေရန်။	<input type="checkbox"/> ကျား <input type="checkbox"/> မကျား+ မ
ရပ်ကွက်တွင်းလမ်း များကောင်းမွန်လာစေရန်။	<input type="checkbox"/> ကျား <input type="checkbox"/> မကျား+ မ
ဆရာ၊ ဆရာမ စာသင်ရရှိလာစေရန်။	<input type="checkbox"/> ကျား <input type="checkbox"/> မကျား+ မ
ကျောင်းခြံဆင်းရိုးအပတ်ပတ်တွင်း ရရှိလာစေရန်။	<input type="checkbox"/> ကျား <input type="checkbox"/> မကျား+ မ
ရပ်ကွက်တွင်း နေရာကျောင်းရရှိလာစေရန်။	<input type="checkbox"/> ကျား <input type="checkbox"/> မကျား+ မ

ကျေးရွာဖွံ့ဖြိုးရေးအစီအစဉ် ၊ လူထုပဟိုပြုပီမံကိန်း

ကဏ္ဍ ၁ စာကား စာအိုးများ စာား ဆွေးနွေးခြင်း။

ရင်ကွက်တွင်း ဆေးပေးခန်း မရှိ၍ ဆေးရုံကြီးတွင် ထွားရောက် ကုသရသဖြင့် ကုန်ကျစရိတ် များ ခြင်း။	<input type="checkbox"/> ကျား <input type="checkbox"/> မ <input checked="" type="checkbox"/> ကျား + မ
ဓွေရာသီတွင် အရမ်းခြောက်၍ စာကားသုံးရေ လုံလောက်မှု မရှိခြင်း။	<input checked="" type="checkbox"/> ကျား <input type="checkbox"/> မ <input type="checkbox"/> ကျား + မ
စိုက်ပျိုးရေးတွင် မြေဩဇာမဝသင့်သဖြင့် ပါးစာထွက်နှုန်း လျော့ခြင်း။	<input checked="" type="checkbox"/> ကျား <input type="checkbox"/> မ <input type="checkbox"/> ကျား + မ

(၁) မျှော်မှန်းခြင်း။

ရင်ကွက်တွင်း ဆေးပေးခန်း ရရှိလာစေရန်။	<input type="checkbox"/> ကျား <input type="checkbox"/> မ <input checked="" type="checkbox"/> ကျား + မ
ဓွေရာသီစာချိန်တွင် စာကားသုံးရေ ဖူလုံမှု ရရှိစေရန်။	<input checked="" type="checkbox"/> ကျား <input type="checkbox"/> မ <input type="checkbox"/> ကျား + မ
စိုက်ပျိုးရေးတွင် မြေဩဇာရရှိပြီး ပါးစာထွက်နှုန်း တိုးလာ စေရန်။	<input checked="" type="checkbox"/> ကျား <input type="checkbox"/> မ <input type="checkbox"/> ကျား + မ

ကျေးရွာဖွံ့ဖြိုးရေးအစီအစဉ် ၊ လူထုဗဟိုပြုစီမံကိန်း

အဆိုပြုစီမံကိန်းအတွက် အကျုံးဝင်သော ဦးစားပေး ဖွဲ့စည်းပုံအောက်မှ လုပ်ငန်း

၆	အစီအစဉ်: +၈၅၈၆+ ဖွဲ့စည်း အိမ် + ဖွဲ့စည်း	m	၈၅	-	၃၅	-	၃၅
---	---	---	----	---	----	---	----

ကျေးရွာဖွံ့ဖြိုးရေးအစီအစဉ် ၊ လူထုဗဟိုပြုစီမံကိန်း

၈။ လူထုစီမံကိန်း၏ လာမည့် (၄)နှစ်အတွက် အကျုံးဝင်သော ဦးစားပေး ဖွံ့ဖြိုးတိုးတက်မှု လုပ်ငန်း အစီအစဉ်များအားဖော်ပြပါ။

ဦးစားပေး အဆင့် သတ်မှတ်ချက်	ကျေးရွာအတွက် ဦးစားပေး ဖွံ့ဖြိုးတိုးတက်မှု လုပ်ငန်းစဉ်များ	အဆိုပြုသူ (အမျိုးသားများ/ အမျိုးသမီးများ/ အမျိုးသား+ အမျိုးသမီး)	အခန်းကဏ္ဍ	ခန့်မှန်း ကုန်ကျ ဝန်ရိတ်	အကျိုးခံစားခွင့်ရှိသူခန့်မှန်းခြေအရေအတွက်		
					ကျား	မ	ပေါင်း
၁	မီးအိမ်၊ မီးကြိုအိမ်၊ နေအိမ်၊ ခြံခြံစိုက်ပျိုးရေး	က + မ	လူမှုဝင်ရောက်မှု	၄၉၂၀၀၀၀၀	၃၁၂	၂၈၁	၅၉၃
၂	ရယ်ကွက်ထုတ်လုပ်ရေး၊ လမ်းဆေးခြင်း၊ ရေပေးစနစ်၊ ရေကောင်းခြင်း၊ ရေပေးစနစ်၊ ရေပေးစနစ်	က + မ	လမ်း	၁၄၂၄၈၀၀၀၀	၃၁၂	၂၈၁	၅၉၃
၃	ကျေးရွာခြံစိုက်ပျိုးရေး၊ ရေပေးစနစ်၊ ရေပေးစနစ်	က + မ	စားနား	၁၄,၇၀၀,၀၀၀	၃၁၂	၂၈၁	၅၉၃
၄	ကျေးရွာအထောက်အကူပြုစီမံကိန်း	က + မ	ကျေးရွာ	၁၆၂၀၀၀၀	၃၁၂	၂၈၁	၅၉၃
၅	ရယ်ကွက်ထုတ်လုပ်ရေး၊ လမ်းဆေးခြင်း	က + မ	ကျေးရွာ	-	၃၁၂	၂၈၁	၅၉၃

၉။ လူထုစီမံကိန်း၏ လာမည့် (၄) နှစ်အတွက် အကျုံးဝင်သော ဦးစားပေး ဖွံ့ဖြိုးတိုးတက်မှု လုပ်ငန်း အစီအစဉ်များအားဖော်ပြပါ။

အဆင့်	ကျေးရွာအတွက် ဦးစားပေး ဖွံ့ဖြိုးတိုးတက်မှု လုပ်ငန်းစဉ်များ	အဆိုပြုသူ (အမျိုးသားများ/ အမျိုးသမီးများ/ အမျိုးသား+ အမျိုးသမီး)	အခန်းကဏ္ဍ
၁	ကျေးရွာအထောက်အကူပြုစီမံကိန်း	က + မ	စားနားအထောက်အကူ
၂	ကျေးရွာအထောက်အကူပြုစီမံကိန်း	က	စိုက်ပျိုးရေး
၃			
၄			
၅			

ခေါင်းစောင်၊ ကျေးရွာစီမံကိန်းအထောက်အကူပြုစီမံကိန်းအစည်းအဝေးသည်။

အမည် ဦးစိုးမိုးမောင် လက်မှတ် [Signature] နေ့ရက် ၂၀.၆.၂၀၁၉

ကျေးရွာဖွံ့ဖြိုးရေးအစီအစဉ် ၊ လူထုပဟိုပြုစီမံကိန်း

ပုံစံ - ၈-၃ ကျေးရွာဖွံ့ဖြိုးရေး ဦးစားပေးအစီအစဉ် (Form PC 3)

လမ်းညွှန်ချက်၊ အဆင့်(၃)ကျေးရွာမှိုက်မှန်းချက်အစည်းအဝေးပြီးဆုံးသောအခါ ကျေးရွာစီမံကိန်း အထောက်အကူပြု ကော်မတီသည် လူထုစည်းရုံးရေးမှူးအကူအညီဖြင့် ဤပုံစံကိုပြည့်စုံအောင် ဖြည့်သွင်းရမည်။
လူထုစည်းရုံးရေးမှူး/ဝန်ထမ်း အမည် <u>ကျော်စော</u>
နေ့စွဲ <u>16.6.2020</u> စက်ဝန်းအား အမှတ်ဖြစ်ပါ (✓) <input checked="" type="checkbox"/> စက်ဝန်း(၁) <input type="checkbox"/> စက်ဝန်း(၂) <input type="checkbox"/> စက်ဝန်း(၃) <input type="checkbox"/> စက်ဝန်း(၄) <input type="checkbox"/>
ပြည်နယ်/တိုင်း <u>ကရင်</u> မြို့နယ် <u>ဖျံဖြူ</u> ကျေးရွာအုပ်စု <u>ဖျံဖြူရွေးကောက်ရေးအဖွဲ့</u> ကျေးရွာ <u>ကျေးရွာစီမံကိန်း</u>

က။ အခက်အခဲအတားအဆီးများအားဆွေးနွေးခြင်း -

ယခုလက်ရှိအခြေအနေတွင်ဤကျေးရွာဖွံ့ဖြိုးတိုးတက်ရေးအတွက်အဓိကအခက်အခဲအတားအဆီးများသည် မည်သည်များဖြစ်ပါသနည်း။ (အမျိုးသား/သမီး အနည်းဆုံးအခက်အခဲ ၅ ခုစီဖော်ပြပါ)

အုပ်စုဖွဲ့ဆွေးနွေးမှုများမှ တင်ပြသောအခက်အခဲအတားအဆီးများ	
ရပ်ကွက်တွင်အဖွဲ့အစည်းမရှိဘဲလူထုအားစုဖွဲ့ရန်ခက်ခဲခြင်း	<input type="checkbox"/> ကျား <input type="checkbox"/> မ <input checked="" type="checkbox"/> ကျား+ မ
မြို့နယ်အတွင်း ရပ်ကွက်တွင်အဖွဲ့အစည်းမရှိဘဲလူထုအားစုဖွဲ့ရန်ခက်ခဲခြင်း	<input type="checkbox"/> ကျား <input type="checkbox"/> မ <input checked="" type="checkbox"/> ကျား+ မ
မြို့နယ်အတွင်း မြို့နယ်အတွင်း အဖွဲ့အစည်းမရှိဘဲလူထုအားစုဖွဲ့ရန်ခက်ခဲခြင်း	<input type="checkbox"/> ကျား <input type="checkbox"/> မ <input checked="" type="checkbox"/> ကျား+ မ
ကျေးရွာအုပ်စုအတွင်း မြို့နယ်အတွင်း အဖွဲ့အစည်းမရှိဘဲလူထုအားစုဖွဲ့ရန်ခက်ခဲခြင်း	<input type="checkbox"/> ကျား <input checked="" type="checkbox"/> မ <input type="checkbox"/> ကျား+ မ
မြို့နယ်အတွင်း မြို့နယ်အတွင်း အဖွဲ့အစည်းမရှိဘဲလူထုအားစုဖွဲ့ရန်ခက်ခဲခြင်း	<input type="checkbox"/> ကျား <input checked="" type="checkbox"/> မ <input type="checkbox"/> ကျား+ မ
ကျေးရွာအုပ်စုအတွင်း မြို့နယ်အတွင်း အဖွဲ့အစည်းမရှိဘဲလူထုအားစုဖွဲ့ရန်ခက်ခဲခြင်း	<input type="checkbox"/> ကျား <input checked="" type="checkbox"/> မ <input type="checkbox"/> ကျား+ မ

ခ။ မှိုက်မှန်းခြင်း- နောင်လာမည့် (၅)နှစ် အတွင်း ကျေးရွာဖွံ့ဖြိုးရေး မှိုက်မှန်းလျာထားချက်များအား တင်ပြပါ။

အုပ်စုဖွဲ့ဆွေးနွေးမှုများမှ တင်ပြသောအခက်အခဲအတားအဆီးများ	
လူထုစည်းရုံးရေးမှူး/ဝန်ထမ်း အမည် <u>ကျော်စော</u>	<input type="checkbox"/> ကျား <input type="checkbox"/> မ <input checked="" type="checkbox"/> ကျား+ မ
ရပ်ကွက်တွင်အဖွဲ့အစည်းမရှိဘဲလူထုအားစုဖွဲ့ရန်ခက်ခဲခြင်း	<input type="checkbox"/> ကျား <input type="checkbox"/> မ <input checked="" type="checkbox"/> ကျား+ မ
မြို့နယ်အတွင်း ရပ်ကွက်တွင်အဖွဲ့အစည်းမရှိဘဲလူထုအားစုဖွဲ့ရန်ခက်ခဲခြင်း	<input type="checkbox"/> ကျား <input type="checkbox"/> မ <input checked="" type="checkbox"/> ကျား+ မ
ကျေးရွာအုပ်စုအတွင်း မြို့နယ်အတွင်း အဖွဲ့အစည်းမရှိဘဲလူထုအားစုဖွဲ့ရန်ခက်ခဲခြင်း	<input type="checkbox"/> ကျား <input checked="" type="checkbox"/> မ <input type="checkbox"/> ကျား+ မ
မြို့နယ်အတွင်း မြို့နယ်အတွင်း အဖွဲ့အစည်းမရှိဘဲလူထုအားစုဖွဲ့ရန်ခက်ခဲခြင်း	<input type="checkbox"/> ကျား <input checked="" type="checkbox"/> မ <input type="checkbox"/> ကျား+ မ
ကျေးရွာအုပ်စုအတွင်း မြို့နယ်အတွင်း အဖွဲ့အစည်းမရှိဘဲလူထုအားစုဖွဲ့ရန်ခက်ခဲခြင်း	<input type="checkbox"/> ကျား <input checked="" type="checkbox"/> မ <input type="checkbox"/> ကျား+ မ

ကျေးရွာဖွံ့ဖြိုးရေးအစီအစဉ် ၊ လူထုပဟိုပြုစီမံကိန်း

ဂ။ လူထုစီမံကိန်း၏ လာမည့် (၄)နှစ်အတွက် အကျုံးဝင်သော ဦးစားပေး ဖွံ့ဖြိုးတိုးတက်မှု လုပ်ငန်း အစီအစဉ်များအားဖော်ပြပါ။

ဦးစားပေး အဆင့် သတ်မှတ်ချက်	ကျေးရွာအတွက် ဦးစားပေး ဖွံ့ဖြိုးတိုးတက်မှု လုပ်ငန်းစဉ်များ	အဆိုပြုသူ (အမျိုးသားများ/ အမျိုးသမီးများ/ အမျိုးသား+အမျိုးသမီး)	အခန်းကဏ္ဍ	ခန့်မှန်း ကုန်ကျစရိတ်	အကျိုးခံစားခွင့်ရှိသူ ခန့်မှန်းခြေ အရေအတွက်		
					ကျား	မ	ပေါင်း
၁	မိုးကြိုး စီမံကိန်းလုပ်ငန်းခြင်း	၇+၈	မိုးရေခြင်း	36600000	314	285	599
၂	ကတ္တလေးပမ်းခင်းခြင်း	၇+၈	လမ်းပန်းဆက်သွယ်ရေး	152500000	314	285	599
၃	၂၆ကျေးရွာတည်ဆောက်ခြင်း	၇+၈	ပညာရေး	21600000	314	285	599
၄	ကျေးရွာစက်တိုင်းတည်ဆောက်ခြင်း	၇+၈	ပညာရေး	24300000	314	285	599
၅	ခေမလေးစားတည်ဆောက်ခြင်း	၇+၈	ကျန်းမာရေး		314	285	599
၆							

ဃ။ လူထုစီမံကိန်း၏ လာမည့် (၄) နှစ်အတွက် အကျုံးမဝင်သော ဦးစားပေး ဖွံ့ဖြိုးတိုးတက်မှု လုပ်ငန်း အစီအစဉ်များအားဖော်ပြပါ။

အဆင့်	ကျေးရွာအတွက် ဦးစားပေး ဖွံ့ဖြိုးတိုးတက်မှု လုပ်ငန်းစဉ်များ	အဆိုပြုသူ (အမျိုးသားများ/ အမျိုးသမီးများ/ အမျိုးသား+အမျိုးသမီး)	အခန်းကဏ္ဍ
၁	အစားအသောက်ဆိုင်တည်ဆောက်ခြင်း	၇+၈	ပညာရေး
၂	တက်ကြွစွာ ဆောင်ရွက်ခြင်း	၇	ပိုက်ပျိုးရေး
၃			
၄			
၅			

ခေါင်းဆောင်၊ ကျေးရွာစီမံကိန်းအထောက်အကူပြုကော်မတီမှအတည်ပြုသည်။

အမည် ----- ဦးသိန်းမြင့်အောင် ----- လက်မှတ် ----- မြင့် ----- နေ့စွဲ ----- ၂၆.၆.၂၀၂၀ -----

ကျေးရွာဖွံ့ဖြိုးရေးအစီအစဉ် ၊ လူထုပဟိုပြုစီမံကိန်း

၁၁။ အစည်းဝေးမှတ်တမ်းများ

၁၁။ ကျေးရွာပထမအကြိမ်အစည်းအဝေးမှတ်တမ်း။

ကျေးရွာအမည် - ဆွေချမ်းရိပ်မြိုင်ရပ်ကွက်
 အချိန်/ နေ့ရက် - နံနက် ၉:၀၀/၂၀.၆.၂၀၁၉
 အုပ်စုအမည် - မြိုင်ကြီးငူအထူးဒေသ (၂) နေရာ - ဆွေချမ်းရိပ်မြိုင် ဘုန်းကြီးကျောင်း
 အစည်းအဝေးပြုလုပ်ရခြင်းအကြောင်းအရာ - “ပထမအကြိမ် အစည်းအဝေး”

ဆွေးနွေးချက် နှင့် ဆုံးဖြတ်ချက်

ပထမဦးစွာ တက်ရောက်လာသူများမှ နာမည်စာရင်းများအား (စ-၁၁) ကို ကောက်ယူပါသည်။ အစည်းအဝေး ကို တနင်္လာနေ့၊ နံနက် (၉:၀၀) နာရီအချိန်တွင် ဆွေချမ်းရိပ်မြိုင် ဘုန်းကြီးကျောင်းတွင် ပြုလုပ်ခဲ့ပါသည်။

ပထမဦးစွာ ချမ်းသာမြိုင် ရပ်ကွက်မှူးမှ ဦးသိန်းမြင့်အောင်မှ အဖွင့်အမှာ စကားပြောကြားပြီး အမှာစကားတွင် တက်ရောက်လာကြသော ရွာသူ၊ ရွာသားများ ကို ကျေးဇူးတင်ကြောင်း၊ လူထုဗဟိုပြု စီမံကိန်းကို လည်း ကျေးဇူးတင်ကြောင်း၊ အစည်းဝေးကို ပြီးဆုံးသည်အချိန်ထိ နေစေလိုကြောင်း အစရှိသည် များကို ပြောကြားခဲ့ပါသည်။

လူထုစည်းရုံးရေးမှူးမှ လူထုဗဟိုပြု စီမံကိန်းအကြောင်းနှင့် အစည်းအဝေးပြုလုပ်ရခြင်း၏ ရည်ရွယ်ချက်ကို ပြောကြားခဲ့ပါသည်။ ထို့နောက် လူထုစည်းရုံးရေးမှူးမှ သက်ဆိုင်ရာ တာဝန်ကျဆရာ၊ ဆရာမများနှင့် မိတ်ဆက်ကာ အစည်းအဝေးကို စတင်ခဲ့ပါသည်။

စီမံကိန်းစက်ဝန်းအကြောင်း အားရှင်းပြကာ လူထုအနေဖြင့် ပူးပေါင်းပါဝင်ရမည့် အကြိမ်အရေအတွက်မှာ သုံးကြိမ်သာ ဖြစ်ကြောင်းနှင့် လူထုအားလုံး၏ ဆန္ဒကို မေးမြန်းကာ လူထုအားလုံးပူးပေါင်းပါဝင်မှု ပြုလုပ်မည် ဖြစ် ကြောင်း ကြောင်းနှင့် ပူးပေါင်းပါဝင်မှု မပြုလုပ်ပါက စီမံကိန်းဆက်လုပ်၍ ရမည်မဟုတ်ကြောင်းပြောပြခဲ့ပါသည်။

ဆက်လက်ပြီး စီမံကိန်း ရန်ပုံငွေအကြောင်း ကို ရှင်းပြကာ ရန်ပုံငွေကို အုပ်စုအနေဖြင့် ပေးကြောင်း၊ ရပ်ကွက် တစ်ရပ်ကွက်အနေဖြင့် ပမာဏ မည်မျှပေးမည်ကို သတ်မှတ်ထားခြင်း မရှိကြောင်း၊ ရပ်ကွက်၏ လုပ်ငန်းများ ခန့်မှန်းကုန်ကျစရိတ်ပေါ်မူတည်ပြီး အုပ်စုအနေဖြင့် သတ်မှတ်မည်ဖြစ်ကြောင်းပြောကြားခဲ့ပါသည်။ ပထမနှစ်စက်ဝန်းအတွက် ရန်ပုံငွေမှာ ၈၀၀၀၀၀ ဖြစ်သည်။

ထို့နောက် ကျေးရွာစေတနာ့ ဝန်ထမ်းကို ရွေးချယ်ရန်အတွက် ကျေးရွာစေတနာ့ ဝန်းထမ်း လုပ်ဆောင်ရ မည့်တာဝန်နှင့် ပတ္တရာကို လူထုစည်းရုံးရေးမှူးမှ ရှင်းပြကာ စေတနာ့ဝန်ထမ်းအတွက် ကျား ၁ ဦးနှင့် မ ၁ ဦးကို ရွာ လူထုများက မဲထည့်စနစ်ဖြင့် ထည့်လျှင် အချိန်ကြာန်ကြာသဖြင့် အဆိုပြုစနစ်ဖြင့် ရွေးချယ်ရန် တောင်းဆိုခဲ့သည်။ ယင်းနောက် လူထုစည်းရုံးရေးမှူးမှ အဆိုပြုစနစ်ဖြင့် ကျေးရွာစေတနာ့ ဝန်ထမ်းကို သဘောတူ ရွေးချယ်ခဲ့ကြသည်။

ထို့နောက် လူမှုဆန်းစစ်ခြင်း (PRA Tools) ၆-ခု ကို ရွေးချယ်အဖွဲ့လိုက် ဆွေးနွေးရန်အတွက် လူထုစည်းရုံးရေးမှူးမှ အဖွဲ့ ၃ ဖွဲ့ခွဲကာ ဆွေးနွေးခဲ့ကြသည်။ လူထုစည်းရုံးရေးမှူး နန်းလင်းစန္ဒာဌေး နှင့် စိုင်းရန်နောင်လင်း၊ လက်ထောက်နည်းပညာမှူး မိအောင်ဉာဏ်ထောမှ အသီးသီး အဖွဲ့ခွဲကာ PRA ကို ခွဲ ဆွေးနွေးခဲ့ကြသည်။ အဖွဲ့တစ်ဖွဲ့တွင် အမျိုးသားနှင့် အမျိုးကို ရောပြီး ဖွဲ့ထားခဲ့ကြသည်။ နောက်ဆုံးတွင် PRA tool များကို အောင်မြင် စွာပြုလုပ်နိုင်ခဲ့သည်။

ကျေးရွာဖွံ့ဖြိုးရေးအစီအစဉ် ၊ လူထုဗဟိုပြုစီမံကိန်း

၁၁။ ကျေးရွာ ဒုတိယအကြိမ် အစည်းအဝေးမှတ်တမ်း။

ကျေးရွာအမည် - ဆွေချမ်းရိပ်မြိုင် ရပ်ကွက်
 အချိန်/ နေ့ရက် - မွန်းလွဲ ၁:၀၀/ ၂၀.၆.၂၀၁၉
 အုပ်စုအမည် - မြိုင်ကြီးဂူအထူးဒေသ (၂) နေရာ - ဘုန်းကြီးကျောင်း
 အစည်းအဝေးပြုလုပ်ရခြင်းအကြောင်းအရာ - **"ဒုတိယအကြိမ် ကျေးရွာအစည်းအဝေး"**
ဆွေးနွေးချက် နှင့် ဆုံးဖြတ်ချက်

နံနက်ပိုင်း တွင် ဆွေးနွေးထားခဲ့သော PRA tool များကို အဖွဲ့လိုက်ဆွေးနွေးခဲ့ရာ ထွက်လာသော တစ်ခုချင်းဆီကို လူထုစည်းရုံးရေးမှူးမှ ပြန်လည်တင်ပြခဲ့ပါသည်။ ရပ်ကွက်သူ/ ရပ်ကွက်သားများကလည်း လိုအပ် သည်ကို ဖြည့်စွက်ပြောပြီး အပြန်အလှန် ဆွေးနွေးခဲ့ကြသည်။

ထို့နောက်တွင် ကျေးရွာအတွင်း အခက်အခဲ၊ မျှော်မှန်းချက်များကို လူထုစည်းရုံးရေးမှူးမှ ရှင်းပြပြီး ဆွေးနွေးရန်အတွက် အမျိုးသား တစ်ဖွဲ့နှင့် အမျိုးတစ်ဖွဲ့ဟူ၍ နှစ်ဖွဲ့ခွဲကာဆွေးနွေးခဲ့ကြသည်။ ထို့နောက် ရရှိလာသောလုပ်ငန်းခွဲများကို ဦးစားပေးအဆင့် လုပ်ငန်းရွေးချယ်သတ်မှတ်ရန်အတွက် မဲပေးစနစ်ဖြင့် ရွေးချယ်ခဲ့ကြ ရွေးချယ်ခဲ့ကြ ပြီး အဆိုပြုမဲစနစ်ဖြင့် သာ လုပ်ငန်းကို ရွေးချယ်ခဲ့ကြသည်။

ထို့နောက် လူထုစည်းရုံးရေးမှူးမှ အကျုံးဝင်သောလုပ်ငန်းနှင့် အကျုံးမဝင်သော လုပ်ငန်းအကြော လုပ်ငန်းအကြောင်းကို ရွာ သားများ သိရှိနားလည် သဘောပေါက်အောင် ရှင်းပြခဲ့ပါ သည်။ထို့နောက် လူထုစည်းရုံးရေးမှူး မှ ကော်မတီ ၁ ဦး ချင်း၏ တာဝန်နှင့် ဝတ္တရား၊ ရှောင်ရန်၊ ဆောင်ရန်များကို လည်း နားလည်း နားလည်သဘောပေါက်စေပြီး ကော်မတီဝင်များကို အဆိုပြုစနစ်ဖြင့် ရွေးချယ်ခဲ့ ရွေးချယ်ခဲ့ကြသည်။ ကော်မတီဝင်များတွင် အမျိုးသားနှင့် အမျိုးသမီးအချိုးတူညီ ရမည်ဖြစ်သည်။ ကော ကော်မတီဝင်များ ၁၃ ယောက်ကို အောင်မြင်စွာ ဖွဲ့စည်းနိုင်ခဲ့သည်။ နောက်ဆုံးအနေဖြင့် ကော်မတီဝင်များ နှင့်အတူ အမှတ်တရဓာတ်ပုံများ ရိုက်ခဲ့ကြသည်။

ကျေးရွာဖွံ့ဖြိုးရေးအစီအစဉ် ၊ လူထုဗဟိုပြုစီမံကိန်း

၁၂။ ကဏ္ဍအလိုက်ဦးစားပေးဖွံ့ဖြိုးရေးလုပ်ငန်းစဉ်များ

ကဏ္ဍအလိုက်ဦးစားပေးလုပ်ငန်းချုပ်စာရင်း

ကျေးရွာအုပ်စုအမည်- ဖြူငြိမ်းပူဇော်ရွာ

ကျေးရွာအမည်- ရွှေအောင်ရွာ

ကဏ္ဍ	ဦးစားပေး အဆင့်	လုပ်ငန်းအမျိုးအစား	အဆိုပြုသူ			ခုနှစ်	ထောက်ပံ့သည့် အဖွဲ့အစည်း (သို့) ဌာန	မှတ်ချက်
			ကျား	မ	ကျား+မ			
အခြေခံအဆောက်အအုံကဏ္ဍ (လမ်း၊ တံတား၊ ရေရရှိရေး၊ မီးလင်းရေး)	စဉ်							
	၁	မီးရောင်ရောင်			✓	၂၀၂၀	ဇေယျာ	
	၂	ရေရရှိရေး			✓	၂၀၂၁	ဇေယျာ	
	၃	လမ်းဖောက်ခင်း			✓	၂၀၂၁	ဇေယျာ	
	၄	ရေရရှိရေး			✓	၂၀၂၁	ဇေယျာ	
	၅	ရေရရှိရေး			✓	၂၀၂၂	ဇေယျာ	
လူမှုရေး၊ စီးပွားရေး၊ ကျန်းမာရေးနှင့် ဆိုင်သော လိုအပ်ချက်အဆောင်	၁	ရေရရှိရေး			✓	၂၀၂၂	-	
	၂	ရေရရှိရေး	✓			၂၀၂၂	-	
သက်ဝမ်းကျော င်းကဏ္ဍ ကျန်းမာရေးနှင့် ဆိုင်သော								
အခြားကဏ္ဍ (ဌာနဆိုင်ရာများလွှဲပြောင်းနှိုင်းခြင်းနှင့် အကောင်အထည်ဖော်ဆောင်ရွက်ပေး နိုင်ခြင်းမရှိသောလုပ်ငန်း)								

ကျေးရွာဖွံ့ဖြိုးရေးအစီအစဉ် ၊ လူထုပဟိုပြုစီမံကိန်း