



ပြည်ထောင်စုမြန်မာနိုင်ငံတော်အစိုးရ
 ခိုက်ပျိုးရေး၊ မွေးမြူရေးနှင့် ဆည်မြောင်းဝန်ကြီးဌာ
 ကျေးလက်ဒေသဖွံ့ဖြိုးတိုးတက်ရေးဦးစီးဌာန

National Community Driven Development Project
 လူထုဗဟုပြုစီမံကိန်း၊ လှိုင်းဘွဲ့မြို့နယ်

ကျေးရွာဖွံ့ဖြိုးရေးအစီအစဉ်



**တာကရား ကျေးရွာအုပ်စု
 ရွှေအိမ် (ထီးဝါးနီ)ကျေးရွာ**

မာတိကာ

<u>စဉ်</u>	<u>အကြောင်းအရာ</u>	<u>စာမျက်နှာ</u>
၁။	လှိုင်းဘွဲ့မြို့နယ်အခြေပြမြေပုံ	၁
၂။	ကျေးရွာမြေပုံ (တည်နေရာ)	၂
၃။	အုပ်စုတွင်ပါဝင်သော ကျေးရွာများစာရင်း	၃
၄။	ကျေးရွာအခြေခံအချက်အလက်များ (ကျေးရွာသမိုင်းကြောင်း)	၄
၅။	လူထုပူးပေါင်းပါဝင်သော လူမှုဆန်းစစ်ခြင်းနှင့် အကဲဖြတ်ခြင်း လုပ်ငန်းစဉ် (PSA/PRA) အကျဉ်းချုပ်ဇယား	၆
၆။	ကျေးရွာဖွံ့ဖြိုးရေးအစီအစဉ်အတွက်အသုံးပြုခဲ့သော PRA tools တစ်ခုချင်းစီအတွက် သုံးသတ်ချက်များ	
	၁။ ကျေးရွာလူမှုရေးနှင့်အရင်းအမြစ်ပြမြေပုံ (Social Map)	၇
	၂။ ရာသီခွင်ပြပြကွဲဒီဇိုင်း (Seasonal Cleander)	၉
	၃။ ဥစ္စာနေကြွယ်ဝမှုပြဇယား (Wealth Ranking)	၁၁
	၄။ ကျား၊မ ပင့်ကူအိမ်သုံးသပ်ခြင်း (Cob Web)	၁၃
	၅။ အရင်းအမြစ်အသုံးချမှုပုံစံပြဇယား (Asset Mapping)	၁၅
	၆။ အဖွဲ့အစည်းချိတ်ဆက်မှုပြဇယား (Veen Diagram).....	၁၈
၇။	ကော်မတီဝင်များရွေးချယ်ခြင်းနှင့် ကျေးရွာဖွံ့ဖြိုးရေးအစီအစဉ် ဆောင်ရွက်မှုမှတ်တမ်း	၂၁
၈။	ကျေးရွာအချက်အလက်များ (PC 1)	၂၂
၉။	စီမံကိန်းစက်ဝန်းအချိန်ဇယား (PC 2)	၂၆
၁၀။	ကျေးရွာဖွံ့ဖြိုးရေးဦးစားပေးအစီအစဉ် (PC 3)	၂၇
၁၁။	အစည်းဝေးမှတ်တမ်းများ	၃၅
၁၂။	ကဏ္ဍအလိုက်ဦးစားပေးဖွံ့ဖြိုးရေးလုပ်ငန်းစဉ်များ	၃၈

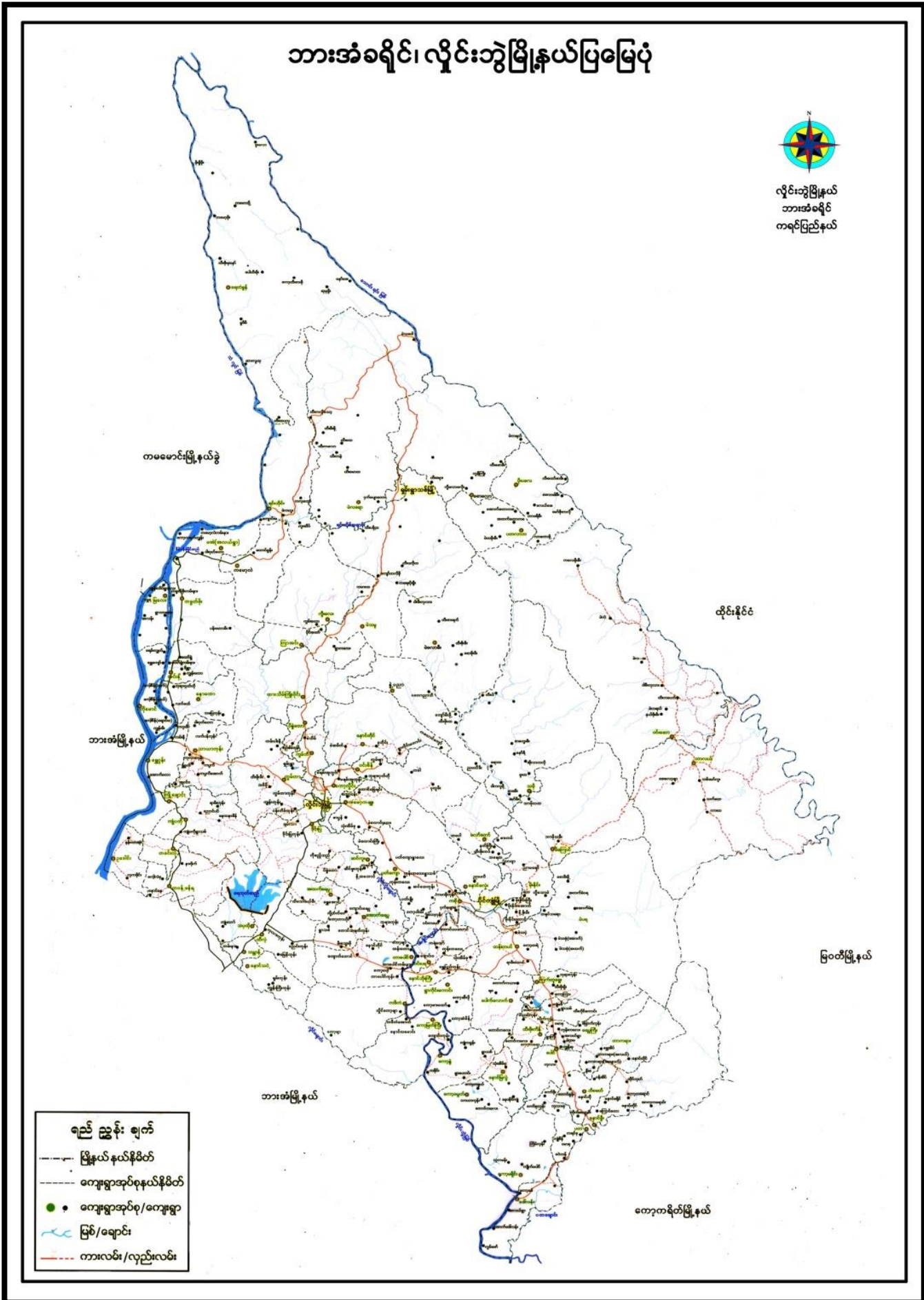

၂။ ကျေးရွာမြေပုံ (တည်နေရာ)

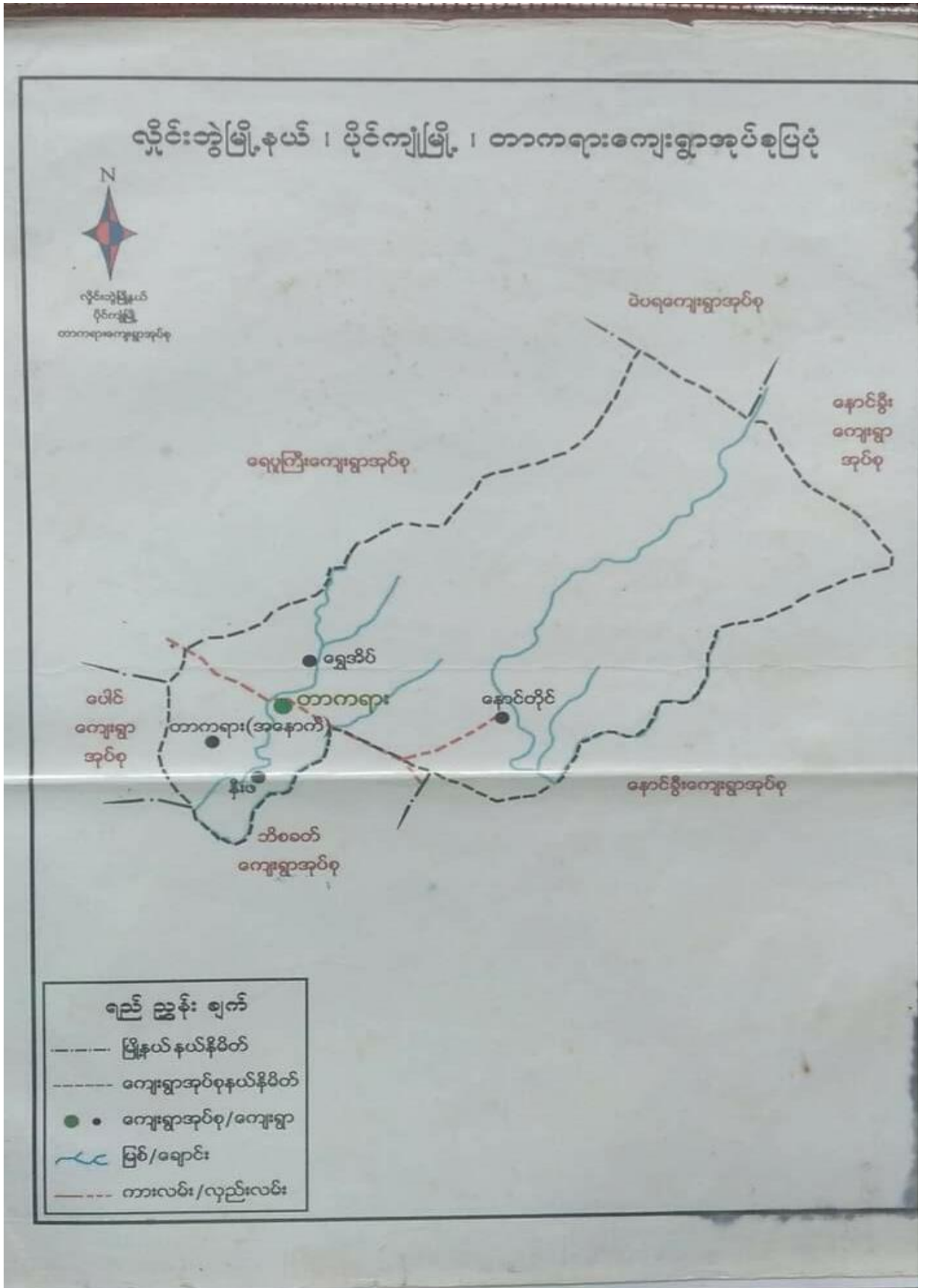

၃။ အုပ်စုတွင်ပါဝင်သော ကျေးရွာများစာရင်း

- ၁။ နောင်တိုင်ချောင်းဖျား
- ၂။ နီးဖ
- ၃။ တာကရားအလယ်
- ၄။ တာကရားအနောက်
- ၅။ ရွှေအိမ် (ထီးဝါးခို)

ထီးဝါးခို ရွှေအိပ် သမိုင်း အကျဉ်း

ထီးဝါးခိုရွှေအိပ်ကည်ထောင်သောသူမှာ ဦးမောင်ဖေနှင့် ဦးဦးရွှေအိပ်တို့ဖြစ်သည်။ ၁၁၃၁ ခုမှာ အဖိုးဦးမောင်ဖေနှင့် ဦးဦးရွှေအိပ်တို့သည် ထီးဝါးခိုရွာ၏ အနောက်ဘက်လယ်ကွင်းပိုင်ဆိုင်ခဲ့ရသောသူများလည်းဖြစ်သည်။ ရွာ၏အရှေ့ဘက်တွင်ရှိသော မြေလွတ်မြေရင်းများအား ရှင်းပစ်ပြီး ကျေးရွာအိမ်များကည်ဆောက်ကြသည်။ အကိုအကြီးအဖွဲ့ဖြစ်သော ဦးမောင်ဖေ ဦးစိုးစိုး ကွပ်ကဲသောကြောင့် ဦးမရွာဟု ခေါ်တွင်ခဲ့သည်မှာ သိလိုက်ရသည်။ ယခုရွာ၏ သက်တမ်းမှာ နှစ်ရာကျော်ရှိခဲ့ပါသည်။ ဦးမော်ဘား၊ ဘမီးမြေးများသည် ဝါးပင်နှင့် သီးနှံပင်များ ခိုက်ပျိုးထားသဖြင့် ရွာကလေးမှာ ဝါးပင်များ သီးနှံပင်များနှင့် ရာသီအလိုက် သီးပင်စားပင်များကို ခိုက်ပျိုးခဲ့သည်။

အိမ်ဆောက်ရာတွင် ဝါးနှင့် ဆောက်လုပ်ရသဖြင့် ရွာသူရွာသားများ ဝါးပင်ကို ဦးစားပေး ခိုက်ပျိုးကြသည်။ ယခုရွာတွင်းရွာဖြင့်လမ်းထစ် လျှောက်တွင် ဝါးပင်များ ဘာဖြင့်တွေ့ရပါသည်။ ရွာအနီးအနားများ ဝါးလိုလျှင် ထီးဝါးခိုရွာ၌ ဖာယူရသည်။ အထိဝါးပေါ်နေသည်။ ရေလည်း ပေါ၊ ဝါးလည်း ပေါသောကြောင့် ကရင်တို့အခေါ်မှာ ထီးဝါးခိုရွာဟု အမည်တွင်လာသည်။

ယခုကျန်၊ မာရေဝန်ထမ်းများ လာရောက်ပြီး ကျန်၊ မာရေကောက်စာရင်းထဲမှာ ထီးဝါးခိုရွာကို ရွှေအိပ်ရွာဟု တဖန်ဖြန့်လည်ခေါ်ဝေါ်ခဲ့ကြသည်။

စာသင်ကျောင်း စတင်ကည်ထောင်ခြင်းကို ၁၃၃၆ ခုနှစ်တွင် ထီးဝါးခိုရွာမှာ ယူဦးရေတို့ ဖာသဖြင့် ဦးမောင်ဖေ မြေးဖြစ်ကြသော စောဒိမော နှင့် ဒေါ်မပဲတို့ ဦးဆောင်ပြီး ကိုယ်တူကိုယ်တူ ဝါးဖြင့် ဆောက်လုပ်ထားသော စာသင်ကျောင်း တစ်ဆောင်ကည်ထောင်ခဲ့သည်။ ဒေဝ်ကလေးမငြိမ်သက် ဖွဲ့ကြောင့် စာသင်ကျောင်း သက်တမ်း (၄) နှစ်မပြည့်မီ စစ်ဘေးစစ်ဒဏ်ကြောင့် မျက်စိခွဲရသည်။ တို့နောက် တဖန် စာသင်ကျောင်း ဖြန့်လည်ထူထောင်

ရန် ဦး ဖ မြေး ဖြစ်ကြသော ဦးစိန်လင်း မောင်၊ ဦးကျားရွှေ၊ ခေါ်မပဲ
တို့က ဝါးထဲ ကျောင်း က လေးတစ်ဆောင်ကို ၁၉၈၂ ခုနှစ် ဖြာစတင်
ဆောက်လုပ်ထားပါသည်။

ခေတ်ကာလပြောင်းလဲလာသည်နှင့်အမျှ ၁၉၈၇ ခုနှစ် ဖြာ
ထီးဝါးခိုရွာ လယ်တွင် ကိုယ်တူ ကိုယ်ထ ကျောင်း၊ တစ်ကျောင်း
တစ်ဆောင် ဆောက်လုပ်ခဲ့ကြသည်။ ဗာ-၂၀၁၅-၂၀၁၆ ခုနှစ် ဖြာ
အစိုးရ သိပ္ပံ ဖြူသောကျောင်း အဖြစ်သို့ ပြောင်းလဲသွားသည်။
ထီးဝါးခိုရွာ၏ လူဦးရေမှာ များပြားလာပြီး အိမ်ခြေပေါင်း (၈၃၇)
လုံး ရှိ၏ ကျောင်းသားဦးရေမှာ (၈၂၇) ယောက် ရှိပါသည်။ ထီးဝါးခို
ရွာတွင် ကရင် လူမျိုး များသာ ရှိနေကြသည်။ ဗုဒ္ဓဘာသာကို အ
များဆုံး ကိုးကွယ်ကြပြီး ခရစ်ယာန်ဘာသာကို အနည်းငယ် ကိုး
ကွယ်ကြသည်။

အထက်ဖော်ပြပါ အကြောင်းအရာကို စွန့်ပတ်သက်ပြီး
ကျန်မတို့ ရွာ၏ လမ်းအခြေအနေသည် အလွန်သွားလာရခက်ခဲနေ
ပါသောကြောင့် သွားလာရေး လွယ်ကူ အဆင်ပြေ ရေရန်အတွက်
လျှောက်ထားရခြင်း ဖြစ်ပါသည်။

၅။ လူထုပူးပေါင်းပါဝင်သော လူမှုဆန်းစစ်ခြင်းနှင့် အကဲဖြတ်ခြင်းလုပ်ငန်းစဉ် အကျဉ်းချုပ်ဇယား

စဉ်	အသုံးပြုခဲ့သော PRA tools များ	ဦးတည်အုပ်စုများ	အစည်းအဝေး		အဓိကဆွေးနွေးချက်များ
			ကျား	မ	
၁	ကျေးရွာအရင်းအမြစ်ပြမြေပုံ (Social Map)	ရပ်မိရပ်ဖ၊ ကော်မတီဝင်များ၊ ကျေးရွာလူထုအားလုံး	၁၇	၃၂	အခြေခံအဆောက်အအုံများ၊ လမ်းပန်းဆက်သွယ်ရေးအခြေ အနေ၊ လယ်ယာမြေများ၊ ကျေးရွာရှိသဘာဝအရင်း အမြစ်များ။
၂	ရာသီခွင်ပြပြက္ခဒိန် (Seasonal Calander)	ကော်မတီဝင်များ၊ အမျိုးသား အမျိုးသမီး၊ ဆင်းရဲနွမ်းပါးသူများ	၁၇	၃၂	စိုက်ပျိုးရိတ်သိမ်းကာလ (တောင်ယာ၊ လယ်ယာ) စီးပွားရေးဝင်ငွေရရှိမှု၊ ပွဲတော်ချိန်၊ ရာသီဥတု၊ ကျန်းမာရေးဆိုင်ရာ၊ ရေရရှိမှု။
၃	ဥစ္စာနေကြွယ်ဝမှုပြဇယား (Wealth Ranking)	ချမ်းသာ၊ အလယ်အလတ်၊ နွမ်းပါးသောအုပ်စုများ	၁၇	၃၂	ကျေးရွာလူမှုစီးပွားရေးအခြေအ နေကို ခွဲခြားသတ်မှတ်နိုင်ရေး အတွက် အခြေခံစံနှုန်းများသတ် မှတ်ရန်၊ လူထုအားလုံးသဘော တူသတ်မှတ်ခြင်း။
၄	ကျားမ ပင့်ကူအိမ်သုံးသပ်ခြင်း (Cob Web)	ကျေးရွာရှိအမျိုးသား အမျိုးသမီးများ	၁၇	၃၂	အမျိုးသား၊ အမျိုးသမီးများ တန်းတူအခွင့်အရေးရရှိမှုနှင့် မရရှိသည့် အကြောင်းအရာများ ကို ဖော်ထုတ်ဆွေးနွေးခြင်း။
၅	အရင်းမြစ်အသုံးချမှုပုံစံပြဇယား (Asset Mapping)	ကျေးရွာလူထုအားလုံး	၁၇	၃၂	ကျေးရွာရှိသဘာဝအရင်းအမြစ် များနှင့် လူမှုဆိုင်ရာအရင်းအမြစ် များအားမည်သူက အသုံးပြုပြီး မည်သူက ထိန်းချုပ်ထားရှိခြင်း။
၆	အဖွဲ့အစည်းချိတ်ဆက်မှုပြဇယား	ကျေးရွာအုပ်ချုပ်ရေးအဖွဲ့၊ ကျေးရွာဖွံ့ဖြိုးရေးလုပ်ဆောင် နေသောအဖွဲ့၊ ကျေးရွာလူထု	၁၇	၃၂	ကျေးရွာတွင်းရှိအဖွဲ့အစည်းများ နှင့် မည်သို့သော လုပ်ငန်းများ အတွက် မည်သည့်အဖွဲ့များနှင့် ချိတ်ဆက် လုပ်ကိုင်ဆောင်ရွက် မှုရှိခြင်း။
၇	ကျေးရွာအခြေခံအချက်အလက် (PC-1)	အမျိုးသား၊ အမျိုးသမီး၊ ကျေးရွာလူထုအားလုံး	၁၇	၃၂	အိမ်ခြေ၊ လူဦးရေ၊ လူမျိုးဘာသာ စ သော ကျေးရွာအခြေခံအချက် အလက်များဖော်ထုတ်ခြင်း။
၈	အခက်အခဲများ၊ မျှော်မှန်းချက်များ၊ ကျေးရွာဖွံ့ဖြိုးရေးဦးစားပေး လုပ်ငန်းများ ဖော်ထုတ်ခြင်း (PC-3)	အမျိုးသား၊ အမျိုးသမီး၊ ကျေးရွာလူထုအားလုံး	၁၇	၃၂	ကျေးရွာတွင်ရင်ဆိုင်နေရသော အခက်အခဲများ၊ ကျေးရွာလူထု၏ မျှော်မှန်းချက်များ၊ ကျေးရွာဖွံ့ဖြိုး ရေးအတွက် ဦးစားပေးလုပ်ငန်း များဖော်ထုတ်နိုင်ရန်။

၆။ ကျေးရွာဖွံ့ဖြိုးရေးအစီအစဉ်အတွက်အသုံးပြုခဲ့သော PRA tools
တစ်ခုချင်းစီအတွက် သုံးသတ်ချက်များ

၁။ ကျေးရွာလူမှုရေးနှင့်အရင်းအမြစ်ပြမြေပုံ (Social Map)

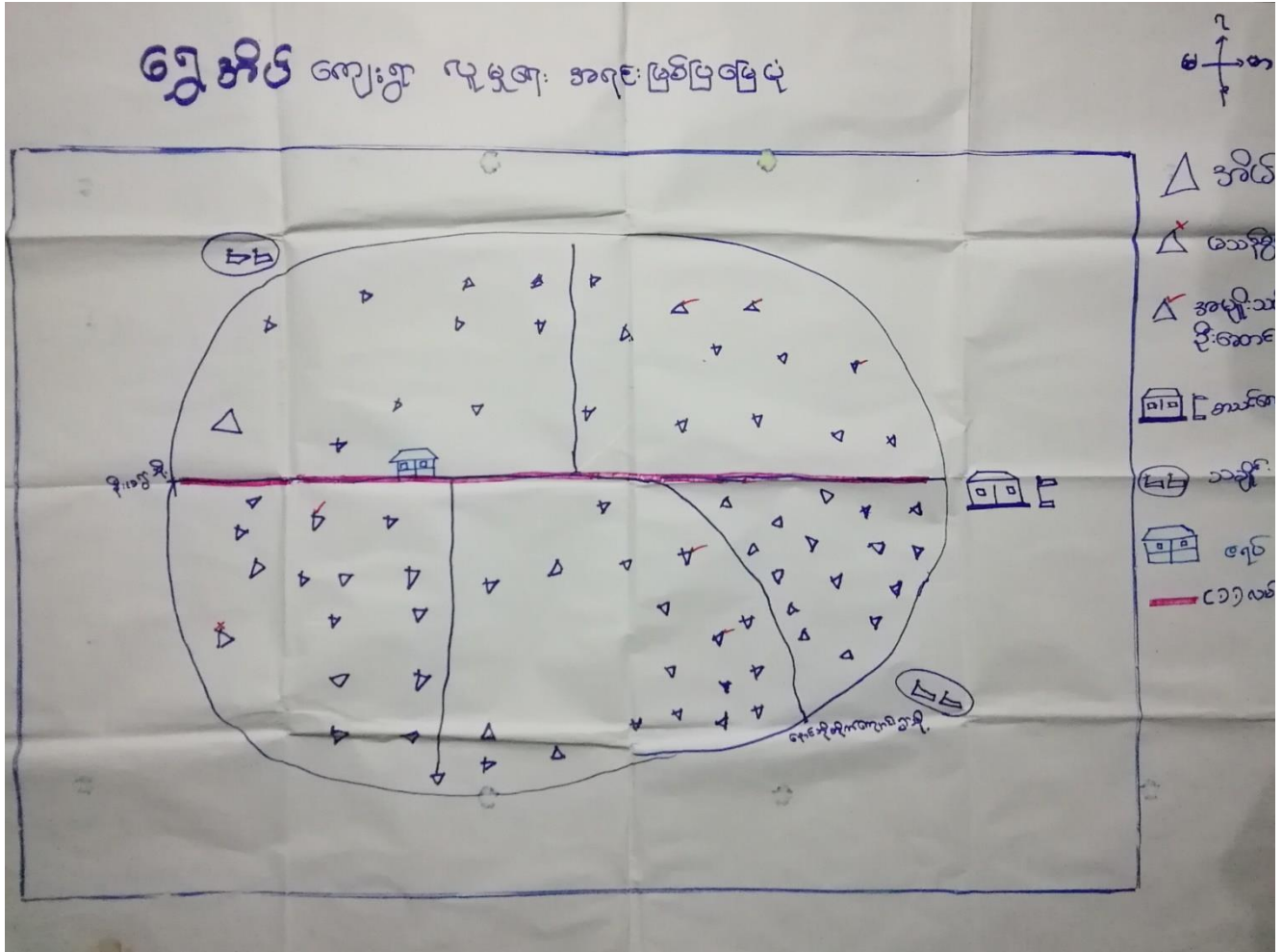

ကျေးဇူးတင်လှူဒါန်းနှင့်အရင်းအမြစ်ပြုပြင်ရေး

ဆန်းစစ်ဆုံးသတ်ချက်များ

ကျေးဇူး - ဓမ္မဒိင်္ဂါ (အိမ်ခြံမြေ) ကျေးဇူး အုပ်စု - တာဝန်ရှာ

ရက်စွဲ - ၂၀၂၁.၁၂.၂၃

- ၁။ ယခုရေးသားထားသော လှူဒါန်းအရင်းအမြစ်ပြုပြင်ရေးကျေးဇူးတင်လှူဒါန်းအခြေခံစာရွက်စာတမ်းများအားလုံးပါရှိသည်။
- ၂။ ကျေးဇူးတင်အထက်ပွင့်ဝမ်းဖြောင့်လှူဒါန်းအခြေခံစာရွက်စာတမ်းများကိုသာ အဓိကထားပြီး ကျန်ရှိသည့်အခြေခံစာရွက်စာတမ်းများကိုလည်း ထည့်သွင်းပါရမည်။
- ၃။ ကျေးဇူးတင်အထက်ပွင့်ဝမ်းဖြောင့်လှူဒါန်းအခြေခံစာရွက်စာတမ်းများကို ထည့်သွင်းပါရမည်။ အားလုံးစစ်ဆေးကော်မရှင်များဖြင့်ဖြစ်သည်။
- ၄။ ရွာတွင် အိမ်ခြံမြေအခြေခံစာရွက်စာတမ်းများ မရှိကြပါ။
- ၅။ အခြားအရပ်ဒေသသို့ သွားရောက် သွင်းကိုင်ထားသော ဓမ္မဒိင်္ဂါများပါရှိသည်။
- ၆။ လွန်ခဲ့သော (၅) နှစ်နှင့် နှိုင်းယှဉ်ကြည့်ပါက ကျေးဇူးတင်လှူဒါန်းပေးသူများ ဖြန့်တီးပျက်စီးမှုများရှိသည်။
- ၇။ ကျေးဇူးတင်လှူဒါန်းပေးသူများ ပြင်ဆင်ရန် လိုအပ်သော အခြေခံစာရွက်စာတမ်းများမှာ - လမ်း၊ တံတား၊ ဖြန့်ချိ၊ ရွာတွင်းဆုံးမစောင့်တို့ဖြင့် ချိတ်ဆက်လုပ်ရန် လိုအပ်သော အခြေခံစာရွက်စာတမ်းများမှာ - ကျောင်းခြံစည်းရုံး၊ ကျောင်းအိမ်သာ၊ ကျောင်းကျောင်းတို့ဖြင့် ဖြစ်သည်။

ပါဝင်ရေးသားသူ - က (၁၇)၊ ဝ (၂၂)

၂။ ရာသီခွင်ပြုပြင်မှု (Seasonal Cleander)

ရာသီခွင်ပြုပြင်မှု

ဇွန်လ - ရက်စွဲ: ၁၉.၅.၂၀၁၉
 ကျေးရွာ - ကလေးကျေးရွာ
 ကျေးရွာ - ကလေးကျေးရွာ

အကြောင်းအရာ	ရက်စွဲ	ရက်စွဲ	ရက်စွဲ	ရက်စွဲ	ရက်စွဲ	ရက်စွဲ	ရက်စွဲ	ရက်စွဲ	ရက်စွဲ	ရက်စွဲ	ရက်စွဲ	ရက်စွဲ
ပွဲတော်												
ကျန်းမာရေး												
ငယ်							၂	၂	၂			
ဝင်အောင်ပါ												
အားလပ်ချိန်												
ရာသီဥတု												

ရှာဖွေရေး ပြဌာန်းချက်

သန်းဝင် ရွေးကောက်ပွဲများ

ကျေးဇူး - ရွေးကောက်ပွဲများအတွက် - တာဝန်များ

- ရက်စွဲ ၂၀၁၉

- ၁။ ယခုရွေးကောက်ပွဲများတွင် ရှာဖွေရေး ပြဌာန်းချက်တွင် ရှိသည့် ပုံစံ၊ ကျန်းမာရေး၊ လယ်၊ ဝေငွေ၊ အားလပ်ချိန်အချက်များ ပါရှိသည်။
- ၂။ ကျေးဇူးတင်လယ်လုပ်ငန်းကို လုပ်ကိုင် ဖြစ်သည်။
- ၃။ ဖြစ်နိုင်လျှင် ဝေငွေများ ပြီးတိုင်းများတွင် ဝေငွေ နည်းပါးသည်။ ဝေငွေ နည်းသော အချိန်တွင် ကျွန်ုပ်တို့၊ နေ့စား အလုပ်များ လုပ်ကိုင်သည်။
- ၄။ ကျန်းမာရေး အရေးကြီး တစ်ခုလုံးတွင် ပျက် / ဝမ်းဗျာ အခြေများသည်။
- ၅။ ရွေးကောက်ပွဲများ အနေဖြင့် မိုးရာသီတွင် လယ်ယာလုပ်ငန်းနှင့် အလုပ်များ စောင့်ကြည့် ပိုင်ဆိုင်ရာ ရာသီတွင် စိတ်ကိန်း၊ အားလပ်ချိန်အချက်များ စောင့်ရှောက်ပေးသည်။

ပါဝင်ရွေးကောက်ပွဲများ - ၈ (၅၅) ၂၀ (၅၂)

၃။ ဥစ္စာရေးကြွယ်ဝမှုပြယေား (Wealth Ranking)

“ဥစ္စာရေးကြွယ်ဝမှုပြယေား”

ရက်စွဲ - ၂၉.၅.၂၀၁၉
မြို့နယ် - ညိုင်းဆွဲ

၀၀၆ သူဦးရေ
ကျား - (၁၇)၊ မ - (၃၂)

အုပ်စု - တာကရာ
ကျေးရွာ - ရွှေအိမ် (ဝေဒါရွာ)

အဆင့်	သတ်မှတ်ချက်များ	အိမ်ထောင်စု အရေအတွက်	ရာခိုင်နှုန်း
မြေလည်သော အုပ်စု	ပျဉ်ထောင်အိမ်၊ ဆိုင်ကယ်၊ ဗွတ်ထည်၊ နွား (၅) ကောင်အထက်၊ လယ် ၄ ဧကအထက်၊ ကား	၁၀	၁၂.၀၅%
အသင့်တင်မြေလည်သော အုပ်စု	ပျဉ်ထောင်အိမ်၊ ဆိုင်ကယ်၊ ဗွတ်ထည် နွား (၅) ကောင်	၄၀	၄၈.၁၉%
မမြေလည်သော အုပ်စု	သစ်အိမ်၊ ကြက်၊ ဝက်၊ ကျား၊ အလုပ်လုပ်မှု	၃၃	၃၉.၇၆%
		၈၃	၁၀၀%

ကျေးဇူးပြု၍ အိမ်ထောင်စုများအား ဥစ္စာအာဟာရနှင့် ဆေးဝါးများ ထောက်ပံ့ခြင်း

အားပေးခြင်း၊ ဆန်းစစ်ချက်များ ပြုစုခြင်း

ကျေးဇူးပြု၍ ဆွေးနွေးကြားပြောခြင်း၊ ကျေးဇူးပြုအပ်နှံခြင်း - ၀၈၀၈၈

ရက်စွဲ - ၂၀၂၂.၀၅.၂၀

၁။ ဆွေးနွေးကြားပြောခြင်း (၁) ကျေးဇူးပြုအပ်နှံခြင်း (၂) ပြုစုခြင်း

၂။ ဥစ္စာအာဟာရနှင့် ဆေးဝါးများ ထောက်ပံ့ခြင်း (၁) မြေလှုပ်တောအုပ်စု၊ အစားအသောက် (၂) မြေလှုပ်တောအုပ်စု၊ (၃) မြေလှုပ်တောအုပ်စု ဖွဲ့စည်းခြင်း (၄) ဆေးဝါးထောက်ပံ့ရေးအဖွဲ့

၃။ အစားအသောက် ထောက်ပံ့ရေးအဖွဲ့ မြေလှုပ်တောအုပ်စုများ ဆုံးဖြတ်ပြီး မြေလှုပ်တောအုပ်စုများ ဆုံးဖြတ်သည်။

၄။ အစားအသောက် (၁) နှင့် အစားအသောက် (၂) တို့ကို ပြုစုခြင်း၊ ပြန်လည်ထောက်ပံ့ရေးအဖွဲ့ အဖွဲ့ဝင်များ နည်းပညာပေးခြင်း၊ အစားအသောက် ထောက်ပံ့ရေးအဖွဲ့ ဖွဲ့စည်းခြင်း ဖြစ်သည်။

၅။ အစားအသောက် ထောက်ပံ့ရေးအဖွဲ့နှင့် မြေလှုပ်တောအုပ်စု တို့၏ လိုအပ်ချက်များကို အစားအသောက် ထောက်ပံ့ရေးအဖွဲ့မှ စစ်ဆေးခြင်း၊ အစားအသောက် ထောက်ပံ့ရေးအဖွဲ့ လုပ်ငန်းများတွင် ပါဝင်လုပ်ကိုင်စေခြင်းဖြင့် စေတနာ့အဖွဲ့ဝင်များ ဖြစ်လာစေခြင်း ဖြစ်သည်။

ပါဝင်ဆွေးနွေးချက် - ၈ (၁)၊ ၉ (၂)

ပင့်ကူအိမ်

ကျား: ရွာအုပ်စု - တာကရာ:
ကျား: ရွာ - ရွာအိမ်(ထီးဝါးခို)

မြို့နယ် - မိုင်းခွဲ
ရက်စွဲ - ၂၉.၅.၂၀၁၉

ပညာရေး:

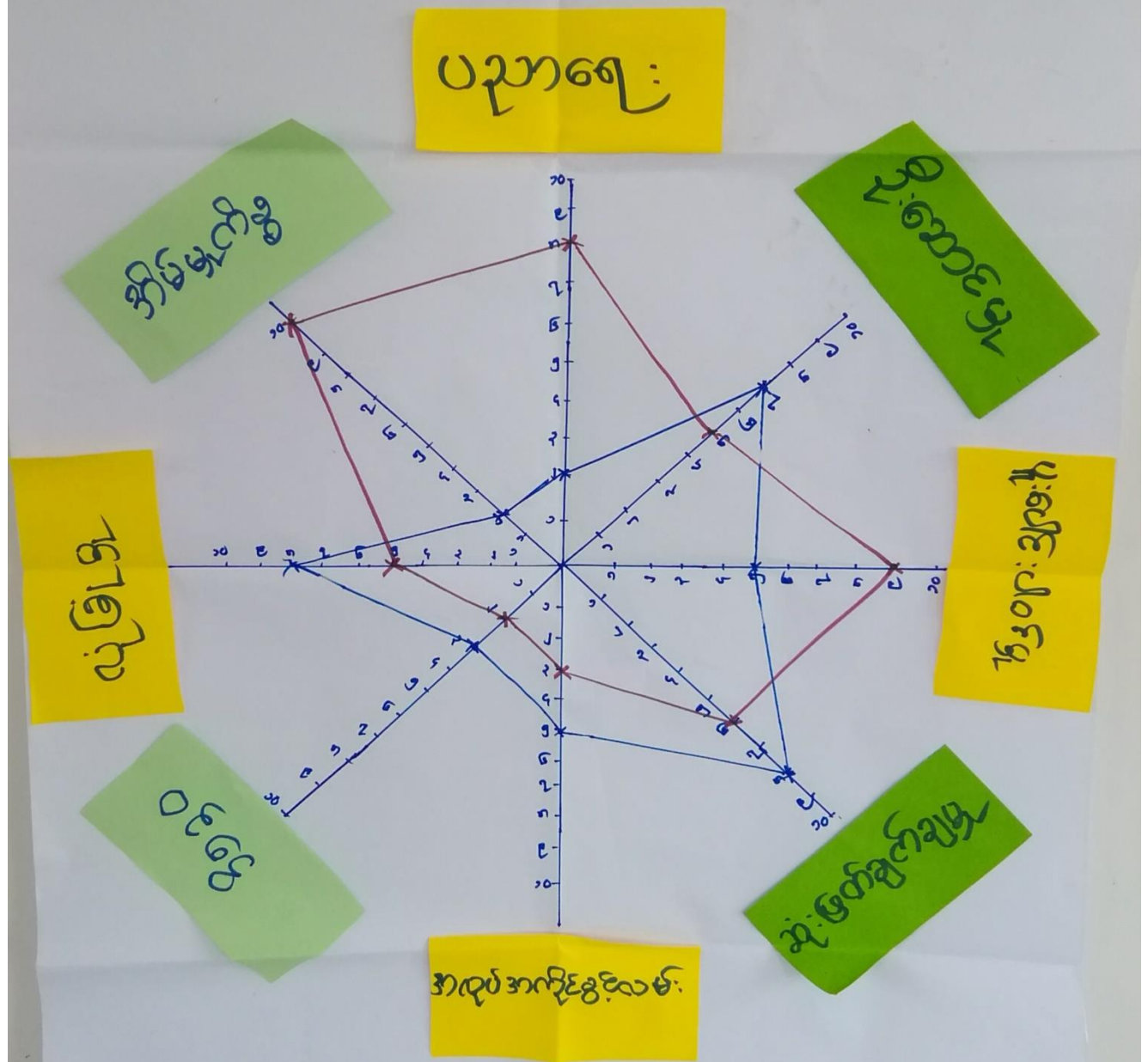

ပါဝင်ဆွေးနွေးမှုအစီအစဉ် - ၈ (၁၇)၊ ၈ (၂၂)

အမျိုးသမီး၊ အမျိုးသားများ၏ အချိန်ကဏ္ဍနှင့် အခြေအနေအထားပင်လူအိမ်ထဲသို့
တွေ့ကြုံခြင်းနှင့်အနီးအနားများ

ကျေးဇူး - ဣန္ဒိယ(အိ.ဝါ.ခို)ကျေးဇူးအရပ် - တာကရာ - ၅၀၀၀၂၃ - ၂၀၁၉

၁ အမျိုးသား၊ အမျိုးသမီးများ၏ အချိန်ကဏ္ဍနှင့် အခြေအနေအထား
ပင်လူအိမ်ထဲသို့ သက်တောင့်အမျိုးသမီးများသည် အမျိုးသား
များထက် ပညာရေး၊ အိမ်မှုကိစ္စ၊ ပူးပေါင်းပါဝင်မှု ကဏ္ဍတို့တွင်
သာလွန်သည်။ ဂျပန်အချက်များမှာ အားနည်းကြောင်းတွေ့ရ
သည်။

၂ အဓိကကျောတို့၊ အောင်မြင်မှုပုံစံ၊ ဖြတ်ချက်ချမှတ်မှုတွင်
နည်းလမ်းမှာ - ဖိစီးမှုကို ယုံကြည်မှုအားနည်းခြင်း၊
အတွေ့အကြုံနည်းပါးခြင်းကြောင့် မဝေဖန်ရုံသာမက ပါဝင်
ဆုံးဖြတ်ခွင့်မရှိခြင်းတို့ကြောင့် ရသည်။

၃ ကျေးဇူးတွင် ဖိစီးမှု၊ အကောင်အထည်ဖော်အောင်မြင်မှု
ကဏ္ဍအမျိုးသားများက အမျိုးသမီးများ၏ အကြံဉာဏ်
များအား အလေးထားစဉ်၊ အပေးခြင်း၊ လက်ထွက်မှု
ခြင်းဖြင့် အမျိုးသမီးများ၏ အချိန်ကဏ္ဍ ဖြစ်ပေါ်
လာနိုင်ပါသည်။

ပါဝင်တွေ့ကြုံသူတို့၏ - ၈ (၁၇) ၁၀ (၃၂)

အရင်းအမြစ်အသုံးချမှုပုံစံပြဇယား

မြို့နယ် - ယင်းစွဲ
၇၇၇ - ၂၀၂၀

ကျေးရွာအုပ်စု - ဝက်ကရား
ကျေးရွာ - ရွာအိမ်ထီးဝါးစွဲ



ယခုအခါ

စာသင်ကျောင်း

စရိတ်

ပါဝင်ဆွေးနွေးသူများ - ၈ - (၁၇) ၆ - (၃၂)

အရင်းအမြစ်ထိန်းချုပ်မှုဇယား

အိမ်ထောင် - ဖွဲ့စည်း
ရက်စွဲ - ၂၉.၅.၂၀၁၉

ကျေးဇူးအုပ်စု - တာကရာ
ကျေးဇူး-ဓမ္မအိပ်(ထီးဝါးဦး)



၁၁ နှစ်

တာဝန်ကျေးဇူး

ဇရပ်

၂၀၁၉ ခုနှစ်တွင် စွမ်းဆောင်ရည် - ၈ (၁၇) ၂၆ (၃၂)

ကျေးဇူးတင်၍ အရင်းအမြစ်ပေးပို့ပေးခြင်းနှင့်
ထိန်းချုပ်မှုဆိုင်ရာစာရွက်စာတမ်းများ

ကျေးဇူး-အောင်(ထီးဝါးခို)ကျေးဇူး အုပ်စု - တာဝန်များ ရက်စွဲ - ၂၀၂၁-၂၀၂၂

- ၁ စာအုပ်ကျောင်း၊ စာအုပ်ပိုင်၊ ဇယားတို့ကို အမျိုးအစား၊ အမျိုးအစား၊ အမျိုးအစားပေးပို့ပေးခြင်းဖြင့် ဖြစ်သည်။
- ၂ စာအုပ်ပိုင်၊ ကိုအမျိုးအစားများက ထိန်းချုပ်ပြီး စာအုပ်ကျောင်း၊ ဇယားတို့ကို အမျိုးအစား၊ အမျိုးအစား၊ စာအုပ်ပိုင် ထိန်းချုပ် ဖြစ်သည်။
- ၃ အမျိုးအစားများသည် အမျိုးအစားများကဲ့သို့ ထိန်းချုပ် နိုင်ပေးခြင်းအားဖြင့် ဖိစီးမှုကို ယုံကြည်မှုများနှင့် နှစ်ခြင်းခြင်း၊ အကျိုးအမြတ်နှင့် ပါးခြင်းဖြင့် အမျိုးအစားများ ပေးပို့ပေးခြင်း ယုံကြည်မှု အကျိုးအမြတ်နှင့် ပါးခြင်းဖြင့် အကျိုးအမြတ် ပေးပို့ပေးခြင်း ဖြစ်သည်။
- ၄ အမျိုးအစားများ အကျိုးအမြတ် အမျိုးအစားများက လက်တွေ့ ဖြစ်ပေါ်ခြင်း၊ အကျိုးအမြတ်၊ အကျိုးအမြတ် ပေးပို့ပေးခြင်းဖြင့် အမျိုးအစား၊ အမျိုးအစား၊ စာအုပ်ပိုင် အကျိုးအမြတ် ပေးပို့ပေးခြင်း ဖြစ်သည်။

ပါးစားပေးပို့ပေးခြင်း - ၈ (၁၇) ၁၀ (၃၂)

၆။ အဖွဲ့အစည်းချိတ်ဆက်မှုပြဇယား (Veen Diagram)

<p>မြို့နယ် - ကျွင်းအဖွဲ့ ဂုဏ်ခွဲ - ၂၉-၅-၂၀၁၉</p>		<p><u>"အဖွဲ့အစည်းချိတ်ဆက်မှုပြဇယား"</u> ပါဝင်ဆွေးနွေးသူ ကျား-(၁၅)၊ မ-(၃၂)</p>		<p>အုပ်စု- တာကရာ ကျေးရွာ- ရွှေအိမ် (ထီးဝါးခို)</p>	
စဉ်	ကျေးရွာတွင်းအဖွဲ့အစည်းများ	စဉ်	ကျေးရွာပြင်ပအဖွဲ့အစည်းများ		
၁	ဂေါပကအဖွဲ့	၁	အုပ်ချုပ်ရေးအဖွဲ့		
၂	ကျောင်းကော်မတီ	၂	ကျန်းမာရေးအဖွဲ့		
၃	လူငယ်အဖွဲ့				
၄	အုပ်ချုပ်ရေးအဖွဲ့				
၅	လူတူပတ်ပတ်ပြုပြင်ကော်မတီအဖွဲ့				

ပင်းပုံစံ

ကျေးဇူးအုပ်စု - ကာကရား
ကျေးဇူး - ရွှေအိပ်(ထီးဝါဒီ)

မြို့နယ် - ဟိုင်းကွဲ
ရက်စွဲ - ၂၉.၅.၂၀၁၉

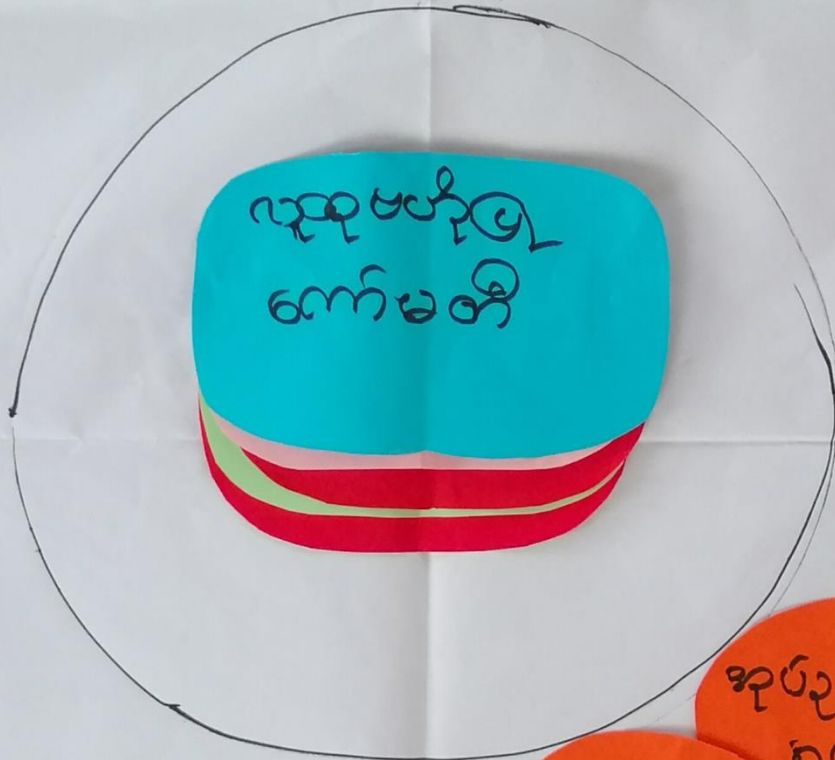

အုပ်ချုပ်ရေး
ဌာန

ညောင်မင်းကျေး

ပါဝင်ဆွေးနွေးချက် - ၈ (၁၇)၊ ၈ (၂၂)

ကျေးဇူးတင် / ဖြစ်ပျက်မှု အဖွဲ့ အစည်းများ ချိတ်ဆက်ဆောင်ရွက်မှုအခြေအနေပြပုံ

ဆန်းစစ်ဆုံးသတ်ချက်များ

ကျေးဇူးတင်အမည် - ဣန္ဒိယ(တီးဝါး)ကျေးဇူးတင်အဖွဲ့ - တာဝန်ရှေး ၅က်စွဲ-၂၉.၅.၁၉

၁ ကျေးဇူးတင်အဖွဲ့ အဖွဲ့ အစည်းများမှာ - (၅) ဂြိုဟ်ကျေးဇူးတင် အုပ်ချုပ်ရေးအဖွဲ့၊ ဓါပတ အဖွဲ့၊ ကျောင်းကော်မတီ၊ လူငယ်အဖွဲ့၊ လူတူမဟုတ်ကော်မတီကို ဖြစ်သည်။

၁ ကျေးဇူးတင်အဖွဲ့ အဖွဲ့ အစည်းများမှာ ^{ဂြိုဟ်}ကျေးဇူးတင်အဖွဲ့၊ ကျန်းမာရေးအဖွဲ့တို့ ဖြစ်သည်။

၁ ကျေးဇူးတင် အုပ်ချုပ်ရေးအဖွဲ့သည် ကျေးဇူးတင်အဖွဲ့ ဖွဲ့ဖွဲ့ရေးကော်မတီတွင် ^{အဖွဲ့} ဦးဆောင် ဆောင်ရွက်ပြီး လူတူမဟုတ်ကော်မတီလည်း ဖွဲ့ ဖွဲ့ရေးကော်မတီတွင် ပါဝင်ဆောင်ရွက်သည်။

၁ ဓါပတ အဖွဲ့နှင့် လူငယ်အဖွဲ့များမှာ ဘာရေး၊ နာရေး၊ ကာကွယ်ရေးတို့တွင် အဓိကဦးဆောင်ရွက်ကြသည်။

၁ ကျောင်းကော်မတီအဖွဲ့သည် အုပ်ချုပ်ရေးအဖွဲ့နှင့် ချိတ်ဆက်ပြီး ကျေးဇူးတင်အဖွဲ့၏ ပါဝင်မှုဆောင်ရွက်ခြင်း

၁ ကျေးဇူးတင်အဖွဲ့အဖွဲ့အစည်းများနှင့် ကျေးဇူးတင်အဖွဲ့ ဖွဲ့ဖွဲ့ရေးကော်မတီလည်း ချိတ်ဆက်ဆောင်ရွက်မှုများကို ကျန်းမာရေးအဖွဲ့နှင့် ချိတ်ဆက်ဆောင်ရွက် ယူခြင်း ဖြစ်သည်။

ပါဝင်ဆွေးနွေး ဆွေးနွေး - ၈ (၁၃) ၁၀ (၃၂)

၇။ ကော်မတီဝင်များရွေးချယ်ခြင်းနှင့် ကျေးရွာဖွံ့ဖြိုးရေးအစီအစဉ် ဆောင်ရွက်မှုမှတ်တမ်း



လူထုဗဟုပြုခိမ်ကိန်း

လှိုင်းဘွဲ့မြို့နယ်

၈။ ကျေးရွာအချက်အလက်များ(PC 1)

ပုံစံ - ၈ - ၁ ကျေးရွာအခြေခံအချက်အလက်များ (Form PC 1)

လက်ညွှန်ချက်ကျေးရွာတစ်ရွာသို့ ပထမဆုံးပိတ်ဆက်ခရီးသွားရောက်သောအခါ လူထုစည်းရုံးရေးမှူးသည် ကျေးရွာခေါင်းဆောင်များအား ကျေးရွာအချက်အလက်များကို မေတ္တာရပ်ခံ၍ တောင်းခံရသည်။ ဤအချက်အလက်များကို စီမံကိန်းဗိတ်ဆက်အစည်းပေးပေးပုံ၊ ပိတ်ဆက်ခရီးသည်၊ စီမံကိန်းဗိတ်ဆက်အစည်းပေးတွင် လူထုစည်းရုံးရေးမှူးသည် ဤအချက်အလက်များအား စစ်ဆေးပြီး အတည်အကျပြုလုပ်ရမည်။ ပြီးနောက်တွင် လူထုစည်းရုံးရေးမှူးမှ သတင်းအချက်အလက်ထံသို့ Tablets မှ တဆင့် ပြုစုပေးရမည်။

ကျေးရွာခေါင်းဆောင် အမည် ဦးစောဦး	ကျေးရွာခေါင်းဆောင်၏ ဖုန်းနံပါတ် -	လူထုစည်းရုံးရေးမှူး၏အမည် နန်းသာစွာဦး
ပြည်နယ်၊ တိုင်းဒေသကြီး	မြို့နယ်	ကျေးရွာအုပ်စု ကကကက
		ကျေးရွာ ရွှေအိမ် (ထီးဝါးစို)

က။ လူဦးရေ

လူမျိုးစု	အိမ်ထောင်စုအရေအတွက်	ကိုးကွယ်သည့်ဘာသာ	အိမ်ထောင်စုအရေအတွက်
လူမျိုး (၁)	အိမ်ထောင်စု - ၈၅ အိမ်ခြေ - ၈၄	ဘာသာ(၁) ----- ခရစ်ယာန်	၅
လူမျိုး (၂)		ဘာသာ(၂) ----- ဗုဒ္ဓ	၈၀
လူမျိုး (၃)		ဘာသာ(၃) -----	
ကျေးရွာအုပ်စု		ဘာသာရော -----	
အခြား		၂	
အရေအတွက်			
အိမ်ထောင်စုအရေအတွက်	၄		
အိမ်ခြေအရေအတွက် (မြေပုံနှင့် အဆက်)	၂၄		
အခြားအရေအတွက်	-		

	အမျိုးသား(အရေအတွက်)	အမျိုးသမီး(အရေအတွက်)	စုစုပေါင်းအရေအတွက်
ပုဂ္ဂိုလ်စု			
လူမျိုးစု (၁) - ခက်က(ကရင်)	၂၃၁	၂၃၁	၄၆၂
လူမျိုးစု (၂) -----			
လူမျိုးစု (၃) -----			
အခြား			
အိမ်ထောင်စဉ်းစီး			

(၁) အခြေခံအဆောက်အအုံ အသုံးအဆောင်များ

စာသင်ကျောင်း	အမှတ် ခြံမိ	ကျန်းမာရေး	အမှတ် ခြံမိ	တာဝာရေးအဆောက် အအုံများ	အမှတ် ခြံမိ
အမတ်တန်းကျောင်း	<input type="checkbox"/>	ဆေးရုံ	<input type="checkbox"/>	ဗေဟီ	<input type="checkbox"/>
✓ အလယ်တန်းကျောင်း	<input type="checkbox"/>	ကျန်းမာရေးဌာန	<input type="checkbox"/>	ဘုန်းကြီးကျောင်း	<input type="checkbox"/>
ပူဇော်တန်းကျောင်း	<input type="checkbox"/>	ကျန်းမာရေးဌာနခွဲ	<input type="checkbox"/>	ဟိန္ဒူဘုရားကျောင်း	<input type="checkbox"/>
ပျက်ကျောင်း	<input type="checkbox"/>	ဆေးပေးခန်း	<input type="checkbox"/>	ခရစ်ယာန်ကျောင်း	<input type="checkbox"/>
အခြား	<input type="checkbox"/>	အခြား	<input type="checkbox"/>	ဗလီ	<input type="checkbox"/>
				အခြား	<input type="checkbox"/>
မှတ်ချက်		မှတ်ချက်		မှတ်ချက်	

နှိုင်းကျွမ်းကျင်သူများမှတ်တမ်း (ကျေးရွာတွင်နေထိုင်သော သို့မဟုတ် တခြားရွာမှလာရောက်သောကျွမ်းကျင်သူများ)

	(မ) စာသင်ပေ့ရောင်း		(၂) ကျန်းမာရေး			(၃) လက်မှုပညာရှင်		
	ရွာတွင်နေထိုင်သူ	အခြားရွာမှလာသူ		ရွာတွင်နေထိုင်သူ	အခြားရွာမှလာသူ		ရွာတွင်နေထိုင်သူ	အခြားရွာမှလာသူ
လေ့ကျင့်မှုပညာ/မ	<input checked="" type="checkbox"/>	<input checked="" type="checkbox"/>	ဆရာဝန်	<input type="checkbox"/>	<input type="checkbox"/>	လက်သမား	<input type="checkbox"/>	<input type="checkbox"/>
ပေးကမ်းခြင်းပညာ/မ	<input type="checkbox"/>	<input type="checkbox"/>	လက်ဝောက်ကျန်းမာရေးမှူး	<input type="checkbox"/>	<input checked="" type="checkbox"/>	ပန်းရံ	<input type="checkbox"/>	<input type="checkbox"/>
အထွေထွေပညာ/မ	<input type="checkbox"/>	<input type="checkbox"/>	အမျိုးသမီးကျန်းမာရေးဆရာမ	<input type="checkbox"/>	<input type="checkbox"/>	လျှပ်စစ်ကျွမ်းကျင်ပီးသမား	<input type="checkbox"/>	<input type="checkbox"/>
ကျွမ်းကျင်သူ	<input type="checkbox"/>	<input type="checkbox"/>	သားဖွားဆရာမ	<input type="checkbox"/>	<input type="checkbox"/>	ရေပိုက်သွယ်သူ	<input type="checkbox"/>	<input type="checkbox"/>
ခြား	<input type="checkbox"/>	<input type="checkbox"/>	ပြည်သူ့ကျန်းမာရေးလုပ်သား	<input type="checkbox"/>	<input type="checkbox"/>	စက်ပြင်ဆရာ	<input type="checkbox"/>	<input type="checkbox"/>
မှတ်			မှတ်ချက်				မှတ်ချက်	

(မ) ကျေးရွာသို့ ရောက်ရှိနိုင်သည့်လမ်းအခြေအနေ / ကျေးရွာတစ်ရွာသည် ၎င်း၏ကျေးရွာအုပ်စုနှင့် ဆက်သွယ်ထားသော လမ်းအနေဖြင့်အနေ(အောက်ပါတို့ကိုစိုင်းပါ)

- မကပျောက်ကြမ်းလမ်း
- ကတ္တရာလမ်း
- ကွန်ကရစ်လမ်း
- မော်တော်ဆိုင်ကယ်လမ်း
- ကျောက်ခင်းလမ်း
- မြေသားလမ်း
- လူသွားလမ်း
- အခြား _____

(ဇ) ကျေးရွာဖွံ့ဖြိုးမှုစီမံချက် ပိုင်းပါ

- (၁) လူထုတော်ပြုလုပ်ကိန်းစေတင်မှု ဤကျေးရွာတွင်ကျေးရွာဖွံ့ဖြိုးမှု စီမံချက်ရှိပါသလား? ရှိပါသည်/မရှိပါ/မသိပါ
- (၂) ရှိပါလျှင် ဤစီမံချက်ကို မည်သည့် မှုနစ်တွင်ပြင်ဆင်ခဲ့ပါသနည်း? နှစ်-----/မသိပါ
- (၃) ဤစီမံချက်ကို မြို့နယ်မှအတည်ပြုခဲ့ပါသလား? ပြုခဲ့ပါသည်/မပြုခဲ့ပါ /မသိပါ

၁. အထွေထွေအမေး

(၁) ဤကျေးရွာ၏ ဝဟိုမှ ငါးကျေးရွာအုပ်စု၏ ဝဟိုအထိ ခရီးပိုမိုမည်မျှ ကွာဝေးသနည်း? ပိုင်-----/မသိပါ

(၂) ဤကျေးရွာမှ ငါးကျေးရွာအုပ်စု ဝဟိုအထိ သွားလာရာတွင် ကြာမြင့်သည့် အချိန်။

မုခ်ခတ်သော ရာသီတွင် ကြာချိန်----- ထော်လာရီ/မော်တော်ဆိုင်ကယ်/ခြေလျင်/လား/မော်တော်ဘုတ်/

အခြား-----

ရိုးရာသီတွင် ကြာချိန်----- ထော်လာရီ/မော်တော်ဆိုင်ကယ်/ခြေလျင်/လား/မော်တော်ဘုတ်/

အခြား-----

(ဆ) ယက်ဝန်းကျင်ဆိုင်ရာ သဘာဝဘေးအန္တရာယ်

ဤကျေးရွာတွင် ရေကြီးခြင်းကဲ့သို့ သဘာဝဘေးအန္တရာယ် ကျရောက်ဖူးခြင်း ရှိပါသလား။

မရှိပါ ရှိပါသည် ရှိလျှင် ဖော်ပြပါ-----

(ဇ) အေးချမ်းမှုတွင် ဖွဲ့စည်းထားသော အဖွဲ့အစည်းများ

လူထုဝဟိုပြုမိမိကိန်းမတိုင်မီ ဤကျေးရွာတွင် ကျေးရွာဖွံ့ဖြိုးရေးအတွက် အစိုးရ(သို့) ရွာသားများကိုယ်တိုင်(သို့) စီမံကိန်းတစ်ခုခုမှ ဖွဲ့စည်းထားသည့် အဖွဲ့အစည်းများ ရှိပါသလား။

လူထုဝဟိုအဖွဲ့အုပ်ချုပ်ရေး ဦးစီးဌာန (GAD) မှ မှတ်တမ်းတင်ထားခြင်း

ဤကျေးရွာသည် အဖွဲ့အစည်းအုပ်ချုပ်ရေး ဦးစီးဌာန (GAD) မှ မှတ်တမ်းတင်ထားမှု ရှိပါသလား။

မရှိ ရှိပါသည်

ကျေးရွာခေါင်းဆောင်

အမည် **ဦးတေမွှာ**

လက်မှတ် 

နေ့စွဲ ၉.၆.၂၀၂၁

မူပိုင်ခွင့်ရှင်းရေးမှူး

အမည် **ဦးသဒ္ဓါမာ**

လက်မှတ် 

နေ့စွဲ ၉.၆.၂၀၂၁

၉။ စီမံကိန်းစက်ဝန်းအချိန်ဇယား(PC 2)

ပုံစံ - ၀၂ - စီမံကိန်းစက်ဝန်းအချိန်ဇယား (PC 2)

လမ်းညွှန်ဖွဲ့စည်းမှုအစီအစဉ်အောက်တွင်ဖော်ပြပါအချက်အလက်များကို လက်ထောက်အဖွဲ့ဝင်များမှ စီမံကိန်းစက်ဝန်းအဖွဲ့ဝင်တစ်ဦးစီကိုင်ကျင့်ရမည့် အချက်အလက်များကို ဖော်ပြပါအတိုင်း ဖြည့်စွက်ရမည်။

စည်းရုံးရေးမှူး/လက်ထောက်အဖွဲ့ဝင်များအား အမည် - **နန္ဒီယ နော်**

နေ့စွဲ **12. 6. 20** စက်ဝန်းအားအမှတ်ကြိုပါ စက်ဝန်း(၀) စက်ဝန်း(၂) စက်ဝန်း(၃) စက်ဝန်း(၄)

ပြည်နယ်/တိုင်း **ကချင်** မြို့နယ် **ဖျီဒါ၊ ဇုံ** ကျေးရွာအုပ်စု **တာကစာ** ကျေးရွာ **ရွှေအိမ် (၁၀၀၀)၊ ၁၀၀၀၊ ၁၀၀၀**

စီမံကိန်းဆောင်ရွက်မှုအဆင့်များ	နေ့စွဲ		အစည်းအဝေးတွင်တက်ရောက်သူအရေအတွက်					
	စတင်သည့်နေ့	ပြီးဆုံးသည့်နေ့	အမျိုးသား	အမျိုးသမီး	အိမ်ထောင်စု	လူမျိုးစုတက်ရောက်သူ အရေအတွက် နှင့် လူမျိုးအမည်	အိမ်ထောင်စုပေါင်း	အိမ်ထောင်စု %
၁။ ကျေးရွာစီမံကိန်း စီမံဆောင်ရွက်ခြင်းအစည်းအဝေး	12.6.20	12.6.20	၃၅	၅၄	၄၈	၄၈ ကချင်	၈၄	၆၈%
၂။ ကျေးရွာဖွံ့ဖြိုးရေး စီမံချက်ရေးဆွဲခြင်း အစည်းအဝေး	12.6.20	12.6.20	၃၅	၅၄	၄၈	၄၈ ကချင်	၈၄	၆၈%
၃။ ကျေးရွာအုပ်စု လုပ်ငန်းဆုံးဖြတ်ချက်ချသည့်အစည်းအဝေး								
၄။ မြို့နယ်အဆင့်စီမံကိန်းရေးဆွဲရေးနှင့် အကောင်အထည်ဖော်ရေးတော်မတ်၏ စီမံကိန်း သုံးသပ်မှုအစည်းအဝေး								

၁၀။ ကျေးရွာဖွံ့ဖြိုးရေးဦးစားပေးအစီအစဉ် (PC 3)

ပုံစံ - ၈ - ၃ ကျေးရွာဖွံ့ဖြိုးရေး ဦးစားပေးအစီအစဉ် (Form PC 3)

လမ်းညွှန်ချက်၊ အဆင့်(၃) ကျေးရွာမှော်မှန်းချက်အစဉ်အစား ပြီးဆုံးသောအခါ ကျေးရွာစီမံကိန်း အထောက်အကူပြု တော်မတီသည် လူထုစည်းရုံးရေးများအကူအညီဖြင့် ဤပုံစံကိုပြည့်စုံအောင် ဖြည့်သွင်းရမည်။	
လူထုစည်းရုံးရေးများ/ဝန်ထမ်း အမည် ခက် သန်း တင် နှစ်	
နေ့စွဲ ၃.၈.၂၀၁၈	စက်ဝန်းအား အမှတ်ခြစ်ပါ (✓) ။ စက်ဝန်း(၁) □ စက်ဝန်း(၂) □ စက်ဝန်း(၃) □ စက်ဝန်း(၄)
ပြည်နယ်/တိုင်း ကရင်	မြို့နယ် ပျဉ်းတူ ၊ ကျေးရွာအုပ်စု ဟာစာစု ၊ ကျေးရွာ အုတ်တံ (ပင်ပိုင်)
က။ အခက်အခဲအတားအဆီးများအားဆွေးနွေးခြင်း - ယခုလက်ရှိအခြေအနေတွင် ဤကျေးရွာဖွံ့ဖြိုးတိုးတက်ရေးအတွက် အဓိက အခက်အခဲအတားအဆီးများသည် မည်သည်များဖြစ်ပါသနည်း။ (အမျိုးသား/သမီး အနည်းဆုံးအခက်အခဲ ၅ ခုစီဖော်ပြပါ)	
အမျိုးသား အဖွဲ့မှ တင်ပြသောအခက်အခဲအတားအဆီးများ	အမျိုးသမီး အဖွဲ့မှတင်ပြသောအခက်အခဲအတားအဆီးများ
၁ လမ်းပန်းဆက်သွယ်ရေးကောင်းမွန်မှု မရှိသောကြောင့် သွားလာရခက်ခဲ	၁ ရွာတွင်းလမ်းမကောင်းသောကြောင့် အင်ဂျင်နီယာများ၊ ဆေးရုံ၊ ဆေးဇာတိ၊ ကျေးရွာအုပ်စု၊ ကလေးများကျောင်း
၂ နားရိုးစွဲခြားခြင်းများတွင် ဆေးရုံ၊ ဆေးခန်းနှင့် အလှူစားဝေးသောကြောင့် ကျန်းမာရေးအတွက် အခက်ခဲရှိ	၂ သွားလာရခက်ခဲခြင်း
၃ ပညာရေးလက်လှမ်းမီ မြို့အားနည်းသောကြောင့် ကလေးများပညာရေး အတွက် အခက်ခဲရှိခြင်း	၃ ကျောင်းခြံစည်းရုံးမှု မရှိသောကြောင့် အပင်စိုက်ပျိုးရေးကို အားပေးပေးနိုင်ရန်အား မျှော်လင့်ခြင်း၊ ကလေးများလည်း မရှိခြင်း
၄ စိုက်ပျိုးရေးနည်းပညာကောင်းများ မရှိသောကြောင့် ပိုမိုများများကျွေးမွေးသောအခါ သီးနှံမျှတစွာ မရနိုင်ခြင်း	၄ ကျောင်းရေတွင်းမရှိသောကြောင့် ကလေးများ အင်အားစွမ်းရည်ကို မြှင့်တင်ရန်
၅	၅ ကျောင်းရေတွင်းမရှိသောကြောင့် ကလေးများ အင်အားစွမ်းရည်ကို မြှင့်တင်ရန်
၆	၆ ကျောင်းအိမ်သာမရှိသောကြောင့် သန့်ရှင်းမှုမရှိ
၇	၇ ဆရာ/မ အဆောင်မရှိသောကြောင့် စာပေးပေးမှု မရှိခြင်း၊ စာပေးပေးမှု မရှိခြင်း
၈	၈ ဆိုလာဇီ၊ မရှိသောကြောင့် ဥပယုဂ် စာပေးပေးမှု မရှိခြင်း
၉	၉ ဇာလ် မရှိသောကြောင့် အလှူပြား၊ အပင်စိုက်ပျိုးရေး ရေရရှိရေး စီစဉ်ခြင်း
၁၀	၁၀

ခ။ မျှော်မှန်းခြင်း - နောင်လာမည့် (၅) နှစ် အတွင်း ကျေးရွာဖွံ့ဖြိုးရေး မျှော်မှန်းလျာထားချက်များအား တင်ပြပါ။

အမျိုးသားအဖွဲ့မှ တင်ပြသောမျှော်မှန်းချက်များ	အမျိုးသမီးအဖွဲ့မှ တင်ပြသောမျှော်မှန်းချက်များ
၁။ လမ်းပန်းဆက်သွယ်ရေးကောင်းမြှင့်ပြီး ကျေးရွာဖွံ့ဖြိုးတိုးတက်စေရန်။	၁။ လမ်းပန်းဆက်သွယ်ရေး၊ လျှပ်စီးကောင်းမြှင့်လာရန်
၂။ ကျန်းမာရေးဝန်ဆောင်မှုကောင်းရရှိစေရန်။	၂။ လုံခြုံစေသောပညာပေးရေး၊ အဆောက်အအုံ၊ ပညာရေး၊ လက်တွေ့စီမံမှုများ
၃။ ပညာရေးဝန်ဆောင်မှုကောင်းရရှိစေရန်။	၃။ မီးပြိုလာရန်
၄။ ရိက်၊ ငွေ၊ ကျေးဇူးပညာကောင်းရရှိပြီး သီးနှံပစ္စည်းတိုးတက်စေရန်။	၄။ ရွာတွင်းအဆောက်အအုံပြုစေရန်

၈။ လူထုစီမံကိန်း၏ လာမည့် (၄) နှစ်အတွက် အကျုံးဝင်သော ဦးစားပေး ဖွံ့ဖြိုးတိုးတက်မှု လုပ်ငန်း အစီအစဉ်များအားဖော်ပြပါ။

အဆင့်	ကျေးရွာအတွက် ဦးစားပေး ဖွံ့ဖြိုးတိုးတက်မှု လုပ်ငန်းစဉ်များ	အဆိုပြုသူ (အမျိုးသားများ/ အမျိုးသမီးများ/အမျိုးသား+ အမျိုးသမီး)	ခန့်မှန်းကုန်ကျ စရိတ်	အကျိုးခံစားခွင့်ရှိသူ ခန့်မှန်းခြေ အရေအတွက်
၁	ရွာတွင်း ယင်းဖြူဖြူ တိုး-ချဲ့။ (ရွေးချယ် လုပ်ငန်း)	၈ + ၆	၅၅၄ သိန်း	၄၆၀
၂	ရွေးချယ် - ငါး တွား (ရွာချင်း ဆက်လမ်း)။	၈ + ၆	၂၄၀ သိန်း	။
၃	ကျောင်း အိမ်သာ	၈ + ၆	၄၀ သိန်း	။
၄	ရွာတွင်း ခန်း မဆောင် ပြု ဖြင့်တိုး ချဲ့	၈ + ၆	၇၃၅ သိန်း	။
၅	ကျောင်း ခြံစည်း ချိုး ၅၀၀	၈ + ၆	၇၇၀ သိန်း	။
၆။	ဆိုလာမီး	၈ + ၆	၇၅၀ သိန်း	။
၇။	ရွေးချယ် - ငါး တွား (ရွာချင်း ဆက်လမ်း)	၈	၅၅ သိန်း	။
၈။	ကျောင်း ရေတွင်း	၆	၇၅၀ သိန်း	။

ဃ။ လူထုစီမံကိန်း၏ လာမည့် (၄) နှစ်အတွက် အကျုံးမဝင်သော ဦးစားပေး ဖွံ့ဖြိုးတိုးတက်မှု လုပ်ငန်း အစီအစဉ်များအားဖော်ပြပါ။

အဆင့်	ကျေးရွာအတွက် ဦးစားပေး ဖွံ့ဖြိုးတိုးတက်မှု လုပ်ငန်းစဉ်များ	အဆိုပြုသူ (အမျိုးသားများ/အမျိုးသမီးများ/အမျိုးသား+အမျိုးသမီး)	အခန်းကဏ္ဍ
၁	အရာ/ဆရာမ အဆောင်	က + မ	ပညာရေး
၂	စိုက်ပျိုးရေး သင်တန်း။ (မြေစီမံကိန်းဖြင့်)	က	
၃	ဆိပ်: သိမ်းနည်း၊ လုံးမှာ နှိမ်နှင်းနည်း)		အခြား
၄	မြေ: မြေရေး သင်တန်း	က	
၅			

ခေါင်းဆောင်၊ ကျေးရွာစီမံကိန်းအထောက်အကူပြုကော်မတီမှ အတည်ပြုသည်။

အမည် ----- ဒေါ်ဝေါဒါး ----- လက်မှတ် -----  ----- နေ့စွဲ ----- ၃. ၈. ၂၀၁၈ -----

ပုံစံ - ၈-၃ ကျေးရွာဖွံ့ဖြိုးရေး ဦးစားပေးအစီအစဉ် (Form PC 3)

လမ်းညွှန်ချက်၊ အထောက်အကူပြု ကော်မတီသည် လူထုစည်းရုံးရေးမှူးအကူအညီဖြင့် ဤပုံစံကိုပြည့်စုံအောင် ဖြည့်သွင်းရမည်။		အဆင့်(၃)ကျေးရွာမှူးမှန်းချက်အစည်းအဝေးပြီးဆုံးသောအခါ ကျေးရွာစီမံကိန်း	
လူထုစည်းရုံးရေးမှူး/ဝန်ထမ်း အမည် အောင်စန်းတင်			
နေ့စွဲ	၂၉. ၅. ၂၀၁၉	စက်ဝန်းအား အမှတ်ခြစ်ပါ (✓) <input type="checkbox"/> စက်ဝန်း(၁) <input type="checkbox"/> စက်ဝန်း(၂) <input checked="" type="checkbox"/> စက်ဝန်း(၃) <input type="checkbox"/> စက်ဝန်း(၄)	
ပြည်နယ်/တိုင်း	ကျွန်း	မြို့နယ်	ကျေးရွာအုပ်စု
	ပုလဲမြို့နယ်	ကျေးရွာအုပ်စု	ကျေးရွာ
			အောင်စန်းတင်

က။ အခက်အခဲအတားအဆီးများအားဆွေးနွေးခြင်း - ယခုလက်ရှိအခြေအနေတွင်ဤကျေးရွာဖွံ့ဖြိုးတိုးတက်ရေးအတွက် အဓိကအခက်အခဲအတားအဆီးများသည် မည်သည်များဖြစ်ပါသနည်း။ (အမျိုးသား/သမီး အနည်းဆုံးအခက်အခဲ ၅ ခုစီဖော်ပြပါ)

အုပ်စုဖွဲ့ဆွေးနွေးမှုများမှ တင်ပြသောအခက်အခဲအတားအဆီးများ	
၁။ လမ်းပန်းဆက်သွယ်ရေး မကောင်းစေ၊ အခြေအနေအထား မကောင်းစေ။	<input type="checkbox"/> ကျား <input type="checkbox"/> မ <input type="checkbox"/> ကျား+မ
၂။ အရေးအခဲအခြေအနေများ တွင်ဆေးရုံ၊ ဆေးခန်းနှင့် အလှူငွေပေးစောင့်ကြည့်ရေးဌာနများ မရှိပါ။	<input checked="" type="checkbox"/> ကျား <input type="checkbox"/> မ <input type="checkbox"/> ကျား+မ
၃။ ပညာရေး လက်လှမ်းမီ မရှိပါ။	<input checked="" type="checkbox"/> ကျား <input type="checkbox"/> မ <input type="checkbox"/> ကျား+မ
၄။ ကလေးများ ပညာရေး အတွက် အခက်အခဲရှိခြင်း။	<input type="checkbox"/> ကျား <input type="checkbox"/> မ <input type="checkbox"/> ကျား+မ
၅။ ကျောင်းခြံစည်းမရှိသောကြောင့် အခြေအနေအထား မကောင်းစေ။	<input type="checkbox"/> ကျား <input checked="" type="checkbox"/> မ <input type="checkbox"/> ကျား+မ

အကျဉ်းချုပ်အား အောက်ဖော်ပြပါအတိုင်း ဖော်ပြပါ။
 ၁။ လမ်းပန်းဆက်သွယ်ရေး မကောင်းစေ၊ အခြေအနေအထား မကောင်းစေ။
 ၂။ အရေးအခဲအခြေအနေများ တွင်ဆေးရုံ၊ ဆေးခန်းနှင့် အလှူငွေပေးစောင့်ကြည့်ရေးဌာနများ မရှိပါ။
 ၃။ ပညာရေး လက်လှမ်းမီ မရှိပါ။
 ၄။ ကလေးများ ပညာရေး အတွက် အခက်အခဲရှိခြင်း။
 ၅။ ကျောင်းခြံစည်းမရှိသောကြောင့် အခြေအနေအထား မကောင်းစေ။

အုပ်စုဖွဲ့ဆွေးနွေးမှုများမှ တင်ပြသောအခက်အခဲအတားအဆီးများ	
၁။ လမ်းပန်းဆက်သွယ်ရေး မကောင်းစေ၊ အခြေအနေအထား မကောင်းစေ။	<input type="checkbox"/> ကျား <input type="checkbox"/> မ <input type="checkbox"/> ကျား+မ
၂။ အရေးအခဲအခြေအနေများ တွင်ဆေးရုံ၊ ဆေးခန်းနှင့် အလှူငွေပေးစောင့်ကြည့်ရေးဌာနများ မရှိပါ။	<input type="checkbox"/> ကျား <input type="checkbox"/> မ <input type="checkbox"/> ကျား+မ
၃။ ပညာရေး လက်လှမ်းမီ မရှိပါ။	<input type="checkbox"/> ကျား <input type="checkbox"/> မ <input type="checkbox"/> ကျား+မ
၄။ ကလေးများ ပညာရေး အတွက် အခက်အခဲရှိခြင်း။	<input checked="" type="checkbox"/> ကျား <input type="checkbox"/> မ <input type="checkbox"/> ကျား+မ
၅။ ကျောင်းခြံစည်းမရှိသောကြောင့် အခြေအနေအထား မကောင်းစေ။	<input type="checkbox"/> ကျား <input checked="" type="checkbox"/> မ <input type="checkbox"/> ကျား+မ

၈။ လူထုစီမံကိန်း၏ လာမည့် (၄) နှစ်အတွက် အကျုံးဝင်သော ဦးစားပေး ဖွံ့ဖြိုးတိုးတက်မှု လုပ်ငန်း အစီအစဉ်များအားဖော်ပြပါ။

ဦးစားပေး အဆင့် သတ်မှတ်ချက်	ကျေးရွာအတွက် ဦးစားပေး ဖွံ့ဖြိုးတိုးတက်မှု လုပ်ငန်းစဉ်များ	အဆိုပြုသူ (အမျိုးသားများ/ အမျိုးသမီးများ/ အမျိုးသား+ အမျိုးသမီး)	အခန်းကဏ္ဍ	ခန့်မှန်း ကုန်ကျစရိတ်	အကျိုးခံစားခွင့်ရှိသူခန့်မှန်းခြေအရေအတွက်		
					ကျား	မ	ပေါင်း
၀	ကျောင်းခြံစည်း ရှိ။	က + မ	ပညာရေး	180 သိန်း	129	139	၂၆၈
၂	ကျွန်ုပ်တို့- ငါတို့အတွက် အခြား ငါတို့	က + မ	ယန္တရား	550 သိန်း			
၃	ကျောင်း အိမ်သာ (၂) ခု တွေ။	က + မ	ပညာရေး	၃၅ သိန်း			
၄	ကျောင်း ဆရာတင်။	မ	ပညာရေး	150 သိန်း			
၅	ရွာတွင်း ဆိုက်ဆောင် ဖြစ်စေ တိုးချဲ့။	က + မ	စာအုပ်	80 သိန်း			

၉။ လူထုစီမံကိန်း၏ လာမည့် (၄) နှစ်အတွက် အကျုံးမဝင်သော ဦးစားပေး ဖွံ့ဖြိုးတိုးတက်မှု လုပ်ငန်း အစီအစဉ်များအားဖော်ပြပါ။

အဆင့်	ကျေးရွာအတွက် ဦးစားပေး ဖွံ့ဖြိုးတိုးတက်မှု လုပ်ငန်းစဉ်များ	အဆိုပြုသူ (အမျိုးသားများ/ အမျိုးသမီးများ/ အမျိုးသား+ အမျိုးသမီး)	အခန်းကဏ္ဍ
၀			
၂			
၃			
၄			
၅			

ခေါင်းဆောင်၊ ကျေးရွာစီမံကိန်းအထောက်အကူပြုကော်မတီမှအတည်ပြုသည်။

အမည် ဒေါ်ခေါ်ဒါ လက်မှတ် ချ နေ့စွဲ ၂၀၁၅.၇.၁၄

၈။ လူထုစီမံကိန်း၏ လာမည့် (၄) နှစ်အတွက် အကျုံးဝင်သော ဦးစားပေး ဖွံ့ဖြိုးတိုးတက်မှု လုပ်ငန်း အစီအစဉ်များအားဖော်ပြပါ။

ဦးစားပေး အဆင့် သတ်မှတ်ချက်	ကျေးရွာအတွက် ဦးစားပေး ဖွံ့ဖြိုးတိုးတက်မှု လုပ်ငန်းစဉ်များ	အဆိုပြုသူ (အမျိုးသားများ/ အမျိုးသမီးများ/ အမျိုးသား+ အမျိုးသမီး)	အခန်းကဏ္ဍ	ခန့်မှန်း ကုန်ကျစရိတ်	အကျိုးခံစားခွင့်ရှိသူခန့်မှန်းခြေအရေအတွက်		
					ကျား	မ	ပေါင်း
၁၆	ဆွေမာရွာ	၈+၀	ပို့. ဖက်. ဇာ.	၂၄၀ ဘိန်း			
၂၇							
၂၈							
၂၉							
၃၀							

၉။ လူထုစီမံကိန်း၏ လာမည့် (၄) နှစ်အတွက် အကျုံးမဝင်သော ဦးစားပေး ဖွံ့ဖြိုးတိုးတက်မှု လုပ်ငန်း အစီအစဉ်များအားဖော်ပြပါ။

အဆင့်	ကျေးရွာအတွက် ဦးစားပေး ဖွံ့ဖြိုးတိုးတက်မှု လုပ်ငန်းစဉ်များ	အဆိုပြုသူ (အမျိုးသားများ/ အမျိုးသမီးများ/ အမျိုးသား+ အမျိုးသမီး)	အခန်းကဏ္ဍ
၁	ဆရာတော် ရာမာအောင်။	၀	
၂	နိုတ် ပျို ရေး ဘဏ်။	၈	
၃	မွေးမြူရေး ဘဏ်။	၈	
၄	လူငယ်စွမ်းအားဦးစီးဌာန မြိုင် ဘဏ်။	၈ + ၀	
၅			

ခေါင်းဆောင်၊ ကျေးရွာစီမံကိန်းအထောက်အကူပြုကော်မတီမှအတည်ပြုသည်။

အမည် ဒေါ်ပေါ ဒါ လက်မှတ် ပျ နေ့စွဲ ၂၅. ၅. ၂၀၁၄

အစည်းအဝေးမှတ်တမ်း

ကျေးရွာအမည် - ရွှေအိမ် (ထီးဝါး) ခို

အချိန်/နေ့ရက် - ၂၉.၅.၂၀၁၉

ကျေးရွာအုပ်စုအမည် - တကတရာ

နေရာ - အောင်ကျောင်း

အစည်းအဝေးပြုလုပ်ရခြင်းအကြောင်းအရာ ... ယူ. နှစ်အစည်း အဝေး

ထွေးထွေးချက်နှင့် ဆုံးဖြတ်ချက်

ယူစဉ်းစွာ အစည်း အဝေး တက် ရောက် လာသူ များ
 စာရင်း ကို PC-11 နှင့် ကောက်ယူခဲ့ သည်။ ဖြီးနောက် အစည်း အ
 ဝေး ဖြစ် လုပ်ရ ခြင်း စီရင် ချုပ်ချယ် ချက် ကို ဖြစ် ပြေခဲ့ သည်။ ဖြစ်
 နောက်ကျေးရွာ ရာအိမ် ဗွား ဗွား အဖွဲ့ မှာ စကား ဖြောဖြော ခဲ့ သည်။
 ဖြီးနောက် (D) ဝန်ထမ်း ဗွား ဗွား အ ကြွေး ဖြစ် လည်
 ဖိတ်ဆက် ဖြောဖြော ဖြစ် လည်။ ဖြစ် စွာ ဝေ့၊ ဝေး ဗွား ဗွား ဖြစ် လည်
 များ ၊ သိ လို စာ ဝေး ဖြစ် ဖြစ် အဖြင့် အဖြင့် စွေး စွေး ခဲ့ ကြ သည်။
 ဖြီးနောက် PRA Tools (၆) ခု ကို အစား ဖိတ် ဖြစ် လည်
 စွေး စွေး အတည် ဖြစ် ခဲ့ ကြ သည်။ အခက်အခဲ ဖြစ် သနား
 ဖြစ် ဖြစ် ချက် များ ကို လုပ် ဖြစ် ခဲ့ များ ကို ဖော်ထုတ် စွေး စွေး ခဲ့
 ကြ သည်။ စွေး စွေး ချက် ဗွား ဗွား ချက် များ ကို အတည် ဖြစ် ခဲ့ ကြ

သည်။ ဦးစားပေးလုပ်ငန်းများ ဆက် ဖွတ် အတည်ပြုခဲ့ပြီး ဖြစ်သည်။
 စီမံကိန်း ဖွဲ့စည်းပုံစံ ၀၉ မှစ၍ လုပ်ငန်းများ အား ဝန်ထမ်းမှ ဖွဲ့စည်းပေး
 တင်ပြခဲ့သည်။ အဏာအကွယ် အကြောင်း - ကိုလည်း အစားစိတ်
 ဖွဲ့စည်းပေးခြင်းဖြစ်သည်။ ဧည့်သည်များ စီမံခန့်ခွဲမှု အဖွဲ့အား ပြန်လည်
 အတည်ပြုခဲ့ပြီး ဖြစ်သည်။ ဧည့်သည် စီမံခန့်ခွဲမှု အဖွဲ့ဝင်များနှင့်
 ဝတ္တရားများကို လည်းကောင်း၊ စောင့်ရှောက်ခြင်း၊ စောင့်ရှောက်မှုအချက်
 များကို လည်းအစားစိတ် ဖွဲ့စည်းပေးခြင်းဖြစ်သည်။ ဦးစွာ
 ဧည့်သည် စောင့်ရှောက်မှု ဖွဲ့စည်းပေးခြင်း၊ စောင့်ရှောက်မှု - ပြောကြားပြီး
 ဖွတ်တစ်စိတ်ပုံ ရှိကိစ္စအစဉ် အစားကို အောင်မြင်စွာ
 စိတ်ဆိတ်စိုက်ခဲ့ပါသည်။

မှတ်တမ်းပြုစုသူ - အမည် - နော်စန်စန် လက်မှတ်- *[Signature]*

ရက်စွဲ - ၂၀၁၉.၅.၂၉

အတည်ပြုသူ - အမည် - ဒေါ်ခင်စိန် လက်မှတ်- *[Signature]*

ရက်စွဲ - ၂၀၁၉.၅.၂၉

၁၂။ ကဏ္ဍအလိုက်ဦးစားပေးဖွံ့ဖြိုးရေးလုပ်ငန်းစဉ်များ

ဇယားနံပါတ်	ဦးစားပေးအားဖြင့်	လုပ်ငန်း အမျိုးအစား	အချိန်ပြုသူ			ရက်စွဲ	စောကပ်ပုံမည် အဖွဲ့အစည်း (အဖွဲ့အစည်း အဖွဲ့အစည်း)	မှတ်ချက်
			ကျား	မ	ကျား			
အခြေခံအဆောက်အအုံ၊ ကဏ္ဍ	၁။	ဣန္ဒိယ - ပိုးတက ထွန်း (စွာချင်း ဆက် ဖြေသာ၊ ယင်း)			✓	၂၀၁၉	၀၀၁/DR၁	
	၂။	အိန္ဒိယ			✓	၂၀၂၀	"	
ကဏ္ဍ (ပညာရေး၊ ကျန်းမာရေး နှင့် ဆင်းရဲဒုက္ခဒုက္ခ၊ လူ့အဖွဲ့အစည်း၊ ချက်အဆောက်အအုံ)	၁။	ကျောင်းအဖွဲ့စည်း ချိတ်			✓	၂၀၂၀	၀၀၁/ပညာရေး	
	၂။	ကျောင်းအဖွဲ့စည်း " ၂၀၁၆ တွဲ			✓	၂၀၂၀	"	
	၃။	ကျောင်းအဖွဲ့စည်း "		✓		၂၀၂၁	"	
	၄။	ရွာတွင်း နန်းမတော်ဖြူဝင်ဆွဲ ချိတ်			✓	၂၀၂၁	၀၀၁/ကျေးရွာအဖွဲ့	
	၅။	ဆရာ၊ ဆရာမ အစောင့်			✓	၂၀၂၁	ပညာရေး	
အသက်မွေးဝမ်း ကျွေးမွေးရေး၊ အသက်မွေးဝမ်း ကျွေးမွေးရေး၊ အသက်မွေးဝမ်း ကျွေးမွေးရေး	၁။	ခွဲစိတ်ပျိုးစား ဘင်တန်း "	✓			၂၀၂၁	ခွဲစိတ်ပျိုးစား	
	၂။	မွေးမြူရေး ဘင်တန်း "	✓			"	မွေးမြူရေး "	
	၃။	လူငယ်စွမ်းအား ရှေ့ပြောင်း ဘင်တန်း "			✓	၂၀၂၂		

ကျေးရွာအုပ်စုအမည်- တကရား

ကျေးရွာအမည်- ဂွေအိမ်(ဆီးဝါးဒုံ)

ကဏ္ဍ	ဦးစားပေး အဆင့်	လုပ်ငန်းအမျိုးအစား	အဆိုပြုသူ			ထောက်ပံ့သည့် အဖွဲ့အစည်း (သို့) ဌာန	မှတ်ချက်	
			ကျား	မ	ကျား+မ			
အခြေခံအဆောက်အဦးကဏ္ဍ (လမ်း၊ တံတား၊ ရေရရှိရေး၊ မီးလင်းရေး၊)	စဉ်							
	၁။	ဂွေအိမ်-ပျံးတကရား (ရွာဖွဲ့ရေးအဖွဲ့အစည်း)			✓	၂၀၂၃	၂၀၂၅	ဖြီးစီး
	၂။	ဆိမ့်မိုးလင်းရေး			✓	၂၀၂၃	စတေးမက်	
လူမှုရေး၊ စီးပွားရေး၊ ကျန်းမာရေးနှင့် ဆိုင်သော လိုအပ်ချက်အဆောင်	၁။	ကျောင်းခြေချင်းစိုင်း			✓	၂၀၂၃	ပညာရေး	
	၂။	ကျောင်းအိမ်သန့်ရှင်းရေး			✓	၂၀၂၄	ပညာရေး	
	၃။	ကျောင်းရေတွင်း			✓	၂၀၂၄	ပညာရေး	
	၄။	ရွာတွင်းဆေးကုစင် ဖြူပြင်ရေးစာရင်း			✓	၂၀၂၀	၂၀၂၅	ဖြီးစီး
သက်ဝမ်းကျော ငါးကဏ္ဍ ကျန်းမာရေးနှင့် ဆိုင်သော	၅။	ဆရာ၊ ဆရာမ အဆောင်			✓	၂၀၂၆	ပညာရေး	
အခြားကဏ္ဍ (ဌာနဆိုင်ရာများလွှဲပြောင်းနိုင်ခြင်းနှင့် အကောင်အထည်ဖော်ဆောင်ရွက်ပေး နိုင်ခြင်းခံရသောလုပ်ငန်း)	၁။	စိုက်ပျိုးရေးသင် တန်း			✓	၂၀၂၆	စတေးမက်	
	၂။	မွေးမြူရေးသင် တန်း			✓	၂၀၂၃	"	
	၃။	ပူဇော်စွမ်းဆောင် ရည်မြှင့်တင်တန်း			✓	၂၀၂၇	"	