



ပြည်ထောင်စုသမ္မတမြန်မာနိုင်ငံတော်အစိုးရ  
 စိုက်ပျိုးရေး၊ မွေးမြူရေးနှင့် ဆည်မြောင်းဝန်ကြီးဌာန  
 (ကျေးလက်ဒေသဖွံ့ဖြိုးတိုးတက်ရေးဦးစီးဌာန)

**လူထုပတ်ဝန်းကျင်စီမံကိန်း**



National Community Driven Development Project  
 (NCDDP)

ကျေးရွာဖွံ့ဖြိုးရေးအစီအစဉ်  
 Village Development Plan (VDP)

**ပန်းတောင်းမြို့နယ်**

၂၀၂၀ ခုနှစ်

တလပွင့်ကျေးရွာအုပ်စု

၂ ရှားဖြူကွင်းကျေးရွာ



# မာတိကာ

- ၁။ပန်းတောင်းမြို့နယ်အခြေပြမြေပုံ .....3
- ၂။ကျေးရွာအုပ်စုအခြေပြမြေပုံ .....4
- ၃။တလုပွင့်ကျေးရွာအုပ်စုတွင်ပါဝင်သောကျေးရွာများစာရင်း .....4
- ၄။ကျေးရွာအချက်အလက်များ(ကျေးရွာသမိုင်းကြောင်း) .....5
- ၅။လူထုပူးပေါင်းပါဝင်သောလူမှုဆန်းစစ်ခြင်းနှင့်အကဲဖြတ်ခြင်းလုပ်ငန်းစဉ်အကျဉ်းချုပ်ဇယား .....6
- ၆။ကျေးရွာဖွံ့ဖြိုးရေးအစီအစဉ်အတွက်အသုံးပြုခဲ့သော PRA Tools တစ်ခုချင်းစီအတွက်သုံးသပ်ချက်များ .7
  - ၆.၁။ကျား/မပင့်ကူအိမ်သုံးသပ်ခြင်း .....7
  - ၆.၂။ကျား/မပင့်ကူအိမ်သုံးသပ်ချက် .....8
  - ၆.၃။ကျေးရွာအရင်းအမြစ်အသုံးချမှုဇယား .....9
  - ၆.၄။ကျေးရွာအရင်းအမြစ်အသုံးချမှုဇယားသုံးသပ်ချက် .....10
  - ၆.၅။ဥစ္စာနေကြွယ်ဝမှုအဆင့်သတ်မှတ်ခြင်း .....11
  - ၆.၆။ဥစ္စာနေကြွယ်ဝမှုအဆင့်သတ်မှတ်ခြင်းသုံးသပ်ချက် .....12
  - ၆.၇။အဖွဲ့အစည်းချိတ်ဆက်မှုပြမြေပုံ .....13
  - ၆.၈။အဖွဲ့အစည်းချိတ်ဆက်မှုပြမြေပုံသုံးသပ်ချက် .....14
  - ၆.၉။ရာသီခွင်ပြပြကွဲဒီဇိုင်း .....15
  - ၆.၁၀။ရာသီခွင်ပြပြကွဲဒီဇိုင်းသုံးသပ်ချက် .....16
  - ၆.၁၁။လူမှုရေးနှင့်ကျေးရွာအရင်းအမြစ်ပြမြေပုံ .....17
  - ၆.၁၂။လူမှုရေးနှင့်ကျေးရွာအရင်းအမြစ်ပြမြေပုံသုံးသပ်ချက် .....18
- ၇။ကော်မတီဝင်များရွေးချယ်ခြင်းနှင့်ကျေးရွာဖွံ့ဖြိုးရေးအစီအစဉ်ဆောင်ရွက်မှုမှတ်တမ်းခါတ်ပုံများ .....20
  - ၇.၁။ကျေးရွာအစည်းအဝေးနှင့် PRA Tools များအသုံးပြု၍အချက်အလက်ကောက်ခံခြင်း .....20
  - ၇.၂။ကျေးရွာ၏စီမံကိန်းအထောက်အကူပြုကျေးရွာကော်မတီဝင်များစာရင်း .....21
- ၈။ကျေးရွာအခြေခံအချက်အလက်(ပုံစံ-၁) .....22
  - ၈.၁။ပထမနှစ်စက်ဝန်းကျေးရွာအခြေခံအချက်အလက်ပုံစံ(၁).....22
  - ၈.၂။ဒုတိယနှစ်စက်ဝန်းကျေးရွာအခြေခံအချက်အလက်ပုံစံ(၁) .....25
  - ၈.၃။တတိယနှစ်စက်ဝန်းကျေးရွာအခြေခံအချက်အလက်ပုံစံ(၁) .....27
  - ၈.၄။စတုတ္ထနှစ်စက်ဝန်းကျေးရွာအခြေခံအချက်အလက်ပုံစံ(၁) .....30
- ၉။စီမံကိန်းစက်ဝန်းအချိန်ဇယား ( ပုံစံ -၂ ).....33



၉.၁။ပထမနှစ်စက်ဝန်းစီမံကိန်းစက်ဝန်းအချိန်ဇယား(၂) .....33

၉.၂။ဒုတိယနှစ်စက်ဝန်းစီမံကိန်းစက်ဝန်းအချိန်ဇယား(၂) .....34

၉.၃။တတိယနှစ်စက်ဝန်းစီမံကိန်းစက်ဝန်းအချိန်ဇယား(၂).....35

၉.၄။စတုတ္ထနှစ်စက်ဝန်းစီမံကိန်းစက်ဝန်းအချိန်ဇယား(၂) .....36

.....36

၁၀။ကျေးရွာဖွံ့ဖြိုးရေးဦးစားပေးအစီအစဉ် ( ပုံစံ-၃ ) .....37

၁၀.၁။ပထမနှစ်စက်ဝန်းကျေးရွာဖွံ့ဖြိုးရေးအစီအစဉ် ( ပုံစံ-၃ ).....37

၁၀.၂။ဒုတိယနှစ်စက်ဝန်း ကျေးရွာဖွံ့ဖြိုးရေးအစီအစဉ် ( ပုံစံ-၃ ).....39

၁၀.၃။တတိယနှစ်စက်ဝန်း ကျေးရွာဖွံ့ဖြိုးရေးအစီအစဉ် ( ပုံစံ-၃ ) .....41

၁၀.၄။စတုတ္ထနှစ်စက်ဝန်း ကျေးရွာဖွံ့ဖြိုးရေးအစီအစဉ် ( ပုံစံ-၃ ).....43

၁၁။ကျေးရွာအုပ်စုစီမံကိန်းလုပ်ငန်းခွဲရွေးချယ်ခြင်း ( ပုံစံ-၄).....46

၁၁.၁။ပထမနှစ်စက်ဝန်းကျေးရွာအုပ်စု စီမံကိန်းလုပ်ငန်းခွဲရွေးချယ်ခြင်း ) ပုံစံ-၄( .....46

၁၁.၂။ဒုတိယနှစ်စက်ဝန်းကျေးရွာအုပ်စု စီမံကိန်းလုပ်ငန်းခွဲရွေးချယ်ခြင်း ) ပုံစံ-၄( .....47

၁၁.၃။တတိယနှစ်စက်ဝန်းကျေးရွာအုပ်စု စီမံကိန်းလုပ်ငန်းခွဲရွေးချယ်ခြင်း ) ပုံစံ-၄( .....48

၁၁.၄။စတုတ္ထနှစ်စက်ဝန်းကျေးရွာအုပ်စု စီမံကိန်းလုပ်ငန်းခွဲရွေးချယ်ခြင်း ) ပုံစံ-၄( .....49

၁၂။အစည်းအဝေးမှတ်တမ်းများ .....50

၁၃။ကဏ္ဍအလိုက်ဦးစားပေးဖွံ့ဖြိုးရေးလုပ်ငန်းစဉ်များ(ပုံစံ-၄နောက်ဆက်တွဲ).....61

၁။ပန်းတောင်းမြို့နယ်အခြေပြမြေပုံ

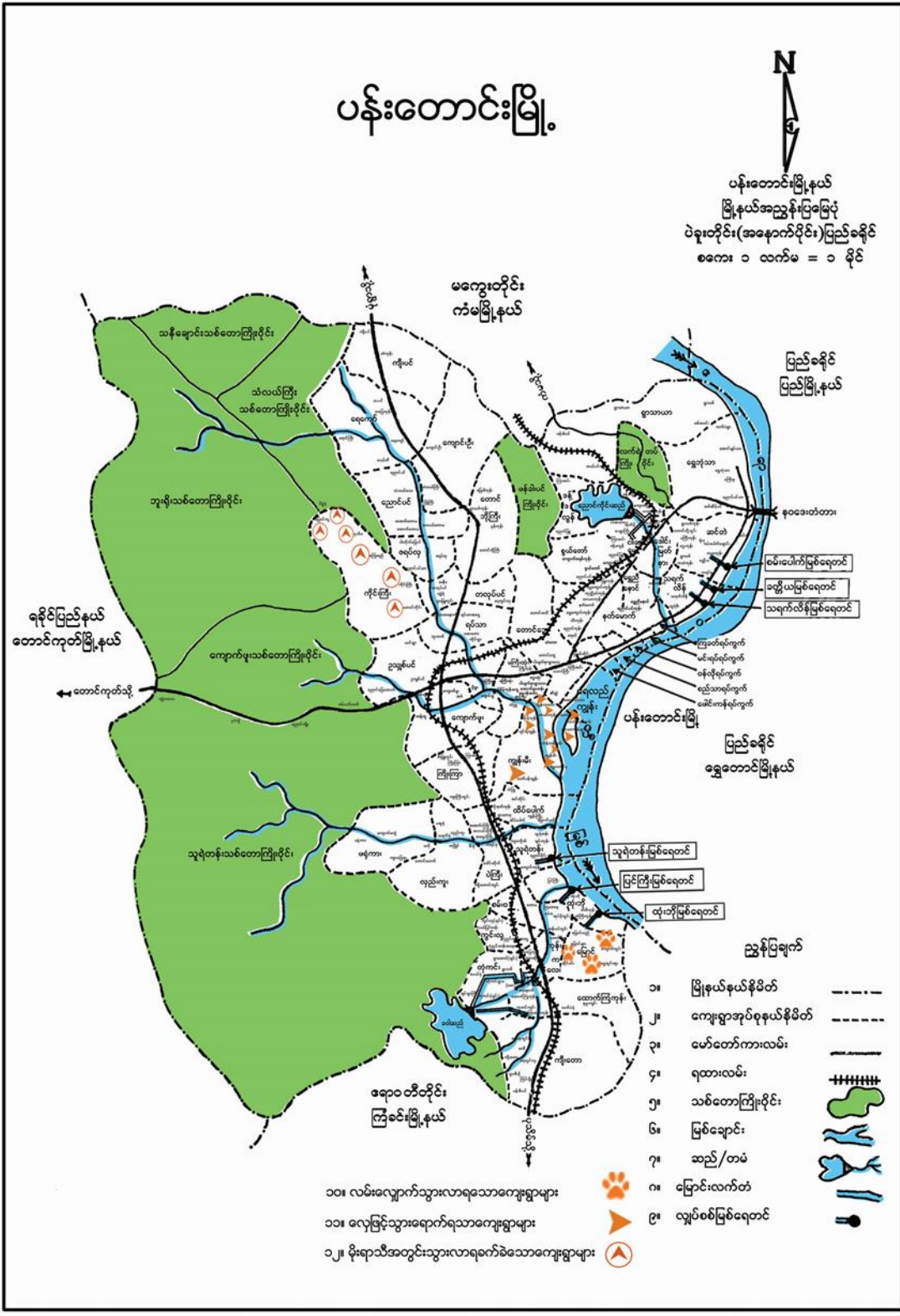







### ၄။ကျေးရွာအချက်အလက်များ(ကျေးရွာသမိုင်းကြောင်း)

ရှားဖြူကွင်းရွာသည်ယခင်ကရှားဖြူပင်များပေါက်ရောက်နေသောမြေလွတ်ရိုင်းဖြစ်သည်။  
ထိုနေရာတွင်ရွာတည်သောအခါရှားဖြူကွင်းဟုအမည်တွင်ခြင်းဖြစ်သည်။



# ၆။ကျေးရွာဖွံ့ဖြိုးရေးအစီအစဉ်အတွက်အသုံးပြုခဲ့သော PRA Tools

တစ်ခုချင်းစီအတွက်သုံးသပ်ချက်များ

၆.၁။ကျား၊မပင့်ကူအိမ်သုံးသပ်ခြင်း

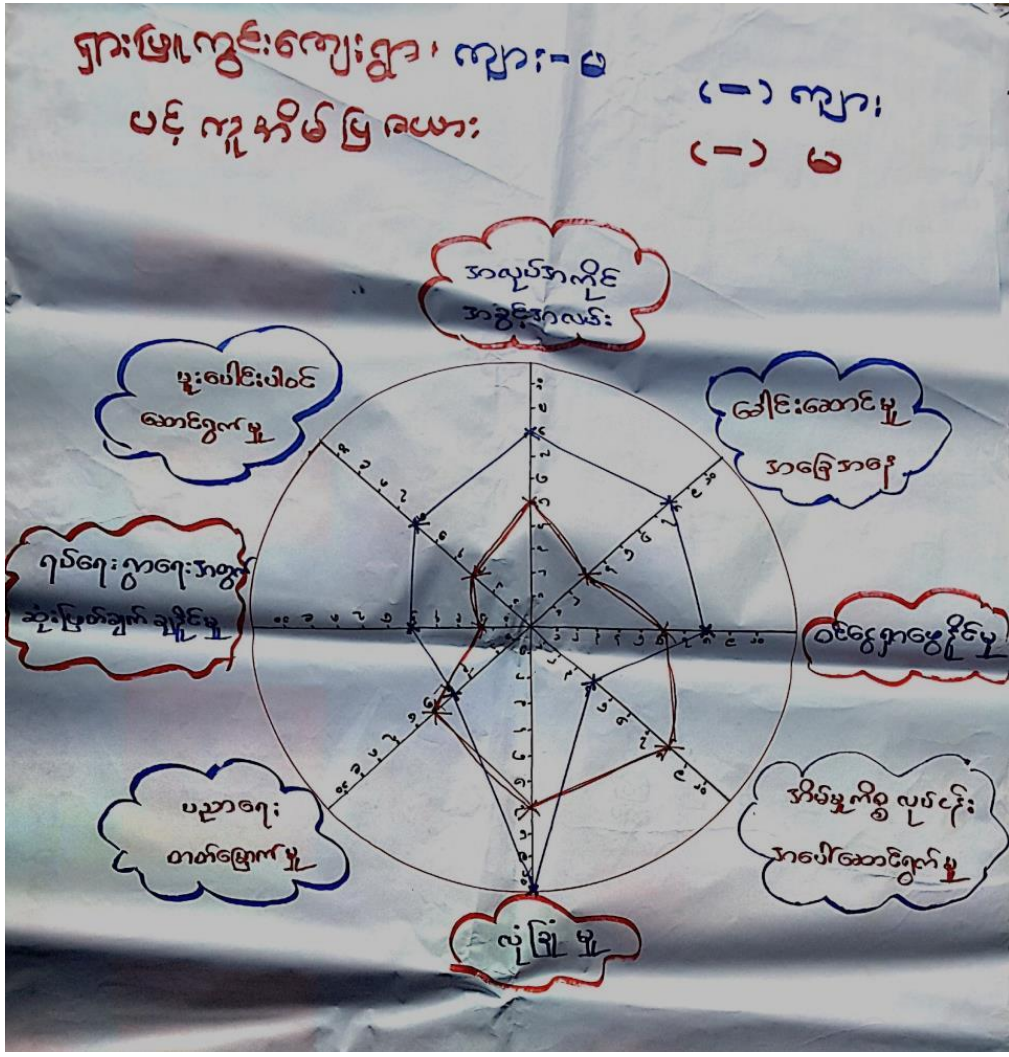





၆.၂။ကျား/မပင့်ကူအိမ်သုံးသပ်ချက်

အစည်းအဝေးဝေးချင်းချက်များ

ရှားဖြူကျွန်းကျေးရွာ ဖင်းကုမိမိပြတိုက်ထပ်ချက်

ခေါင်းဆောင်မျှတအဖြစ်... ကလေးကိုင် အခွင့်အလမ်း... ပူးပေါင်းပါဝင်...  
 ထောက်ပံ့မှု... လုပ်ငန်းအတွက် ဆုံးဖြတ်ချက်ချနိုင်မှု... လုံခြုံမှု... စီစဉ်မှု...  
 တို့ ကျွန်ုပ်တို့... သားကစား... သားမျှော်သည်... အမျိုးသမီးများ... သက်တမ်း... ပညာ...  
 တတ်မြောက်မှု... ကွင်း... သားပျို... မြန်မာ့အသင်း...  
 ရှားဖြူကျွန်းကျေးရွာသည်... မိသားစုတစ်စု... ရပ်ရွာတစ်ခု... အရေးကြီး...  
 ခေါင်းဆောင်မျှတအဖြစ်... ပူးပေါင်းပါဝင်... ဆောင်ရွက်မှု... ဆုံးဖြတ်ချက်ချနိုင်မှု...  
 လုံခြုံမှု... စီစဉ်မှု... ကျွန်ုပ်တို့... အမျိုးသမီးများ... အားနည်းနေခြင်း... မှ...  
 မိမိတို့... မသက်ဆိုင်... သည်... ကွင်း... ရှေးစံ... အပူအအေး... အမျိုးသား... အရေး...  
 ဖြစ်... မိမိတို့... ကသာ... ကြားကာလ... သည်... အထူးကြီးခြင်း... အဖွဲ့... အစည်း... များ...  
 သည်... အမျိုးသားများ... အလုပ်... ဤ... သည်... အကြောင်း... အကုသိုလ်... ကြောင့်... ဖြစ်ပါသည်။  
 အလုပ်အကိုင်... အခွင့်အလမ်း... အမျိုးသားများ... အလုပ်... ပါ... များ... စော... ကြောင့်...  
 အမျိုးသမီးများ... ထက်... ဝင်... များ... ပြား... ခြင်း... ဖြစ်ပါသည်။  
 အိမ်... မျက်စိ... အမျိုးသမီးများ... အား... နည်း... နည်း... အမျိုး...  
 သား... က... အား... နည်း... နည်း... ယခု... နေ... ဝင်... တွင်... အမျိုးသား... သည်... အိမ်...  
 ကိစ္စ... အား... ပြု... လုပ်... ကြပါ... သည်... ပညာ... တွင်... အမျိုးသမီး... က... ဆုံး... နှင့်... တို့...  
 စော... ပညာ... သင်... ကြ... သည်... အမျိုးသား... ချား... များ... အထက်... အင်... တွင်... မ... ကြ...  
 စော... သ... ကျောင်း... ထွက်... ဝင်... ရ... ရှိ... အလုပ်... လုပ်... ကို... ကြ... ပါ... စော... သည်...  
 အမျိုးသမီးများ... အိမ်... မိမိ... များ... စော... အား... နည်း... နည်း... အကြံ... ပေး...  
 များ... နည်း... နည်း... မိမိ... မသက်ဆိုင်... စော... ကွင်း... ရှိ... တို့... ဖြစ်ပါသည်။



၆.၃။ကျေးရွာအရင်းအမြစ်အသုံးချမှုဇယား

၅။ ပြုကွင်း ရွာ အရင်းအမြစ် သုံးစွဲခြင်း			၅။ ပြုကွင်း ရွာ အရင်းအမြစ် ထိန်းသိမ်းခြင်း		
					
ဆိုင်ကယ်	အင်ချစ်စက ရုက္ခာနီး	ဒွိမိခြံ လမ်း ဖွဲ့ခြံ ရောင်း၊ ရောင်း ဘုန်းကြီးကျောင်း ဘုရားကျောင်း စာသင်ကျောင်း ဈေး သစ်မင် လှည်း စက်ဘီး	ဆိုင်ကယ် အင်ချစ်စက ရောင်း၊ ရောင်း ဘုန်းကြီးကျောင်း ဘုရားကျောင်း စာသင်ကျောင်း လှည်း စက်ဘီး	ရက်ကုန်	ဒွိမိခြံ လမ်း ဖွဲ့ခြံ ရောင်း၊ ရောင်း ချောင်း သစ်မင်



### ၆.၄။ကျေးရွာအရင်းအမြစ်အသုံးချမှုလေးသုံးသပ်ချက်

အစဉ်းအမတ်ဆွေးနွေးချက်များ

ရွာဖြူကွင်းကျေးရွာ၏ အရင်းအမြစ် ဖြေပုံသို့ သတ်ချက်

ရွာဖြူကွင်းကျေးရွာ၏ အရင်းအမြစ်များမှာ ဆိုင်းကယ်၊ အပူပိုက်၊ ရက်ကန်း၊ မြေကြီး၊ ယင်း၊ ရွှေ၊ နွား၊ ဝေရတု၊ ရေကန်၊ သန့်ရှင်းကြီးကျေးရွာ၊ သုရာကျောင်း၊ ရွာရင်း၊ သစ်ပင်၊ လှေ၊ စက်ဘီး၊ မှီကြပ်ပါသည်။

ရပ်ရွာလူထုအသက်မွေးဝမ်းကျောင်း မြှင့်တင်ရာတွင် ပွားများရေးအရင်းအမြစ်မှာ အပူပိုက်၊ နွား၊ ရွှေ၊ လှေ၊ မြေကြီး၊ ကန်၊ မြေကယ်၊ မြေအောက်၊ ရေကန်၊ ရွာရင်း၊ မြေကွင်း ချိတ်အင်္ဂါမြှင့်ပါသည်။

အသက်မွေးဝမ်းကျောင်းဆိုရာတွင် မြေအမြင့်မြင့်များမှာ နွား၊ လှေ၊ နွား၊ ထင်း၊ ပါး၊ ပါး၊ ပါး၊ ထိုကဲ့သို့ဖြူလှုပ်ရင်း၊ အပူပိုက်၊ အင်္ဂါမြှင့်အင်္ဂါမြှင့်၊ ရွာရင်း၊ စောက်ရွာသို့ရေအတွက် အင်္ဂါမြှင့်ပါသည်။

အရင်းအမြစ်များသည် မရွေးပါးစားသည်၊ မပေါများပါ။ အိမ်ထောင်စု ၂၀၀ စုသည် ထိုအရင်းအမြစ်များအား လက်လှမ်း မြီရွာအသုံးပြုသော်လည်း ကျွန်ုပ်တို့သည် ပျံ့တက်ခဲ့ဖူးပြန်ပါသည်။ ၎င်းတို့သည် အလှူအတန်းရွေးပါးပြုကြောင်း ထပ်မံ မသုံးစွဲနိုင်ခြင်းဖြစ်ပါသည်။ အမျိုးအားများ ထိန်းချုပ်ပြုသော်လည်း အသုံးပြုအားကျောင်း၊ မတိုင်တုဖြူလှုပ်ပါသည်။

အရင်းအမြစ်စိုင့်စွာအရောက် ကန်သတ်ခြင်းများ၊ ဥပမာများ၊ စေတီ၊ မြေများ၊ အကျေးအထူများ သည် အမျိုးအမီးများအပေါ်တွင် မရှိပါ။ အရင်းအမြစ်စိုင့်စွာဖြင့် ပတ်သက်၍ အခက်အခဲကင်းစင်စေရန် ရေကန်မြီစားသည်။ ရေအရင်းအမြစ် ရွာပါးဖြီး စောက်ရွာ မသုံးစွဲခြင်းဖြစ်ပါသည်။



၆.၅။ ဥစ္စာနေကြွယ်ဝမှုအဆင့်သတ်မှတ်ခြင်း

၅။ မြို့လွင်ရွာ၊ ဥစ္စာနေ အဆင့် သတ်မှတ်ချက်ဇယား

အုပ်စု	သတ်မှတ်ချက် ညွှန်းတိုင်	အိမ်ထောင်စု	%
အဆင်ပြေ	လယ် (၄၈၀) ၊ ကိုင်း (၂၈၀) ၊ ခိုင်းစွား ၊ ရွှံ့စွား ၊ ဆိုင်ကယ် ၊ စက်ဘီး ၊ လယ်စွန့်စက် " လျှပ် "	၁၀	၁၅.၈၇%
အလယ်အလတ်	လယ် (၂၈၀) ၊ ခိုင်းစွား ၊ လျှပ်စက် ၊ စက်ဘီး	၂၇	၄၂.၈၆%
သာမန်	လက်ယုတ်လက်စား	၃၆	၄၁.၂၇%
စုစုပေါင်း		၆၃	၁၀၀





၆.၇။အဖွဲ့အစည်းချိတ်ဆက်မှုပြမြေပုံ

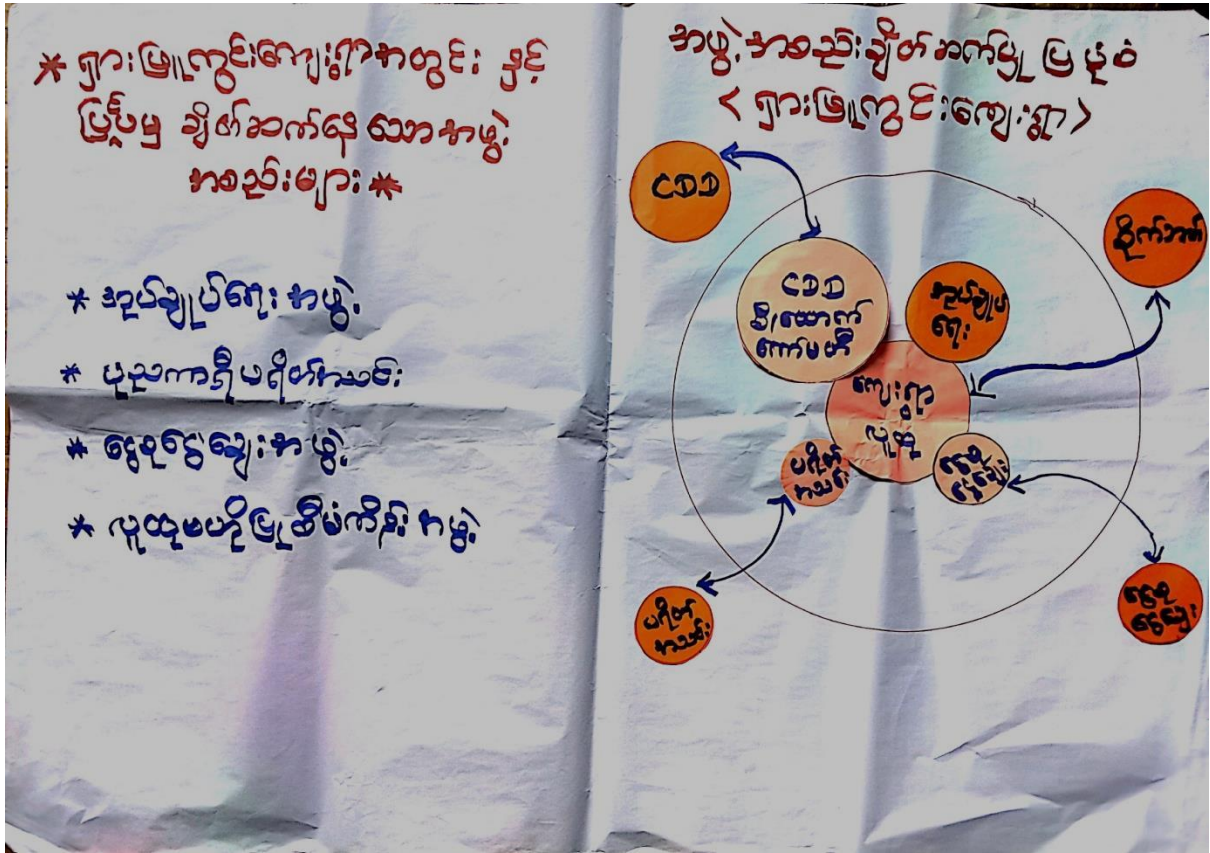





၆.၈။အဖွဲ့အစည်းချိတ်ဆက်မှုပြုပြင်ပုံသုံးသပ်ချက်

အစည်းအဝေးဆွေးနွေးချက်များ

၅။ ဖြူကွင်းကျေးရွာ... ဗင်းပုံစံ ဆုံးသပ်ချက်

၆။ ဖြူကွင်းကျေးရွာ ကွင်းရှိ ဆာအဖွဲ့အစည်းမှာ လူထုဗဟိုဖြစ်စေ  
 ကိုင်းအဖွဲ့ ၊ အုပ်ချုပ်ရေးအဖွဲ့ ၊ ပရိတ်သမီး ၊ ရွေးကောက်ပွဲအဖွဲ့ တို့ ဖြစ်ပါသည်။

ကျေးရွာဖြင့်ပမူ ယာယာ အဖွဲ့အစည်းများမှာ လူထုဗဟို ပြုစီမံကိန်း မရှိဘဲ  
 ရွေးကောက်ပွဲအဖွဲ့ ၊ ပရိတ်သမီးအဖွဲ့ တို့ ဖြစ်ပါသည်။

လူထုဗဟို ပြုစီမံကိန်း တွင် ကျား၊မ... ပါဝင်ပြီး ၊ ရွေးကောက်ပွဲအဖွဲ့ ၊  
 ပရိတ်သမီး အဖွဲ့ တွင် အမျိုးသမီးများ ပါဝင်ပါသည်။ မိမိတို့အဖွဲ့သည် ပြင်ပအဖွဲ့  
 ရအဖွဲ့ ဖြစ်ပါသည်။ အမျိုးသမီးများ ပူးပေါင်းပါဝင် ပြုစီမံပြီး ကျေးရွာတွင် ပွင့်လင်းဖြစ်  
 သာမူ ဖြစ်ပါသည်။ ဩစတေးလျအဖွဲ့များက ဆင်းရဲအားများ၏ အခွင့်အရေးနှင့် လိုအပ်  
 သည့်များကို အားပေးထောက်ပံ့ ပြုစုပေးပါ။ ရပ်ရွာထဲတွင် စားပွဲပတ်ဝန်းကျင်များ မရှိ  
 ပါ။ အုပ်ချုပ်ရေးအဖွဲ့နှင့် ဆက်ဆံရေးအခြေအနေကောင်းမွန်ပါသည်။ အခြားအဖွဲ့စည်း  
 များနှင့် ဆက်ဆံ ရေးအဆင်ပြေပါသည်။



၆.၉။ရာသီခွင်ပြပြကွဒိန်

ရွာကြီးလေးရွာ ရာသီခွင်ပြပြကွဒိန်

အရပ်အကွက်	ဇူလိုင်	ဇူလိုင်	ဇူလိုင်	ဇူလိုင်	ဇူလိုင်	အောက်တိုဘာ	နိုဝင်ဘာ	နိုဝင်ဘာ	နိုဝင်ဘာ	နိုဝင်ဘာ	နိုဝင်ဘာ	နိုဝင်ဘာ
ရာသီဥတု												
ရေပူပိုင်းရေ	အပူပိုင်း ပူပိုင်း	အပူပိုင်း ပူပိုင်း	ပျိုးကြွ ခင်းပျိုး	အပူပိုင်း ပူပိုင်း	အောက်တို ဘာခင်း	မ	အောက်တို ဘာခင်း	အောက်တို ဘာခင်း	အောက်တို ဘာခင်း	အောက်တို ဘာခင်း	အောက်တို ဘာခင်း	အောက်တို ဘာခင်း
အပူပိုင်းအပူပိုင်း	အပူပိုင်း ပူပိုင်း	အပူပိုင်း ပူပိုင်း	ပျိုးကြွ	အပူပိုင်း ပူပိုင်း	အောက်တို ဘာခင်း		အောက်တို ဘာခင်း	အောက်တို ဘာခင်း	အောက်တို ဘာခင်း	အောက်တို ဘာခင်း	အောက်တို ဘာခင်း	အောက်တို ဘာခင်း
သဘာဝ ဘေးအန္တရာယ်	မီးဘေး			မီးဘေး								မီးဘေး
အပူပိုင်း အပူပိုင်း	အပူပိုင်း	အပူပိုင်း	အပူပိုင်း	အပူပိုင်း	အပူပိုင်း	အပူပိုင်း	အပူပိုင်း	အပူပိုင်း	အပူပိုင်း	အပူပိုင်း	အပူပိုင်း	အပူပိုင်း





၆.၁၀။ရာသီခွင်ပြုပြင်မှုဒီဇိုင်းသုံးသပ်ချက်

အရည်အသွေးဆန်းစစ်ချက်များ

၅။ ဇယားနည်းကျေးဇူးတင် ရန်ကင်းသိပ္ပံနည်းကျနှင့် သုံးထပ်ခွက်

၅။ ပြုပြင်မှုအတွက် ကျေးဇူးတင် အဓိက အသက်မွေးဝမ်းကြောင်း များမှာ ရိုက်နှစ်ချော့ လိုအပ်သော အဖွဲ့ ဖြစ်ကြပါသည်။  
အိမ်ထောင်စု < ၂၆၀ > ဘွဲ့၊ အမျိုးသမီး ဦးဆောင်အောင်မြင်စေရန်  
ထောင်စု < ၄ > ခု သည် စိုက်ပျိုးရေး လုပ်ကြံပါသည်။ အခြား အိမ်ထောင်စု  
များသည် အသား ဖိုက်ခြင်း၊ သူများ ဖြေဖယ်များ အား ပြုလုပ်ပေးပြီး ပတ်ဝန်းကျင် ပျိုးပျက်  
အမျိုးသား များမှာ သစ်ခွက်၊ ပါးစုတ်၊ အခြား ဖြိုများကို အားကောင်းစွာ လုပ်ကြံ  
သည်။ ကျေးဇူးတင် ရာသီပေါ် အလုပ်များ အား အမျိုးသမီး က လုပ်ကိုင် ဝေးကွာ  
ဖြစ်ပါသည်။

တစ်နှစ်ပတ်လည် ရရှိလာသော အဖွဲ့မှာ အဆင်ပြေစေရန် အိမ်ထောင်စု  
၂၀၀ ခု အဖွဲ့ အဖွဲ့မှာ < ၉၀၀၀၀၀/ > နီးပါး ရရှိပါသည်။ ကျန် အိမ်ထောင်  
စု < ၄၀၀ > ခု အဖွဲ့ အဖွဲ့မှာ < ၄၀၀၀၀၀/ > နီးပါး ရရှိသည် ဟု ဆို ဖွဲ့တွက်ချက်  
၍ ရပါသည်။ အလုပ်အကိုင် အဖွဲ့အား အဆင်ပြေစေရန် ပြုလုပ်ပါသည်။

အမျိုးသမီးများ၏ အဓိက အသက်မွေးဝမ်းကြောင်း များမှာ ပုံစံအလုပ်  
အလုပ်ဖြစ်ပါသည်။ ကောက်ပျက်ခြင်း၊ ပဲကောက်ခြင်း၊ ပဲဖိုက်ခြင်း၊ ကောက်ပျက်ခြင်းများတွင်  
အလုပ်လုပ်ကိုင် ပေးရပါသည်။ အခြားအလုပ်များတွင် အလုပ်လုပ်ကိုင် ပေးရပါသည်။ ထိုအခါတွင်  
အိမ်ထောင်စုကို ဖြစ်စေရန် ကြိုးကြံပါသည်။

အမျိုးသားများ၏ ရရှိလာသော အဖွဲ့မှာ မတူပါ။ အိမ်ထောင်စု အမျိုးသမီး  
များနှင့် အလုပ်လုပ်ကိုင် ခွင့်ရရှိရန် အဖွဲ့ပါ။ အမျိုးသမီးများ အသက်မွေးဝမ်းကြောင်း  
များနှင့် ပတ်သက်သော အဓိက အကောင်အထည် ဖြစ်ပေါ်လာရန် အလုပ်လုပ်ကိုင် ခွင့်ရရှိရန်  
အကောင်အထည် ဖြစ်ပေါ်လာရန် ရှိပါသည်။ ရေကောင်း  
အ ကျန်းမာရေး ကုသပေးခြင်း ဖြစ်ပါသည်။ ဝါဆိုလတွင် အဖွဲ့များသည်  
ကုသပေးခြင်းဖြင့် အိမ်ခြံမြေ နှင့် ယာဇ်များ ပါကုသပေးခြင်းများ သည်  
အိမ်ခြံမြေ နှင့် များဆုံး ဖြစ်ကြောင်း ရှိကြောင်း ယာဇ် များ ဆိုရန် ဖြစ်ကြောင်း  
အဖွဲ့အား ဖြစ်စေရန် ဖြစ်ပါသည်။

အမျိုးသား ဖြစ်စေရန် အသက်မွေးဝမ်းကြောင်း များကို ခေါ်၍  
အလုပ်လုပ်ကိုင် ပေးခြင်း ဖြစ်ပါသည်။ အထူး အလုပ်လုပ်ကိုင် ပေးခြင်း  
အကောင်အထည် ဖြစ်ပေါ်ခြင်း ဖြစ်ပါသည်။ ခြေထောက် နှင့် ဖြစ်ပေါ်ခြင်း ဖြစ်ပါသည်။

၆.၁၁။လူမှုရေးနှင့်ကျေးရွာအရင်းအမြစ်ပြုပြင်မှု

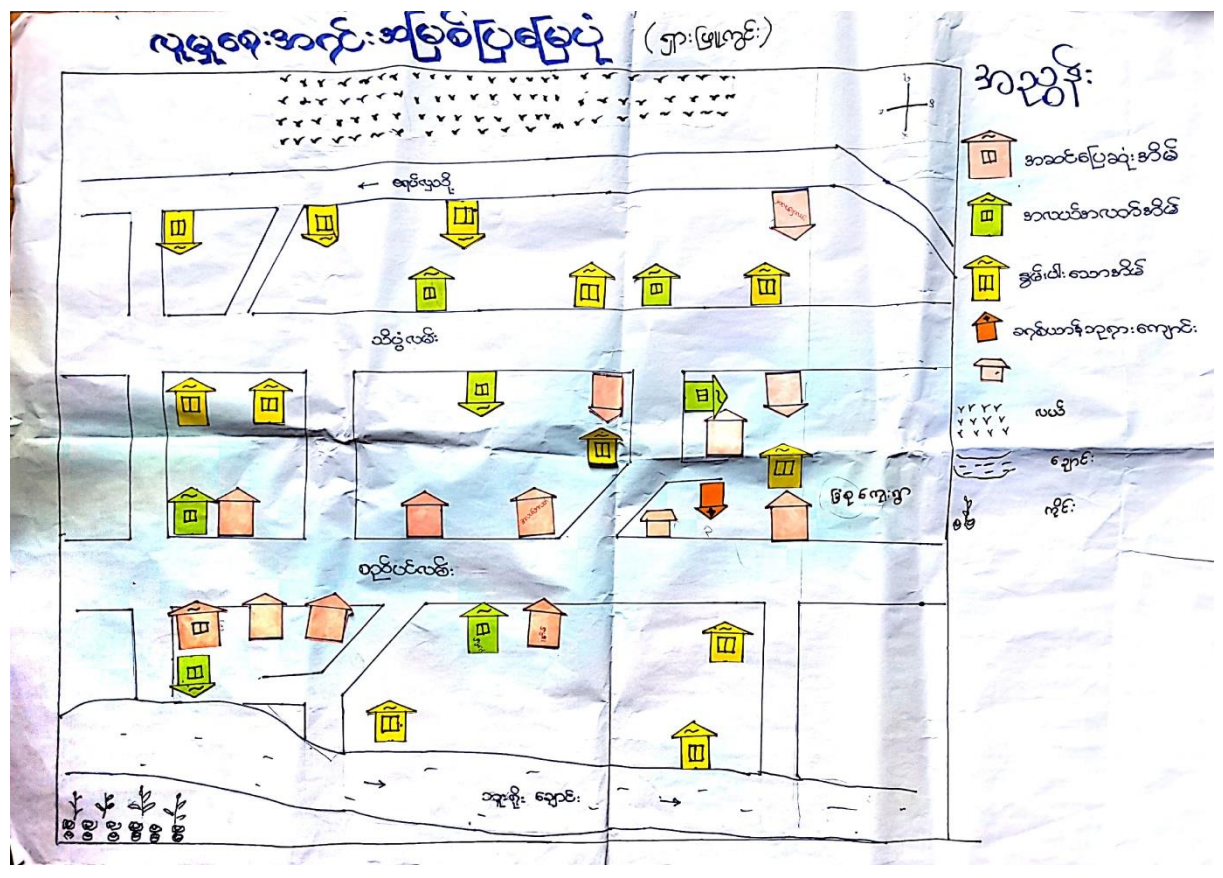









အစဉ်အဆက်ဆောင်ရွက်ရမည့်အရာများ

ကြောင့် ဖြစ်ပွားသည်။ အစဉ်အဆက် ကုသမှုကုသရောင်းချခြင်းဖြင့် ဖြစ်ပွားကြပါသည်။  
 တစ်စုံတစ်ရာမှ ကိစ္စတစ်ခုကို အားပေးပေးကြပါသည်။

အဓိက လမ်းပန်း ဆက်သွယ်ရေးမှာ ရောင်းချခြင်းကြောင့် အဓိကလမ်းဖြစ်  
 ပါသည်။ အရေးပေးအခြေအနေတို့တွင်လည်း လာရောက်လေ့ရှိပါသည်။ အခြားအရာကို  
 ဆက်သွယ်ထားသော လမ်းများသည် တစ်နှစ်ပတ်လုံး ဆွေးနွေးပါသည်။

ကမ်းပါးနှင့် နီးကပ်သော ကျေးရွာလူထုများ ထိခိုက်မှုရှိပါသည်။  
 အိမ်ထောင်စု ( ၉ ) စု ဝိုင်းပါဝင်ပါသည်။ ကမ်းပါးရောက်ရှိ အိမ်ခြံရံရာ၊  
 အိမ်များ ပါ ပါသွားခဲ့ပါသည်။ ထိုသို့ ကြုံတွေ့လာပါက အခြေမြေပြုစေရန်အတွက်  
 အစီအစဉ်များ မရှိဘဲ နီးကပ်သော ကျေးရွာ မြို့နယ်များ ရောက်ရှိကြပါသည်။  
 မိုးလေဝသပတ်စလုံးတွင် ဖြစ်ပါသည်။ လူတိုင်းလက်လမ်းဖြစ်ပါသည်။

မတူညီသော အမျိုးမျိုးရှိသော အစည်းအဝေးများ ကျင်းပမှုများ ပြုပါ။  
 ချင်း ( ၅၄ ) စု၊ အမာ ( ၆ ) စု၊ ဗုဒ္ဓ ( ၅၆ ) စု၊ အစိတ်အပိုင်း ( ၄ ) စု ဖြစ်ပါသည်။  
 ပဋိပက္ခ၊ အကြမ်းဖက်မှု မရှိပါ။ လုပ်ငန်းများ ပြုလုပ်ရေးလုပ်ငန်းများတွင်  
 တစ်ခုတစ်ခုစီ စည်းစည်းလုံးလုံး ဆောင်ရွက်သည်။ ကုန်ပစ္စည်းများနှင့် ဆက်သွယ်ရေး  
 ကောင်းမွန်ပါသည်။ လူနဲ့ ပေါင်းစည်းဆက်ဆံမှုများ ရှိရာ အဓိကအားပေးမှု မရှိပါ။

၇။ ကော်မတီဝင်များရွေးချယ်ခြင်းနှင့် ကျေးရွာဖွံ့ဖြိုးရေးအစီအစဉ်ဆောင်ရွက်မှုမှတ်တမ်းခါတ်ပုံများ

၇.၁။ ကျေးရွာအစည်းအဝေးနှင့် PRA Tools များအသုံးပြု၍ အချက်အလက်ကောက်ခံခြင်း







၇.၂။ ကျေးရွာ၏စီမံကိန်းအထောက်အကူပြုကျေးရွာကော်မတီဝင်များစာရင်း

စီမံကိန်းအထောက်အကူပြု ကော်မတီဝင်များ  
တစ်ဦးစီ ကျေးရွာအုပ်စု၊ ဤကျေးရွာတွင် ကျေးရွာ

စဉ်	ကော်မတီ	ရာထူး	အမည်	နေရပ်	ဖုန်းနံပါတ်
၁	ကျေးရွာစီမံကိန်း ကော်မတီ	ဥက္ကဋ္ဌ	ဦးကြည်ထွန်းဦး	ကျေးရွာ	၀၉-၄၂၇၃၅၂၆၆၆
			ဒေါ်ခင်မာမာ	"	
၂	ဥက္ကဋ္ဌ	ကျေးရွာဥက္ကဋ္ဌ	ဒေါ်ခင်မာမာ	"	၀၉-၄၄၁၄၅၅၇၄၄
၃	ဝေဟနဦးစီးဌာန	ကျေးရွာဝေဟနဦးစီးဌာန	ဦးတင်ထွန်း	"	
		ကျေးရွာဝေဟနဦးစီးဌာန	ဒေါ်ခင်မာမာ	"	
		ကျေးရွာဝေဟနဦးစီးဌာန			
		ကျေးရွာဝေဟနဦးစီးဌာန			
		ကျေးရွာဝေဟနဦးစီးဌာန			
		ကျေးရွာဝေဟနဦးစီးဌာန			
၄	ဝယ်ယူရေး ဆပ်ကော်မတီ	ဥက္ကဋ္ဌ	ဦးတင်ထွန်း	"	
		မှတ်တမ်းထိန်း	ဒေါ်ခင်မာမာ	"	
		အဖွဲ့ဝင်	ဦးခင်မာမာ	"	၀၉-၂၅၃၁၄၅၂၂၅
၅	စောင့်ကြည့် ကြီးကြပ်ရေး ဆပ်ကော်မတီ	ဥက္ကဋ္ဌ	ဦးကျော်ရဲစော	"	၀၉-၄၂၄၆၀၆၀၆၀
		အဖွဲ့ဝင်	ဒေါ်ခင်မာမာ	"	၀၉-၈၅၂၇၈၅၄၇၃
		အဖွဲ့ဝင်			
၆	ဝေဟနအကြံပြု တိုင်ကြားချက် ဖြေရှင်းရေးအဖွဲ့	ကျေးရွာကိုယ်စားလှယ်	ဦးကျော်ရဲစော	"	၀၉-၄၂၅၆၂၅၄၅၄
		ကျေးရွာကိုယ်စားလှယ်	ဒေါ်ခင်မာမာ	"	
၇	လည်ပတ် ထိန်းသိမ်းရေး ဆပ်ကော်မတီ	ဥက္ကဋ္ဌ	ဦးကျော်စော	"	၀၉-၂၅၄၅၀၂၄၅၆
		အဖွဲ့ဝင်	ဒေါ်ခင်မာမာ	"	၀၉-၂၅၅၀၂၆၅၁၆
		အဖွဲ့ဝင်			



# ၈။ကျေးရွာအခြေခံအချက်အလက်(ပုံစံ-၁)

## ၈.၁။ပထမနှစ်စက်ဝန်းကျေးရွာအခြေခံအချက်အလက်ပုံစံ(၁)

N = 18,736,225 , E = 44,999,995

ပုံစံ - ၈ - ၁ ကျေးရွာအခြေခံအချက်အလက်ဇယား (Form PC 1)

လက်ညှိုးနှိပ်ရက်၊ ကျေးရွာတစ်ရွာသို့ ပထမဆုံးမိတ်ဆက်ခရီး သွားရောက်သောအခါ လူထုစည်းရုံးရေးမှူးသည် ကျေးရွာ ခေါင်းဆောင်များအား ကျေးရွာအချက်အလက်များကို မေတ္တာရပ်ခံ၍ တောင်းခံရသည်။ ဤအချက်အလက်များကို စီမံကိန်း မိတ်ဆက်အစည်းဝေးမတိုင်မီတောင်းခံရမည်။ စီမံကိန်းမိတ်ဆက်အစည်းဝေးတွင် လူထုစည်းရုံးရေးမှူးသည် ဤအချက်အလက် များအား စစ်ဆေးပြီး မှန်ကန်အောင်ပြုလုပ်ရမည်။ ပြီးနောက်တွင် လူထုစည်းရုံးရေးမှူးမှ သတင်းအချက်အလက်ထံသို့ Tablets မှ တစ်ဆင့် ပြောဆိုရမည်။

ပြည်နယ်တိုင်းဒေသကြီး၊ မြို့နယ် ဗဟိုဌာန၊ ကျေးရွာအုပ်စု ဝန်ထမ်း၊ ကျေးရွာ ရွာကျေးရွာ

လူမျိုးစု	အိမ်ထောင်စုအရေအတွက်	ကိုးကွယ်သည့်ဘာသာ	အိမ်ထောင်စုအရေအတွက်
လူမျိုးစု (၁) မြောက်	၄၀	ဘာသာ (၁) မြို့နယ်	၅၉
လူမျိုးစု (၂) မြောက်	၅	ဘာသာ (၂) မြို့နယ်	၅
လူမျိုးစု (၃) မြောက်	၄၂	ဘာသာ (၃) မြို့နယ်	
လူမျိုးစုစုစု		ဘာသာစုစု	
အခြား	အရေအတွက်		
မသန်စွမ်းသူများ သက်ကြီးရွယ်အိုများ (၆၅ နှစ် နှင့် အထက်) စစ်ဘေးရှောင်	၁၆		

	အမျိုးသား (အရေအတွက်)	အမျိုးသမီး (အရေအတွက်)
လူဦးရေ		
လူမျိုးစု (၁) မြောက်	၉၄	၉၆
လူမျိုးစု (၂) မြောက်	၅	၅
လူမျိုးစု (၃) မြောက်		
အခြား		
အိမ်ထောင်စုဦးစီး	၅၀	၅



(ခ) အခြေခံအဆောက်အအုံ အသုံးအဆောင်များ

စာသင်ကျောင်း	အမှတ် ခြံပိ	ကျန်းမာရေး	အမှတ် ခြံပိ	ဘာသာရေး အဆောက် အအုံများ	အမှတ် ခြံပိ
အထက်တန်းကျောင်း	<input checked="" type="checkbox"/>	ဆေးရုံ	<input type="checkbox"/>	စေတီ	<input checked="" type="checkbox"/>
အလယ်တန်းကျောင်း	<input type="checkbox"/>	ကျန်းမာရေးဌာန	<input type="checkbox"/>	ဘုန်းကြီးကျောင်း	<input checked="" type="checkbox"/>
မူလတန်းကျောင်း	<input type="checkbox"/>	ကျန်းမာရေးဌာနခွဲ	<input type="checkbox"/>	ဟိန္ဒူဘုရားကျောင်း	<input type="checkbox"/>
မူကြိုကျောင်း	<input type="checkbox"/>	အဆေးကုစင်	<input type="checkbox"/>	မင်းလှိုင်ကျောင်း	<input type="checkbox"/>
အခြား	<input type="checkbox"/>	အခြား	<input type="checkbox"/>	ဝင်း	<input type="checkbox"/>
မှတ်ချက်		မှတ်ချက်		အခြား	<input type="checkbox"/>
				မှတ်ချက်	

(ဂ) ကျွမ်းကျင်သူများမှတ်တမ်း (ကျေးရွာတွင်နေထိုင်သော သို့မဟုတ် တခြားရွာမှလာရောက်သော ကျွမ်းကျင်သူများ)

(၁) စာသင်ကျောင်း			(၂) ကျန်းမာရေး			(၃) လက်မှုပညာရှင်		
	ရွာတွင်နေ ထိုင်သူ	အခြားရွာမှ လာသူ		ရွာတွင်နေ ထိုင်သူ	အခြား ရွာမှ လာသူ		ရွာတွင် နေထိုင်သူ	အခြားရွာ မှလာသူ
မူလတန်းပြဆရာ/မ	<input checked="" type="checkbox"/>	<input checked="" type="checkbox"/>	ဆရာဝန်	<input type="checkbox"/>	<input type="checkbox"/>	လက်သမား	<input checked="" type="checkbox"/>	<input type="checkbox"/>
အထက်တန်းပြဆရာ/မ	<input checked="" type="checkbox"/>	<input checked="" type="checkbox"/>	လက်ထောက် ကျန်းမာရေးမှူး	<input type="checkbox"/>	<input type="checkbox"/>	ပန်းရံ	<input checked="" type="checkbox"/>	<input type="checkbox"/>
အလယ်တန်းပြဆရာ/မ	<input type="checkbox"/>	<input checked="" type="checkbox"/>	ကျေးဇူးတင်-ကျန်းမာရေး ဆရာမ	<input type="checkbox"/>	<input type="checkbox"/>	ကျွမ်းကျင်မှုအဖွဲ့ မီးသမား	<input type="checkbox"/>	<input checked="" type="checkbox"/>
မူကြိုဆရာ/မ	<input type="checkbox"/>	<input checked="" type="checkbox"/>	သားဖွားဆရာမ	<input checked="" type="checkbox"/>	<input type="checkbox"/>	ရေပိုက်သူယ်သူ	<input type="checkbox"/>	<input type="checkbox"/>
အခြား	<input type="checkbox"/>	<input type="checkbox"/>	ပြည်သူ့ကျန်းမာရေးလုပ်သား	<input type="checkbox"/>	<input type="checkbox"/>	စက်ပြင်ဆရာ	<input type="checkbox"/>	<input type="checkbox"/>
မှတ်ချက်			မှတ်ချက်			မှတ်ချက်		

(ဃ) ကျေးရွာသို့ ရောက်ရှိနိုင်သည့် လမ်းအခြေအနေ / ကျေးရွာတစ်ရွာသည် ၎င်း၏ ကျေးရွာအုပ်စုနှင့် ဆက်သွယ်ထားသော လမ်းအခြေအနေ (အောက်ပါတို့ကိုပိုင်းပါ)

ကျောက်ကြမ်းလမ်း      ကတ္တရာလမ်း      ကွန်ကရစ်  
 မော်တော်ဆိုင်တယ်လမ်း  
 ကျောက်ခင်းလမ်း      မြေသားလမ်း      လူသွားလမ်း      အခြား \_\_\_\_\_

(င) ကျေးရွာဖွံ့ဖြိုးမှုစီမံချက်

(၁) လူထုပဟိုပြုစီမံကိန်းမတင်မီ ဤကျေးရွာတွင်ကျေးရွာဖွံ့ဖြိုးမှု စီမံချက်ရှိခဲ့ပါသလား? ရှိပါသည် / မရှိပါ / မသိပါ

(၂) ရှိခဲ့ပါလျှင် ဤစီမံချက်ကို မည်သည့် ခုနှစ်တွင်ပြင်ဆင်ခဲ့ပါသနည်း? နှစ် ၂၀၁၅ / မသိပါ

(၃) ဤစီမံချက်ကို မြို့နယ်မှအတည်ပြုခဲ့ပါသလား? ပြုခဲ့ပါသည် / မပြုခဲ့ပါ / မသိပါ

(စ) ခရီးအကွာအဝေး

(၁) ဤကျေးရွာ၏ပဟိုမှ ၎င်းကျေးရွာအုပ်စု၏ပဟိုအထိ ခရီးပိုင်မည်မျှကွာဝေးသနည်း? မိုင်-----  
 /မသိပါ





(၂) ဤကျေးရွာမှ ၎င်းကျေးရွာအုပ်စုပဟိုအထိ သွားလာရာတွင်ကြာမြင့်သည့်အချိန်။

ခြောက်သွေ့ရာသီတွင်ကြာချိန်-----  
ထော်လာဂျီ/မော်တော်ဆိုင်ကယ်/ခြေလျင်/လား/မော်တော်ဘုတ်/  
အခြား -----

မိုးရာသီတွင်ကြာချိန်-----  
ထော်လာဂျီ/မော်တော်ဆိုင်ကယ်/ခြေလျင်/လား/မော်တော်ဘုတ်/  
အခြား -----

(ဆ) ပတ်ဝန်းကျင်ဆိုင်ရာ သဘာဝဘေးအန္တရာယ်  
ဤကျေးရွာတွင် ရေကြီးခြင်းကဲ့သို့ သဘာဝဘေးအန္တရာယ်ကျရောက်ဖူးခြင်း ရှိပါသလား။  
 မရှိပါ  ရှိပါသည် ရှိလျှင်ဖော်ပြပါ -----

(ဇ) ကျေးရွာတွင် ဖွဲ့စည်းထားသော အဖွဲ့အစည်းများ  
လူထုပဟိုပြုစီမံကိန်းမတိုင်မီ ဤကျေးရွာတွင် ကျေးရွာဖွံ့ဖြိုးရေးအတွက် အစိုးရ (သို့) ရွာသားများကိုယ်တိုင်(သို့) စီမံကိန်းတစ်ခုခုမှ ဖွဲ့စည်းထားသည့် အဖွဲ့အစည်းများရှိပါသလား။

(၁) အင်္ဂုလိ ၂၂၂၁၂၀၂ ----- (၃) မိခင်နှင်းကလေးစံအားဖြင့်ရှေ့ကော်ရေး  
(၂) အင်္ဂုလိ ၂၂၂၁၂၀၂ ----- (၄) -----

(ဈ) အထွေထွေအုပ်ချုပ်ရေး ဦးစီးဌာန (GAD) မှ မှတ်တမ်းတင်ထားခြင်း  
ဤကျေးရွာသည် အထွေထွေအုပ်ချုပ်ရေး ဦးစီးဌာန (GAD) မှ မှတ်တမ်းတင်ထားမှု ရှိပါသလား။  
 မရှိပါ  ရှိပါသည်

ကျေးရွာခေါင်းဆောင် အမည် - ဦးခိုင်မြင့်  
လက်မှတ် နေ့စွဲ ၇. ၃. ၂၀၁၇

လူထုစည်းရုံးရေးမှူး အမည် ဒေါ်စောစောမိုး  
လက်မှတ် နေ့စွဲ ၇. ၃. ၂၀၁၇



၈.၂။ ဒုတိယနှစ်စက်ဝန်းကျေးရွာအခြေခံအချက်အလက်ပုံစံ(၁)

ပုံစံ - ၈ - ၁ ကျေးရွာအခြေခံအချက်အလက်များ (Form PC 1)

လယ်ဉာဏ်ကျွမ်းကျင်မှု ကျေးရွာတစ်ရွာသို့ ပထမဆုံးမိတ်ဆက်ခရီး သွားရောက်သောအခါ လူထုစည်းရုံးရေးမှူးသည် ကျေးရွာ ခေါင်းဆောင်များအား ကျေးရွာအချက်အလက်များကို မေတ္တာရပ်ခံ၍ တောင်းခံရသည်။ ဤအချက်အလက်များကို စီမံကိန်း မိတ်ဆက်အစည်းဝေးမတိုင်မီတောင်းခံရမည်။ စီမံကိန်းမိတ်ဆက်အစည်းဝေးတွင် လူထုစည်းရုံးရေးမှူးသည် ဤအချက်အလက် များအား စစ်ဆေးပြီး မှန်ကန်အောင်ပြုလုပ်ရမည်။ ပြီးနောက်တွင် လူထုစည်းရုံးရေးမှူးမှ သတင်းအချက်အလက်ထဲသို့ Tablets မှ တဆင့် ဖြည့်သွင်းရမည်။

ကျေးရွာခေါင်းဆောင် အမည် ဦး ၇၀၉ : ၈၅၀၆	ကျေးရွာခေါင်းဆောင်၏ ဖုန်းနံပါတ် ၀၅ ၃၃၈၅၈၇၁၄	လူထုစည်းရုံးရေးမှူး၏ အမည် ဒေါ်အောင်မြင်
ပြည်နယ်/တိုင်းဒေသကြီး/ဌာန	မြို့နယ်	ကျေးရွာအုပ်စု
ပရိသတ်	ကျေးရွာအုပ်စု	ကျေးရွာ

က၊ လူဦးရေ

လူမျိုးစု	အိမ်ထောင်စုအရေအတွက်	ကိုးကွယ်သည့်ဘာသာ	အိမ်ထောင်စုအရေအတွက်
လူမျိုးစု (၁) ဗမာ	၄	ဘာသာ (၁) ဗုဒ္ဓ	၅၁
လူမျိုးစု (၂) ချင်း	၅၂	ဘာသာ (၂) ခရစ်ယာန်	၅
လူမျိုးစု (၃) -----		ဘာသာ (၃) -----	
လူမျိုးစုစရာ -----		ဘာသာစရာ -----	
အခြား	အရေအတွက်		
မသန်စွမ်းသူများ	၀		
သက်ကြီးရွယ်အိုများ (၆၅ နှစ် နှင့် အထက်)	၁၆		
စစ်ဘေးရှောင်			

	အမျိုးသား (အရေအတွက်)	အမျိုးသမီး (အရေအတွက်)
လူဦးရေ	၇	၅
လူမျိုးစု (၁) ဗမာ	၈	၅
လူမျိုးစု (၂) ချင်း	၆၂	၆၄
လူမျိုးစု (၃) -----		
အခြား		
အိမ်ထောင်ဦးစီး	၅၁	၅

၁၃  
၁၈၆၂၁၉၉

(ခ) အခြေခံအဆောက်အအုံ အသုံးအဆောင်များ

ဓာသင်ကျောင်း	အမှတ် ခြံပိ	ကျန်းမာရေး	အမှတ် ခြံပိ	ဘာသာရေး အဆောက် အအုံများ	အမှတ် ခြံပိ
အထက်တန်းကျောင်း	၂၁	ဆေးရုံ	□	ဇေတီ	၂
အလယ်တန်းကျောင်း	□	ကျန်းမာရေးဌာန	□	ဘုန်းကြီးကျောင်း	၂
မူလတန်းကျောင်း	□	ကျန်းမာရေးဌာနခွဲ	□	ဟိန္ဒူဘုရားကျောင်း	□
မူကြိုကျောင်း	၂၁	ဆေးပေးခန်း	□	ခရစ်ယာန်ကျောင်း	□



(ဆ) ပတ်ဝန်းကျင်ဆိုင်ရာ သဘာဝဘေးအန္တရာယ်  
 ဤကျေးရွာတွင် ရေကြီးခြင်းကိုသို့ သဘာဝဘေးအန္တရာယ်ကျရောက်ဖူးခြင်း ရှိပါသလား။  
 ဝ မရှိပါ      ၂ ရှိပါသည်      ရှိလျှင်ဖော်ပြပါ ကမ်းပါးဖြင့်.....

(ဇ) ကျေးရွာတွင် ခွဲစည်းထားသော အဖွဲ့အစည်းများ  
 လူထုဗဟိုပြုစီမံကိန်းမတိုင်မီ ဤကျေးရွာတွင် ကျေးရွာဖွံ့ဖြိုးရေးအတွက် အစိုးရ (သို့) ရွာသားများကိုယ်တိုင်(သို့) စီမံကိန်းတစ်ခုခုမှ ခွဲစည်းထားသည့် အဖွဲ့အစည်းများရှိပါသလား။

(၁) ပုဂ္ဂလိက.....      (၃) ကျောင်းကျော်စုတို့.....  
 (၂) ဝေးသတ်.....      (၄) လှိုင်မဟိဇ္ဇာစီမံကိန်း.....

(ဈ) အထွေထွေအုပ်ချုပ်ရေး ဦးစီးဌာန (GAD) မှ မှတ်တမ်းတင်ထားခြင်း  
 ဤကျေးရွာသည် အထွေထွေအုပ်ချုပ်ရေး ဦးစီးဌာန (GAD) မှ မှတ်တမ်းတင်ထားမှု ရှိပါသလား။  
 ဝ မရှိပါ      ၁ ရှိပါသည်

ကျေးရွာခေါင်းဆောင်      အမည် ဦးစန်းလွင်  
 လက်မှတ် [Signature]      နေ့စွဲ ၂၉.၁၀.၁၇

လူထုစည်းရုံးရေးမှူး      အမည် ပေါ်ခိုင်အောင်မြင့်  
 လက်မှတ် [Signature]      နေ့စွဲ ၂၉.၁၀.၁၇



၈.၃။ တတိယနှစ်စက်ဝန်းကျေးရွာအခြေခံအချက်အလက်ပုံစံ(၁)

M&E/MIS (3rd Cycle)

ပုံစံ - ၈ - ၁ ကျေးရွာအခြေခံအချက်အလက်များ (Form PC 1)

လမ်းညွှန်ချက်၊ ကျေးရွာတစ်ရွာသို့ ပထမဆုံး မိတ်ဆက်ရေး သွားရောက်သောအခါ လူထုစည်းရုံးရေးမှူးသည် ကျေးရွာ ခေါင်းဆောင်များအား ကျေးရွာအချက်အလက်များကို မေတ္တာရပ်ခံ၍ တောင်းခံရသည်။ ဤအချက်အလက်များကို စီမံကိန်း မိတ်ဆက်အစည်းဝေးမတိုင်မီတောင်းခံရမည်။ စီမံကိန်းမိတ်ဆက်အစည်းဝေးတွင် လူထုစည်းရုံးရေးမှူးသည် ဤအချက်အလက် များအား စစ်ဆေးပြီး မှန်ကန်အောင်ပြုလုပ်ရမည်။ ပြီးနောက်တွင် လူထုစည်းရုံးရေးမှူးမှ သတင်းအချက်အလက်ထံသို့ Tablets မှ တစ် ဖြည့်သွင်းရမည်။

ကျေးရွာခေါင်းဆောင် အမည် ဦးဦးဝင်း	ကျေးရွာခေါင်းဆောင်၏ ဖုန်းနံပါတ် -	လူထုစည်းရုံးရေးမှူး၏ အမည် ဒေါ်ဦးသဇင်မြင့်
ပြည်နယ်တိုင်းဒေသကြီး -ပဲခူးတိုင်း	မြို့နယ် -ပန်းတောင်းမြို့နယ်	ကျေးရွာအုပ်စု တကညွင်
		ကျေးရွာ ရွာဖြူကွင်း

က။ လူဦးရေ

လူမျိုးစု	အိမ်ထောင်စုအရေအတွက်	ကိုးကွယ်သည့်ဘာသာ	အိမ်ထောင်စုအရေအတွက်
လူမျိုးစု (၁) - ချိုင့်	၅၀	ဘာသာ (၁) မုန့်	၅၉
လူမျိုးစု (၂) - ဗမာ	၁၃	ဘာသာ (၂) ဘုရားကျောင်း	၄
လူမျိုးစု (၃) -----		ဘာသာ (၃) -----	
လူမျိုးစုရော -----		ဘာသာရော -----	
အခြား	အရေအတွက်		
မသန်စွမ်းသူများ	-		
သက်ကြီးရွယ်အိုများ (၆၅ နှစ် နှင့် အထက်)			
စစ်ဘေးရှောင်			

	အမျိုးသား (အရေအတွက်)	အမျိုးသမီး (အရေအတွက်)
လူဦးရေ	၁	၁
လူမျိုးစု (၁) - ချိုင့်	၂၆	၂၃
လူမျိုးစု (၂) - ဗမာ	၈၈	၇၉
လူမျိုးစု (၃) -----	၁၁၄	၁၀၂
အခြား		
အိမ်ထောင်စုဦးစီး	၉၅	၄

၄၇ ] ၂၁၆  
၁၆၇





M&E/MIS (3rd Cycle)

(၁) အခြေခံအဆောက်အအုံ အသုံးအဆောင်များ

စာသင်ကျောင်း	အမှတ် ဖြစ်ပါ	ကျန်းမာရေး	အမှတ် ဖြစ်ပါ	သာသာရေး အဆောက် အအုံများ	အမှတ် ဖြစ်ပါ
အထက်တန်းကျောင်း	<input type="checkbox"/>	ဆေးရုံ	<input type="checkbox"/>	စေတီ	<input checked="" type="checkbox"/>
အလယ်တန်းကျောင်း	<input type="checkbox"/>	ကျန်းမာရေးဌာန	<input type="checkbox"/>	ဘုန်းကြီးကျောင်း	<input checked="" type="checkbox"/>
မူလတန်းကျောင်း	<input type="checkbox"/>	ကျန်းမာရေးဌာနခွဲ	<input type="checkbox"/>	ဟိန္ဒူဘုရားကျောင်း	<input type="checkbox"/>
မူကြိုကျောင်း	<input checked="" type="checkbox"/>	ဆေးခန်း	<input type="checkbox"/>	ရစ်ယာန်ကျောင်း	<input checked="" type="checkbox"/>
အခြား	<input type="checkbox"/>	အခြား	<input type="checkbox"/>	တပ်	<input type="checkbox"/>
				အခြား	<input type="checkbox"/>
မှတ်ချက်		မှတ်ချက်		မှတ်ချက်	

(၂) ကျွမ်းကျင်သူများမှတ်တမ်း (ကျေးရွာတွင်နေထိုင်သော သို့မဟုတ် တခြားရွာမှ လာရောက်သော ကျွမ်းကျင်သူများ)

	(၁) စာသင်ကျောင်း		(၂) ကျန်းမာရေး			(၃) လက်ထုတ်ရန်		
	ရွာတွင်နေ ထိုင်သူ	အခြားရွာမှ လာသူ	ရွာတွင်နေ ထိုင်သူ	အခြား ရွာမှ လာသူ		ရွာတွင် နေ ထိုင်သူ	အခြားရွာ မှ လာသူ	
မူလတန်းပြဆရာ/မ	<input checked="" type="checkbox"/>	<input type="checkbox"/>	ဆရာဝန်	<input type="checkbox"/>	<input type="checkbox"/>	လက်သမား	<input checked="" type="checkbox"/>	<input type="checkbox"/>
အထက်တန်း ပြဆရာ/မ	<input checked="" type="checkbox"/>	<input type="checkbox"/>	လက်ထောက် ကျန်းမာရေးမှူး	<input type="checkbox"/>	<input type="checkbox"/>	ပန်းချီ	<input checked="" type="checkbox"/>	<input type="checkbox"/>
အလယ်တန်း ပြဆရာ/မ	<input type="checkbox"/>	<input type="checkbox"/>	အိမ်ထောင်ရေးအဖွဲ့မှ ဆရာမ	<input type="checkbox"/>	<input type="checkbox"/>	လှုပ်စက်ကွင်း ကွင်းမိသမား	<input type="checkbox"/>	<input type="checkbox"/>
မူကြိုဆရာ/မ	<input type="checkbox"/>	<input checked="" type="checkbox"/>	သားဖွားဆရာမ	<input type="checkbox"/>	<input type="checkbox"/>	ရေပိုက်သူယ်သူ	<input type="checkbox"/>	<input type="checkbox"/>
အခြား	<input type="checkbox"/>	<input type="checkbox"/>	ပြင်ဆင်သူကျန်းမာ ရေးလုပ်သား	<input type="checkbox"/>	<input type="checkbox"/>	စက်ပြင်ဆရာ	<input type="checkbox"/>	<input type="checkbox"/>
မှတ်ချက်			မှတ်ချက်			မှတ်ချက်		

(၁) ကျေးရွာသို့ ရောက်ရှိနိုင်သည့် လမ်းအခြေခံရေးရာ / ကျေးရွာတစ်ရွာသည် ၎င်း၏ ကျေးရွာအုပ်စုနှင့် ဆက်သွယ်ထားသော လမ်းအခြေခံရေးရာ (အောက်ပါတို့ကိုစိုင်းပါ)

- ကျောက်ကြမ်းလမ်း
- ကျောက်ခင်းလမ်း
- ကတ္တရာငါးလမ်း
- မြေသားငါးလမ်း
- ကွန်ကရစ်လမ်း
- လူသွားလမ်း
- မော်တော်ဆိုင်ကယ်လမ်း
- အခြား \_\_\_\_\_

(၂) ကျေးရွာခွဲပြီးမှစီမံချက်

- (၁) လူထုထုတ်ပြန်စီမံကိန်းမစတင်မီ ဤ ကျေးရွာတွင်ကျေးရွာခွဲပြီးမှ စီမံချက်ရှိခဲ့ပါသလား? ပိုင်းပါ
- (၂) ရှိခဲ့ပါလျှင် ဤစီမံချက်ကို မည်သည့် ခုနှစ်တွင်ပြင်ဆင်ခဲ့ပါသနည်း? ရှိပါသည်/မရှိပါ/မသိပါ
- (၃) ဤစီမံချက်ကို ပြန်လည်အတည်ပြုခဲ့ပါသလား? နှစ်ကြိမ်/မသိပါ





၈.၄။စတုတ္ထနှစ်စက်ဝန်းကျေးရွာအခြေခံအချက်အလက်ပုံစံ(၁)

Padaung CDD M&E/ MIS 4<sup>th</sup> Cycle

ပုံစံ - ၈ - ၁ ကျေးရွာအခြေခံအချက်အလက်များ (Form - PC 1)

လယ်ဥယျာဉ်ရှက်၊ ကျေးရွာတစ်ရွာသို့ ပထမဆုံးမိတ်ဆက်ခရီး သွားရောက်သောအခါ လူထုစည်းရုံးရေးမှူးသည် ကျေးရွာ ခေါင်းဆောင်များအား ကျေးရွာအချက်အလက်များကို မေတ္တာရပ်ခံ၍ တောင်းခံရသည်။ ဤအချက်အလက်များကို စီမံကိန်း မိတ်ဆက်အစည်းဝေးမတိုင်မီတောင်းခံရမည်။ စီမံကိန်းမိတ်ဆက်အစည်းဝေးတွင် လူထုစည်းရုံးရေးမှူးသည် ဤအချက်အလက် များအား စစ်ဆေးပြီး မှန်ကန်အောင်ပြုလုပ်ရမည်။ ပြီးနောက်တွင် လူထုစည်းရုံးရေးမှူးမှ သတင်းအချက်အလက်ထံသို့ Tablets မှ တဆင့် ဖြည့်သွင်းရမည်။

ကျေးရွာခေါင်းဆောင် အမည် <b>ဦး မိုဝင်း</b>	ကျေးရွာခေါင်းဆောင်၏ ဖုန်းနံပါတ်	လူထုစည်းရုံးရေးမှူး၏ အမည် <b>ဒေါ် ဒီဇဲသဇာဇော်</b>
ပြည်နယ်တိုင်းဒေသကြီး -ပဲခူးတိုင်း	မြို့နယ် -ပန်းတောင်းမြို့နယ်	ကျေးရွာအုပ်စု <b>တလှပွင့်</b>
		ကျေးရွာ <b>ရွာ၊ ဖြူကွင်း</b>

**က၊ လူဦးရေ**

လူမျိုးစု	အိမ်ထောင်စုအရေအတွက်	ကိုးကွယ်သည့်ဘာသာ	အိမ်ထောင်စုအရေအတွက်
လူမျိုးစု (၁) - <b>ဗမာ</b>	<b>၅၄</b>	ဘာသာ (၁) - <b>ဗုဒ္ဓ</b>	<b>၅၆</b>
လူမျိုးစု (၂) - <b>ဗမာ</b>	<b>၆</b>	ဘာသာ (၂) - <b>အစ္စလာမ်</b>	<b>၄</b>
လူမျိုးစု (၃) -----		ဘာသာ (၃) -----	
လူမျိုးစုရော ----- အခြား		ဘာသာရော -----	
<b>အရေအတွက်</b>			
မသန်စွမ်းသူများ သက်ကြီးရွယ်အိုများ (၆၅ နှစ် နှင့် အထက်) စစ်ဘေးရှောင်	<b>၁၀</b>		

လူဦးရေ	အမျိုးသား (အရေအတွက်)	အမျိုးသမီး (အရေအတွက်)	
လူမျိုးစု (၁) - <b>ဗမာ</b>	<b>၈၆</b>	<b>၇၆</b>	<b>၁၆၂</b>
လူမျိုးစု (၂) - <b>ဗမာ</b>	<b>၂၂</b>	<b>၂၀</b>	<b>၄၂</b>
လူမျိုးစု (၃) -----			
အခြား			
<b>အိမ်ထောင်ဦးစီး</b>	<b>၄၈</b>	<b>၃၂</b>	





Padaung CDD

M&E/ MIS

4<sup>th</sup> Cycle

(ခ) အခြေခံ အဆောက်အအုံ အသုံးအဆောင်များ

စာသင်ကျောင်း	အမှတ် ခြံပင်	ကျန်းမာရေး	အမှတ် ခြံပင်	ဘာသာရေး အဆောက် အအုံများ	အမှတ် ခြံပင်
အထက်တန်းကျောင်း	<input checked="" type="checkbox"/>	ဆေးရုံ	<input type="checkbox"/>	ဇေတီ	<input type="checkbox"/>
အလယ်တန်းကျောင်း	<input type="checkbox"/>	ကျန်းမာရေးဌာန	<input type="checkbox"/>	ဘုန်းကြီးကျောင်း	<input type="checkbox"/>
မူလတန်းကျောင်း	<input type="checkbox"/>	ကျန်းမာရေးဌာနခွဲ	<input type="checkbox"/>	ဟိန္ဒူဘုရားကျောင်း	<input type="checkbox"/>
ပျဉ်းကျောင်း	<input type="checkbox"/>	ဆေးပေးခန်း	<input type="checkbox"/>	ခရစ်ယာန်ကျောင်း	<input type="checkbox"/>
အခြား	<input type="checkbox"/>	အခြား	<input type="checkbox"/>	ဝလီ	<input type="checkbox"/>
				အခြား	<input type="checkbox"/>
မှတ်ချက်		မှတ်ချက်		မှတ်ချက်	

(ဂ) ကျွမ်းကျင်သူများမှတ်တမ်း

(ကျေးရွာတွင်နေထိုင်သော သို့မဟုတ် တခြားရွာမှ လာရောက်သော ကျွမ်းကျင်သူများ)

(၁) စာသင်ကျောင်း			(၂) ကျန်းမာရေး			(၃) လက်မှုပညာရှင်		
	ရွာတွင်နေ ထိုင်သူ	အခြားရွာမှ လာသူ		ရွာတွင်နေ ထိုင်သူ	အခြား ရွာမှ လာသူ		ရွာတွင် နေ ထိုင်သူ	အခြားရွာ မှ လာသူ
မူလတန်းပြဆရာ/မ	<input checked="" type="checkbox"/>	<input type="checkbox"/>	ဆရာဝန်	<input type="checkbox"/>	<input type="checkbox"/>	လက်သမား	<input type="checkbox"/>	<input type="checkbox"/>
အထက်တန်း ပြဆရာ/မ	<input type="checkbox"/>	<input type="checkbox"/>	လက်ထောက် ကျန်းမာရေးမှူး	<input type="checkbox"/>	<input type="checkbox"/>	ပန်းရံ	<input type="checkbox"/>	<input type="checkbox"/>
အလယ်တန်း ပြဆရာ/မ	<input type="checkbox"/>	<input type="checkbox"/>	အမျိုးသမီးကျန်းမာရေး ဆရာမ	<input type="checkbox"/>	<input type="checkbox"/>	လျှပ်စစ်ကျွမ်း ကျင်မီးသမား	<input type="checkbox"/>	<input type="checkbox"/>
ပျဉ်းဆရာ/မ	<input type="checkbox"/>	<input type="checkbox"/>	သားရွားဆရာမ	<input type="checkbox"/>	<input checked="" type="checkbox"/>	ရေပိုက်သူယ်သူ	<input type="checkbox"/>	<input type="checkbox"/>
အခြား	<input type="checkbox"/>	<input type="checkbox"/>	ပြည်သူ့ကျန်းမာ ရေးလုပ်သား	<input type="checkbox"/>	<input type="checkbox"/>	စက်ပြင်ဆရာ	<input type="checkbox"/>	<input type="checkbox"/>
မှတ်ချက်			မှတ်ချက်			မှတ်ချက်		

(ဃ) ကျေးရွာသို့ ရောက်ရှိနိုင်သည့် လမ်းအခြေအနေ / ကျေးရွာတစ်ရွာသည် ၎င်း၏ ကျေးရွာအုပ်စုနှင့် ဆက်သွယ်ထားသော လမ်းအခြေအနေ (အောက်ပါတို့ကိုစိုင်းပါ)

ကျောက်ကြမ်းလမ်း: ကတ္တရာလမ်း: ကွန်ကရစ်လမ်း: မော်တော်ဆိုင်ကယ်လမ်း:   
 ကျောက်ခင်းလမ်း: မြေသားလမ်း: လူသွားလမ်း: အခြား: \_\_\_\_\_

(င) ကျေးရွာဖွံ့ဖြိုးမှုစီမံချက်

(၁) လူထုဝဟိုပြုစီမံကိန်းမစတင်မီ ဤကျေးရွာတွင်ကျေးရွာဖွံ့ဖြိုးမှု စီမံချက်ရှိခဲ့ပါသလား?

(၂) ရှိခဲ့ပါလျှင် ဤစီမံချက်ကို မည်သည့် ခုနှစ်တွင်ပြင်ဆင်ခဲ့ပါသနည်း?

(၃) ဤစီမံချက်ကို မြို့နယ်မှအတည်ပြုခဲ့ပါသလား?

စိုင်းပါ

ရှိပါသည်/ မရှိပါ/ မသိပါ

နှစ်-----/မသိပါ

ပြုခဲ့ပါသည်/ မပြုခဲ့ပါ / မသိပါ



Padaung CDD

M&E/ MIS

4<sup>th</sup> Cycle

(ခ) ဝေဖန်အကွာအဝေး

(၁) ဤကျေးရွာအုပ်စုမှ ၎င်းကျေးရွာအုပ်စုအတွင်း ဝေဖန်မည့်ပျံ့ကွာဝေးသနည်း? မိုင် ၀.၅ / မသိပါ

(၂) ဤကျေးရွာမှ ၎င်းကျေးရွာအုပ်စုအတွင်း သွားလာရာတွင် ကြာမြင့်သည့်အချိန်

ပြောက်ခဲသွားရာသို့ ကြာချိန် ၀၀:၁၀ ..... ထော်လာရီ/မော်တော်ဆိုင်ကယ်/ ခြေလျင် / လား/မော်တော်ဘုတ်/ အခြား: .....

မိုးရာသီတွင် ကြာချိန် ၀၀:၁၀ ..... ထော်လာရီ/မော်တော်ဆိုင်ကယ်/ ခြေလျင် / လား/မော်တော်ဘုတ်/ အခြား: .....

(ဆ) မတ်တန်းကျင်ဆိုင်ရာ သဘာဝဘေးအန္တရာယ်

ဤကျေးရွာတွင် ရေကြီးခြင်းကဲ့သို့ သဘာဝဘေးအန္တရာယ်ကျရောက်ဖူးခြင်း ရှိပါသလား  
 မရှိပါ  ရှိပါသည် ရှိလျှင် ဖော်ပြပါ ၀၀:၁၀ / ခြေလျင် .....

(ဇ) ကျေးရွာတွင် ခွဲစည်းထားသော အဖွဲ့အစည်းများ

လူထုဝန်ထမ်းဆောင်မှုပေးသည့် ဤကျေးရွာတွင် ကျေးရွာခွဲစည်းရေးအဖွဲ့အစည်း အစိုးရ (သို့) ရွာသားများကိုယ်တိုင် (သို့) စီမံကိန်းတစ်ခုခုမှ ခွဲစည်းထားသည့် အဖွဲ့အစည်းများ ရှိပါသလား

- (၁) .....
- (၂) .....
- (၃) .....
- (၄) .....

(ဈ) အထွေထွေအုပ်ချုပ်ရေး ဦးစီးဌာန (GAD) မှ မှတ်တမ်းတင်ထားခြင်း

ဤကျေးရွာသည် အထွေထွေအုပ်ချုပ်ရေး ဦးစီးဌာန (GAD) မှ မှတ်တမ်းတင်ထားမှု ရှိပါသလား

မရှိပါ  ရှိပါသည်

ကျေးရွာခေါင်းဆောင် အမည် ဦးစိုးဝင်း  
 လက်မှတ် [Signature] နေ့စွဲ ၂၅.၁၂.၁၉

လူထုစည်းရုံးရေးမှူး အမည် [Signature]  
 လက်မှတ် [Signature]



၉။စီမံကိန်းစက်ဝန်းအချိန်ဇယား ( ပုံစံ - ၂ )

၉.၁။ပထမနှစ်စက်ဝန်းစီမံကိန်းစက်ဝန်းအချိန်ဇယား(၂)

၆။ စီမံကိန်းလုပ်ငန်းခွဲစီမံခန့်ခွဲရေးအဖွဲ့အစည်း အစည်းအဝေး	22-5-17	22-5-5	၈၁	၆၉	၁၅၀	၁၃၀	၁၅၀	၂၀
၆.၁။ စီမံကိန်းလုပ်ငန်း အကောင်အထည်ဖော်ရေးအဖွဲ့အစည်း အစည်းအဝေး	22-5-17	22-5-5	၈၁	၆၉	၁၅၀	၁၃၀	၁၅၀	၂၀
၆.၂။ ပထမလှူဒါန်းအစည်းအဝေး	22-5-17	22-5-5	၈၁	၆၉	၁၅၀	၁၃၀	၁၅၀	၂၀
၆.၃။ ဆရာတော်ကျောင်းကျေးလက်အဖွဲ့အစည်း အစည်းအဝေး	22-5-17	22-5-5	၈၁	၆၉	၁၅၀	၁၃၀	၁၅၀	၂၀
၆.၄။ မြို့နယ်/တိုင်းအစည်းအဝေး	22-5-17	22-6-1	၈၁	၆၉	၁၅၀	၁၃၀	၁၅၀	၂၀
၇။ စီမံကိန်းလုပ်ငန်းခွဲ ဝါးတက်မှု စောင့်ကြည့်အဖွဲ့အစည်း								
၇.၁။ အစည်းအဝေး ပထမအကြိမ်								
၇.၂။ အစည်းအဝေး ဒုတိယအကြိမ်								
၇.၃။ အစည်းအဝေး တတိယအကြိမ်								
၈။ စီမံကိန်းလုပ်ငန်းခွဲ အပြီးသတ်စစ်ဆေးခြင်း အစည်းအဝေး								
၉။ လူထုစစ်ဆေးရေးအစည်းအဝေး								

ပုံစံ - ၀ - ၂ - စီမံကိန်းစက်ဝန်းအချိန်ဇယား (PC 2)

လက်တွေ့ကျက်သုံး သက်ဆိုင်ရာလုပ်ငန်းစဉ်များ/လက်ထောက်ဆောင်ရွက်ရမည့်အချက်များ၊ စီမံကိန်းစက်ဝန်းအဖွဲ့အစည်း၏အဖွဲ့ဝင်များ၏အသိပညာနှင့် ကျွမ်းကျင်မှုအရ လိုအပ်သည့် အစည်းအဝေးများ (၆၃၁၊ ၆၃၂၊ ၆၃၃၊ ၆၃၄)။	စက်ဝန်းအဖွဲ့အစည်း (၁) <input type="checkbox"/> စက်ဝန်း(၂) <input type="checkbox"/> စက်ဝန်း(၃) <input type="checkbox"/>				
နေ့စွဲ ၉-၃-၂၀၁၇	ပြည်နယ်/တိုင်း မဲဉ်း	မြို့နယ် အမျိုးအမည်	ကျေးရွာအုပ်စု	ကျေးရွာ အရွယ်အစား	
စီမံကိန်းစက်ဝန်းအဖွဲ့အစည်း	နေ့စွဲ	အစည်းအဝေးတွင်တက်ရောက်သူအရေအတွက်			
	စတင်သည့်နေ့စွဲ	အမျိုးအမည်အရေအတွက်	အမျိုးသမီးအရေအတွက်	အိမ်ထောင်စုအရေအတွက်	လူမျိုးစုတက်ရောက်သူအရေအတွက် နှင့် လူမျိုးစုအမည်
၁။ ကျေးရွာစီမံကိန်း စီမံကိန်းအဖွဲ့အစည်း	၈-၃-၁၇	၈၁	၆၉	၁၅၀	မာမာ ၁၃၅၊ ချဉ်း ၁၄
၂။ ကျေးရွာစီမံကိန်းအဖွဲ့အစည်း	၉-၃-၁၇	၆၉	၆၃	၁၅၀	မာမာ ၁၂၆၊ ချဉ်း ၂၄
၃။ ကျေးရွာအုပ်စု လုပ်ငန်းဆောင်ရွက်ရမည့်အစည်းအဝေး	၁၄-၃-၁၇	၁၆	၁၁	၂၆	မာမာ ၁၆၊ ချဉ်း ၁၀
၄။ မြို့နယ်အဆင့် စီမံကိန်းရေးဆွဲခြင်းနှင့် အကောင်အထည်ဖော်ရေးကော်မတီ၏ စီမံကိန်း သုံးသပ်မှုအစည်းအဝေး	၂၁-၃-၁၇	၈၁	၆၉	၁၅၀	မာမာ ၁၃၀၊ ချဉ်း ၂၀
၅။ မြို့နယ် စီမံကိန်းရေးဆွဲရေးနှင့် အကောင်အထည်ဖော်ရေး ကော်မတီ၏ဆုံးဖြတ်ချက်အပေါ် အသိပေးအကြောင်းကြားသည့် အစည်းအဝေး	၂၀-၅-၁၇	၈၁	၆၉	၁၅၀	မာမာ ၁၃၀၊ ချဉ်း ၂၀





၉.၂။ ဒုတိယနှစ်စက်ဝန်းစီမံကိန်းစက်ဝန်းအချိန်ဇယား(၂)

ပုံစံ - ၈ - ၂ - စီမံကိန်းစက်ဝန်းအချိန်ဇယား (PC 2)

လက်ရှိနှစ်မှစ၍ သက်ဆိုင်ရာလုပ်ငန်းစဉ်များ/လက်ထောက်ဆောင်ရွက်ရမည့်လုပ်ငန်းများ၊ စီမံကိန်းစက်ဝန်းအစဉ်အဆက်ပုံစံဇယားကို ကျေးရွာနှင့် ကျေးရွာအုပ်စုအတွက် ဖြစ်ပေါ် ဖြည့်ဆည်းရမည့် လုပ်ငန်းစဉ်များ/ပုံစံစဉ်း အမည် - ၆ ဒီ/၆၅၁.၈၄၁.၁၅၂					
နေ့စွဲ ၉-၂-၂၀၁၇		စက်ဝန်းအဖွဲ့အစည်းအမည် # စက်ဝန်း(၁) □ စက်ဝန်း(၂) □ စက်ဝန်း(၃) □			
မြို့နယ်/တိုင်း	ခရိုင်	မြို့နယ်	ကျေးရွာအုပ်စု	စာရင်းအမှတ်	ကျေးရွာ

စီမံကိန်းစက်ဝန်းအစဉ်အဆက်	နေ့စွဲ		အစည်းအဝေးတွင်တက်ရောက်သူအရေအတွက်			
	စတင်သည့်နေ့	ပြီးဆုံးသည့်နေ့	အမျိုးသားအရေအတွက်	အမျိုးသမီးအရေအတွက်	အိမ်ထောင်စုအရေအတွက်	လူမျိုးစုတက်ရောက်သူအရေအတွက်နှင့် လူမျိုးစုအမည်
၁။ ကျေးရွာစီမံကိန်း စိတ်ဆက်အစည်းအဝေး	၈-၃-၁၇	၈-၃-၁၇	၇၁	၆၉	၃၅၀	မမာ ၁၃၄ ဗျင်း ၁၄
၂။ ကျေးရွာခွဲ ဖြန့်ဖြူးရေး စီမံချက်ရေးဆွဲခြင်း အစည်းအဝေး	၉-၃-၁၇	၉-၃-၁၇	၆၇	၆၃	၃၅၀	မမာ ၁၂၆ ဗျင်း ၂၄
၃။ ကျေးရွာအုပ်စု လုပ်ငန်းခွဲခြားချက်ချမှတ်သည့် အစည်းအဝေး	၁၄-၃-၁၇	၁၄-၃-၁၇	၁၆	၁၁	၂၇	မမာ ၁၆ ဗျင်း ၁၁
၄။ မြို့နယ်အဆင့် စီမံကိန်းရေးဆွဲရေး နှင့် အကောင်အထည်ဖော်ရေးကော်မတီ၏ စီမံကိန်း သုံးသပ်မှု အစည်းအဝေး	၃၁-၃-၁၇	၃၁-၃-၁၇	၈၁	၈၁	၃၅၀	မမာ ၁၆ ဗျင်း ၁၁
၅။ မြို့နယ် စီမံကိန်းရေးဆွဲရေး နှင့် အကောင်အထည်ဖော်ရေး ကော်မတီ၏ဆုံးဖြတ်ချက်ကို ရွာသို့ အသိပေး အကြောင်းကြားသည့် အစည်းအဝေး	၃၀-၅-၁၇	၃၀-၅-၁၇	၈၁	၆၉	၃၅၀	မမာ ၁၃၀ ဗျင်း ၂၀

၆။ စီမံကိန်းလုပ်ငန်းခွဲစီမံချက်ရေးဆွဲခြင်း အစည်းအဝေး	၂၇-၅-၁၇	၂၇-၅-၁၇	၈၁	၆၉	၃၅၀	မမာ ၁၃၀ ဗျင်း ၂၀
၆.၁။ စီမံကိန်းလုပ်ငန်း အကောင်အထည်ဖော်ရေးအစီအစဉ် ရေးဆွဲခြင်း	၂၇-၅-၁၇	၂၇-၅-၁၇	၈၁	၆၉	၃၅၀	မမာ ၁၃၀ ဗျင်း ၂၀
၆.၂။ ဝယ်ယူရေးအစီအစဉ် ရေးဆွဲခြင်း	၂၇-၅-၁၇	၂၇-၅-၁၇	၈၁	၆၉	၃၅၀	မမာ ၁၃၀ ဗျင်း ၂၀
၆.၃။ ဘဏ္ဍာရေးကုန်ကျမှု လျာထားအစီအစဉ် ရေးဆွဲခြင်း	၂၇-၅-၁၇	၂၇-၅-၁၇	၈၁	၆၉	၃၅၀	မမာ ၁၃၀ ဗျင်း ၂၀
၆.၄။ ငြိမ်/ထိန်းသိမ်းရေးဆွဲရေးဆွဲခြင်း	၂၇-၅-၁၇	၂၇-၆-၁၇	၈၁	၆၉	၃၅၀	မမာ ၁၃၀ ဗျင်း ၂၀
၇။ စီမံကိန်းလုပ်ငန်းခွဲ ဖွဲ့စည်းပုံ ဖော်ပြကြည့် အစည်းအဝေး						
၇.၁။ အစည်းအဝေး ပထမအကြိမ်						
၇.၂။ အစည်းအဝေး ဒုတိယအကြိမ်						
၇.၃။ အစည်းအဝေး တတိယအကြိမ်						
၈။ စီမံကိန်းလုပ်ငန်းခွဲ အပြီးသတ်စစ်ဆေးခြင်း အစည်းအဝေး						
၉။ လူထုစစ်ဆေးမှုအစည်းအဝေး						



၉.၃။ တတိယနှစ်စက်ဝန်းစီမံကိန်းစက်ဝန်းအချိန်ဇယား(၂)

M&E/MIS (3rd Cycle)

ပုံစံ - ၀-၂ - စီမံကိန်းစက်ဝန်းအချိန်ဇယား (PC-2)

လမ်းညွှန်ချက်၊ သက်ဆိုင်ရာလူထုဝင်ရောက်မှု/လက်ထောက်နည်းပညာများ၊ စီမံကိန်းစက်ဝန်းအဆင့်တစ်ခုစီပြီးစီးတိုင်း ကျေးရွာနှင့် ကျေးရွာအုပ်စုအတွက် ဤပုံစံကို ဖြည့်သွင်းရမည်။						
စည်းမျဉ်းရေးရာ/ဝန်ထမ်း အမည် : မေ(၂၀၂၃)၁၁၁၆ (မြင့်)						
ခန.နံ ၂၆ - ၃ - ၂၆		စက်ဝန်းအားအမှတ်ဖြစ်ပါ <input type="checkbox"/> စက်ဝန်း(၁) <input type="checkbox"/> စက်ဝန်း(၂) <input type="checkbox"/> ၂-စက်ဝန်း(၃) <input type="checkbox"/> စက်ဝန်း(၄)				
ဖြည့်နယ်/တိုင်း - ပဲခူးတိုင်းဒေသကြီး		မြို့နယ် - ပန်းတောင်းမြို့နယ်		ကျေးရွာအုပ်စု - ဘဂ္ဂလှိုင်		ကျေးရွာ - ၅ - ၅၅ ကွက်

စီမံကိန်းမဟာဝင်ရွက်မှုအဆင့်များ	ခန.နံ		အစည်းအဝေးတွင်တက်ရောက်သူအရေအတွက်				တက်ရောက်သူ အိမ်ထောင်စု %
	စတင်သည့် ခန.	ပြီးဆုံးသည့်ခန.	အမျိုး သား အရေ အတွက်	အမျိုး သမီး အရေ အတွက်	အိမ်ကောင်စု အရေအတွက်	လူဦးရေကောက်ချက်အရ အရေအတွက်နှင့် လူဦးရေအစည်း	
၁။ ကျေးရွာစီမံကိန်း စီမံဆက်အစည်းအဝေး	၂၆.၃.၂၆	၂၆.၃.၂၆	၃၆	၂၅	၃၆	၂၆၀ - ၂၆၀	၆၆.၀၆%
၂။ ကျေးရွာအုပ်စု ဦးစေရ စီမံချက်ရေးဆွဲခြင်း အစည်းအဝေး	၂၆.၃.၂၆	၂၆.၃.၂၆	၃၆	၂၅	၃၆	၂၆၀ - ၂၆၀	၆၆.၀၆%
၃။ ကျေးရွာအုပ်စု လုပ်ငန်းဆုံးဖြတ်ချက်ချသည့် အစည်းအဝေး	၂၆.၃.၂၆	၂၆.၃.၂၆	-	-	-	-	
၄။ မြို့နယ်အဆင့် စီမံကိန်းရေးဆွဲရေး နှင့် အကောင်အထည်ဖော်ရေးကော်မတီ၏ စီမံကိန်း သုံးသပ်မှု အစည်းအဝေး	၂၄.၂.၂၆	၂၄.၂.၂၆	၁၆	၁၆	၁၆	၁၆၀	
၅။ မြို့နယ် စီမံကိန်းရေးဆွဲရေး နှင့် အကောင်အထည်ဖော်ရေး ကော်မတီ၏ဆုံးဖြတ်မှုကို ရွာသို့ အသိပေး အကြောင်းကြားသည့် အစည်းအဝေး	၂၆.၂.၂၆	၂၆.၂.၂၆	၃၆	၂၅	၃၆	၂၆၀ - ၂၆၀	၆၆.၀၆%

M&E/MIS (3rd Cycle)

၆။ စီမံကိန်းလုပ်ငန်းဆွဲစီမံချက်ရေးဆွဲခြင်း အစည်းအဝေး								
၆.၁။ စီမံကိန်းလုပ်ငန်း အကောင်အထည်ဖော်ရေးအစီအစဉ် ရေးဆွဲခြင်း	၂၆.၂.၂၆	၂၆.၂.၂၆	၃၆	၂၅	၃၆	၂၆၀ - ၂၆၀	၆၆.၀၆%	
၆.၂။ ထပ်မံရေးဆွဲရေးအစီအစဉ် ရေးဆွဲခြင်း	၂၆.၂.၂၆	၂၆.၂.၂၆	၃၆	၂၅	၃၆	၂၆၀ - ၂၆၀	၆၆.၀၆%	
၆.၃။ ဘဏ္ဍာရေးကုန်ကျမှု လျာထားအစီအစဉ် ရေးဆွဲခြင်း	၂၆.၂.၂၆	၂၆.၂.၂၆	၃၆	၂၅	၃၆	၂၆၀ - ၂၆၀	၆၆.၀၆%	
၆.၄။ ငြင်းပယ်ရေးအစီအစဉ် ရေးဆွဲခြင်း	၂၆.၂.၂၆	၂၆.၂.၂၆	၃၆	၂၅	၃၆	၂၆၀ - ၂၆၀	၆၆.၀၆%	
၇။ စီမံကိန်းလုပ်ငန်းဆွဲ တိုးတက်မှု စောင့်ကြည့် အစည်းအဝေး								
၇.၁။ အစည်းအဝေး ပထမအကြိမ်	၂၆.၂.၂၆	၂၆.၂.၂၆	၂၀	၂၅	၂၅	၂၆၀ - ၂၆၀	၆၆.၀၆%	
၇.၂။ အစည်းအဝေး ဒုတိယအကြိမ်	၂၆.၂.၂၆	၂၆.၂.၂၆	၆	၂၅	၂၅	၂၆၀ - ၂၆၀	၆၆.၀၆%	
၇.၃။ အစည်းအဝေး တတိယအကြိမ်								
၈။ စီမံကိန်းလုပ်ငန်းဆွဲ အပြီးသတ်စစ်ဆေးခြင်း အစည်းအဝေး	၂၆.၂.၂၆	၂၆.၂.၂၆	၃၀	၂၅	၂၅	၂၆၀ - ၂၆၀	၆၆.၀၆%	
၉။ လူထုစစ်ဆေးမှုအစည်းအဝေး	၂၆.၂.၂၆	၂၆.၂.၂၆	၂၅	၂၅	၂၅	၂၆၀ - ၂၆၀	၆၆.၀၆%	





၉.၄။စတုတ္ထနှစ်စက်ဝန်းစီမံကိန်းစက်ဝန်းအချိန်ဇယား(၂)

M&E/MIS (4th Cycle)

ပုံစံ - ၈ - ၂ - စီမံကိန်းစက်ဝန်းအချိန်ဇယား (PC 2)

လမ်းညွှန်စက်ဝန်း သက်ဆိုင်ရာလူထုစုစည်းရုံးရေးမှု/ လက်ထောက်နည်းပညာပေးမှုများ စီမံကိန်းစက်ဝန်းအဆင့်တစ်ခုစီပြီးစီးတိုင်း ကျေးရွာနှင့် ကျေးရွာအုပ်စုအတွက် ဤပုံစံကို ဖြည့်သွင်းရမည်။

စည်းရုံးရေးမှု/ ဝန်ထမ်း အမည် ခေါ်ရှင်သင်ဖြင့် ၂ နှစ်

ခန.ရ ၂၅. ၁၁. ၁၇ စက်ဝန်းအားအမှတ်ဖြစ်ပါ  စက်ဝန်း(၁)  စက်ဝန်း(၂)  စက်ဝန်း(၃)  စက်ဝန်း(၄)

ပြည်နယ်/တိုင်း - ပဲခူးတိုင်းဒေသကြီး မြို့နယ် - ပန်းတောင်မြို့နယ် ကျေးရွာအုပ်စု - ၀၇ လှပွင့် ကျေးရွာ - ရွာ ၆၂၊ ၆၃

စီမံကိန်းအောင်မြင်မှုအဆင့်များ	ခန.ရ		အစည်းအဝေးတွင်တက်ရောက်သူအရေအတွက်				
	တင်သည့် ခန.	ပြီးဆုံးသည့် ခန.	အမျိုးသား အရေအတွက်	အမျိုးသမီး အရေအတွက်	အိမ်ထောင်စု အရေအတွက်	လူမျိုးစုတက်ရောက်သူ အရေအတွက် နှင့် လူမျိုးစုအမည်	တက်ရောက်သူ အိမ်ထောင်စု %
၀။ ကျေးရွာစီမံကိန်း မိတ်ဆက်အစည်းအဝေး	၂၅. ၁၁. ၁၇	၂၅. ၁၁. ၁၇	၁၇	၂၃	၄၀	ဗမာ ၄ ဗျင်း ၃၆	၆၆.၆၇%
၂။ ကျေးရွာမှ ဖြိုခွဲရေး စီမံချက်ရေးဆွဲခြင်း အစည်းအဝေး	၁၀. ၁၂. ၁၇	၁၀. ၁၂. ၁၇	၁၇	၂၃	၄၀	ဗမာ ၄ ဗျင်း ၃၆	၆၆.၆၇%
၃။ ကျေးရွာအုပ်စု လုပ်ငန်းဆုံးဖြတ်ချက်ချသည့် အစည်းအဝေး	၁၈. ၁၂. ၁၇						
၄။ မြို့နယ်အဆင့် စီမံကိန်းရေးဆွဲရေး နှင့် အကောင်အထည်ဖော်ရေးကော်မတီ၏ စီမံကိန်း သုံးသပ်မှု အစည်းအဝေး			မလို	မလို	မလို	မလို	
၅။ မြို့နယ် စီမံကိန်းရေးဆွဲရေးနှင့် အကောင်အထည်ဖော်ရေး ကော်မတီ၏ ဆုံးဖြတ်မှုကို ရွာသို့ အသိပေး အကြောင်းကြားသည့် အစည်းအဝေး							

စီမံကိန်းလုပ်ငန်းခွဲစီမံချက်ရေးဆွဲခြင်း အစည်းအဝေး						
၆.၁။ စီမံကိန်းလုပ်ငန်း အကောင်အထည်ဖော်ရေးအစီအစဉ် ရေးဆွဲခြင်း						
၆.၂။ ဝယ်ယူရေးအစီအစဉ် ရေးဆွဲခြင်း						
၆.၃။ ဘဏ္ဍာရေးကုန်ကျမှု လျာထားအစီအစဉ် ရေးဆွဲခြင်း						
၆.၄။ ပြင်/ထိန်းအစီအစဉ် ရေးဆွဲခြင်း						
၇။ စီမံကိန်းလုပ်ငန်းခွဲ တိုးတက်မှု တော်ကြည့် အစည်းအဝေး						
၇.၁။ အစည်းအဝေး ပထမအကြိမ်						
၇.၂။ အစည်းအဝေး ဒုတိယအကြိမ်						
၇.၃။ အစည်းအဝေး တတိယအကြိမ်						
၈။ စီမံကိန်းလုပ်ငန်းခွဲ အပြီးသတ်စစ်ဆေးခြင်း အစည်းအဝေး						
၉။ လူထုစစ်ဆေးမှုအစည်းအဝေး						







က။ လူထုဝိမံကိန်း၏ လာမည့် ( ၄ ) နှစ်အတွက် အကျုံးမဝင်သော ဦးစားပေး ဖွံ့ဖြိုးတိုးတက်မှု လုပ်ငန်း အစီအစဉ်များအားဖော်ပြပါ။

အဆင့်	ကျေးရွာအတွက် ဦးစားပေး ဖွံ့ဖြိုးတိုးတက်မှု လုပ်ငန်းစဉ်များ	အဆိုပြုသူ (အမျိုးသားများ/ အမျိုးသမီးများ/ အမျိုးသား+ အမျိုးသမီး)	ခန့်မှန်းကုန်ကျ ငွေ	အကျိုးခံစားခွင့်ရှိသူ ခန့်မှန်းခြေ အရေအတွက်
၁	ပျဉ်စင် မီး (အတ်တိုင်း၊ အတ်ကြီး) နယ်၊ ဘုမ္မာ၊ နယ်၊ တို၊ ချာတွင်း၊ ဖြူဖြူ	ကျား + မ	၄၅၀၀၀၀၀ ၄၆၀၀၀၀၀	၂၀၃
၂	<del>မြေထိန်း နံရံ</del> ကျေးရွာအတွင်း	<del>ကျား + မ</del> ကျား	၃၅၀၀၀၀၀	၂
၃	သေး ပေးခန်း ဖြူဖြူ <del>မီးအိမ်ကား</del>	ကျား + မ <del>ကျား</del>		၂
၄	ကျေး ပေး ဝေဂျေး သောက်ကျေ သန့်၊ စက်	ကျား မ	၅၀၀၀၀၀၀	၂
၅	ကျေးရွာ နယ်၊ မြေဖြူဖြူ (ကျွန်းကျွန်း)	မ		၂

ဃ။ လူထုဝိမံကိန်း၏ လာမည့် ( ၄ ) နှစ်အတွက် အကျုံးမဝင်သော ဦးစားပေး ဖွံ့ဖြိုးတိုးတက်မှု လုပ်ငန်း အစီအစဉ်များအားဖော်ပြပါ။

အဆင့်	ကျေးရွာအတွက် ဦးစားပေး ဖွံ့ဖြိုးတိုးတက်မှု လုပ်ငန်းစဉ်များ	အဆိုပြုသူ (အမျိုးသားများ/ အမျိုးသမီးများ/ အမျိုးသား+ အမျိုးသမီး)	ခန့်မှန်းကုန်ကျ ငွေ
၁	<del>ပျဉ်စင် မီး (အတ်တိုင်း၊ အတ်ကြီး)</del>	<del>ကျား + မ</del>	<del>၄၅၀၀၀၀၀</del>
၂	မြေထိန်း နံရံ	ကျား + မ	၃၅၀၀၀၀၀
၃	ကျေးရွာအတွင်း နယ်၊ စက်ကား	မ <del>ကျား + မ</del>	<del>၅၀၀၀၀၀၀</del>
၄	သောက်ကျေ သန့်၊ စက်	မ	၅၀၀၀၀၀၀
၅	<del>မြေထိန်း နံရံ</del> ဖြူဖြူဖြူ	<del>ကျား</del>	<del>၃၅၀၀၀၀၀</del>

ခေါင်းဆောင်၊ ကျေးရွာဝိမံကိန်းအထောက်အကူပြုကော်မတီမှ အတည်ပြုသည်။  
အမည် ဦးကျော်စွာ လက်မှတ် Aung နေ့စွဲ ၂၀၂၃-၂-၂၀-၂၄







National Community Driven Development Project (Padaung)



က။ လူထုစီမံကိန်း၏ လာမည့် ( ၄ ) နှစ်အတွက် အကျုံးမဝင်သော ဦးစားပေး ဖွံ့ဖြိုးတိုးတက်မှု လုပ်ငန်း အစီအစဉ်များအားဖော်ပြပါ။

အဆင့်	ကျေးရွာအတွက် ဦးစားပေး ဖွံ့ဖြိုးတိုးတက်မှု လုပ်ငန်းစဉ်များ	အဆိုပြုသူ (အမျိုးသားများ/ အမျိုးသမီးများ/ အမျိုးသား+ အမျိုးသမီး)	ခန့်မှန်းကုန်ကျစရိတ်	အကျိုးခံစားခွင့်ရှိသူ ခန့်မှန်းခြေအရေအတွက်
၁	ပျဉ်စင် မီး (ခေတ်တို့စ၊ ခေတ်ကြီး ) ပမ်း သွယ်၊ ပမ်းတို၊ ရွာတွင်း၊ ဖြူဖြူ	ကျား + မ ကျား + မ	၄၅၀၀၀၀၀ ၄၆၀၀၀၀၀	၂၀၃
၂	<del>မြေထိန်း နံရံ</del> ကျေးရွာတွင်း	<del>ကျား + မ</del> ကျား	၃၅၀၀၀၀၀	၆
၃	သေးငယ်ခန်း ဖြူဖြူ မီးသတ်ကား	ကျား + မ <del>ကျား</del>		၆
၄	ကျေးရွာ ဝေပေး သောက်ကျေ သန့်စက်	ကျား မ	၅၀၀၀၀၀၀	၆
၅	ကျေးရွာပင်းမကြီး ဖြူဖြူ (ကျွန်ုပ်)	မ		၆

ဃ။ လူထုစီမံကိန်း၏ လာမည့် ( ၄ ) နှစ်အတွက် အကျုံးမဝင်သော ဦးစားပေး ဖွံ့ဖြိုးတိုးတက်မှု လုပ်ငန်း အစီအစဉ်များအားဖော်ပြပါ။

အဆင့်	ကျေးရွာအတွက် ဦးစားပေး ဖွံ့ဖြိုးတိုးတက်မှု လုပ်ငန်းစဉ်များ	အဆိုပြုသူ (အမျိုးသားများ/ အမျိုးသမီးများ/ အမျိုးသား+ အမျိုးသမီး)	အဆိုပြုသူ
၁	<del>ပျဉ်စင် မီး (ခေတ်တို့စ၊ ခေတ်ကြီး )</del>	<del>ကျား + မ</del>	<del>မကြီး</del>
၂	မြေထိန်း နံရံ	ကျား + မ	ကျား
၃	ကျေးရွာတွင်းပင်း မီးသတ်ကား	မ <del>ကျား + မ</del>	<del>မကြီး</del>
၄	သောက်ကျေ သန့်စက်	မ	ကျွန်ုပ်တို့
၅	<del>ကျေးရွာပင်းမကြီး ဖြူဖြူ (ကျွန်ုပ်)</del>	<del>ကျား</del>	<del>ကျား</del>

ခေါင်းဆောင်၊ ကျေးရွာစီမံကိန်းအထောက်အကူပြုကော်မတီမှ အတည်ပြုသည်။

အမည် ----- ဦးကျော်စွာ ----- လက်မှတ် ----- Aug ----- နေ့ရက် ----- ၂၀၂၁-၇-၂၀ -----







က။ လူထုစီမံကိန်း၏ လာမည့် (၄)နှစ်အတွက် အကျုံးမဝင်သော ဦးစားပေး ဖွံ့ဖြိုးတိုးတက်မှု လုပ်ငန်း အစီအစဉ်များအားဖော်ပြပါ။

ဦးစားပေးအဆင့်	ကျေးရွာအတွက် ဦးစားပေး ဖွံ့ဖြိုးတိုးတက်မှု လုပ်ငန်းစဉ်များ (ရွာထုင်း)	အဆိုပြုသူ (အမျိုးသားများ/ အမျိုးသမီးများ/ အမျိုးသား+ အမျိုးသမီး)	အခန်းကဏ္ဍ	ဦးစားပေး အဆင့် သတ်မှတ်ချက်	ခန့်မှန်း ကုန်ကျစရိတ်	အကျိုးခံစားခွင့်ရှိသူ ခန့်မှန်းခြေအရေအတွက်		
						ကျား	မ	ပေါင်း
၁	ကျောက်ကြို၊ဘောဇံစီ ချောင်း၊ကျောက်ပန်း	က + မ	လမ်းပန်းဆက်သွယ်ရေး	၁	8,400,000	114	102	216
၂	ရေသွန်စက်နှင့်ရေ ဖျော့ကန်	မ	မြေဧည့်ခန်းနှင့် ရေလုပ်ငန်း	၂	၇,၀၀၀,၀၀၀	n	n	၄
၃	ဘက်စုသုံး ဝန်း မ	က	ကျေးရွာ အထောက်အပံ့	၃	1,800,000	n	n	n
၄	မြေထိန်းဒီဂရီ	က	အခြား	၄	3,000,000	n	n	n
၅								

ဃ။ လူထုစီမံကိန်း၏ လာမည့် (၄) နှစ်အတွက် အကျုံးမဝင်သော ဦးစားပေး ဖွံ့ဖြိုးတိုးတက်မှု လုပ်ငန်း အစီအစဉ်များအားဖော်ပြပါ။

အဆင့်	ကျေးရွာအတွက် ဦးစားပေး ဖွံ့ဖြိုးတိုးတက်မှု လုပ်ငန်းစဉ်များ	အဆိုပြုသူ (အမျိုးသားများ/ အမျိုးသမီးများ/ အမျိုးသား+ အမျိုးသမီး)	အခန်းကဏ္ဍ
၁	သီးနှံရွေးချယ်စေရန်၊ ကျွဲစိုက်ပျိုးရေး	မ	စိုက်ပျိုးရေး
၂	ထွန်စက်ကူညီပံ့ပိုးရန်	က	အခြား
၃			
၄			
၅			

ခေါင်းစောင်၊ ကျေးရွာစီမံကိန်းအထောက်အကူပြုကော်မီတီမှအတည်ပြုသည်။

အမည် ----- ဒေါ်ခင်ဖြူဖြူ ----- လက်မှတ် ----- နေ့ရက် ----- 13.၇.16 -----





၁၀.၄။စတုတ္ထနှစ်စက်ဝန်း ကျေးရွာဖွံ့ဖြိုးရေးအစီအစဉ် ( ပုံစံ-၃ )

Padaung CDD M&E/ MIS 4<sup>th</sup> Cycle

**ပုံစံ - ၈-၃ ကျေးရွာဖွံ့ဖြိုးရေး ဦးစားပေးအစီအစဉ် (Form PC 3)**

လယ်ဉာဏ်ရှင် အဆင့်(၃)ကျေးရွာမှိုက်ပန်းချက်အစည်းအဝေးပြီးဆုံးသောအခါ ကျေးရွာစီမံကိန်း အထောက်အကူပြု ကော်မတီသည် လူထုစည်းရုံးရေးမှူးအကူအညီဖြင့် ဤပုံစံကိုပြည့်စုံအောင် ဖြည့်သွင်းရမည်။	
လူထုစည်းရုံးရေးမှူး/ဝန်ထမ်း အမည်	၂၅. ၁၁. ၁၉
နေ့စွဲ	၂၅. ၁၁. ၁၉
ပြည်နယ်/တိုင်း	ပဲခူး
ဗဟို/ခွဲ	ဗဟို
ကျေးရွာအုပ်စု	ကျေးရွာအုပ်စု
ကျေးရွာ	ကျေးရွာ

က။ အစီအစဉ်အတိုင်းအဆောင်အယူများအားထူးခြားခြင်း - ယခု လက်ရှိအခြေအနေတွင် ဤကျေးရွာ ဖွံ့ဖြိုးတိုးတက်ရေးအတွက် အဓိက အခက်အခဲအတားအဆီးများသည် မည်သည့်များ ဖြစ်ပါသနည်း။ (အမျိုးသား/ သမီး အနည်းဆုံး အစက်အခဲ ၅ ခုစီ ဖော်ပြပါ။)

အုပ်စုခွဲထူးခြားမှုများ တင်ပြသောအခက်အခဲ အတားအဆီးများ		
၀။	စတုတ္ထစက်ဝန်းစရိတ်အသွင်းအမြင် ဝမ်းဗျာကံအားလျော့စားဖြစ်မှုများဖြင့် ကျန်းမာရေးထိခိုက်မှုရှိသည်။	<input type="checkbox"/> ကျား၊ ဝမ <input type="checkbox"/> မကျား၊ + မ
၂။	လျှော့ငွေခြံစည်းခြင်းမရှိသည့်အတွက် လုံခြုံမှု မရှိခြင်း	<input type="checkbox"/> ကျား၊ ဝမ <input type="checkbox"/> မကျား၊ + မ
၃။	ချောင်းရေထိန်းသိမ်းရေးအတွက် ကမ်းပါးများ ပြုပြင်ဆင်နွှဲခြင်းမရှိခြင်း	<input type="checkbox"/> ကျား၊ ဝမ <input type="checkbox"/> မကျား၊ + မ
၄။	ရင်းနှီးမြှုပ်နှံမှုမရှိသဖြင့် စိုက်ပျိုးရေးနှင့် မွေးမြူရေးလုပ်ရာတွင် အခက်ရှိခြင်း	<input type="checkbox"/> ကျား၊ ဝမ <input type="checkbox"/> မကျား၊ + မ
၅။	ဘလုတ်ကိုင်အဖွဲ့ လတ် နည်းပါးသောကြောင့် ပုံမှန်ဝင်ငွေမရှိသဖြင့် စီးပွားရေးအခက်ရှိခြင်း	<input type="checkbox"/> ကျား၊ ဝမ <input type="checkbox"/> မကျား၊ + မ
		<input type="checkbox"/> ကျား၊ ဝမ <input type="checkbox"/> မကျား၊ + မ
		<input type="checkbox"/> ကျား၊ ဝမ <input type="checkbox"/> မကျား၊ + မ
		<input type="checkbox"/> ကျား၊ ဝမ <input type="checkbox"/> မကျား၊ + မ
		<input type="checkbox"/> ကျား၊ ဝမ <input type="checkbox"/> မကျား၊ + မ
		<input type="checkbox"/> ကျား၊ ဝမ <input type="checkbox"/> မကျား၊ + မ
		<input type="checkbox"/> ကျား၊ ဝမ <input type="checkbox"/> မကျား၊ + မ
		<input type="checkbox"/> ကျား၊ ဝမ <input type="checkbox"/> မကျား၊ + မ



Padaung CDD

M&E/MIS

4<sup>th</sup> Cycle

၁။ မျှော်မှန်းခြင်း - နောင်လာမည့် (၅) နှစ် အတွင်း ကျေးရွာခွဲ၊ မြို့နယ်၊ မျှော်မှန်းလျာထားချက်များအား တင်ပြပါ။

အုပ်စုခွဲ၊ ဓလေ့စဉ်များမှ တင်ပြသော မျှော်မှန်းလျာထားချက်များ		
၀။	ဝေတက် ရေသိုက် အကျိုးစီးပွားအဖွဲ့အစည်း ဖွဲ့စည်းပေးခြင်း၊ ဝေတက်ရေကို သုံးစွဲနိုင်စေရန် ဖြစ်ထုန်းစေရန် အတွက် အခြားအဖွဲ့အစည်းများကို အားပေးခြင်း ဖြစ်စေရန် ရည်ရွယ်ချက် ရှိပါသည်။	<input type="checkbox"/> ကျား၊ ဝမ <input type="checkbox"/> ကျား၊ + မ
၂။	ကျေးရွာခွဲအတွင်းရှိ အကျိုးစီးပွားအဖွဲ့အစည်းများကို အားပေးခြင်း ဖြစ်စေရန် ရည်ရွယ်ချက် ရှိပါသည်။	<input type="checkbox"/> ကျား၊ ဝမ <input type="checkbox"/> ကျား၊ + မ
၃။	မြေထိခိုက်မှု ရှိလာပါက ကမ်းပါး ပြိုကျခြင်း ဖြစ်စေရန် ရှောင်ကြားရန် ရည်ရွယ်ချက် ရှိပါသည်။	<input type="checkbox"/> ကျား၊ ဝမ <input type="checkbox"/> ကျား၊ + မ
၄။	ရွာရွာအတွင်းရှိ အကျိုးစီးပွားအဖွဲ့အစည်းများကို အားပေးခြင်း ဖြစ်စေရန် ရည်ရွယ်ချက် ရှိပါသည်။	<input type="checkbox"/> ကျား၊ ဝမ <input type="checkbox"/> ကျား၊ + မ
၅။	အလုပ်အကိုင် ပေါများပြီး မိသားစုအဖွဲ့အစည်းများ ကာ စားထုတ်နေစေရန် ရည်ရွယ်ချက် ရှိပါသည်။	<input type="checkbox"/> ကျား၊ ဝမ <input type="checkbox"/> ကျား၊ + မ
		<input type="checkbox"/> ကျား၊ ဝမ <input type="checkbox"/> ကျား၊ + မ
		<input type="checkbox"/> ကျား၊ ဝမ <input type="checkbox"/> ကျား၊ + မ
		<input type="checkbox"/> ကျား၊ ဝမ <input type="checkbox"/> ကျား၊ + မ
		<input type="checkbox"/> ကျား၊ ဝမ <input type="checkbox"/> ကျား၊ + မ
		<input type="checkbox"/> ကျား၊ ဝမ <input type="checkbox"/> ကျား၊ + မ
		<input type="checkbox"/> ကျား၊ ဝမ <input type="checkbox"/> ကျား၊ + မ
		<input type="checkbox"/> ကျား၊ ဝမ <input type="checkbox"/> ကျား၊ + မ
		<input type="checkbox"/> ကျား၊ ဝမ <input type="checkbox"/> ကျား၊ + မ
		<input type="checkbox"/> ကျား၊ ဝမ <input type="checkbox"/> ကျား၊ + မ
		<input type="checkbox"/> ကျား၊ ဝမ <input type="checkbox"/> ကျား၊ + မ







၁၁။ကျေးရွာအုပ်စုစီမံကိန်းလုပ်ငန်းခွဲရွေးချယ်ခြင်း ( ပုံစံ-၄)

၁၁.၁။ပထမနှစ်စက်ဝန်းကျေးရွာအုပ်စု စီမံကိန်းလုပ်ငန်းခွဲရွေးချယ်ခြင်း ( ပုံစံ-၄ )

ပုံစံ - ၈ - ၄ ကျေးရွာအုပ်စုစီမံကိန်းလုပ်ငန်းခွဲရွေးချယ်ခြင်းပုံစံ (Form PC 4)

လက်ညှိုးမှတ်၊ စီမံကိန်းလုပ်ငန်းခွဲရွေးချယ်ရမည့်အစောင့်ကြည့်ရေးမှူးနှင့် ကျေးရွာအုပ်စုမှ CF/TFတို့၏ ကျေးအညီအညွတ် ကျေးရွာစီမံကိန်းအကျဉ်းချုပ်၊ လက်မှတ်ရေးထိုးပြီး အဆိုပါပုံစံအား ဖြည့်စွက်အောင်မြင်သွင်းရမည်။ ဤပုံစံဖြည့်စွက်ခြင်းသည် ကျေးရွာအုပ်စုရှိ ကျေးရွာစီမံကိန်းအကျဉ်းချုပ်အောက်တွင် TPIC သို့မဟုတ် အကျဉ်းချုပ်အကျဉ်းချုပ် ထားရှိရမည်။ CF မှ ကျေးရွာအုပ်စုရွေးချယ်မှုစီမံကိန်းလုပ်ငန်းခွဲရွေးချယ်ရာ အချက်အလက်များကို MIS သို့ ထည့်သွင်းရမည်။ (ယခုပုံစံဖြည့်စွက်ရာတွင် စီမံကိန်းလုပ်ငန်းခွဲ မလုပ်ကိုင်သော ကျေးရွာများ မပါဝင်ပါ။)	
ကျေးရွာအုပ်စုအမည်	ကျေးရွာအုပ်စုအမည်
နေ့စွဲ ၁၄-၂-၂၀၁၇	စက်ဝန်းအားအမှတ်ခြားခြင်း (V) ဝက်ဝန်း(၁) ဝက်ဝန်း(၂) ဝက်ဝန်း(၃) ဝက်ဝန်း(၄)
ပြည်နယ်/တိုင်း ပဲခူး	ပရိတ်ကောင် ကျေးရွာအုပ်စု တာမွေ

ကျေးရွာအမည်	စောင့်ကြည့် လုပ်ငန်းများ	အတိုင်အတာ (အခြားအလျား၊ အနံ၊ အထူအမြင့်၊ အထက်အောက် အသွယ်ခြင်း)	မိန့်မှန်း တိုက်ရိုက် အကိန်းစာရင်း ရှိသူများ	အဆိုပါ ပုံစံဖြည့်စွက်	မိန့်မှန်းကုန်ကျစရိတ်			
					စီမံကိန်းမှ ထည့်သွင်းမှု	ကျေးရွာမှ ထည့်သွင်းမှု	အခြားထည့်သွင်းမှု (အခြားအလျား၊ အထူအမြင့်၊ အသွယ်/အခွဲ)	စုစုပေါင်း
တလှပွင့်	လျှပ်စစ် ကျိုးချိမ်း၊ သွယ်ဝါးခြင်း(၁၆၄+၁၆၆)	၁၇၀၀'	(၈၁၀) ဦး	<input type="checkbox"/> ကျေးရွာ <input type="checkbox"/> မ	၄,၅၀၀,၀၀၀			၄,၅၀၀,၀၀၀
ကျွဲရဲ	လျှပ်စစ် ကျိုးချိမ်း၊ သွယ်ဝါးခြင်း(၁၆၄+၁၆၆)	၁၇၀၀'	(၁၁၁၅) ဦး ၁၁၂၃၇	<input type="checkbox"/> ကျေးရွာ <input type="checkbox"/> မ	၄,၅၀၀,၀၀၀			၄,၅၀၀,၀၀၀

1

ပုံစံ - ၈ - ၄ ကျေးရွာအုပ်စုစီမံကိန်းလုပ်ငန်းခွဲရွေးချယ်ခြင်းပုံစံ (Form PC 4)

လက်ညှိုးမှတ်၊ စီမံကိန်းလုပ်ငန်းခွဲရွေးချယ်ရမည့်အစောင့်ကြည့်ရေးမှူးနှင့် ကျေးရွာအုပ်စုမှ CF/TFတို့၏ ကျေးအညီအညွတ် ကျေးရွာစီမံကိန်းအကျဉ်းချုပ်၊ လက်မှတ်ရေးထိုးပြီး အဆိုပါပုံစံအား ဖြည့်စွက်အောင်မြင်သွင်းရမည်။ ဤပုံစံဖြည့်စွက်ခြင်းသည် ကျေးရွာအုပ်စုရှိ ကျေးရွာစီမံကိန်းအကျဉ်းချုပ်အောက်တွင် TPIC သို့မဟုတ် အကျဉ်းချုပ်အကျဉ်းချုပ် ထားရှိရမည်။ CF မှ ကျေးရွာအုပ်စုရွေးချယ်မှုစီမံကိန်းလုပ်ငန်းခွဲရွေးချယ်ရာ အချက်အလက်များကို MIS သို့ ထည့်သွင်းရမည်။ (ယခုပုံစံဖြည့်စွက်ရာတွင် စီမံကိန်းလုပ်ငန်းခွဲ မလုပ်ကိုင်သော ကျေးရွာများ မပါဝင်ပါ။)	
ကျေးရွာအုပ်စုအမည်	ကျေးရွာအုပ်စုအမည်
နေ့စွဲ ၁၄-၂-၂၀၁၇	စက်ဝန်းအားအမှတ်ခြားခြင်း (V) ဝက်ဝန်း(၁) ဝက်ဝန်း(၂) ဝက်ဝန်း(၃) ဝက်ဝန်း(၄)
ပြည်နယ်/တိုင်း ပဲခူး	ပရိတ်ကောင် ကျေးရွာအုပ်စု တာမွေ

ကျေးရွာအမည်	စောင့်ကြည့် လုပ်ငန်းများ	အတိုင်အတာ (အခြားအလျား၊ အနံ၊ အထူအမြင့်၊ အထက်အောက် အသွယ်ခြင်း)	မိန့်မှန်း တိုက်ရိုက် အကိန်းစာရင်း ရှိသူများ	အဆိုပါ ပုံစံဖြည့်စွက်	မိန့်မှန်းကုန်ကျစရိတ်			
					စီမံကိန်းမှ ထည့်သွင်းမှု	ကျေးရွာမှ ထည့်သွင်းမှု	အခြားထည့်သွင်းမှု (အခြားအလျား၊ အထူအမြင့်၊ အသွယ်/အခွဲ)	စုစုပေါင်း
တလှပွင့်	လျှပ်စစ် ကျိုးချိမ်း၊ သွယ်ဝါးခြင်း(၁၆၄+၁၆၆)	၁၇၀၀'	(၈၁၀) ဦး	<input type="checkbox"/> ကျေးရွာ <input type="checkbox"/> မ	၄,၅၀၀,၀၀၀			၄,၅၀၀,၀၀၀
ကျွဲရဲ	လျှပ်စစ် ကျိုးချိမ်း၊ သွယ်ဝါးခြင်း(၁၆၄+၁၆၆)	၁၇၀၀'	(၁၁၁၅) ဦး ၁၁၂၃၇	<input type="checkbox"/> ကျေးရွာ <input type="checkbox"/> မ	၄,၅၀၀,၀၀၀			၄,၅၀၀,၀၀၀

1



၁၁.၂။ ဒုတိယနှစ်စက်ဝန်းကျေးရွာအုပ်စု စီမံကိန်းလုပ်ငန်းခွဲရွေးချယ်ခြင်း (ပုံစံ-၄)

ပုံစံ - ၈ - ၄ ကျေးရွာအုပ်စုစီမံကိန်းလုပ်ငန်းခွဲရွေးချယ်ခြင်းပုံစံ (Form PC 4)

လမ်းညွှန်ရက်၊ စီမံကိန်းလုပ်ငန်းခွဲရွေးချယ်မှုအစည်းအဝေးပြီးနောက်တွင် ကျေးရွာအုပ်စု CF/TF တို့၏ အကူအညီရယူ၍ ကျေးရွာစီမံကိန်းစာတမ်းပထမီမှ လက်မှတ်ရေးထိုးပြီး အဆိုပါပုံစံအား ပြည့်စုံအောင်ပြည့်စွာရောင်းချရမည်။ ဤပုံစံအား ပြည့်စုံစွာပြည့်စွာရောင်းချပါက ကျေးရွာအုပ်စုမှ ပြီးဆုံးအတိအကျစီမံချက်တွင် TPIIC သို့ ပေးပို့ရန်အတွက် မှောက်ဖော်တွဲအဖြစ် ထားရှိရမည်။ CF မှ ကျေးရွာအုပ်စုရောင်းစီမံ စီမံကိန်းလုပ်ငန်းခွဲဆိုင်ရာ အချက်အလက်များကို MIS သို့ ထည့်သွင်းရမည်။ (ယခုနှစ်စီမံကိန်းလုပ်ငန်းခွဲ မလုပ်ကိုင်သော ကျေးရွာများ မပါဝင်ပါ။)

ကျေးရွာအုပ်စုအမျိုးအမည်: မင်္ဂလာဒုံမြို့နယ်

နေ့စွဲ: ၅.၀.၂၀၁၇

စက်ဝန်းအားအမှတ်ခြိမ်းဝေပေးပါ (✓) ဝက်ဝန်း(၁) ဝက်ဝန်း(၂) ဝက်ဝန်း(၃) ဝက်ဝန်း(၄)

ပြည်နယ်/တိုင်း: ဗမာ့ပြည်ထောင်စု

မြို့နယ်: မင်္ဂလာဒုံမြို့နယ်

ကျေးရွာအုပ်စု: တလှပွင့်

ကျေးရွာအမည်	ဆောင်ရွက်မည့် လုပ်ငန်းများ	အတိုင်းအတာ (အမြင့်/အလျား/အနံ့/အရေအတွက် စသည်ဖြင့်)	ခန့်မှန်း တိုက်ရိုက် အကျိုးစီးပွားခွင့် ရှိသူများ	အဆိုပြုတင်ပြသူ	ခန့်မှန်းကျန်ကျစိတ်			
					စီမံကိန်းမှ ထည့်ဝင်မှု	ကျေးရွာမှ ထည့်ဝင်မှု	အခြားထည့်ဝင်မှု (ဖေပြုပါ) အမည်/အဖွဲ့	စုစုပေါင်း
တလှပွင့် ကျွဲခွဲ နှော့ပြားကွင်း	မီးဖိုချော	3500mm x 4000mm လျှင်လျှင်	၂၀၆၈	<input type="checkbox"/> ကျား <input type="checkbox"/> မ <input type="checkbox"/> ကျား+မ	၈၀၀၀၀			၈၀၀၀၀
သဒ္ဓါဝ	ကျေးရွာပိုင်ဆိုင်မှု (ဘက်စုသုံး)	12' x 30' x 45'	၂၅၀	<input type="checkbox"/> ကျား <input type="checkbox"/> မ <input type="checkbox"/> ကျား+မ	၈၀၀၀၀			၈၀၀၀၀

နက္ခတ်လွှာ	ကျောက်ကြီးရွာရွာ	၅၀၀' x ၈' x ၅'	၄၅၂	<input type="checkbox"/> ကျား <input type="checkbox"/> မ <input type="checkbox"/> ကျား+မ	၅၀၀၀၀			၅၀၀၀၀
				<input type="checkbox"/> ကျား <input type="checkbox"/> မ <input type="checkbox"/> ကျား+မ				
				<input type="checkbox"/> ကျား <input type="checkbox"/> မ <input type="checkbox"/> ကျား+မ				

ရာထူး: ကျေးရွာအုပ်စု စီမံကိန်းစာတမ်းပထမီ ဥက္ကဋ္ဌ

အမည်: လက်မှတ် ရက်စွဲ

ဒေါ်အေးအေး

ဒေါ်စန်းစန်း

2



၁၁.၃။ တတိယနှစ်စက်ဝန်းကျေးရွာအုပ်စု စီမံကိန်းလုပ်ငန်းခွဲရွေးချယ်ခြင်း ( ပုံစံ-၄ )

ပုံစံ - ၈ - ၄ ကျေးရွာအုပ်စုစီမံကိန်းလုပ်ငန်းခွဲရွေးချယ်ခြင်းပုံစံ (Form PC 4)

လက်မှတ်မှတ်၊ စီမံကိန်းလုပ်ငန်းခွဲရွေးချယ်မှုအစည်းအဝေးပြီးနောက်တွင် ကျေးရွာအုပ်စု CF/TF ဝါ အကူအညီရယူ၍ ကျေးရွာစီတောက်တော်မတီမှ လက်မှတ်ရေးထိုးပြီး အဆိုပါပုံစံအား ပြည်နယ်အစိုးရအဖွဲ့သို့ တင်ပြရမည်။ ဤပုံစံအား ပြည်နယ်အစိုးရအဖွဲ့သို့ တင်ပြပါက ကျေးရွာအုပ်စုမှ ဦးတီးတက်ရောက်ရန်တွင် TPIC သို့ ဖေ့စီရန်အတွက် နောက်ဆက်တွဲအဖြစ် ထားရှိရမည်။ CF မှ ကျေးရွာတစ်ရွာလုံးစီ စီမံကိန်းလုပ်ငန်းခွဲပိုင်ရာ အချက်အလက်များကို MIS သို့ ထည့်သွင်းရမည်။ (ယခုနှစ်စီမံကိန်းလုပ်ငန်းခွဲ မလုပ်ကိုင်သော ကျေးရွာများ မပါဝင်ပါ။)

ကျေးရွာအုပ်စုအမှတ်/ဝန်ထမ်းအမည် ရွေးချယ်ခြင်း

စက်ဝန်းအားအမှတ်ခြစ်ပေးပါ (✓) ဝက်ဝန်း(၁) ဝက်ဝန်း(၂) ဝက်ဝန်း(၃) ဝက်ဝန်း(၄)

ပြည်နယ်/တိုင်း ပဲခူး ညွှန်ကြားရေးဦးစီးဌာန ပုသိမ် ကျေးရွာအုပ်စု ကလေး

ကျေးရွာအမည်	ဆောင်ရွက်မည့် လုပ်ငန်းများ	အတိုင်အတာ (အခြားအလျား အနား အရေအတွက် စသည်ဖြင့်)	ခန့်မှန်း တိုက်ရိုက် အကုန်စာရင်းရှင် ရှိသူများ	အဆိုပြုတင်ပြသူ	ခန့်မှန်းကျန်ကျစေ့စပ်			စုစုပေါင်း
					စီမံကိန်းမှ ထည့်ဝင်မှု	ကျေးရွာမှ ထည့်ဝင်မှု	အခြားထည့်ဝင်မှု (ဖော်ပြပါ) ထည့်ဝင်စွမ်းအား/အခွဲ	
ရေတွင်းလှ	ရွာတွင်းလမ်း၊ ချောင်းကျောက်ခင်းခြင်း	၂၀၀၀ x ၅ x ၁၀"	၄၄၂	<input type="checkbox"/> ကျား <input type="checkbox"/> မ <input checked="" type="checkbox"/> ကျား+မ	၁၅၅၀၀၀၀			
ရွာ: ဗြူးကွင်း	ကျောက်ကြီးတောင်စီအောင်၊ ရေကန်လမ်း (ရွာတွင်း)	၁၅၀၀ x ၁၂ x ၁၀"	၂၁၆	<input type="checkbox"/> ကျား <input checked="" type="checkbox"/> မ <input type="checkbox"/> ကျား+မ	၅၅၀၀၀၀၀			

1

၁၁.၃.၂

သန့်ဝ	ကျွန်ုပ်တို့၏အဖွဲ့ + မိ.အဖွဲ့	၂၅၀၀' + ၂၅၀၀'	၂၅၄	<input type="checkbox"/> ကျား <input type="checkbox"/> မ <input checked="" type="checkbox"/> ကျား+မ	၅၅၀၀၀၀၀			
				<input type="checkbox"/> ကျား <input type="checkbox"/> မ <input type="checkbox"/> ကျား+မ				
				<input type="checkbox"/> ကျား <input type="checkbox"/> မ <input type="checkbox"/> ကျား+မ				

ရာထူး ကျေးရွာအုပ်စု ဝါ/တောက်တော်မတီ ဥက္ကဋ္ဌ အမည် လက်မှတ် ရက်စွဲ

ဦးအောင် ၂၆.၇.၂၀၁၈

2





၁၁.၄။စတုတ္ထနှစ်စက်ဝန်းကျေးရွာအုပ်စု စီမံကိန်းလုပ်ငန်းခွဲရွေးချယ်ခြင်း ( ပုံစံ-၄ )

Padaung CDD M&E/ MIS 4<sup>th</sup> Cycle

ပုံစံ - ၈ - ၄ စတုတ္ထနှစ်စက်ဝန်းကျေးရွာအုပ်စုစီမံကိန်းရွေးချယ်ခြင်းပုံစံ (Form PC 4)

လက်ညှိုးနှိပ်ရာတွင် စီမံကိန်းလုပ်ငန်းခွဲရွေးချယ်မှုအစည်းအဝေးပြီးနောက်တွင် စတုတ္ထနှစ်စက်ဝန်း CF/TF တို့၏ အကျဉ်းချုပ်ချုပ်ဆို စတုတ္ထနှစ်စက်ဝန်းကော်မတီမှ လက်မှတ်ရေးထိုးပြီး အဆိုပါစီမံကိန်းများ ပြည့်စုံအောင်မြင်မှုရှိမရှိ စိစစ်ဆန်းစစ်ခြင်းအတွက် စတုတ္ထနှစ်စက်ဝန်းကော်မတီမှ အတည်ပြုချက်များကို TPIIC သို့ ပေးပို့ရန်အတွက် နောက်ဆက်တွဲအဖြစ် တာဝန်ရှိသည်။ CF မှ စတုတ္ထနှစ်စက်ဝန်းရွေးချယ်မှုစီမံကိန်းလုပ်ငန်းခွဲပိုင်ရာ အရက်အလက်များကို MIS သို့ တင်ပြရမည်။ (ယခုနှစ်စီမံကိန်းလုပ်ငန်းခွဲ မလုပ်ကိုင်မီသာ စတုတ္ထနှစ်စက်ဝန်းရွေးချယ်နိုင်ပါသည်။)

စတုတ္ထနှစ်စက်ဝန်းရွေးချယ်မှု/ရွေးချယ်မှုအစည်းအဝေး ဖြစ်ပွားရက်စွဲ ( ဇယား/ဝတ်စုံ/အမှတ် ) ၊ ရွေးချယ်မှုအစည်းအဝေး ( လူ့တူစု/ရက်စွဲ/ ရက်စွဲ )

ခရီး ၁၈ - ၅ - ၂၀၁၉ စက်ဝန်းအားဖြင့်ရွေးချယ်မှု (✓) ဝတ်စုံ(၁) ဝတ်စုံ(၂) ဝတ်စုံ(၃)

ရွေးချယ်မှု/ရက်စွဲ - ဝတ်စုံ(၃) စတုတ္ထနှစ်စက်ဝန်း ၀၁.၁၂.၁၉

စတုတ္ထနှစ်စက်ဝန်း	စတုတ္ထနှစ်စက်ဝန်းရွေးချယ်မှု	အတည်အတာ	ရွေးချယ်မှု/ရက်စွဲ	ရွေးချယ်မှု/ရက်စွဲ	ရွေးချယ်မှု/ရက်စွဲ			စုစုပေါင်း
					စီမံကိန်း/အမှတ်	စတုတ္ထနှစ်စက်ဝန်း	ရွေးချယ်မှု/ရက်စွဲ	
တလသွင်	လေ့လာတက်ရောက်ရေးအဖွဲ့	၅၀' x ၃၀' x ၅'	၃၈၉	၀ ကျား ၀ မ ၀ ကျား+မ	၁၈၀၀၀၀၀			၁၈၀၀၀၀၀
ရွှေရဲ	ရွှေရဲရွာကျေးရွာအုပ်စု	၃၈၀၀' x ၅' x ၄'	၃၃၅	၀ ကျား ၀ မ ၀ ကျား+မ	၅၅၀၀၀၀၀			၅၅၀၀၀၀၀
ရွှေဘို	ရွှေဘိုရွာကျေးရွာအုပ်စု	၁၀' x ၈' x ၁၀'	၂၁၆	၀ ကျား ၀ မ ၀ ကျား+မ	၃၂၀၀၀၀၀	၃၈၀၀၀၀၀		၆၀၀၀၀၀၀
				၀ ကျား ၀ မ ၀ ကျား+မ				

ရွေးချယ်မှု/ရက်စွဲ ၀၁.၁၂.၁၉

ရွေးချယ်မှု/ရက်စွဲ ၀၁.၁၂.၁၉



၁၂။ အစည်းအဝေးမှတ်တမ်းများ

လူထုပတ်ဝန်းကျင်ဆိုင်ရာ ပန်းတောင်းမြို့နယ်  
အစည်းအဝေးမှတ်တမ်း

အစည်းအဝေးရည်ရွယ်ချက်	ပထမ အကြိမ် အစည်းအဝေး
ကျေးရွာအမည် ကျေးရွာအုပ်စုအမည်	ရွာ: ဇေယျာ တပည့်
နေ့စွဲ။ ၂၀၂၀.၀၅.၂၅	နေရာ။ ဒီ.ပ.က.၊ ရွာ: ဇေယျာ
တက်ရောက်သူဦးရေ ကျား ( ၂၆ ) ဦး မ ( ၀၅ ) ဦး ပေါင်း ( ၃၁ ) ဦး	အချိန်။ ရက်စွဲ ၁:၀၀ မှ ၅:၀၀ ဆီ

အစည်းအဝေးအစီအစဉ်များ

- (၁) ..... မိတ်ဆက်ခြင်း
- (၂) ..... စီမံကိန်းအကြောင်းပြောကြားခြင်း
- (၃) ..... ဂျပန်ငွေ ခွဲဝေမှုနှင့် ပြန်လည်
- (၄) ..... PRA (၆) ခု အား ပွားများခြင်း
- (၅) .....
- (၆) .....

အစည်းအဝေးဆွေးနွေးချက်များ

..... ရာအိမ် ခွဲ မှ အဖွင့် အဖွဲ့အစည်း၊ ဝေငွေအဖွဲ့၊ ရက်စွဲ ခွဲ နှစ်အဖွဲ့

..... ခွဲ နှစ်အဖွဲ့၊ ဝေငွေအဖွဲ့၊ ရက်စွဲ ခွဲ နှစ်အဖွဲ့

..... ရက်စွဲ ခွဲ နှစ်အဖွဲ့၊ ဝေငွေအဖွဲ့၊ ရက်စွဲ ခွဲ နှစ်အဖွဲ့

..... ရက်စွဲ ခွဲ နှစ်အဖွဲ့၊ ဝေငွေအဖွဲ့၊ ရက်စွဲ ခွဲ နှစ်အဖွဲ့









လူထုပတ်ဝန်းကျင်ဆိုင်ရာ ပန်းတောင်းမြို့နယ်

အစည်းအဝေးမှတ်တမ်း

အစည်းအဝေးရည်ရွယ်ချက်	ဒုတိယတန်းကြီးတန်းစာရင်းစာရင်း
ကျေးရွာအမည်	ရွာပြင်
ကျေးရွာအုပ်စုအမည်	တလှပွင့်
နေ့စွဲ။ ၂၃ . ၉ - ၁၈	နေရာ။ ကျေးရွာပြင်၊ မြို့ကြီး
တက်ရောက်သူဦးရေ ကျား ( ၇၆ )ဦး မ ( ၂၅ )ဦး ပေါင်း ( ၁၀၁ )ဦး	အချိန်။ နေ့လည် ( ၁၂:၀၀ ) မှ ၃:၃၀ ) ထိ

အစည်းအဝေးအစီအစဉ်များ

- (၁) PRA (၆) နှင့် Present ပြုလုပ်ခြင်း
- (၂) စာခတ်ခဲ၊ မွှားမှိုချက်များ၊ ဖွံ့ဖြိုးရေးလုပ်ငန်းခွဲများကြေညာချက်
- (၃) ဆွေးနွေးပြီး ဦးစားပေးထားသည့် မှတ်တမ်း
- (၄) ကျွန်ုပ်တို့၏အဖွဲ့အစည်းများ ဆွေးနွေးပွဲများပြုလုပ်ခြင်း
- (၅) HR နှင့် COC ပြုလုပ်ခြင်း
- (၆)

အစည်းအဝေးဆွေးနွေးချက်များ

ဒုတိယတန်းကြီးတန်းစာရင်းစာရင်း ပြုလုပ်ခဲ့သော PRA (၆) နှင့်  
 ကျေးရွာပြင် မြို့ကြီးတန်းစာရင်းစာရင်း၊ ထို့နောက် ကျေးရွာပြင်၊ မြို့ကြီး  
 မွှားမှိုချက်များကို ဆွေးနွေးပြီး ကျွန်ုပ်တို့၏အဖွဲ့အစည်းများ ဆွေးနွေးပွဲများ  
 ပြုလုပ်ခဲ့သည်။ ထို့နောက် ကျွန်ုပ်တို့၏အဖွဲ့အစည်းများ ဆွေးနွေးပွဲများ  
 ပြုလုပ်ခဲ့သည်။ စာခတ်ခဲ၊ မွှားမှိုချက်များ၊ ဖွံ့ဖြိုးရေးလုပ်ငန်းခွဲများ









လူထုပပံ့ပြုပံ့ကိန်း၊ ပန်းတောင်းမြို့နယ်

အစည်းအဝေးမှတ်တမ်း

အစည်းအဝေးရည်ရွယ်ချက်	ပ ကြိမ် စာစုတ်၊ ပေးပြုယူပုံခြင်
ကျေးရွာအမည်	ရှားဖြူကွင်း
ကျေးရွာအုပ်စုအမည်	တလပွင့်
နေ့စွဲ၊ ၂၀၂၀ - ၁၁ - ၁၇	နေရာ၊ ရှားဖြူကွင်း၊ ပုဂံမြို့နယ်၊ နှစ်စင်း
တက်ရောက်သူဦးရေ	အချိန်
ကျား ( ၁၇ ) ဦး	စုစုပေါင်း ၁:၀၀ မှ ၂:၃၀
မ ( ၂၅ ) ဦး	
မိန်းမ ( ၄၀ ) ဦး	

အစည်းအဝေးအစီအစဉ်များ

- (၁) စီမံကိန်း၊ စီမံကိန်းခြင်းနှင့် စက်ဝိုင်းရှင်းလင်းခြင်း။
- (၂) PRA - ၆.၃.၁ စာမျက်နှာဖတ်ဆင်
- (၃) စေတနာ့ဝန်ထမ်းရွေးခြင်း
- (၄) .....
- (၅) .....
- (၆) .....

အစည်းအဝေးဆွေးနွေးချက်များ

၁။ စီမံကိန်း၊ စာကြောင်း၊ မြန်မာ့ပုံစံ၊ မေးမြန်းဆွေးနွေးခြင်းတွင် ဝန်ကြီးဌာန၊ ဦးစီးဌာန၊ စီမံကိန်းပြုလုပ်ခြင်းဖြင့် ရရှိလာသည့် ကောင်းကျိုးဆိုးကျိုးများ ပူးပေါင်း ဆွေးနွေးပါသည်။

စီမံကိန်းစက်ဝိုင်း (၆) ပိုင်း စာဆင့်၊ လေ့လာဆင့်၊ ပြုပြင်ဆင်ခြင်ခြင်း၊ လေ့လာဆင်ခြင်ခြင်း၊ စာဆင့် (၁)၊ ပြုပြင်ဆင်ခြင်ခြင်း၊ စာဆင့် (၁) ပြုပြင်ဆင်ခြင်ခြင်းဖြင့် (၂) PRA (၆) ၃ ပြုလုပ်ခြင်းကို ဖြစ်ပါသည်။



၂။ PRA အား အဖွဲ့အစည်း Flip Chart စာအုပ်နဲ့ရဲ့ဆိုင်ကပ်ပြီး စာကိုး၊  
ဆရာများဖြင့် ဖြေရှင်းပေးပါသည်။ ဆရာကြောင်းမှာ လူကိုးပါသည်။ PRA - ၆.၃  
အား အသေးစိတ်သိစေခြင်းဖြစ်သည်။

၃။ စေတနာ့ထုပ်ထွေးအား မူဝါဒအတိုင်း ထားရန်ပြုမိမိ စေတနာ့ထုပ်ထွေးအစည်း  
ဖွဲ့စည်းရာ လူထုနှင့် ပြောကြားပြီး ခေါ်ဝေါ်ပေးပြီး ဦးတင်ထိန်းစောင့်ရှောက်ပေးပေးနိုင်  
အောင်ပါသည်။

အစည်းအဝေးဆုံးဖြတ်ချက်များ

၄။ PRA ကွင်း (ဘေးဒဏ်)ကို ဖြေရှင်းပါသည်။

၅။ စေတနာ့ထုပ်ထွေးမှာ ခေါ်ဝေါ်ပေးပြီး ဦးတင်ထိန်းစောင့်ရှောက်ပေးပေးနိုင်  
အောင်ပါသည်။

အစည်းအဝေးမှတ်တမ်းတင်သူ  
လက်မှတ် .....  
အမည် .....  
ရာထူး ..... CF





လူထုတိုက်ပြုစီမံကိန်း၊ ပန်းတောင်းမြို့နယ်

အစည်းအဝေးမှတ်တမ်း

အစည်းအဝေးရည်ရွယ်ချက်	ဒုတိယအကြိမ်စာစဉ်း စေး။
ကျေးရွာအမည်	ဖွားဖြူကျွင်း
ကျေးရွာအုပ်စုအမည်	တလှည့်
နေ့စွဲ၊ ၂၀၁၅. ၁၁. ၂၇	နေရာ၊ မူကြိုကျွင်း
တက်ရောက်သူဦးရေ	အချိန်
ပျင်း - ၁၆    ဗမာ - ၄ ကျား ( ၁၇ ) ဦး မ    ( ၂၅ ) ဦး မိန်းမ ( ၄၀ ) ဦး	၈၅.၀၀၀    ၂:၃၀ မှ ၄:၁၅ ( )

အစည်းအဝေးအစီအစဉ်များ

- (၁) ..... ပြာသာနာသစ်ပင်စေ့စွဲများ..... စာအက်ခဲ ..... ရေပြင်မှန်ချက် ..... ဦးစားပေးစာဆင့်ရွေးခြင်း
- (၂) ..... ကော်စတီဝင် မွေးဖွားခြင်း.....
- (၃) ..... COC ၅၆ HR - ၂
- (၄) .....
- (၅) .....
- (၆) .....

အစည်းအဝေးဆွေးနွေးချက်များ

T.F. / ..... အစည်းအဝေးအစီအစဉ်များ..... အစီအစဉ်များ..... အစီအစဉ်များ.....

..... အစီအစဉ်များ..... အစီအစဉ်များ..... အစီအစဉ်များ.....

..... အစီအစဉ်များ..... အစီအစဉ်များ..... အစီအစဉ်များ.....

..... အစီအစဉ်များ..... အစီအစဉ်များ..... အစီအစဉ်များ.....

..... အစီအစဉ်များ..... အစီအစဉ်များ..... အစီအစဉ်များ.....



အစည်းအဝေးဆွေးနွေးချက်များ

၁. ကျေးရွာ၏ အစက်ခံ ဖြစ်လာတာ... အခြေခံမှာ ၁) တောင်ကုန်းပေါ် မရှိခြင်း

၂) ကျောင်း၊ ဆေးရုံ စသည် ရှိ မရှိသောကြောင့် နွားကျွဲများ ဝင်ခြင်း

၃) ကုန်းပါးမြို့၊ မြီးတိန်ခဲ ယာမံ ဖြစ် ၄) စိုက်ပျိုးရေး ဖွံ့ဖြိုးရေး ဗဟုသုတပြပွဲ ဖြစ်ခြင်း

၅) ကျေးရွာ၏ နယ်လုံး ခွဲ ဖြစ်လာတာ ပင်မရပ်မှာ ၁) ရေပျော်စက် ၂) ကျောင်း

၃) ဖြစ်ထိန်း နံရံ ၄) စိုက်ပျိုးရေး ဖွံ့ဖြိုးရေး စာတမ်း

၅) စာလုပ်ကိရိယာများ ဝင်ရောက်ခြင်း၊ စိုက်ပျိုးရေး နည်းပညာပေးသော အဖွဲ့များ ဝင်ရောက်

ကူညီပေးခြင်း စသည်တို့ ဖြစ်သည်။

စီမံကိန်းရေးဆွဲရာတွင် ကျွန်ုပ်တို့၏ အားလုံးက ပူးပေါင်းပါဝင်ရမည်။

စီမံကိန်းရေးဆွဲရာတွင် ကျွန်ုပ်တို့၏ အားလုံးက ပူးပေါင်းပါဝင်ရမည်။

စီမံကိန်းရေးဆွဲရာတွင် ကျွန်ုပ်တို့၏ အားလုံးက ပူးပေါင်းပါဝင်ရမည်။

စီမံကိန်းရေးဆွဲရာတွင် ကျွန်ုပ်တို့၏ အားလုံးက ပူးပေါင်းပါဝင်ရမည်။

စီမံကိန်းရေးဆွဲရာတွင် ကျွန်ုပ်တို့၏ အားလုံးက ပူးပေါင်းပါဝင်ရမည်။

စီမံကိန်းရေးဆွဲရာတွင် ကျွန်ုပ်တို့၏ အားလုံးက ပူးပေါင်းပါဝင်ရမည်။

စီမံကိန်းရေးဆွဲရာတွင် ကျွန်ုပ်တို့၏ အားလုံးက ပူးပေါင်းပါဝင်ရမည်။







၁၃။ ကဏ္ဍအလိုက်ဦးစားပေးဖွံ့ဖြိုးရေးလုပ်ငန်းစဉ်များ (ပုံစံ-၄ နောက်ဆက်တွဲ)

	စဉ်	လုပ်ငန်းအမျိုးအစား	အဆိုပြုသူ ကျား+မ	ခုနှစ်	ပြင်ပမှ ထောက်ပံ့ပေးသူ	မှတ်ချက်
အခြေခံအဆောက်အအုံ လမ်း/တံတား/ရေရရှိရေး/ မီးလင်းရေး	၁	ရွာတွင်းလမ်းချောင်းကျောက်	ကျား+မ	၂၀၂၀	လူထုဗဟိုပြုစီမံကိန်း	
	၂	ဘက်စုံသုံးခန်းမ	ကျား+မ	၂၀၂၀	လူထုဗဟိုပြုစီမံကိန်း	
	၃	ဆက်သွယ်ရေးလမ်း	ကျား+မ	၂၀၂၀	လမ်းဦးစီး	
	၄	ရေပေးဝေရေး	ကျား+မ	၂၀၂၀	ကျေးလက်ဦးစီး	
လူမှုစီးပွားကဏ္ဍ ပညာရေး/ကျန်းမာရေးနှင့် ဆိုင်သောအဆောက်အအုံများ အခြားလိုအပ်ချက်များ	၁	ဆေးပေးခန်း	ကျား+မ	၂၀၂၀	ကျန်းမာရေးဌာန	
	၂	စာသင်ကျောင်းပြုပြင်ရန်	ကျား+မ	၂၀၂၀	လူထုဗဟိုပြုစီမံကိန်း	
အသက်မွေးဝမ်းကြောင်းကဏ္ဍစိုက်ပျိုးရေး မွေးမြူရေးနှင့်ဆိုင်သောအခြေခံ အဆောက်အအုံများနှင့်အခြား လိုအပ်ချက်များ	၁	အသက်မွေးဝမ်းကြောင်းသင်တန်း	မ	၂၀၂၀	ကျေးလက်ဦးစီး	
	၂	စိုက်ပျိုးရေးသင်တန်း	ကျား+မ	၂၀၂၀	စိုက်ပျိုးရေးဦးစီး	
	၃	စက်ပြင်သင်တန်း	ကျား+မ	၂၀၂၀	ကျေးလက်ဦးစီး	
	၅	ရေကာတာ	ကျား+မ	၂၀၂၀		
သဘာဝဘေး အန္တရာယ် လျော့ပါးရေး ကဏ္ဍ	၁	မီးသတ်ကား	ကျား+မ	၂၀၂၀	မီးသတ်ဦးစီးဌာန	
	၂	မြေထိန်းနံရံ	ကျား+မ	၂၀၂၀		
အခြားကဏ္ဍ ဌာနဆိုင်ရာများသို့လွှဲပြောင်းနိုင်ခြင်း နှင့်အကောင်အထည်ဖော်ဆောင်ရွက် ပေးနိုင်ခြင်းမရှိသောလုပ်ငန်းများ	၁	လူနာတင်ယဉ်	ကျား+မ	၂၀၂၀	အလှူရှင်	
	၂	မီးသင်္ကြံလှစ်စက်	ကျား+မ	၂၀၂၀	အလှူရှင်	
	၃					



ကျေးရွာဖွံ့ဖြိုးရေးစီမံချက်အရည်အသွေးထိန်းချုပ်မှု (Checklist for VDP)

VDP အရည်အသွေးထိန်းချုပ်မှု

ထိန်းချုပ်သူ-	ရက်စွဲ-	ရွာ-	မြို့နယ်-	VDP ရက်စွဲ-	ကျေးရွာအုပ်စု-
---------------	---------	------	-----------	-------------	----------------

(၁) VDP စာရွက်စာတမ်းပြီးဆုံးမှုကိုစစ်ဆေးပါ။ (OM အရ)

- မျက်နှာဖုံး (အဖုံး)
- မာတိကာ
- ကျေးရွာအခြေခံ Data
- PSA အကျဉ်းချုပ်နှင့် PRA လုပ်ငန်းစဉ်
- အမျိုးသား/အမျိုးသမီးအဖွဲ့များ၏အခက်အခဲများ
- ကျေးရွာမျှော်မှန်းချက် (ဆွေးနွေးချက်ရလဒ်)
- အမျိုးသား/အမျိုးသမီးအဖွဲ့များသဘောတူထားသည့်နောင်လေးနှစ်အတွက်ဦးစားပေးလုပ်ငန်းများစာရင်း (အခြေခံအဆောက်အအုံ၊ အသက်မွေးမှု၊ ပညာရေး၊ လူမှုရေးထိန်းသိမ်းမှု....)

နောက်ဆက်တွဲများ-

- လူမှုရေးအကဲဖြတ်မှုစာရွက်စာတမ်းခါတ်ပုံနှင့် PRA လုပ်ငန်းစဉ် (ဖြစ်နိုင်လျှင်)၊ မြေပုံများပါရမည်၊ စည်းစိမ်ပိုင်ဆိုင်မှုအဆင့်၊ vennပုံ...
- ကျေးရွာစီမံကိန်းရေးဆွဲရေးအစည်းအဝေးမိတ္တူ
- ကျေးရွာ၏အချက်အလက် (PC 1 ပုံစံ)
- ကျေးရွာမျှော်မှန်းချက်

(၂) လူမှုရေးအကဲဖြတ်မှုအရည်အသွေးနှင့် VDP စစ်ဆေးပါ။

- VDP တွင်ပါဝင်သောဦးရေ (အမျိုးသား/အမျိုးသမီး)-
- လူမှုရေးအကဲဖြတ်မှုအရည်အသွေးနှင့် VDP အတွက်ရက်ပေါင်း-
- PRA ပစ္စည်းများအသုံးပြုသည့်အရေအတွက်-
- ပါဝင်သောဦးရေနှင့်လုပ်ငန်းများမှတ်တမ်းတင်ခြင်း (အစည်းအဝေးမှတ်တမ်း၊ အဖွဲ့ခါတ်ပုံ၊ တိုင်းရင်းသားအနည်းစုနှင့်ထိခိုက်လွယ်သောအဖွဲ့များ)
  - အလွန်ကောင်း
  - ကောင်း
  - ညံ့
- လုပ်ငန်းများမှတ်တမ်းတင်ခြင်းနှင့်အမျိုးသမီးအဖွဲ့အစည်းအဝေး၏ရလဒ်အားခွဲခြားပေးထားသလား။
  - ရှိ
  - မရှိ
- စီမံကိန်းအရေအတွက် (အမျိုးသား/အမျိုးသမီးရွေးချယ်မှုအရေအတွက်)-
  - PRAနှင့်သက်ဆိုင်သောအခြားစီမံကိန်းအရေအတွက် (အမျိုးသား/အမျိုးသမီးရွေးချယ်မှုအရေအတွက်)-



### လူထုဗဟိုပြုစီမံကိန်း

ကျေးလက်လူထုအခြေပြု၊ ဖွံ့ဖြိုးမှုကိုတိုးရှေးရှု

လူထုဗဟိုပြုစီမံကိန်း၊ သိပ္ပံလမ်းနှင့် ဆုတောင်းပြည့်ဘုရားလမ်းထောင့်၊ ကြခတ်ရပ်ကွက်  
ပန်းတောင်းမြို့နယ်၊ ပဲခူးတိုင်းဒေသကြီး၊ ရုံးဖုန်း ၀၉- ၄၂၂၃၉၅၅၂ [www.cdd.drdmyanmar.org](http://www.cdd.drdmyanmar.org)