



ပြည်ထောင်စုသမ္မတမြန်မာနိုင်ငံတော်အစိုးရ
 စိုက်ပျိုးရေး၊ မွေးမြူရေးနှင့် ဆည်မြောင်းဝန်ကြီးဌာန
 (ကျေးလက်ဒေသဖွံ့ဖြိုးတိုးတက်ရေးဦးစီးဌာန)

လူထုပဟိုပြုစီမံကိန်း



National Community Driven Development Project
 (NCDDP)

ကျေးရွာဖွံ့ဖြိုးရေးအစီအစဉ်
 Village Development Plan (VDP)

ပန်းတောင်းမြို့နယ်

၂၀၁၉ ခုနှစ်

တလုပွင်ကျေးရွာအုပ်စု၊ ရှားဖြူကွင်းကျေးရွာ



မာတိကာ

- ၁။ပန်းတောင်းမြို့နယ်အခြေပြမြေပုံ..... 3
- ၂။ကျေးရွာအုပ်စုအခြေပြမြေပုံ..... 4
- ၃။တလုပွင့်ကျေးရွာအုပ်စုတွင်ပါဝင်သောကျေးရွာများစာရင်း 4
- ၄။ကျေးရွာအချက်အလက်များ(ကျေးရွာသမိုင်းကြောင်း)..... 5
- ၅။လူထုပူးပေါင်းပါဝင်သောလူမှုဆန်းစစ်ခြင်းနှင့်အကဲဖြတ်ခြင်းလုပ်ငန်းစဉ်အကျဉ်းချုပ်ဇယား..... 5
- ၆။ကျေးရွာဖွံ့ဖြိုးရေးအစီအစဉ်အတွက်အသုံးပြုခဲ့သော PRA Tools တစ်ခုချင်းစီအတွက်သုံးသပ်ချက်များ . 6
 - ၆.၁။ကျား၊မပင့်ကူအိမ်သုံးသပ်ခြင်း..... 6
 - ၆.၂။ကျား/မပင့်ကူအိမ်သုံးသပ်ချက် 6
 - ၆.၃။ကျေးရွာအရင်းအမြစ်အသုံးချမှုဇယား 7
 - ၆.၄။ကျေးရွာအရင်းအမြစ်အသုံးချမှုဇယားသုံးသပ်ချက် 7
 - ၆.၅။ဥစ္စာနေကြွယ်ဝမှုအဆင့်သတ်မှတ်ခြင်း..... 8
 - ၆.၆။ဥစ္စာနေကြွယ်ဝမှုအဆင့်သတ်မှတ်ခြင်းသုံးသပ်ချက် 8
 - ၆.၇။အဖွဲ့အစည်းချိတ်ဆက်မှုပြမြေပုံ 9
 - ၆.၈။အဖွဲ့အစည်းချိတ်ဆက်မှုပြမြေပုံသုံးသပ်ချက် 9
 - ၆.၉။ရာသီခွင်ပြပြကွဲဒီဇိုင်း 10
 - ၆.၁၀။ရာသီခွင်ပြပြကွဲဒီဇိုင်းသုံးသပ်ချက်..... 10
 - ၆.၁၁။လူမှုရေးနှင့်ကျေးရွာအရင်းအမြစ်ပြမြေပုံ 11
 - ၆.၁၂။လူမှုရေးနှင့်ကျေးရွာအရင်းအမြစ်ပြမြေပုံသုံးသပ်ချက်..... 11
- ၇။ကော်မတီဝင်များရွေးချယ်ခြင်းနှင့်ကျေးရွာဖွံ့ဖြိုးရေးအစီအစဉ်ဆောင်ရွက်မှုမှတ်တမ်းခါတ်ပုံများ 12
 - ၇.၁။ကျေးရွာအစည်းအဝေးနှင့် PRA Tools များအသုံးပြု၍အချက်အလက်ကောက်ခံခြင်း 12
 - ၇.၂။ကျေးရွာ၏စီမံကိန်းအထောက်အကူပြုကျေးရွာကော်မတီဝင်များစာရင်း 13
- ၈။ကျေးရွာအခြေခံအချက်အလက်(ပုံစံ-၁) 14
 - ၈.၁။ပထမနှစ်စက်ဝန်းကျေးရွာအခြေခံအချက်အလက်ပုံစံ(၁) 14
 - ၈.၂။ဒုတိယနှစ်စက်ဝန်းကျေးရွာအခြေခံအချက်အလက်ပုံစံ(၁)..... 17
 - ၈.၃။တတိယနှစ်စက်ဝန်းကျေးရွာအခြေခံအချက်အလက်ပုံစံ(၁)..... 19
- ၉။စီမံကိန်းစက်ဝန်းအချိန်ဇယား (ပုံစံ - ၂) 22
 - ၉.၁။ပထမနှစ်စက်ဝန်းစီမံကိန်းစက်ဝန်းအချိန်ဇယား(၂) 22



၉.၂။ဒုတိယနှစ်စက်ဝန်းစီမံကိန်းစက်ဝန်းအချိန်ဇယား(၂)..... 24

၉.၃။တတိယနှစ်စက်ဝန်းစီမံကိန်းစက်ဝန်းအချိန်ဇယား(၂)..... 25

၁၀။ကျေးရွာဖွံ့ဖြိုးရေးဦးစားပေးအစီအစဉ် (ပုံစံ-၃)..... 26

၁၀.၁။ပထမနှစ်စက်ဝန်းကျေးရွာဖွံ့ဖြိုးရေးအစီအစဉ် (ပုံစံ-၃)..... 26

၁၀.၂။ဒုတိယနှစ်စက်ဝန်း ကျေးရွာဖွံ့ဖြိုးရေးအစီအစဉ် (ပုံစံ-၃)..... 28

၁၀.၃။တတိယနှစ်စက်ဝန်း ကျေးရွာဖွံ့ဖြိုးရေးအစီအစဉ် (ပုံစံ-၃)..... 29

၁၁။ကျေးရွာအုပ်စုစီမံကိန်းလုပ်ငန်းခွဲရွေးချယ်ခြင်း (ပုံစံ-၄)..... 31

၁၁.၁။ပထမနှစ်စက်ဝန်းကျေးရွာအုပ်စု စီမံကိန်းလုပ်ငန်းခွဲရွေးချယ်ခြင်း (ပုံစံ-၄)..... 31

၁၁.၂။ဒုတိယနှစ်စက်ဝန်းကျေးရွာအုပ်စု စီမံကိန်းလုပ်ငန်းခွဲရွေးချယ်ခြင်း (ပုံစံ-၄)..... 33

၁၁.၃။တတိယနှစ်စက်ဝန်းကျေးရွာအုပ်စု စီမံကိန်းလုပ်ငန်းခွဲရွေးချယ်ခြင်း (ပုံစံ-၄)..... 35

၁၂။အစည်းအဝေးမှတ်တမ်းများ..... 36

၁၃။ကဏ္ဍအလိုက်ဦးစားပေးဖွံ့ဖြိုးရေးလုပ်ငန်းစဉ်များ(ပုံစံ-၄နောက်ဆက်တွဲ) 42

၁၃.၁။ပထမနှစ်စက်ဝန်းကဏ္ဍအလိုက်ဦးစားပေးဖွံ့ဖြိုးရေးလုပ်ငန်းစဉ်များ(နောက်ဆက်တွဲ ၄-ပုံစံ)..... 42

၁၃.၂။ဒုတိယနှစ်စက်ဝန်းကဏ္ဍအလိုက်ဦးစားပေးဖွံ့ဖြိုးရေးလုပ်ငန်းစဉ်များ(ပုံစံ-၄ နောက်ဆက်တွဲ)..... 43

၁၃.၃။တတိယနှစ်စက်ဝန်းကဏ္ဍအလိုက်ဦးစားပေးဖွံ့ဖြိုးရေးလုပ်ငန်းစဉ်များ(ပုံစံ-၄ နောက်ဆက်တွဲ).... 44

၁။ ပန်းတောင်းမြို့နယ်အခြေပြမြေပုံ

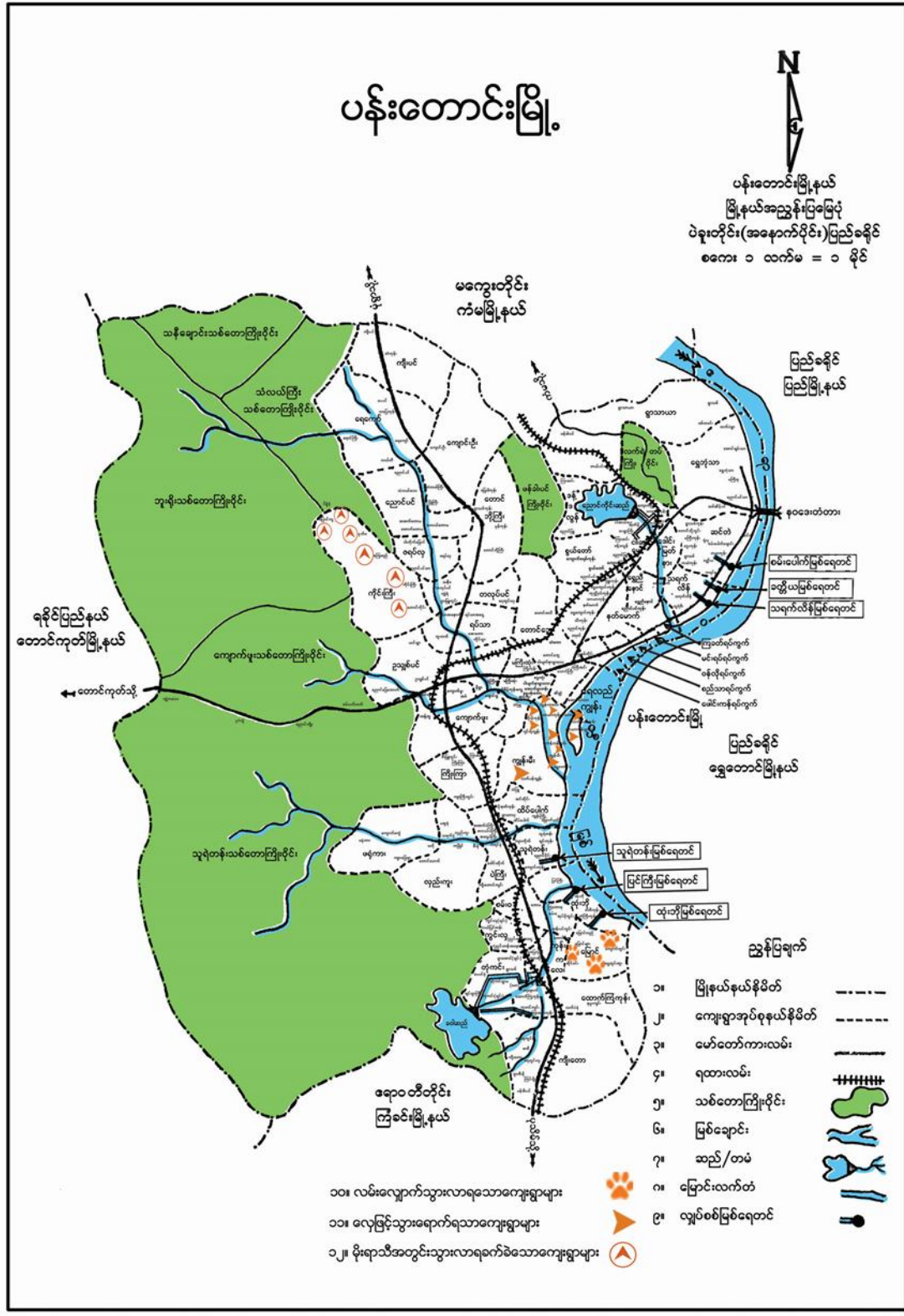



၄။ကျေးရွာအချက်အလက်များ(ကျေးရွာသမိုင်းကြောင်း)

ရှားဖြူကွင်းရွာသည်ယခင်ကရှားဖြူပင်များပေါက်ရောက်နေသောမြေလွတ်ရိုင်းဖြစ်သည်။ထိုနေရာတွင်တည်သောအခါရှားဖြူကွင်းဟုအမည်တွင်ခြင်းဖြစ်သည်။

၅။လူထုပူးပေါင်းပါဝင်သောလူမှုဆန်းစစ်ခြင်းနှင့်အကဲဖြတ်ခြင်းလုပ်ငန်းစဉ်အကျဉ်းချုပ်ဖော်ပြချက်

၅၅၈

လူထုပူးပေါင်းပါဝင်သော လူမှုဆန်းစစ်ခြင်းနှင့် အကဲဖြတ်ခြင်းလုပ်ငန်းစဉ် အကျဉ်းချုပ်ဖော်ပြချက်

စဉ်	အကြောင်းအရာ	ရက်စွဲ	ဦးတည်အုပ်စု	ကျား	မ	ပေါင်း	အဓိကတွေ့ရမှုများ
၁	ကျေးရွာအရင်းအမြစ်ပြမြေပုံ (Social Map)	၂၅.၉.၁၉	ကျေးရွာမှ လယ်လုပ်သူများ၊ အမျိုးသား/သမီးများ	၄	၂	၆	တစ်ခြမ်းမှာကျွန်း၊ တစ်ဖက်မှာကျွန်းများ၊ ရေဒေသများ၊ လယ်ယာများ၊ ဆက်သွယ်ရေး၊ အထက်ရွာဝမ်းကြောင်း၊ မြေများအား သိရှိရခြင်း
၂	ရာသီခွင်ပြ မြေပုံ (Seasonal Calendar)	၂၅.၉.၁၉	ကျေးရွာမှ အမျိုးသား/အမျိုးသမီးများ	၅	၂	၇	ရာသီခွင်၊ စိုက်ပျိုးရေး၊ အလုပ်အကိုင်၊ နေ့စဉ်လုပ်ငန်းထွက်ငွေ၊ တစ်ခြမ်းဝန်းပျား၊ တား၊ သိရှိရခြင်း
၃	ဥစ္စာဝန်ကြွယ်ဝမှု အဆင့်သတ်မှတ်ခြင်း (Wealth Ranking)	၂၅.၉.၁၉	အထွေထွေအဆင့်ဆင့်၊ အထက်၊ အောက်၊ အမျိုးသား၊ သမီးများ	၅	၂	၇	ပိုမိုဆိုင်မြေပုံ၊ စီးပွားရေး၊ အရင်းအမြစ် များထာ၊ သိရှိရခြင်း
၄	ကျား၊ မ ပင့်ကူအိမ်သုံးသပ်ခြင်း (Cob Web)	၂၅.၉.၁၉	ကျေးရွာမှ အမျိုးသား/အမျိုးသမီးများ	၅	၃	၈	အမျိုးသား၊ သမီးတို့၏ လုပ်ကိုင်မှု၊ အရင်းအမြစ်၊ အထွေထွေအဆင့်၊ အကျိုးအမြတ်၊ အကျိုးအမြတ်၊ တစ်ခြမ်းများ
၅	အရင်းအမြစ်အသုံးချမှု ဖော်ထုတ်ခြင်းဖော်ပြချက် (Asset Mapping)	၂၅.၉.၁၉	ကျေးရွာမှ လူထု	၄	၃	၇	ကျေးရွာအတွင်းရှိအား အရင်းအမြစ်များ ထိခတ် ထုတ်ကုန်အသုံးချမှု၊ မြေပုံဆုံးဖြတ်ချက်ချခြင်း၊ မြေပုံအရင်းအမြစ်များ တစ်ခြမ်းများ
၆	အဖွဲ့အစည်းချိတ်ဆက်မှု မြေပုံ (Veen Diagram)	၂၅.၉.၁၉	ကျေးရွာမှ လူထု	၃	၃	၆	ကျေးရွာပွဲ၊ ပြီးရေးလုပ်ငန်းများ၊ အထွေထွေကျေးရွာတွင်း နှင့် ပြင်ပချိတ်ဆက်လုပ်ကိုင်မှု၊ တစ်ခြမ်းများ

၆။ကျေးရွာဖွံ့ဖြိုးရေးအစီအစဉ်အတွက်အသုံးပြုခဲ့သော PRA Tools

တစ်ခုချင်းစီအတွက်သုံးသပ်ချက်များ

၆.၁။ကျား၊မပင့်ကူအိမ်သုံးသပ်ခြင်း

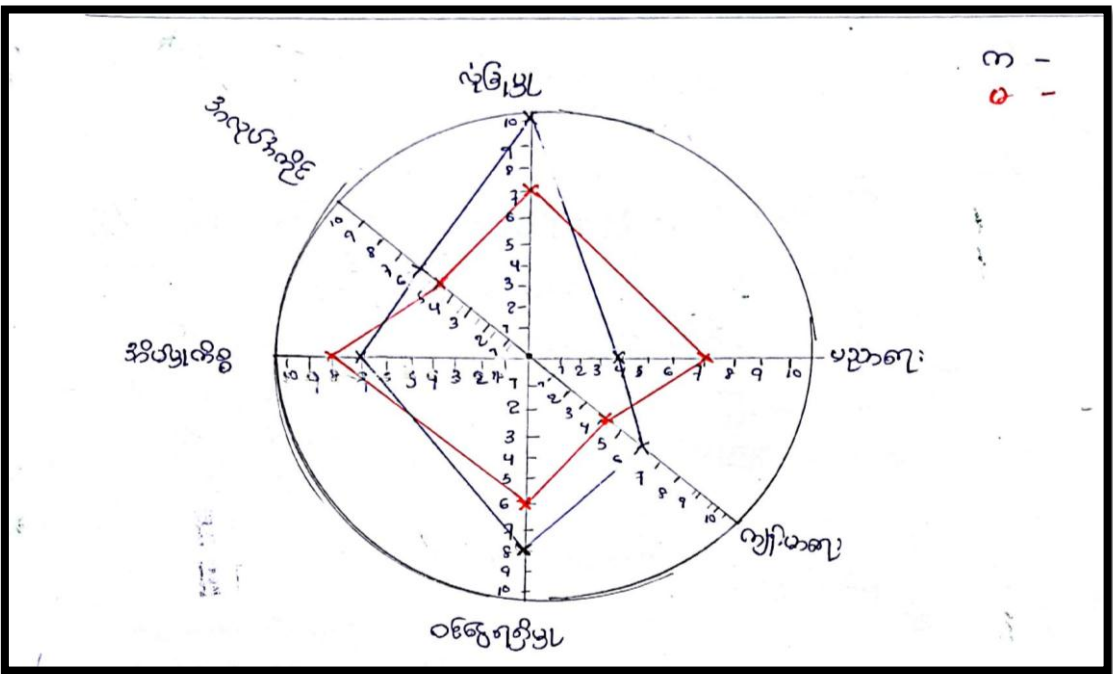

၆.၂။ကျား၊မပင့်ကူအိမ်သုံးသပ်ချက်

၆.၂။ " ကျား၊မ ပင့်ကူအိမ် သုံးသပ်ချက်
 ရည်ရွယ်ချက် " ကျား၊မ ပင့်ကူအိမ် ပြုလုပ်ခြင်း၊
 စီးရည်ရွယ်ချက်မှာ အမျိုးသား၊ ယမ်း တို့၏ ရပ်ကွက်မှ ဖောက်ခွာမှုများ၊
 အခွင့်အရေးတန်းတူရရှိမှု၊ ပါဝင်ဆောင်ရွက်မှု၊ ဦးဆောင်မှုများ၊ ထိခိုက်လွယ်မှုအခြေ
 အနေများကို သိရှိစေရန် ရည်ရွယ်ပါသည်။
 ကျား - မ ပင့်ကူအိမ် သုံးသပ်ချက်ပါ အချက် (၆) ချက်ဖြင့် နိုင်ငံတွင်
 မြို့လုပ်ပါသည့် - ပညာရေး၊ ကျန်းမာရေး၊ အိမ်ထောင်ရေး၊ လုံခြုံမှု၊ ဝင်ငွေရရှိမှု၊ အလုပ်က
 ကိုင်တို့ ဖြစ်ပြီး အလုပ်ကိုင်၊ လုံခြုံမှု၊ ကျန်းမာရေး၊ ဝင်ငွေရရှိမှု တို့တွင် အမျိုးသား
 များကသာလျှင် ရရှိပါသည်။
 အိမ်ထောင်ရေး၊ ပညာရေး တို့တွင် အမျိုးသမီး များကသာလျှင် ရရှိပါသည်။
 ပင့်ကူအိမ် သုံးသပ်ချက်ကို ကြည့်လျှင် အမျိုးသမီး များကသာလျှင် ပိုမိုလိုက်နာ
 စေ့ ချိန်ရပါသည်။

၆.၃။ကျေးရွာအရင်းအမြစ်အသုံးချမှုဇယား

အရင်းအမြစ်သုံးစွဲသူ			အရင်းအမြစ် ဝိရှိ ညွှန်ချက်		
လှည်း	ဝက်	ကျွေးကွေး	လှည်း	ဝက်	ကျွေး
ဇွဲ	ကြက်	လယ်	ဇွဲ	ကြက်	လယ်
ဆွဲဆင်	အိမ်အိမ်	ဆိုင်ကတ်	ဆွဲဆင်	အိမ်အိမ်	ဆိုင်ကတ်
ကား		ဆက်သွယ်	ကား	ကျွေး	ဆက်သွယ်
သစ်		ယာ	သစ်		ယာ
		သစ်			သစ်
		ဆွဲဆင်ကျွေး	ဆွဲဆင်ကျွေး		ဆွဲဆင်ကျွေး
		ဆွဲဆင်ကျွေး			ဆွဲဆင်ကျွေး
		ဆွဲဆင်ကျွေး			ဆွဲဆင်ကျွေး
		ဆွဲဆင်ကျွေး			ဆွဲဆင်ကျွေး

၆.၄။ကျေးရွာအရင်းအမြစ်အသုံးချမှုဇယားသုံးသပ်ချက်

၆.၄.၁။ ကျေးရွာ အရင်းအမြစ် သုံးစွဲ ထိန်းချုပ်မှုဇယား

ရည်ရွယ်ချက်။ ကျေးရွာအရင်းအမြစ်များကို ထိန်းချုပ်မှုဇယားဖြင့် ထိန်းချုပ်မှုများ ပြုလုပ်ရန် အရင်းအမြစ်များအပေါ် လက်လှမ်းမီ အသုံးပြုမှုများ မလုပ်ဆောင် ဆုံးဖြတ်ချက်ချနိုင်မှု ရှိ အရင်းအမြစ်များ ဆက်လက် ဖြည့်တင်းမှုများအား အလုပ်အကိုင် သိရှိရန် ရည်ရွယ်ပါသည်။

ကျေးရွာအရင်းအမြစ် အသုံးချမှု ဇယားပါ အရင်းအမြစ်များမှာ အိမ်အိမ်၊ လယ်ကွက်၊ ဇွဲ၊ လယ်၊ ကျွေး၊ ဆိုင်ကတ်၊ လှည်း၊ ဆွဲဆင်၊ ကျွေး၊ ဆွဲဆင်ကျွေး၊ ယာ၊ ဆက်သွယ် တို့ဖြစ်ပါသည်။ အရင်းအမြစ်များကို လိုအပ်ချက်များအရ အလုပ် လုပ်ဆောင်မှု အသုံးပြုမှု နှင့် အသုံးပြုမှု နှင့် အသုံးပြုမှုများ ပြုလုပ်ရန် ရည်ရွယ်ပါသည်။



၆.၅။ ဥစ္စာနေကြွယ်ဝမှုအဆင့်သတ်မှတ်ခြင်း

အမျိုးအစား	သတ်မှတ်ချက်	အိမ်ထောင်စု အရေအတွက်	ရာခိုင်နှုန်း
အိမ်ထောင်စု အိမ်ထောင်စု	လယ် (၉) ဧက၊ ထိုင်း၊ ထွန်ခက်၊ ဆိုင်ကယ်၊ စား (၉) ဧက၊ ဖုဉ်း	၈	၁၃%
အလယ်အလတ် အိမ်ထောင်စု အိမ်ထောင်စု	လယ် (၃) ဧက၊ ထွန်ခက်၊ ဆိုင်ကယ်၊ စား (၃) ဧက၊ ဖုဉ်း	၂၀	၃၂%
ပိုမိုလွယ်ကူစွာ အိမ်ထောင်စု	လက်လုပ်လက်စား၊ ဆိုင်ကယ်၊ ဝန်ထမ်း	၃၅	၅၅%
စုစုပေါင်း		၆၃	၁၀၀%

၆.၆။ ဥစ္စာနေကြွယ်ဝမှုအဆင့်သတ်မှတ်ခြင်းသုံးသပ်ချက်

ရည်ရွယ်ချက် " ဤအခြေအနေအထားတွင် ဥစ္စာနေကြွယ်ဝမှု အဆင့်သတ်မှတ်ခြင်း၏ အဓိက ရည်ရွယ်ချက်မှာ ကျေးရွာအတွင်း ထိခိုက်လွယ်ကူသော အိမ်များကို သိရှိပြီး ဥစ္စာနေ ပိုင်ဆိုင်မှုနှင့် စီးပွားရေးအရင်းအမြစ်များကို ဖော်ထုတ်ရေး ရည်ရွယ်ပါသည်။ "

ဤအခြေအနေအထားတွင် ကျေးရွာတွင် အိမ်ထောင်စုအရေအတွက် ၆၃ ခု ရှိပြီး ဤအိမ်ထောင်စုအရေအတွက်တွင် အိမ်ထောင်စုအရေအတွက် ၈ ခု၊ အလယ်အလတ် အိမ်ထောင်စုအရေအတွက် ၂၀ ခု၊ ပိုမိုလွယ်ကူစွာ အိမ်ထောင်စုအရေအတွက် ၃၅ ခု ရှိပါသည်။

အလယ်အလတ် အိမ်ထောင်စုအရေအတွက် (၂၀) ခု ရှိပြီး သို့သော် (၁၅) ခု အိမ်ထောင်စုအရေအတွက် (၅) ဧက အိမ်ထောင်စုအရေအတွက် (၃) ခု၊ အိမ်ထောင်စုအရေအတွက် (၃) ဧက အိမ်ထောင်စုအရေအတွက် (၃) ခု ရှိပါသည်။

အိမ်ထောင်စုအရေအတွက် (၂၀) ခု ရှိပြီး ထိုအိမ်ထောင်စုအရေအတွက် (၅) ခု၊ အလယ်အလတ် အိမ်ထောင်စုအရေအတွက် (၅) ခု၊ ပိုမိုလွယ်ကူစွာ အိမ်ထောင်စုအရေအတွက် (၅) ခု ရှိပါသည်။ ထို့အပြင် အိမ်ထောင်စုအရေအတွက် (၅) ခု၊ အလယ်အလတ် အိမ်ထောင်စုအရေအတွက် (၅) ခု၊ ပိုမိုလွယ်ကူစွာ အိမ်ထောင်စုအရေအတွက် (၅) ခု ရှိပါသည်။

၇။ ကော်မတီဝင်များရွေးချယ်ခြင်းနှင့် ကျေးရွာဖွံ့ဖြိုးရေးအစီအစဉ်ဆောင်ရွက်မှုမှတ်တမ်း ဓါတ်ပုံများ

၇.၁။ ကျေးရွာအစည်းအဝေးနှင့် PRA Tools များအသုံးပြု၍ အချက်အလက်ကောက်ခံခြင်း





၇.၂။ ကျေးရွာ၏စီမံကိန်းအထောက်အကူပြုကျေးရွာကော်မတီဝင်များစာရင်း

ကလေး... ကျေးရွာအုပ်စု... ကျေးရွာ စီမံကိန်းအထောက်အကူပြု ကော်မတီဝင်များ

စဉ်	ကော်မတီ	ရာထူး	အမည်	နေရပ်	ဖုန်းနံပါတ်	မှတ်ချက်
၁	ကျေးရွာစီထောက်ကော်မတီ	ဥက္ကဋ္ဌ	ဒေါ်ခင်ဖြူဖြူ	ရွာကြီး	၀၉၅၄၄၄၄၄၃၀	၀၉/၁/၂၀
		ဥက္ကဋ္ဌ	ဦးဇော်သက်ကျော်	၂	၀၉၅၄၂၁၃၀၇၆	၀၉/၁/၂၅
၂	ငွေစာရင်းကိုင်	ကျေးရွာ ငွေစာရင်းကိုင်	ဦးကျော်စော	၂	၀၉၅၄၅၀၂၃၅၆	၀၉/၁/၂၅
၃	စေတနာ့ဝန်ထမ်း	ကျေးရွာ စေတနာ့ဝန်ထမ်း	ဦးချစ်ကိုကို	၂	-	၀၉/၁/၂၀
		၊	ဒေါ်ခင်မိုးမိုး	၂	-	၀၉/၁/၂၀
		၊	ဒေါ်အေးအေး	၂	-	၀၉/၁/၂၅
		၊				
၄	ဝယ်ယူရေးဆပ်ကော်မတီ	ဥက္ကဋ္ဌ	ဒေါ်ခင်မိုးမိုး	၂	၀၉၅၃၇၄၄၄၄၇	၀၉/၁/၂၀
		မှတ်တမ်းထိန်း	ဦးကျော်စော	၂	၀၉၅၃၇၄၄၄၄၇	၀၉/၁/၂၀
		အဖွဲ့ဝင်	ဦးစိုးမင်း	၂	၀၉၅၃၇၄၄၄၄၇	၀၉/၁/၂၅
၅	စောင့်ကြည့်ကြီးကြပ်ရေးဆပ်ကော်မတီ	ဥက္ကဋ္ဌ	ဦးသိန်းကျော်	၂	-	၀၉/၁/၂၅
		အဖွဲ့ဝင်	ဦးကျော်စော	၂	-	၀၉/၁/၂၅
		အဖွဲ့ဝင်	ဒေါ်ခင်မိုးမိုး	၂	-	၀၉/၁/၂၅
၆	ဝေခန့်အကြံပြုတိုင်ကြားချက်ဖြေရှင်းရေးအဖွဲ့	ကျေးရွာကိုယ်စားလှယ်	ဒေါ်ခင်မိုးမိုး	၂	၀၉၅၄၅၀၂၃၅၆	၀၉/၁/၂၅
		၊	ဒေါ်ခင်မိုးမိုး	၂		၀၉/၁/၂၅
၇	လည်ပတ်ထိန်းသိမ်းရေးဆပ်ကော်မတီ	ဥက္ကဋ္ဌ	ဇော်မင်းစိုး	၂	၀၉၅၄၅၀၂၃၅၆	၀၉/၁/၂၅
		အဖွဲ့ဝင်	ဒေါ်ခင်မိုးမိုး	၂	၀၉	၀၉/၁/၂၅
		အဖွဲ့ဝင်				



၈။ကျေးရွာအခြေခံအချက်အလက်(ပုံစံ-၁)

၈.၁။ပထမနှစ်စက်ဝန်းကျေးရွာအခြေခံအချက်အလက်ပုံစံ(၁)

N = 18.736.225 , E = 94.999995

ပုံစံ - ၈ - ၁ ကျေးရွာအခြေခံအချက်အလက်ဇယား (Form PC 1)

လက်ညှိုးရွတ်၍ ကျေးရွာတစ်ရွာသို့ ပထမဆုံးမိတ်ဆက်ခရီး သွားရောက်သောအခါ လူထုစည်းရုံးရေးမှူးသည် ကျေးရွာ ခေါင်းဆောင်များအား ကျေးရွာအချက်အလက်များကို ဖေ့ဘာရပ်ခံ၍ တောင်းခံရသည်။ ဤအချက်အလက်များကို စီမံကိန်း မိတ်ဆက်အစည်းဝေးမတိုင်မီတောင်းခံရမည်။ စီမံကိန်းမိတ်ဆက်အစည်းဝေးတွင် လူထုစည်းရုံးရေးမှူးသည် ဤအချက်အလက် များအား စစ်ဆေးပြီး မှန်ကန်အောင်ပြုလုပ်ရမည်။ ပြီးနောက်တွင် လူထုစည်းရုံးရေးမှူးမှ သတင်းအချက်အလက်ထံသို့ Tablets မှ တစ်ဆင့် ဖြည့်သွင်းရမည်။

ပြည်နယ်တိုင်းဒေသကြီး: မန္တလေး၊ မြို့နယ်: မင်းတရား၊ ကျေးရွာအုပ်စု: ဝါလုဗွင်၊ ကျေးရွာ: ရွာကြီးရွာ

လူမျိုးစု	အိမ်ထောင်စုအရေအတွက်	ကိုးကွယ်သည့်ဘာသာ	အိမ်ထောင်စုအရေအတွက်
လူမျိုးစု (၁) မြန်မာ	၄၀	ဘာသာ (၁) မျိုးစွဲ	၅၉
လူမျိုးစု (၂) ချင်း	၆	ဘာသာ (၂) အရ်သန်	၅
လူမျိုးစု (၃) ချင်း	၄၂	ဘာသာ (၃) မျိုးစွဲ	
လူမျိုးစုရော		ဘာသာရော	
အခြား	အရေအတွက်		
မသန်စွမ်းသူများ သက်ကြီးရွယ်အိုများ (၆၅ နှစ် နှင့် အထက်) စစ်ဘေးရှောင်	၁၆		

	အမျိုးသား (အရေအတွက်)	အမျိုးသမီး (အရေအတွက်)
လူဦးရေ		
လူမျိုးစု (၁) မြန်မာ	၉၄	၉၆
လူမျိုးစု (၂) ချင်း	၈	၅
လူမျိုးစု (၃) မြန်မာ		
အခြား		
အိမ်ထောင်ဦးစီး	၅၀	၅



(ခ) အခြေခံအဆောက်အအုံ အသုံးအဆောင်များ

စာသင်ကျောင်း	အမှတ် ခြံပိ	ကျန်းမာရေး	အမှတ် ခြံပိ	ဘာသာရေး အဆောက် အအုံများ	အမှတ် ခြံပိ
အထက်တန်းကျောင်း	<input checked="" type="checkbox"/>	ဆေးရုံ	<input type="checkbox"/>	စေတီ	<input checked="" type="checkbox"/>
အလယ်တန်းကျောင်း	<input type="checkbox"/>	ကျန်းမာရေးဌာန	<input type="checkbox"/>	ဘုန်းကြီးကျောင်း	<input checked="" type="checkbox"/>
မူလတန်းကျောင်း	<input type="checkbox"/>	ကျန်းမာရေးဌာနခွဲ	<input type="checkbox"/>	ဟိန္ဒူဘုရားကျောင်း	<input type="checkbox"/>
မူကြိုကျောင်း	<input type="checkbox"/>	ဆေးရုံ	<input type="checkbox"/>	မင်းလှိုင်ကျောင်း	<input type="checkbox"/>
အခြား	<input type="checkbox"/>	အခြား	<input type="checkbox"/>	ဝတ်	<input type="checkbox"/>
မှတ်ချက်		မှတ်ချက်		အခြား	<input type="checkbox"/>
				မှတ်ချက်	

(ဂ) ကျွမ်းကျင်သူများမှတ်တမ်း (ကျေးရွာတွင်နေထိုင်သော သို့မဟုတ် တခြားရွာမှလာရောက်သော ကျွမ်းကျင်သူများ)

(၁) စာသင်ကျောင်း			(၂) ကျန်းမာရေး			(၃) လက်မှုပညာရှင်		
	ရွာတွင်နေ ထိုင်သူ	အခြားရွာမှ လာသူ		ရွာတွင်နေ ထိုင်သူ	အခြား ရွာမှ လာသူ		ရွာတွင် နေထိုင်သူ	အခြားရွာ မှလာသူ
မူလတန်းပြဆရာ/မ	<input checked="" type="checkbox"/>	<input checked="" type="checkbox"/>	ဆရာဝန်	<input type="checkbox"/>	<input type="checkbox"/>	လက်သမား	<input checked="" type="checkbox"/>	<input type="checkbox"/>
အထက်တန်းပြဆရာ/မ	<input checked="" type="checkbox"/>	<input checked="" type="checkbox"/>	လက်ထောက် ကျန်းမာရေးမှူး	<input type="checkbox"/>	<input type="checkbox"/>	ပန်းရံ	<input checked="" type="checkbox"/>	<input type="checkbox"/>
အလယ်တန်းပြဆရာ/မ	<input type="checkbox"/>	<input checked="" type="checkbox"/>	ကျန်းမာရေး ဆရာမ	<input type="checkbox"/>	<input type="checkbox"/>	ကျွမ်းကျင်မှု သမား	<input type="checkbox"/>	<input checked="" type="checkbox"/>
မူကြိုဆရာ/မ	<input type="checkbox"/>	<input checked="" type="checkbox"/>	ဘားဖွားဆရာမ	<input checked="" type="checkbox"/>	<input type="checkbox"/>	ရေပိုက်သူ	<input type="checkbox"/>	<input type="checkbox"/>
အခြား	<input type="checkbox"/>	<input type="checkbox"/>	ပြည်သူ့ကျန်းမာရေးလုပ်သား	<input type="checkbox"/>	<input type="checkbox"/>	စက်ပြင်ဆရာ	<input type="checkbox"/>	<input type="checkbox"/>
မှတ်ချက်			မှတ်ချက်			မှတ်ချက်		

(ဃ) ကျေးရွာသို့ ရောက်ရှိနိုင်သည့် လမ်းအခြေအနေ / ကျေးရွာတစ်ရွာသည် ၎င်း၏ ကျေးရွာအုပ်စုနှင့် ဆက်သွယ်ထားသော လမ်းအခြေအနေ (အောက်ဖော်ပြပါအတိုင်း)

ကျောက်ကြမ်းလမ်း ကတ္တရာလမ်း ကွန်ကရစ်
 မော်တော်ဆိုင်တယ်လမ်း
 ကျောက်ခင်းလမ်း မြေသားလမ်း လူသွားလမ်း အခြား _____

- (င) ကျေးရွာဖွံ့ဖြိုးမှုစီမံချက်
- (၁) လူထုပဟိုပြုစီမံကိန်းမတင်မီ ဤကျေးရွာတွင်ကျေးရွာဖွံ့ဖြိုးမှု စီမံချက်ရှိခဲ့ပါသလား? (ရှိပါသည်) မရှိပါ/မသိပါ
 - (၂) ရှိခဲ့ပါလျှင် ဤစီမံချက်ကို မည်သည့် ခုနှစ်တွင်ပြင်ဆင်ခဲ့ပါသနည်း? နှစ်-၂၀၁၅/မသိပါ
 - (၃) ဤစီမံချက်ကို မြို့နယ်မှအတည်ပြုခဲ့ပါသလား? (ပြုခဲ့ပါသည်) မပြုခဲ့ပါ/မသိပါ
 - (စ) ခရီးအကွာအဝေး
 - (၁) ဤကျေးရွာ၏ပဟိုမှ ၎င်းကျေးရွာအုပ်စု၏ပဟိုအထိ ခရီးပိုင်းမည်မျှကွာဝေးသနည်း? မိုင်-----
/မသိပါ



(၂) ဤကျေးရွာမှ ၎င်းကျေးရွာအုပ်စုပဟိအထိ သွားလာရာတွင်ကြာမြင့်သည့်အချိန်။

ခြောက်သွေ့ရာသီတွင်ကြာချိန်-----
ထော်လာဂျီ/မော်တော်ဆိုင်ကယ်/ခြေလျင်/လား/မော်တော်ဘုတ်/
အခြား -----

မိုးရာသီတွင်ကြာချိန်-----
ထော်လာဂျီ/မော်တော်ဆိုင်ကယ်/ခြေလျင်/လား/မော်တော်ဘုတ်/
အခြား -----

(ဆ) ပတ်ဝန်းကျင်ဆိုင်ရာ သဘာဝဘေးအန္တရာယ်
ဤကျေးရွာတွင် ရေကြီးခြင်းကိုသို့ သဘာဝဘေးအန္တရာယ်ကျရောက်ဖူးခြင်း ရှိပါသလား။
 မရှိပါ ရှိပါသည် ရှိလျှင်ဖော်ပြပါ -----

(ဇ) ကျေးရွာတွင် ဖွဲ့စည်းထားသော အဖွဲ့အစည်းများ
လူထုပဟိပြုစီမံကိန်းမတိုင်မီ ဤကျေးရွာတွင် ကျေးရွာဖွံ့ဖြိုးရေးအတွက် အစိုးရ (သို့) ရွာသားများကိုယ်တိုင်(သို့) စီမံကိန်းတစ်ခုခုမှ ဖွဲ့စည်းထားသည့် အဖွဲ့အစည်းများရှိပါသလား။

(၁) အင်္ဂု ၂၀၁၇ ----- (၃) မိခင်နှင့်ကလေးများအားရှောင်စောင့်ရေး
(၂) အဖွဲ့အစည်းအဖွဲ့ ----- (၄) -----

(ဈ) အထွေထွေအုပ်ချုပ်ရေး ဦးစီးဌာန (GAD) မှ မှတ်တမ်းတင်ထားခြင်း
ဤကျေးရွာသည် အထွေထွေအုပ်ချုပ်ရေး ဦးစီးဌာန (GAD) မှ မှတ်တမ်းတင်ထားမှု ရှိပါသလား။
 မရှိပါ ရှိပါသည်

ကျေးရွာခေါင်းဆောင် အမည် - ဦးခိုင်မြင့်
လက်မှတ် နေ့စွဲ ၇. ၃. ၂၀၁၇

လူထုစည်းရုံးရေးမှူး အမည် ဒေါ်စောစောမိုး
လက်မှတ် နေ့စွဲ ၇. ၃. ၂၀၁၇



၈.၂။ ဒုတိယနှစ်စက်ဝန်းကျေးရွာအခြေခံအချက်အလက်ပုံစံ(၁)

ပုံစံ - ၈ - ၁ ကျေးရွာအခြေခံအချက်အလက်များ (Form PC 1)

လယ်ဉာဏ်ရှင်၊ ကျေးရွာတစ်ရွာသို့ ပထမဆုံးမိတ်ဆက်ခရီး သွားရောက်သောအခါ လူထုစည်းရုံးရေးမှူးသည် ကျေးရွာ ခေါင်းဆောင်များအား ကျေးရွာအချက်အလက်များကို မေတ္တာရပ်ခံ၍ တောင်းခံရသည်။ ဤအချက်အလက်များကို စီမံကိန်း မိတ်ဆက်အစည်းဝေးမတိုင်မီတောင်းခံရမည်။ စီမံကိန်းမိတ်ဆက်အစည်းဝေးတွင် လူထုစည်းရုံးရေးမှူးသည် ဤအချက်အလက် များအား စစ်ဆေးပြီး မှန်ကန်အောင်ပြုလုပ်ရမည်။ ပြီးနောက်တွင် လူထုစည်းရုံးရေးမှူးမှ သတင်းအချက်အလက်ထဲသို့ Tablets မှ တဆင့် ဖြည့်သွင်းရမည်။

ကျေးရွာခေါင်းဆောင် အမည် ဦး ရဲဝင်း ဇော်ဝင်း	ကျေးရွာခေါင်းဆောင်၏ ဖုန်းနံပါတ် ၀၅ ၃၃၈၅၈၇၁၄	လူထုစည်းရုံးရေးမှူး၏ အမည် ဒေါ်အောင်မြင်
ပြည်နယ်/တိုင်းဒေသကြီး/ဌာန ဗဟိုဌာန	မြို့နယ် ပုသိမ်မြို့နယ်	ကျေးရွာအုပ်စု ကျေးရွာအုပ်စု

က၊ လူဦးရေ

လူမျိုးစု	အိမ်ထောင်စုအရေအတွက်	ကိုးကွယ်သည့်ဘာသာ	အိမ်ထောင်စုအရေအတွက်
လူမျိုးစု (၁) ဗမာ	၄	ဘာသာ (၁) ဗုဒ္ဓ	၅၁
လူမျိုးစု (၂) ချင်း	၅၂	ဘာသာ (၂) ခရစ်ယာန်	၅
လူမျိုးစု (၃) -----		ဘာသာ (၃) -----	
လူမျိုးစုစရာ -----		ဘာသာစရာ -----	
အခြား	အရေအတွက်		
မသန်စွမ်းသူများ	၀		
သက်ကြီးရွယ်အိုများ (၆၅ နှစ် နှင့် အထက်)	၁၆		
စစ်ဘေးရှောင်			

	အမျိုးသား (အရေအတွက်)	အမျိုးသမီး (အရေအတွက်)
လူဦးရေ	၇	၅
လူမျိုးစု (၁) ဗမာ	၈	၅
လူမျိုးစု (၂) ချင်း	၉၂	၉၄
လူမျိုးစု (၃) -----		
အခြား		
အိမ်ထောင်စုဦးစီး	၅၁	၅

၁၃
၁၈၆၂၁၉၉

(ခ) အခြေခံအဆောက်အအုံ အသုံးအဆောင်များ

စာသင်ကျောင်း	အမှတ် ခြံပိ	ကျွန်းမာရေး	အမှတ် ခြံပိ	ဘာသာရေး အဆောက် အအုံများ	အမှတ် ခြံပိ
အထက်တန်းကျောင်း	၂၁	ဆေးရုံ	□	ဇေတီ	၂၁
အလယ်တန်းကျောင်း	□	ကျွန်းမာရေးဌာန	□	ဘုန်းကြီးကျောင်း	၂၁
မူလတန်းကျောင်း	□	ကျွန်းမာရေးဌာနခွဲ	□	ဟိန္ဒူဘုရားကျောင်း	□
မူကြိုကျောင်း	၂၁	ဆေးပေးခန်း	□	ခရစ်ယာန်ကျောင်း	□



၈.၃။ တတိယနှစ်စက်ဝန်းကျေးရွာအခြေခံအချက်အလက်ပုံစံ(၁)

M&E/MIS (3rd Cycle)

ပုံစံ - ၈ - ၁ ကျေးရွာအခြေခံအချက်အလက်များ (Form PC 1)

လမ်းညွှန်ချက်၊ ကျေးရွာတစ်ရွာသို့ ပထမဆုံး မိတ်ဆက်ရေး သွားရောက်သောအခါ လူထုစည်းရုံးရေးမှူးသည် ကျေးရွာ ခေါင်းဆောင်များအား ကျေးရွာအချက်အလက်များကို မေတ္တာရပ်ခံ၍ တောင်းခံရသည်။ ဤအချက်အလက်များကို စီမံကိန်း မိတ်ဆက်အစည်းဝေးမတိုင်မီတောင်းခံရမည်။ စီမံကိန်းမိတ်ဆက်အစည်းဝေးတွင် လူထုစည်းရုံးရေးမှူးသည် ဤအချက်အလက် များအား စစ်ဆေးပြီး မှန်ကန်အောင်ပြုလုပ်ရမည်။ ပြီးနောက်တွင် လူထုစည်းရုံးရေးမှူးမှ သတင်းအချက်အလက်ထံသို့ Tablets မှ တစ် ဖြည့်သွင်းရမည်။

ကျေးရွာခေါင်းဆောင် အမည် ဦးစိုးဝင်း	ကျေးရွာခေါင်းဆောင်၏ ဖုန်းနံပါတ် -	လူထုစည်းရုံးရေးမှူး၏ အမည် ဒေါ်ဦးသစဇမြင့်
ပြည်နယ်တိုင်းဒေသကြီး -ပဲခူးတိုင်း	မြို့နယ် -ပန်းတောင်းမြို့နယ်	ကျေးရွာအုပ်စု တကညွင်
		ကျေးရွာ ရွာဖြူကွင်း

က။ လူဦးရေ

လူမျိုးစု	အိမ်ထောင်စုအရေအတွက်	ကိုးကွယ်သည့်ဘာသာ	အိမ်ထောင်စုအရေအတွက်
လူမျိုးစု (၁) - ချိုင့်	၅၀	ဘာသာ (၁) မုနိ	၅၉
လူမျိုးစု (၂) - ဗမာ	၁၃	ဘာသာ (၂) သရုပ်စာန်	၄
လူမျိုးစု (၃) -----		ဘာသာ (၃) -----	
လူမျိုးစုရော -----		ဘာသာရော -----	
အခြား	အရေအတွက်		
မသန်စွမ်းသူများ	-		
သက်ကြီးရွယ်အိုများ (၆၅ နှစ် နှင့် အထက်)			
စစ်ဘေးရှောင်			

	အမျိုးသား (အရေအတွက်)	အမျိုးသမီး (အရေအတွက်)
လူဦးရေ	၁	၁
လူမျိုးစု (၁) - ချိုင့်	၂၆	၂၃
လူမျိုးစု (၂) - ဗမာ	၈၈	၇၉
လူမျိုးစု (၃) -----	၁၁၄	၁၀၂
အခြား		
အိမ်ထောင်ဦးစီး	၉၂	၄

၄၇] ၂၁၆
၁၆၇



M&E/MIS (3rd Cycle)

(၁) အခြေခံအဆောက်အအုံ အသုံးအဆောင်များ

စာသင်ကျောင်း	အမှတ် ဖြစ်ပါ	ကျန်းမာရေး	အမှတ် ဖြစ်ပါ	သာသာရေး အဆောက် အအုံများ	အမှတ် ဖြစ်ပါ
အထက်တန်းကျောင်း	<input type="checkbox"/>	ဆေးရုံ	<input type="checkbox"/>	စေတီ	<input checked="" type="checkbox"/>
အလယ်တန်းကျောင်း	<input type="checkbox"/>	ကျန်းမာရေးဌာန	<input type="checkbox"/>	ဘုန်းကြီးကျောင်း	<input checked="" type="checkbox"/>
မူလတန်းကျောင်း	<input type="checkbox"/>	ကျန်းမာရေးဌာနခွဲ	<input type="checkbox"/>	ဟိန္ဒူဘုရားကျောင်း	<input type="checkbox"/>
မူကြိုကျောင်း	<input checked="" type="checkbox"/>	ဆေးခန်းခန်း	<input type="checkbox"/>	ရစ်ယာန်ကျောင်း	<input checked="" type="checkbox"/>
အခြား	<input type="checkbox"/>	အခြား	<input type="checkbox"/>	တပ်	<input type="checkbox"/>
				အခြား	<input type="checkbox"/>
မှတ်ချက်		မှတ်ချက်		မှတ်ချက်	

(၂) ကျွမ်းကျင်သူများမှတ်တမ်း (ကျေးရွာတွင်နေထိုင်သော သို့မဟုတ် တခြားရွာမှ လာရောက်သော ကျွမ်းကျင်သူများ)

	(၁) စာသင်ကျောင်း		(၂) ကျန်းမာရေး			(၃) လက်စုညာရင်		
	ရွာတွင်နေ ထိုင်သူ	အခြားရွာမှ လာသူ	ရွာတွင်နေ ထိုင်သူ	အခြား ရွာမှ လာသူ		ရွာတွင် နေ ထိုင်သူ	အခြားရွာ မှ လာသူ	
မူလတန်းပြဆရာ/မ	<input checked="" type="checkbox"/>	<input type="checkbox"/>	ဆရာဝန်	<input type="checkbox"/>	<input type="checkbox"/>	လက်သမား	<input checked="" type="checkbox"/>	<input type="checkbox"/>
အထက်တန်း ပြဆရာ/မ	<input checked="" type="checkbox"/>	<input type="checkbox"/>	လက်ထောက် ကျန်းမာရေးမှူး	<input type="checkbox"/>	<input type="checkbox"/>	ပန်းရံ	<input checked="" type="checkbox"/>	<input type="checkbox"/>
အလယ်တန်း ပြဆရာ/မ	<input type="checkbox"/>	<input type="checkbox"/>	အိမ်ထောင်ရေးအဖွဲ့မှ ဆရာမ	<input type="checkbox"/>	<input type="checkbox"/>	လှုပ်စစ်ကျွမ်း ကျွမ်းသမား	<input type="checkbox"/>	<input type="checkbox"/>
မူကြိုဆရာ/မ	<input type="checkbox"/>	<input checked="" type="checkbox"/>	သားဖွားဆရာမ	<input type="checkbox"/>	<input type="checkbox"/>	ရေပိုက်သူလ်သူ	<input type="checkbox"/>	<input type="checkbox"/>
အခြား	<input type="checkbox"/>	<input type="checkbox"/>	ပြင်ဆင်သူကျန်းမာ ရေးလုပ်သား	<input type="checkbox"/>	<input type="checkbox"/>	စက်ပြင်ဆရာ	<input type="checkbox"/>	<input type="checkbox"/>
မှတ်ချက်			မှတ်ချက်			မှတ်ချက်		

(၁) ကျေးရွာသို့ ရောက်ရှိနိုင်သည့် လမ်းအခြေခံစနစ် / ကျေးရွာတစ်ရွာသည် ၎င်း၏ ကျေးရွာအုပ်စုနှင့် ဆက်သွယ်ထားသော လမ်းအခြေခံစနစ် (အောက်ပါတို့ကိုပိုင်းပါ)

- ကျောက်ကြမ်းလမ်း
- ကျောက်ခင်းလမ်း
- ကတ္တရာငါးလမ်း
- မြေသားငါးလမ်း
- ကွန်ကရစ်လမ်း
- လူသွားလမ်း
- မော်တော်ဆိုင်ကယ်လမ်း
- အခြား _____

(၂) ကျေးရွာခွဲပြီးမှစီမံချက်

- (၁) လူထုထုတ်ပြန်စီမံကိန်းမစတင်မီ ဤ ကျေးရွာတွင်ကျေးရွာခွဲပြီးမှ စီမံချက်ရှိခဲ့ပါသလား? ပိုင်းပါ
- (၂) ရှိခဲ့ပါလျှင် ဤစီမံချက်ကို မည်သည့် ခုနှစ်တွင်ပြင်ဆင်ခဲ့ပါသနည်း? ရှိပါသည်/မရှိပါ/မသိပါ
- (၃) ဤစီမံချက်ကို ပြန်လည်အတည်ပြုခဲ့ပါသလား? နှစ်ကြိမ်/မသိပါ



M&E/MIS (3rd Cycle)

(စ) ဝန်ဆောင်မှုအစား

- (၁) ဤကျေးရွာ၏ဖော်ပြချက်မှ ၎င်းကျေးရွာအုပ်စု၏ဖော်ပြချက်အထိ ဝန်ဆောင်မှုမည်မျှကွာခြားသနည်း? ပိုင်-၂၂၂/မသိပါ
- (၂) ဤကျေးရွာမှ ၎င်းကျေးရွာအုပ်စုဖော်ပြချက်အထိ သွားလာရာတွင်ကြာမြင့်သည့်အချိန်။

ခြောက်သွေ့ရာသီတွင်ကြာချိန် --- ၃.၃၀ --- ထော်လာရီ/မော်တော်ဆိုင်ကယ်/ခြေလျှင်/လား/မော်တော်ဘုတ်/
အခြား: -----

မိုးရာသီတွင်ကြာချိန် --- ၃.၃၀ --- ထော်လာရီ/မော်တော်ဆိုင်ကယ်/ခြေလျှင်/လား/မော်တော်ဘုတ်/
အခြား: -----

(ဆ) ပတ်ဝန်းကျင်ဆိုင်ရာ သဘာဝဘေးအန္တရာယ်

ဤကျေးရွာတွင် ရေကြီးခြင်းကဲ့သို့ သဘာဝဘေးအန္တရာယ်ကျရောက်မှုခြင်း ရှိပါသလား။
 မရှိပါ ရှိပါသည် ရှိလျှင်ဖော်ပြပါ ----- က.ဖ.ဒ.ပါ.၂၂၂၂၂၂၂၂

(ဇ) ကျေးရွာတွင် ခွဲစည်းထားသော အဖွဲ့အစည်းများ

လူထုဖော်ပြချက်ပုံစံကိန်းမတိုင်မီ ဤကျေးရွာတွင် ကျေးရွာဖွံ့ဖြိုးရေးအတွက် အစိုးရ (သို့) ရွာသားများကိုယ်တိုင် (သို့) စီမံကိန်းတစ်ခုခုမှ ခွဲစည်းထားသည့် အဖွဲ့အစည်းများရှိပါသလား။

- (၁) -----
- (၂) -----
- (၃) -----
- (၄) -----

(ဈ) အထွေထွေအုပ်ချုပ်ရေး ဦးစီးဌာန (GAL) မှ မှတ်တမ်းတင်ထားခြင်း

ဤကျေးရွာသည် အထွေထွေအုပ်ချုပ်ရေး ဦးစီးဌာန (GAD) မှ မှတ်တမ်းတင်ထားမှု ရှိပါသလား။
 မရှိပါ ရှိပါသည်

ကျေးရွာခေါင်းဆောင်

အမည် ဦးဝင်း

လက်မှတ် ဦးဝင်း နေ့စွဲ ၂၀၂၁/၀၅/၁၈

လူထုစည်းရုံးရေးမှူး

အမည် မေါ်ခိုင်သခင်မြင့်

လက်မှတ် *Myint* နေ့စွဲ ၁၃.၀၅.၁၈

စဉ်	ရက်စွဲ	ရက်စွဲ	ရက်စွဲ	ရက်စွဲ	ရက်စွဲ	ရက်စွဲ	ရက်စွဲ	ရက်စွဲ	ရက်စွဲ
၆။ စီမံကိန်းလုပ်ငန်းစဉ်အစီအစဉ်များ	၂၀၂၂.၅.၁၇	၂၀၂၂.၅.၂၄	၂၀၂၂.၅.၃၁	၂၀၂၂.၆.၀၇	၂၀၂၂.၆.၁၄	၂၀၂၂.၆.၂၁	၂၀၂၂.၆.၂၈	၂၀၂၂.၇.၀၅	၂၀၂၂.၇.၁၂
၆.၁။ စီမံကိန်းလုပ်ငန်း အကောင်အထည်ဖော်ရေးအစီအစဉ် ရေးဆွဲခြင်း	၂၀၂၂.၅.၁၇	၂၀၂၂.၅.၂၄	၂၀၂၂.၅.၃၁	၂၀၂၂.၆.၀၇	၂၀၂၂.၆.၁၄	၂၀၂၂.၆.၂၁	၂၀၂၂.၆.၂၈	၂၀၂၂.၇.၀၅	၂၀၂၂.၇.၁၂
၆.၂။ ဝယ်ယူရေးအစီအစဉ် ရေးဆွဲခြင်း	၂၀၂၂.၅.၁၇	၂၀၂၂.၅.၂၄	၂၀၂၂.၅.၃၁	၂၀၂၂.၆.၀၇	၂၀၂၂.၆.၁၄	၂၀၂၂.၆.၂၁	၂၀၂၂.၆.၂၈	၂၀၂၂.၇.၀၅	၂၀၂၂.၇.၁၂
၆.၃။ ဘဏ္ဍာရေးကုန်ကျမှု လျာထားအစီအစဉ် ရေးဆွဲခြင်း	၂၀၂၂.၅.၁၇	၂၀၂၂.၅.၂၄	၂၀၂၂.၅.၃၁	၂၀၂၂.၆.၀၇	၂၀၂၂.၆.၁၄	၂၀၂၂.၆.၂၁	၂၀၂၂.၆.၂၈	၂၀၂၂.၇.၀၅	၂၀၂၂.၇.၁၂
၆.၄။ ပြင်/ထိန်းသိမ်းရေးအစီအစဉ် ရေးဆွဲခြင်း	၂၀၂၂.၅.၁၇	၂၀၂၂.၅.၂၄	၂၀၂၂.၅.၃၁	၂၀၂၂.၆.၀၇	၂၀၂၂.၆.၁၄	၂၀၂၂.၆.၂၁	၂၀၂၂.၆.၂၈	၂၀၂၂.၇.၀၅	၂၀၂၂.၇.၁၂
၇။ စီမံကိန်းလုပ်ငန်းစဉ် ဝယ်ယူရေးအစီအစဉ် ရေးဆွဲခြင်း	၂၀၂၂.၅.၁၇	၂၀၂၂.၅.၂၄	၂၀၂၂.၅.၃၁	၂၀၂၂.၆.၀၇	၂၀၂၂.၆.၁၄	၂၀၂၂.၆.၂၁	၂၀၂၂.၆.၂၈	၂၀၂၂.၇.၀၅	၂၀၂၂.၇.၁၂
၇.၁။ အစည်းအဝေး ပထမအကြိမ်									
၇.၂။ အစည်းအဝေး ဒုတိယအကြိမ်									
၇.၃။ အစည်းအဝေး တတိယအကြိမ်									
၈။ စီမံကိန်းလုပ်ငန်းစဉ် အပြီးသတ်စစ်ဆေးခြင်း									
၉။ လူထုစစ်ဆေးမှုအစည်းအဝေး									



၉.၂။ ဒုတိယနှစ်စက်ဝန်းစီမံကိန်းစက်ဝန်းအချိန်ဇယား(၂)

ပုံစံ - ၈ - ၂ - စီမံကိန်းစက်ဝန်းအချိန်ဇယား (PC 2)

လက်ညှိုးနှစ်မှတ်၊ သက်ဆိုင်ရာလုပ်ငန်းစဉ်များ/လက်ထောက်ဆောင်ရွက်မှုများမှ စီမံကိန်းစက်ဝန်းအစီအစဉ်အရ စီမံကိန်းစက်ဝန်းအချိန်ဇယားကို ဖြည့်သွင်းရမည်။ စက်ဝန်းအချိန်ဇယားအမျိုးအစား - ၆ ဒီ(၆၅၁.၈၄၁) မှ					
နေ့စွဲ ၉-၃-၂၀၁၇		စက်ဝန်းအမျိုးအစားအမျိုးအမည်၊ *စက်ဝန်း(၁) □ စက်ဝန်း(၂) □ စက်ဝန်း(၃) □			
မြို့နယ်/တိုင်း	မြို့နယ် အမျိုးအမည်	ကျေးရွာအုပ်စု	စာရင်းအမှတ်	ကျေးရွာ	ရွာအမည်

စီမံကိန်းစက်ဝန်းအမျိုးအမည်	နေ့စွဲ		အစည်းအဝေးတွင်တက်ရောက်သူအရေအတွက်			
	စတင်သည့်နေ့	ပြီးဆုံးသည့်နေ့	အမျိုးသားအရေအတွက်	အမျိုးသမီးအရေအတွက်	အိမ်ထောင်စုအရေအတွက်	လူမျိုးစုတက်ရောက်သူအရေအတွက်နှင့် လူမျိုးစုအမည်
၁။ ကျေးရွာစီမံကိန်း စီမံကိန်းအစည်းအဝေး	၈-၃-၁၇	၈-၃-၁၇	၈၁	၆၉	၃၅၀	မမာ ၁၃၆ ဗျင်း ၁၄
၂။ ကျေးရွာအုပ်စု ပြီးဆုံး စီမံကိန်းအစည်းအဝေး	၉-၃-၁၇	၉-၃-၁၇	၆၇	၆၃	၃၅၀	မမာ ၁၂၆ ဗျင်း ၂၄
၃။ ကျေးရွာအုပ်စု လုပ်ငန်းစဉ်များအစည်းအဝေး	၁၄-၃-၁၇	၁၄-၃-၁၇	၁၆	၁၁	၂၇	မမာ ၁၆ ဗျင်း ၁၁
၄။ မြို့နယ်အစည်းအဝေး စီမံကိန်းအစည်းအဝေးနှင့် အကောင်အထည်ဖော်ရေးကော်မတီ၏ စီမံကိန်း သုံးသပ်မှုအစည်းအဝေး	၂၁-၃-၁၇	၂၁-၃-၁၇	၈၁	၆၉	၃၅၀	မမာ ၁၃၆ ဗျင်း ၁၄
၅။ မြို့နယ် စီမံကိန်းအစည်းအဝေးနှင့် အကောင်အထည်ဖော်ရေး ကော်မတီ၏အစည်းအဝေးကို ရွာသို့ အသိပေးအကြောင်းကြားသည့် အစည်းအဝေး	၂၀-၅-၁၇	၂၀-၅-၁၇	၈၁	၆၉	၃၅၀	မမာ ၁၃၀ ဗျင်း ၂၀

၆။ စီမံကိန်းလုပ်ငန်းစဉ်အစည်းအဝေး	၂၂-၅-၁၇	၂၂-၅-၁၇	၈၁	၆၉	၃၅၀	မမာ ၁၃၀ ဗျင်း ၂၀
၆.၁။ စီမံကိန်းလုပ်ငန်း အကောင်အထည်ဖော်ရေးအစီအစဉ် အစည်းအဝေး	၂၂-၅-၁၇	၂၂-၅-၁၇	၈၁	၆၉	၃၅၀	မမာ ၁၃၀ ဗျင်း ၂၀
၆.၂။ ဝယ်ယူရေးအစီအစဉ် အစည်းအဝေး	၂၂-၅-၁၇	၂၂-၅-၁၇	၈၁	၆၉	၃၅၀	မမာ ၁၃၀ ဗျင်း ၂၀
၆.၃။ ဘဏ္ဍာရေးကုန်ကျမှု လျာထားအစီအစဉ် အစည်းအဝေး	၂၂-၅-၁၇	၂၂-၅-၁၇	၈၁	၆၉	၃၅၀	မမာ ၁၃၀ ဗျင်း ၂၀
၆.၄။ ပြင်/ထိန်းသိမ်းရေး အစည်းအဝေး	၂၂-၅-၁၇	၂၂-၆-၁၇	၈၁	၆၉	၃၅၀	မမာ ၁၃၀ ဗျင်း ၂၀
၇။ စီမံကိန်းလုပ်ငန်းစဉ် ဖုံးတင်မှု စောင့်ကြည့်အစည်းအဝေး						
၇.၁။ အစည်းအဝေး ပထမအကြိမ်						
၇.၂။ အစည်းအဝေး ဒုတိယအကြိမ်						
၇.၃။ အစည်းအဝေး တတိယအကြိမ်						
၈။ စီမံကိန်းလုပ်ငန်းစဉ် အပြီးသတ်စစ်ဆေးခြင်း အစည်းအဝေး						
၉။ လူထုစစ်ဆေးမှုအစည်းအဝေး						



၉.၃။ တတိယနှစ်စက်ဝန်းစီမံကိန်းစက်ဝန်းအချိန်ဇယား(၂)

M&E/MIS (3rd Cycle)

ပုံစံ - ၈-၂ - စီမံကိန်းစက်ဝန်းအချိန်ဇယား (PC-2)

လမ်းညွှန်ချက် သက်ဆိုင်ရာလူထုစည်းရုံးရေးများ/လက်ထောက်နည်းပညာများမှ စီမံကိန်းစက်ဝန်းအဆင့်တစ်ခုစီပြီးစီးတိုင်း ကျေးရွာနှင့် ကျေးရွာအုပ်စုအတွက် ဤပုံစံကို ဖြည့်သွင်းရမည်။

စည်းရုံးရေးများ/ဝန်ထမ်း အမည် ဒေါ်ခိုင်မာမာ၊ မြင့်
 ဝန်.ရံ ၁၈.၉.၁၈ စက်ဝန်းအားအမှတ်ဖြစ်ပါ စက်ဝန်း(၁) စက်ဝန်း(၂) ၂-စက်ဝန်း(၃)
 စက်ဝန်း (၄)

ဖြည့်နယ်/တိုင်း - ပဲခူးတိုင်းဒေသကြီး၊ မြို့နယ် - ပန်းတောင်းမြို့နယ်၊ ကျေးရွာအုပ်စု ကလေး၊ ကျေးရွာ ရွာပုလဲ

စီမံကိန်းအဆင့်ခွဲခြားရေးအစဉ်များ	ဝန်.ရံ		အစည်းအဝေးတွင်တက်ရောက်သူအရေအတွက်				တက်ရောက်သူ အိမ်ထောင်စု %
	စတင်သည့် ဝန်.	ပြီးစီးသည့်ဝန်.	အမျိုးသား အရေအတွက်	အမျိုးသမီး အရေအတွက်	အိမ်ထောင်စု အရေအတွက်	လူမှုစီးပွားဝန်ထမ်းအရေအတွက်နှင့် လူမျိုးစုအမည်	
၁။ ကျေးရွာစီမံကိန်း ပိတ်ဆက်အစည်းအဝေး	၁၈.၉.၁၈	၁၈.၉.၁၈	၂၆	၁၅	၄၁	၁၈၀ - ၂၉၆ ၁ ၄၀	၆၅.၀၈%
၂။ ကျေးရွာပွဲပြီးစေရ စီမံချက်ရေးဆွဲခြင်း အစည်းအဝေး	၁၈.၉.၁၈	၁၈.၉.၁၈	၂၆	၁၅	၄၁	၁၈၀ - ၂၉၆ ၁ ၄၀	၆၅.၀၈%
၃။ ကျေးရွာအုပ်စု လုပ်ငန်းဆောင်ရွက်ချက်အစည်းအဝေး	၂၆.၉.၁၈	၂၆.၉.၁၈	-	-	-	-	
၄။ မြို့နယ်အဆင့် စီမံကိန်းရေးဆွဲရေး နှင့် အကောင်အထည်ဖော်ရေးကော်မတီ၏ စီမံကိန်း သုံးသပ်မှု အစည်းအဝေး	၂၄.၁၂.၁၈	၂၄.၁၂.၁၈	မရှိ	မရှိ	မရှိ	မရှိ	
၅။ မြို့နယ် စီမံကိန်းရေးဆွဲရေး နှင့် အကောင်အထည်ဖော်ရေး ကော်မတီ၏ဆုံးဖြတ်မှုကို ရွာသို့ အသိပေး အကြောင်းကြားသည့် အစည်းအဝေး	၁၆.၁.၁၉	၁၆.၁.၁၉	၃၃	၂၅	၃၈	၃၂၆ - ၃၈	၆၀.၃၅%

M&E/MIS (3rd Cycle)

၆။ စီမံကိန်းလုပ်ငန်းဆွဲစီမံချက်ရေးဆွဲခြင်း အစည်းအဝေး								
၆.၁။ စီမံကိန်းလုပ်ငန်း အကောင်အထည်ဖော်ရေးအစီအစဉ် ရေးဆွဲခြင်း	၁၆.၁.၁၉	၁၆.၁.၁၉	၃၃	၂၅	၃၈	၃၂၆ - ၃၈	၆၀.၃၅%	
၆.၂။ ဝယ်ယူရေးအစီအစဉ် ရေးဆွဲခြင်း	၁၆.၁.၁၉	၁၆.၁.၁၉	၃၃	၂၅	၃၈	၃၂၆ - ၃၈	၆၀.၃၅%	
၆.၃။ ဘဏ္ဍာရေးကုန်ကျမှု လျာထားအစီအစဉ် ရေးဆွဲခြင်း	၁၆.၁.၁၉	၁၆.၁.၁၉	၃၃	၂၅	၃၈	၃၂၆ - ၃၈	၆၀.၃၅%	
၆.၄။ ငြင်းပယ်ရေးအစီအစဉ် ရေးဆွဲခြင်း	၁၆.၁.၁၉	၁၆.၁.၁၉	၃၃	၂၅	၃၈	၃၂၆ - ၃၈	၆၀.၃၅%	
၇။ စီမံကိန်းလုပ်ငန်းဆွဲ တိုးတက်မှု စောင့်ကြည့်အစည်းအဝေး								
၇.၁။ အစည်းအဝေး ပထမအကြိမ်	၁၃.၇.၁၉	၁၃.၇.၁၉	၁၀	၁၅	၂၅	၂၉၆ - ၂၅	၃၉.၆၈%	
၇.၂။ အစည်းအဝေး ဒုတိယအကြိမ်	၅.၈.၁၉	၅.၈.၁၉	၆	၁၂	၁၈	၂၉၆ - ၁၈	၂၈.၅၅%	
၇.၃။ အစည်းအဝေး တတိယအကြိမ်								
၈။ စီမံကိန်းလုပ်ငန်းဆွဲ အပြီးသတ်စစ်ဆေးခြင်း အစည်းအဝေး	၄.၄.၁၉	၄.၄.၁၉	၅၀	၃၂	၆၂	၃၆၆ - ၆၂	၄၂.၈၆%	
၉။ လူထုစစ်ဆေးပွဲအစည်းအဝေး	၂၃.၄.၁၉	၂၃.၄.၁၉	၃၂	၂၃	၄၀	၃၆၆ - ၄၀	၆၃.၅၉%	



၁၀။ကျေးရွာဖွံ့ဖြိုးရေးဦးစားပေးအစီအစဉ် (ပုံစံ-၃)

၁၀.၁။ပထမနှစ်စက်ဝန်းကျေးရွာဖွံ့ဖြိုးရေးအစီအစဉ် (ပုံစံ-၃)

ပုံစံ - ၈ - ၃ ကျေးရွာဖွံ့ဖြိုးရေး ဦးစားပေးအစီအစဉ် (Form PC 3)

လမ်းညွှန်ချက်၊ အဆင့်(၃) ကျေးရွာမျှော်မှန်းချက်အစည်းအဝေး ဦးစားသောအခါ ကျေးရွာစီမံကိန်း အထောက်အကူပြု ကော်မတီသည် လူထုစည်းရုံးရေးများအကူအညီဖြင့် ဤပုံစံကိုပြည့်စုံအောင် ခြည့်သွင်းရမည်။

လူထုစည်းရုံးရေးများ/ဝန်ထမ်း အမည် _____ နေရာအမှတ် _____

မြည်နယ်/တိုင်း _____ ဗိုလ်မှူး _____

မြည်နယ်/တိုင်း _____ ဗိုလ်မှူး _____

က။ အခက်အခဲအတားအဆီးများအားရွေးနှေးနှေးခြင်း - ယခုလက်ရှိအခြေအနေတွင် ဤကျေးရွာဖွံ့ဖြိုးတိုးတက်ရေးအတွက် အဓိက အခက်အခဲအတားအဆီးများသည် မည်သည်များဖြစ်ပါသနည်း။ (အမျိုးသား/သမီး အနည်းဆုံးအခက်အခဲ ၅ ခုစီဖော်ပြပါ)

အမျိုးသား အဖွဲ့မှ တင်ပြသောအခက်အခဲအတားအဆီးများ	အမျိုးသမီး အဖွဲ့မှတင်ပြသောအခက်အခဲအတားအဆီးများ
၁ ကမ်း ပါး ဖြူ (ရွာပြောင်း)	၁ အလုပ်အကိုင်အခွင့်အလမ်း နည်းပါးခြင်း၊ လုပ်အားခဝင်ငွေ နည်းပါးခြင်း
၂ လျှပ်စစ် မီး အခက်အခဲ (စာကြည့် ချက် ပြုတ်)	၂ အိမ်မှု ကိစ္စ လုပ်ဆောင်မှု များပြားခြင်း ဝင်ငွေ နည်းပါး၍ ကျန်းမာရေး ဖိစီးလာ
၃ လမ်း ကောင်း လမ်း ချိုး များ ပြုပြင် ဂရု ဂရု ဖို့ အပ်	၃ လျှပ်စစ် မီး မရ သည့် အတွက် လျှက် ပြုတ် အတွက် စား ဝင် ဝင် အချိန် ဝင် ဝင်
၄ အလုပ် အကိုင် အခွင့် အလမ်း နည်းပါး	၄ စိတ်ဖိစီးမှု များ ၊ လူ များ ဘက်တွင် အချို့ မပေးနိုင်
၅ စာကြည့် တိုက် (မဟုတ်သော နည်းပါး)	၅ လုပ်သား အခွင့်အလမ်း နည်းပါး (ဝင်ငွေ ၅၀၀ မှု နည်းပါး အလေး အလုပ်အကိုင် လုပ်ရ)

ခ။ မျှော်မှန်းခြင်း - နောင်လာမည့် (၅) နှစ် အတွင်း ကျေးရွာဖွံ့ဖြိုးရေး မျှော်မှန်းလျာထားချက်များအား တင်ပြပါ။

အမျိုးသားအဖွဲ့မှ တင်ပြသောမျှော်မှန်းချက်များ	အမျိုးသမီးအဖွဲ့မှ တင်ပြသောမျှော်မှန်းချက်များ
၁ တစ်ရွာလုံး ဖိစီးလင်းလင်း (လျှပ်စစ်) လုပ်ငန်း လုပ်သော နက်မှု လုပ်သော အဖွဲ့ ကျား	၁ ရေ ၊ မီး ပြည့်စုံသော ကျေးရွာ ဖြစ် ဖို့
၂ လမ်းပန်း အကူအညီများ ၊ ပညာရေး ဖြေဆို မေးခွန်းများ	၂ ကျန်းမာရေး စောင့်ရှောက်မှု အခြေခံ အကျဉ်း အကျဉ်း အကျဉ်း ပေးပို့ပေး လာစေရန်
၃ ကျန်းမာရေး စောင့်ရှောက်မှု ဖြေဆို မေးခွန်းများ ဝင်ငွေ နည်းပါး နည်းပါး စီမံကိန်း	၃ ကလေးများ (ကြီး ၊ အငယ်) ကျင့်စဉ် လမ်း စီမံကိန်း
၄ အလုပ် အကိုင် အခွင့် အလမ်း ပေး ပေး ရေး နှင့် တစ်ဦး ချင်း စီမံ ဝင်ငွေ လိုအပ်ချက်များ	၄ ငွေ ဝင်ငွေ ဖြိုး လိုအပ်သော ကျေးရွာ ဖြစ် လာရန်
၅ လုပ်သား အခွင့် အလမ်း နည်းပါး နည်းပါး နည်းပါး နည်းပါး	၅ ပညာရေး နှင့် နည်းပါး နည်းပါး နည်းပါး နည်းပါး



က။ လူထုဝိမံကိန်း၏ လာမည့် (၄) နှစ်အတွက် အကျုံးမဝင်သော ဦးစားပေး ဖွံ့ဖြိုးတိုးတက်မှု လုပ်ငန်း အစီအစဉ်များအားဖော်ပြပါ။

အဆင့်	ကျေးရွာအတွက် ဦးစားပေး ဖွံ့ဖြိုးတိုးတက်မှု လုပ်ငန်းစဉ်များ	အဆိုပြုသူ (အမျိုးသားများ/ အမျိုးသမီးများ/ အမျိုးသား+ အမျိုးသမီး)	ခန့်မှန်းကုန်ကျ ငွေ	အကျိုးခံစားခွင့်ရှိသူ ခန့်မှန်းခြေ အရေအတွက်
၁	ပျဉ်စင် မီး (အတ်တိုင်း၊ အတ်ကြီး) နယ်၊ ဘုမ္မာ၊ နယ်၊ တို၊ ချာတွင်း၊ ဖြူဖြူ	ကျား + မ	၄၅၀၀၀၀၀ ၄၆၀၀၀၀၀	၂၀၃
၂	မြေထိန်း နံရံ ကျေးရွာအတွင်း	ကျား + မ ကျား	၃၅၀၀၀၀၀	၂
၃	သေး ပေးခန်း ဖြူဖြူ မီးအိမ်အား	ကျား + မ ကျား		၂
၄	ကျေး ပေး ဝေပေး သောက်ကျေ သန့်၊ စက်	ကျား မ	၅၀၀၀၀၀၀	၂
၅	ကျေးရွာ နယ်၊ မြေဖြူဖြူ (ကျွန်းကျွန်း)	မ		၂

ဃ။ လူထုဝိမံကိန်း၏ လာမည့် (၄) နှစ်အတွက် အကျုံးမဝင်သော ဦးစားပေး ဖွံ့ဖြိုးတိုးတက်မှု လုပ်ငန်း အစီအစဉ်များအားဖော်ပြပါ။

အဆင့်	ကျေးရွာအတွက် ဦးစားပေး ဖွံ့ဖြိုးတိုးတက်မှု လုပ်ငန်းစဉ်များ	အဆိုပြုသူ (အမျိုးသားများ/ အမျိုးသမီးများ/ အမျိုးသား+ အမျိုးသမီး)	အပေးကဏ္ဍ
၁	ပျဉ်စင် မီး (အတ်တိုင်း၊ အတ်ကြီး)	ကျား + မ	မရရှိနိုင်
၂	မြေထိန်း နံရံ	ကျား + မ	ရခြင်း
၃	ကျေးရွာအတွင်းပတ် မီးအိမ်အား	ကျား + မ	မရရှိနိုင်
၄	သောက်ကျေ သန့်၊ စက်	မ	ကျွမ်းကျင်သူ
၅	မြေထိန်း နံရံ ကျေးရွာအတွင်း ဖြူဖြူ	ကျား	မရရှိနိုင်

ခေါင်းဆောင်၊ ကျေးရွာဝိမံကိန်းအထောက်အကူပြုကော်မတီမှ အတည်ပြုသည်။
အမည် ဦးကျော်စွာ လက်မှတ် Aung နေ့စွဲ ၂၀၂၁-၇-၂၀-၂၀၂၃



၁၀.၂။ ဒုတိယနစ်စက်ဝန်း ကျေးရွာဖွံ့ဖြိုးရေးအစီအစဉ် (ပုံစံ-၃)

ပုံစံ - ၈ - ၃ ကျေးရွာဖွံ့ဖြိုးရေး ဦးစားပေးအစီအစဉ် (Form PC 3)

လက်ညွှန်ရွက်၊ အတန်း(၃) ကျေးရွာပျော်မွန်းပျော်အစဉ်အစား ဦးစားပေးအစီအစဉ် အကျဉ်းချုပ် အကျဉ်းချုပ် အကျဉ်းချုပ် အကျဉ်းချုပ်
 ကော်ပီပတ်သည် လူထုစည်းရုံးရေးများအကူအညီဖြင့် ဤနစ်စက်ဝန်းအစီအစဉ် ဖြည့်ဆည်းပေးမည်။

လူထုစည်းရုံးရေးမှူး/ဝန်ထမ်း အမည် ဦးစားအား ဦးစား ဦးစား
 ဝန်ထမ်း ၂၀.၃.၂၇ စက်ဝန်းအား အမှတ်ဖြစ်ပါ (✓) စက်ဝန်း(၁)
 ✓ စက်ဝန်း(၂) စက်ဝန်း(၃) စက်ဝန်း(၄)

ပြည်နယ်/တိုင်း ဝန်း ဦးစားပေးအစီအစဉ် ကျေးရွာအုပ်စု စာရင်း ကျေးရွာ ဌာန/ဌာနခွဲ
 က၊ အစက်အစဲအစားအစီအစဉ်အကျဉ်းချုပ် - ယခုလက်ရှိအစီအစဉ်အကျဉ်းချုပ်
 ဤကျေးရွာဖွံ့ဖြိုးရေးအစီအစဉ်အကျဉ်းချုပ်
 အဓိက အစက်အစဲအစားအစီအစဉ်သည် ပည်သည်များဖြစ်ပါသည်။ (အမျိုးသား/သမီး အနည်းဆုံးအစက်အစဲ ၅
 ဝက်ပါပြပါ)

အမျိုးသား အဖွဲ့မှ တင်ပြသော အစက်အစဲအစားအစီအစဉ်များ	အမျိုးသမီး အဖွဲ့မှ တင်ပြသော အစက်အစဲအစားအစီအစဉ်များ
၁ ကမ်း ပါး ပြို (ရွာပြောင်း)	၁ အလုပ် အကိုင် အခွင့် အလမ်း နည်းပါး ဖြစ် - နယ် အား ၁၀၀၀၀၀ နည်းပါး ဖြစ်
၂ ဖျပ် စစ် မီး အခက်အခဲ (စာကြည့် ဝါး ချက် ပြုတ်)	၂ အိမ်မှု ကိစ္စ လုပ်ဆောင်မှု များ ပြားခြင်း ၀၀၀၀၀ နည်းပါး ဖြစ် ကျန်းမာရေး နိမ့်လာ
၃ ဗမ်း ငတာဇီ ၊ ဗမ်း ချိုး များ ပြု ဖြစ် ဂျီ ဖို အဖ်	၃ ဖျပ်စစ် မီး မရ သည် အတွက် ကျွန်ုပ် ပြုတ် ဂရုတွင် တင် စီစဉ် အချိန်ဖြင့် ဖြစ်
၄ အလုပ် အကိုင် အခွင့် အလမ်း များပါ	၄ ၀၀၀၀၀ နည်းပါး ဖြစ် ကျန်းမာရေး နိမ့်လာ စိတ်ပိုင်း များ ၊ ဂျီ ပြုတ် အကျဉ်းချုပ် မပေးနိုင်
၅ စာကြည့် တိုက် (မဟုတ်သော နည်းပါး)	၅ လုပ်သား အခွင့်အလမ်း နည်း (၀၀၀၀၀၀၀၀၀ နည်း ၊ အလုပ် အလုပ် အလုပ် ၊ လုပ်၇)

၀၊ ပျော်မွန်းခြင်း - ခန့်ခွဲလာမည် (၅) နှစ် အတွင်း ကျေးရွာဖွံ့ဖြိုးရေး ပျော်မွန်းလျာထားချက်များအား တင်ပြပါ။

အမျိုးသားအဖွဲ့မှ တင်ပြသော ပျော်မွန်းချက်များ	အမျိုးသမီးအဖွဲ့မှ တင်ပြသော ပျော်မွန်းချက်များ
၁ တစ်ရွာလုံး ပိးလင်းငါး (ဖျပ်စစ်) လက်မှု လုပ်သားမှ ကန်မှု လုပ်သား သို့ ကျ	၁ ဂျီ ၊ မီး ပြည် ခေအကျေးရွာ ဖြစ် ဂျီ ကလေးငယ် ၅ ပညာရေး ဖွံ့ဖြိုးတိုးတက်စေချင်
၂ လမ်းပန်း အကူအညီများ ပညာရေး ဖြင့် မားစေချင်	၂ ကျန်းမာရေး ငစာဇီ ငစာဇီ ငစာဇီ ငစာဇီ အလုပ်အကိုင် အခွင့် အလမ်း ပေါများ စာရေး
၃ ကျန်းမာရေး ငစာဇီ ငစာဇီ ငစာဇီ ငစာဇီ ငစာဇီ ငစာဇီ	၃ ကလေးကလေး (သို့) ကွန်ဂျင် လမ်း ဂျီ
၄ အလုပ် အကိုင် အခွင့် အလမ်း ပေါများ ငစာဇီ ငစာဇီ ငစာဇီ ငစာဇီ	၄ ငစာဇီ ငစာဇီ ငစာဇီ ငစာဇီ ကျေးရွာ ဖြစ် လာ၇
၅ လုပ်သား သုံး ငစာဇီ ငစာဇီ ငစာဇီ မျိုးကောင်း မျိုး သုံး ငစာဇီ	၅ ပ သင့် ငစာဇီ ငစာဇီ ငစာဇီ ငစာဇီ ဂျီ အခွင့် အလမ်း ဂျီ



၁၀.၃။တတိယနစ်စက်ဝန်း ကျေးရွာဖွံ့ဖြိုးရေးအစီအစဉ် (ပုံစံ-၃)

ပုံစံ - ၀-၃ ကျေးရွာဖွံ့ဖြိုးရေး ဦးစားပေးအစီအစဉ် (Form PC 3) (3rd Cycle - New)

လမ်းညွှန်ချက်၊ အဆင့်(၃)ကျေးရွာဖွံ့ဖြိုးရေးမူဝါဒနှင့်အညီ အစည်းအဝေးပြီးဆုံးသောအခါ ကျေးရွာစီမံကိန်း အထောက်အကူပြု ကော်မတီသည် လူထုစည်းရုံးရေးမှူးအကူအညီဖြင့် ဤပုံစံကိုပြည့်စုံအောင် ဖြည့်သွင်းရမည်။			
လူထုစည်းရုံးရေးမှူး/ဝန်ထမ်း အမည် - ဖော်ပြင်သစ်ဇေဇာဒ်			
နေ့စွဲ 13. ၇. 2018	စက်ဝန်းအား အမှတ်ခြစ်ပါ (✓) <input type="checkbox"/> စက်ဝန်း(၁) <input type="checkbox"/> စက်ဝန်း(၂) <input checked="" type="checkbox"/> <input checked="" type="checkbox"/> စက်ဝန်း(၃) <input type="checkbox"/> စက်ဝန်း(၄)		
ပြည်နယ်/တိုင်း - ပဲခူး	မြို့နယ် - ပန်းတောင်း	ကျေးရွာအုပ်စု တလှပွင်	ကျေးရွာ ရွာစံ ဖြူလွင်

က။ အခက်အခဲအတားအဆီးများအားဆွေးနွေးခြင်း - ယခုလက်ရှိအခြေအနေတွင်ဤကျေးရွာဖွံ့ဖြိုးတိုးတက်ရေးအတွက် အဓိကအခက်အခဲအတားအဆီးများသည် မည်သည်များဖြစ်ပါသနည်း။ (အမျိုးသား/သမီး အနည်းဆုံး အခက်အခဲ ၅ ခုစီဖော်ပြပါ)

အုပ်စုခွဲ ဆွေးနွေးမှုများမှ တင်ပြသောအခက်အခဲအတားအဆီးများ	
၁။ ကုသိဥတုဖောက်ပြန်၍ နားဖြင့်လယ်ထွန်ရန် အခက်အခဲရှိ ။	<input checked="" type="checkbox"/> ကျား ၀ မ <input type="checkbox"/> ကျား+ မ
၂။ စာသင် ကျောင်း၊ ဝတ်စုံရောင်း၊ ပျော်ပွဲရုံနှင့် ပွဲများပြုလုပ်ရာတွင် ရေရှားမရှိသောကြောင့် စာသင် ကျောင်း၊ ဝတ်စုံရောင်း တို့ ပြုလုပ်ရန် အခက်အခဲရှိ ။	<input type="checkbox"/> ကျား ၂ မ <input type="checkbox"/> ကျား+ မ
၃။ ပုံမှန် အလုပ်အကိုင် ရှာဖွေရန် ခက်ခဲပြီး ကျောင်းဆရာဝန်များ ရှားပါးခြင်း ။ စားထုတ် မြေရေးအား ခြေပြင်ထားရမည်။	<input type="checkbox"/> ကျား ၀ မ <input checked="" type="checkbox"/> ကျား+ မ
၄။ မိုးကုတ်တွင် ရွာတွင်း ယဇ်များ မကောင်းခြင်းကြောင့် ရေစိုက် ကာဖြင့် ၊ ယင်းပျက်စီးခြင်း ကျန်းမာရေးထိခိုက်၍ သွားဖျက် ဖယ်လွယ်လွယ်သော အခက်အခဲ	<input type="checkbox"/> ကျား ၂ မ <input type="checkbox"/> ကျား+ မ
၅။ ဝမ်းနိုး များ များ ဖြစ်ပြီး စားနပ်ရိက္ခာ မလုံလောက်ခြင်း ၊ မိမိတို့ ပြန်လည်ပြန်လှူ ဖြစ်စေရန် အခက်အခဲရှိ ။	<input type="checkbox"/> ကျား ၀ မ <input checked="" type="checkbox"/> ကျား+ မ
၆။ ကမ်းပါး မပြုလုပ်ခြင်းကြောင့် လူရွာအိမ်များ ဆုံးရှုံးပြီး စားနပ်ရိက္ခာ မလုံလောက်ခြင်း ၊ မရသောအခက်အခဲ ဖြစ်ခြင်း ။	<input checked="" type="checkbox"/> ကျား ၀ မ <input checked="" type="checkbox"/> ကျား+ မ

ခ။ မျှော်မှန်းခြင်း- နောင်လာမည့် (၅) နှစ် အတွင်း ကျေးရွာဖွံ့ဖြိုးရေး မျှော်မှန်းလျာထားချက်များအား တင်ပြပါ။

အုပ်စုခွဲ ဆွေးနွေးမှုများမှ တင်ပြသောအခက်အခဲအတားအဆီးများ	
၁။ ကုသိဥတုဖောက်ပြန်သောကြောင့် နားဖြင့်လယ်ထွန်ရန် အခက်အခဲရှိ ။ အထွက်လယ်ထွန် စက်အား မြှင့်သက်သာ ပြုပြင် ရန် လိုအပ်ခြင်း	<input checked="" type="checkbox"/> ကျား ၀ မ <input type="checkbox"/> ကျား+ မ
၂။ စာသင် ကျောင်း၊ ဝတ်စုံရောင်း၊ ပျော်ပွဲရုံနှင့် ပွဲများပြုလုပ်ရာတွင် ရေရှားမရှိသောကြောင့် စာသင် ကျောင်း၊ ဝတ်စုံရောင်း တို့ ပြုလုပ်ရန် အခက်အခဲရှိ ။	<input checked="" type="checkbox"/> ကျား ၂ မ <input type="checkbox"/> ကျား+ မ
၃။ အလုပ်အကိုင် ပုံမှန် ရှာဖွေရန် ခက်ခဲပြီး ကျောင်းဆရာဝန်များ ရှားပါးခြင်း ။ စားထုတ် မြေရေးအား ခြေပြင်ထားရမည်။	<input type="checkbox"/> ကျား ၀ မ <input checked="" type="checkbox"/> ကျား+ မ
၄။ မိုးကုတ်တွင် ရွာတွင်း ယဇ်များ မကောင်းခြင်းကြောင့် ရေစိုက် ကာဖြင့် ၊ ယင်းပျက်စီးခြင်း ကျန်းမာရေးထိခိုက်၍ သွားဖျက် ဖယ်လွယ်လွယ်သော အခက်အခဲ	<input type="checkbox"/> ကျား ၂ မ <input type="checkbox"/> ကျား+ မ
၅။ ဝမ်းနိုး များ များ ဖြစ်ပြီး စားနပ်ရိက္ခာ မလုံလောက်ခြင်း ၊ မိမိတို့ ပြန်လည်ပြန်လှူ ဖြစ်စေရန် အခက်အခဲရှိ ။	<input type="checkbox"/> ကျား ၀ မ <input type="checkbox"/> ကျား+ မ
၆။ ကမ်းပါး မပြုလုပ်ခြင်းကြောင့် လူရွာအိမ်များ ဆုံးရှုံးပြီး စားနပ်ရိက္ခာ မလုံလောက်ခြင်း ၊ မရသောအခက်အခဲ ဖြစ်ခြင်း ။	<input type="checkbox"/> ကျား ၀ မ <input checked="" type="checkbox"/> ကျား+ မ



က။ လူထုစီမံကိန်း၏ လာမည့် (၄)နှစ်အတွက် အကျုံးမဝင်သော ဦးစားပေး ဖွံ့ဖြိုးတိုးတက်မှု လုပ်ငန်း အစီအစဉ်များအားဖော်ပြပါ။

ဦးစားပေးအဆင့်	ကျေးရွာအတွက် ဦးစားပေး ဖွံ့ဖြိုးတိုးတက်မှု လုပ်ငန်းစဉ်များ (ရွာထုင်း)	အဆိုပြုသူ (အမျိုးသားများ/ အမျိုးသမီးများ/ အမျိုးသား+ အမျိုးသမီး)	အခန်းကဏ္ဍ	ဦးစားပေး အဆင့် သတ်မှတ်ချက်	ခန့်မှန်း ကုန်ကျစရိတ်	အကျိုးခံစားခွင့်ရှိသူ ခန့်မှန်းခြေအရေအတွက်		
						ကျား	မ	ပေါင်း
၁	ကျောက်ကြို၊ ဘောင်းစိ၊ ချောင်း၊ ကျောက်ပန်း	က + မ	လမ်းဖွဲ့ဆောက် ဘွဲ့ယံလှေ	၁	8,400,000	114	102	216
၂	ရေယိုစက် နှင့် ရေ ဖျော့ကန်	မ	ရေဖွဲ့သန့်ရှင်းရေး လုပ်ငန်း	၂	၇,၀၀၀,၀၀၀	n	n	၄
၃	ဘက်စုယဉ်း ဝန်း မ	က	ကျေးရွာ အာထောက်ဦး	၃	1,800,000	n	n	n
၄	မြေထိန်းဒီဂရီ	က	အခြား	၄	3,000,000	n	n	n
၅								

ဃ။ လူထုစီမံကိန်း၏ လာမည့် (၄) နှစ်အတွက် အကျုံးမဝင်သော ဦးစားပေး ဖွံ့ဖြိုးတိုးတက်မှု လုပ်ငန်း အစီအစဉ်များအားဖော်ပြပါ။

အဆင့်	ကျေးရွာအတွက် ဦးစားပေး ဖွံ့ဖြိုးတိုးတက်မှု လုပ်ငန်းစဉ်များ	အဆိုပြုသူ (အမျိုးသားများ/ အမျိုးသမီးများ/ အမျိုးသား+ အမျိုးသမီး)	အခန်းကဏ္ဍ
၁	သီးနှံရွေးချယ်စေရန် ကျွဲစိပ် ပိုးလေ့ ရန်	မ	စိုက်ပျိုးရေး
၂	ထွန်စက် ကျွဲစိပ် ပိုးရန်	က	အခြား
၃			
၄			
၅			

ခေါင်းစောင်၊ ကျေးရွာစီမံကိန်းအထောက်အကူပြုကော်မီတီမှအတည်ပြုသည်။

အမည် ဒေါ်ခင်ဖြူဖြူ လက်မှတ် ----- နေ့စွဲ 13.၇.16



၁၁.၃။ တတိယနစ်စက်ဝန်းကျေးရွာအုပ်စု စီမံကိန်းလုပ်ငန်းခွဲရွေးချယ်ခြင်း (ပုံစံ-၄)

ပုံစံ - ၈ - ၄ ကျေးရွာအုပ်စုစီမံကိန်းလုပ်ငန်းခွဲရွေးချယ်ခြင်းပုံစံ (Form PC 4)

လမ်းညွှန်အား စီမံကိန်းလုပ်ငန်းခွဲရွေးချယ်မှုဆောင်ရွက်ရာတွင် ကျေးရွာအုပ်စုမှ CF/TFU၏ အကူအညီရယူ၍ ကျေးရွာစီမံကိန်းကော်မတီမှ လက်မှတ်ရေးထိုးပြီး အဆိုပါပုံစံအား ပြည့်စုံအောင်ဖြည့်သွင်းရမည်။ ဤပုံစံအား ပြည့်စုံစွာဖြည့်သွင်းပြီးပါက ကျေးရွာအုပ်စုမှ ဦးစီးတက်ရောက်ရန်တွင် TPIC သို့ ပေးပို့ရန်အတွက် နောက်ဆက်တွဲအဖြစ် ထားရှိရမည်။ CF မှ ကျေးရွာတစ်ရွာလုံးစီ စီမံကိန်းလုပ်ငန်းခွဲစဉ်မှာ အရက်အလက်များကို MIS သို့ ထည့်သွင်းရမည်။ (ယခုနစ်စီမံကိန်းလုပ်ငန်းခွဲ မလုပ်ကိုင်သော ကျေးရွာများ မပါဝင်ပါ။)

ကျေးရွာစည်နန်းရေးမှူး/ဝန်ထမ်းအမည် ဒေါ်မြင့်သခင်မြင့်

စက်ဝန်းအားအမှတ်ခြိပ်ပေးပါ (✓) ဝက်ဝန်း(၁) ဝက်ဝန်း(၂) ဝက်ဝန်း(၃) ဝက်ဝန်း(၄)

ပြည်နယ်/တိုင်း ပဲခူး | မြို့နယ် ပုဇွန်တောင် | ကျေးရွာအုပ်စု ကလေးပွင့်

ကျေးရွာအမည်	ဆောင်ရွက်မည့်လုပ်ငန်းများ	အတိုင်အတာ (အခြားအလျား၊ အနံ၊ အရေအတွက် စသည်ဖြင့်)	ခန့်မှန်း တိုက်ရိုက် အကျိုးစီးပွားနှင့် ရှိသူများ	အဆိုပြုတင်ပြသူ	စီမံကိန်းမှ ထည့်ဝင်မှု	ကျေးရွာမှ ထည့်ဝင်မှု	ခန့်မှန်းကျန်ကျစေ့စိုက် အခြားထည့်ဝင်မှု (ဖော်ပြပါ) ထည့်ဝင်စေ့ အမည်/အဖွဲ့		စုစုပေါင်း
							<input type="checkbox"/> ကျား	<input type="checkbox"/> မ	
ရေတွင်းလှ	ရွာတွင်း၊ ဓား၊ ချောင်း၊ ကျောက်ခင်းခြင်း	၂၀၀၀ x ၅၂ x ၁၀'	၄၄၂	<input type="checkbox"/> ကျား <input type="checkbox"/> မ <input type="checkbox"/> ကျား+မ	၁၅၅၀၀၀				
ရွာခြံအတွင်း	ကျောက်ခြံ၊ တောင်ဘီအောင်၊ ရေကန်လမ်း (ရွာတွင်း)	၁၅၀၀ x ၅၂ x ၁၀'	၂၁၆	<input type="checkbox"/> ကျား <input type="checkbox"/> မ <input type="checkbox"/> ကျား+မ	၅၅၀၀၀				

1

၁၁.၃.၂

သန့်ဝ	ကျွန်းကမ်းစိုင်းတိုင် + မီးခြံ	၂၅၀၀' + ၂၆ တိုင်	၂၈၄	<input type="checkbox"/> ကျား <input type="checkbox"/> မ <input type="checkbox"/> ကျား+မ	၅၀၀၀၀				
				<input type="checkbox"/> ကျား <input type="checkbox"/> မ <input type="checkbox"/> ကျား+မ					
				<input type="checkbox"/> ကျား <input type="checkbox"/> မ <input type="checkbox"/> ကျား+မ					

ရာထူး ကျေးရွာအုပ်စု စီမံကိန်းကော်မတီ ဥက္ကဋ္ဌ အမည် လက်မှတ် ရက်စွဲ

ဦးသန်းစိန် ၂၆.၇.၂၀၁၈

2



၁၂။ အစည်းအဝေးမှတ်တမ်းများ

လူထုတက်ပြုပီပီကိန်း၊ ပန်းတောင်းမြို့နယ်

အစည်းအဝေးမှတ်တမ်း

အစည်းအဝေးရည်ရွယ်ချက်	ပထမ အကြိမ် အစည်းအဝေး
ကျေးရွာအမည် ကျေးရွာအုပ်စုအမည်	ရွာ: ဇုလွင် တပည့်
နေ့စွဲ။ ၂၀၁၄.၀၅.၂၅	နေရာ။ ဒုတိယကျေးရွာ၊ ရွာ: ဇုလွင်၊ ရွာ
တက်ရောက်သူဦးရေ ကျား (၂၆) ဦး မ (၁၅) ဦး ပေါင်း (၄၁) ဦး	အချိန်။ ရက်လယ် ၁:၀၀ မှ ၅:၀၀ ဆီ

အစည်းအဝေးအစီအစဉ်များ

- (၁) မိတ်ဆက်ခြင်း
- (၂) စီမံကိန်းအကြောင်းပြောကြားခြင်း
- (၃) ရှိပုံပြင်ပုံစံအကျဉ်းချုပ်
- (၄) PRA (၆) ခုအား ပွဲစဉ်ပြခြင်း
- (၅)
- (၆)

အစည်းအဝေးဆွေးနွေးချက်များ

..... စာအုပ်ခွဲ မှ အဖွင့်အစာအာ၊ ဇုလွင်၊ ရွာကွင်း ချိကတော

..... ဆွေးနွေးချက်များ၊ စာအုပ် ခွဲအဖွင့် ချိကတော၊ ဇုလွင်၊ ရွာကွင်း

..... ရှိပုံပြင် ပုံစံအကျဉ်းချုပ် ချိကတော၊ ဇုလွင်၊ ရွာကွင်း

..... စာအုပ်ခွဲများ မဆွေးနွေးဘဲ စာအုပ်အား ချိကတော၊ ဇုလွင်၊ ရွာကွင်း



လူထုပတ်ဝန်းကျင်ဆိုင်ရာ ပန်းတောင်းမြို့နယ်

အစည်းအဝေးမှတ်တမ်း

အစည်းအဝေးရည်ရွယ်ချက်	ဒုတိယတန်းကြီးတန်းအစည်းအဝေး
ကျေးရွာအမည်	ရွာကြီး
ကျေးရွာအုပ်စုအမည်	တလှပွင့်
နေ့စွဲ။ ၂၃ . ၉ - ၁၈	နေရာ။ ကျေးရွာကြီး၊ မြို့ကြီး
တက်ရောက်သူဦးရေ ကျား (၇၆)ဦး မ (၂၅)ဦး ပေါင်း (၁၀၁)ဦး	အချိန်။ နေ့လည် (၁၂:၀၀) မှ (၃:၃၀) ထိ

အစည်းအဝေးအစီအစဉ်များ

- (၁) PRA (၆) နှင့် Present ပြုလုပ်ခြင်း
- (၂) စာခတ်ခဲ၊ မွှားမှိုချက်များ၊ ဖွံ့ဖြိုးရေးလုပ်ငန်းခွဲများကြော့ပေးရန်
- (၃) ဆွေးနွေးပြီး ဦးစားပေးဆောင်ရွက်ပေးမည်ဖြစ်ခြင်း
- (၄) ကျွန်ုပ်တို့၏အဖွဲ့အစည်းများ ဆွေးနွေးပွယ်မိမိဖြစ်ခြင်း
- (၅) HR နှင့် COC ပြုလုပ်ခြင်း
- (၆)

အစည်းအဝေးဆွေးနွေးချက်များ

ဗဟုသုတပြုစုရေးအဖွဲ့အစည်းအဖွဲ့အား ပြုလုပ်ခဲ့သော PRA (၆) နှင့်
 ကျွန်ုပ်တို့၏အဖွဲ့အစည်းများ ဆွေးနွေးပြီး ဦးစားပေးဆောင်ရွက်ပေးမည်ဖြစ်ခြင်း
 စာခတ်ခဲ၊ မွှားမှိုချက်များ၊ ဖွံ့ဖြိုးရေးလုပ်ငန်းခွဲများကြော့ပေးရန်
 ဆွေးနွေးပြီး ဦးစားပေးဆောင်ရွက်ပေးမည်ဖြစ်ခြင်း



အစည်းအဝေးဆွေးနွေးချက်များ

..... များကို အထူး တာလိုင်က ရွေးကွယ်ပေးပါသည်။ ထို့နောက် အမျိုးသား၊
 သမီးတို့၏ အဖမ်းခံရမှုများကို ရှေးဟောင်းတော် ဦးစားရေးလုပ်ငန်းများ
 ထွက်ပေးပါသည်။ ၀။ ရွာတွင်းကျောက်ကြီးခံရောင်း၊ ကျောက်သစ် ၀။
 ကျောက်တော်၊ ကျောက်တော် ၀။ ၀။ ၀။ ၀။ ၀။ ၀။ ၀။ ၀။ ၀။ ၀။ ၀။
 ဦးစားရေးလုပ်ငန်းများအား လက်ညှိုးကောက်ရန်ဖြင့် ရွေးကွယ်ပေးပါ
 သည်။ ထို့နောက်ကျောက်တော်များ ကိုပေးပို့ပေးပါ။ မူလအစဉ်အတိုင်း
 ယူဆရာ အသင်းမှ ပါမည့်အဖွဲ့ဖြင့်ပါသည်။

- ၀။ ရွေးကွယ်ပေးပါ။ ၀။ ဦးစားရေးလုပ်ငန်း
- ၀။ ဦးစားရေးလုပ်ငန်း
- ၀။ ဦးစားရေးလုပ်ငန်း၊ ရွေးကွယ်ပေးပါ။ ရွေးကွယ်ပေးပါ။
- ၀။ ရွေးကွယ်ပေးပါ။ ရွေးကွယ်ပေးပါ။ ရွေးကွယ်ပေးပါ။
- ၀။ ရွေးကွယ်ပေးပါ။ ရွေးကွယ်ပေးပါ။ ရွေးကွယ်ပေးပါ။
- ၀။ ရွေးကွယ်ပေးပါ။ ရွေးကွယ်ပေးပါ။ ရွေးကွယ်ပေးပါ။
- ၀။ ရွေးကွယ်ပေးပါ။ ရွေးကွယ်ပေးပါ။ ရွေးကွယ်ပေးပါ။

..... အကျိုးရှိစေရန်အတွက် လိုအပ်သည့် ကျွမ်းကျင်မှုများကို
 ရွေးကွယ်ပေးရန် ကိုယ်ရေးအချက်အလက် ၀။ ၀။ ကိုဖြည့်စွက်ပေးပါသည်။
 င.ဝ.င. အား တော်မူပါ။ လက်ခံတစ်ဆောင် ရွေးကွယ်ပါသည်။



၁၃။ ကဏ္ဍအလိုက်ဦးစားပေးဖွံ့ဖြိုးရေးလုပ်ငန်းစဉ်များ (ပုံစံ-၄ နောက်ဆက်တွဲ)

၁၃.၁။ ပထမနှစ်စက်ဝန်းကဏ္ဍအလိုက်ဦးစားပေးဖွံ့ဖြိုးရေးလုပ်ငန်းစဉ်များ (နောက်ဆက်တွဲ ၄-ပုံစံ)

တရားရေး နှစ်စဉ်
၂၀၂၂/၂၃

နောက်ဆက်တွဲ (၄) ခြားနားသော အပိုင်းများအတွက် ဦးစားပေးဖွံ့ဖြိုးရေးလုပ်ငန်းစဉ် အနှစ်ချုပ်

မှရင်းအား VPSIC တွင်ထားရှိရပါသည်။ အခြားဌာနများနှင့် ညှိနှိုင်းရန်အတွက် မိတ္ထီလအား TPIC သို့ ပို့ရပါမည်။ MIS Data အနေဖြင့် သွင်းရန်မလိုအပ်ပါ။

အမျိုးအစား	အစဉ်	အမည်	အခြေခံအချက်အလက်		
			ပေးပို့	သို့/အုပ်စု	မုံမလ
အခြေခံအောက်အဖွဲ့	၁	ပဏ္ဍိတ ဝေဇာ	<input checked="" type="checkbox"/>		
	၂	ပဏ္ဍိတ မြတ်	<input checked="" type="checkbox"/>		
	၃		<input type="checkbox"/>		
	၄		<input type="checkbox"/>		
	၅		<input type="checkbox"/>		
အသက်မွေးဝမ်းကျောင်း/စိုက်ပျိုးရေး	၁		<input type="checkbox"/>		
	၂		<input type="checkbox"/>		
	၃		<input type="checkbox"/>		
	၄		<input type="checkbox"/>		
	၅		<input type="checkbox"/>		
ကျန်းမာရေးနှင့် စားနပ်ရိက္ခာ	၁		<input type="checkbox"/>		
	၂		<input type="checkbox"/>		
	၃		<input type="checkbox"/>		
	၄		<input type="checkbox"/>		
	၅		<input type="checkbox"/>		
ပညာရေး	၁		<input type="checkbox"/>		
	၂		<input type="checkbox"/>		
	၃		<input type="checkbox"/>		
	၄		<input type="checkbox"/>		
	၅		<input type="checkbox"/>		
အခြား	၁	ပြန်လည်အေးချမ်းရေး	<input checked="" type="checkbox"/>		
	၂	ကျေးဇူးတင်ကြေး	<input checked="" type="checkbox"/>		
	၃	ကျေးဇူးတင်ကြေး	<input checked="" type="checkbox"/>		
	၄	ကျေးဇူးတင်ကြေး	<input checked="" type="checkbox"/>		
	၅		<input type="checkbox"/>		



၁၃.၂။ ဒုတိယနှစ်စက်ဝန်းကဏ္ဍအလိုက်ဦးစားပေးဖွံ့ဖြိုးရေးလုပ်ငန်းစဉ်များ (ပုံစံ-၄ နောက်ဆက်တွဲ)

နောက်ဆက်တွဲ (၄) ခြားနားသော အပိုင်းများအတွက် ဦးစားပေးဖွံ့ဖြိုးရေးလုပ်ငန်းစဉ် အနှစ်ချုပ်

မူရင်းအား VPSC တွင် ထားရှိရမည်။ အခြားဌာနများနှင့် ညှိနှိုင်းရန်အတွက် မိတ္တူအား TPIC သို့ ပို့ရပါမည်။ MIS Data အနေဖြင့် သွင်းရန် မလိုအပ်ပါ။

အဆင့်	လုပ်ငန်း	မည်သည့်ဦးစားပေးလဲ	ကျေးရွာမှ တာဝန်ခံ (သို့) အုပ်စု	ပြင်ပမှ မည်သူ ထောက်ပံ့မလဲ	
ဦးစားပေးအဆင့်	၁	ဖိုးကြီး	<input checked="" type="checkbox"/> ကျား <input type="checkbox"/> မ	စိ/ဆောက်	
	၂	ရွာတွင်းလမ်း	<input type="checkbox"/> ကျား <input checked="" type="checkbox"/> မ	h	
	၃		<input type="checkbox"/> ကျား <input type="checkbox"/> မ		
	၄		<input type="checkbox"/> ကျား <input type="checkbox"/> မ		
	၅		<input type="checkbox"/> ကျား <input type="checkbox"/> မ		
အထောက်အပံ့အကူအညီ	၁		<input type="checkbox"/> ကျား <input type="checkbox"/> မ		
	၂		<input type="checkbox"/> ကျား <input type="checkbox"/> မ		
	၃		<input type="checkbox"/> ကျား <input type="checkbox"/> မ		
	၄		<input type="checkbox"/> ကျား <input type="checkbox"/> မ		
	၅		<input type="checkbox"/> ကျား <input type="checkbox"/> မ		
ပေးအကူအညီ	၁	ရေတိုက်	<input checked="" type="checkbox"/> ကျား <input type="checkbox"/> မ	h	
	၂		<input type="checkbox"/> ကျား <input type="checkbox"/> မ		
	၃		<input type="checkbox"/> ကျား <input type="checkbox"/> မ		
	၄		<input type="checkbox"/> ကျား <input type="checkbox"/> မ		
	၅		<input type="checkbox"/> ကျား <input type="checkbox"/> မ		
အခြား	၁	ဖွဲ့စည်းခြင်း	<input checked="" type="checkbox"/> ကျား <input type="checkbox"/> မ	h	
	၂		<input type="checkbox"/> ကျား <input type="checkbox"/> မ		
	၃		<input type="checkbox"/> ကျား <input type="checkbox"/> မ		
	၄		<input type="checkbox"/> ကျား <input type="checkbox"/> မ		
	၅		<input type="checkbox"/> ကျား <input type="checkbox"/> မ		



၁၃.၃။ တတိယနှစ်စက်ဝန်းကဏ္ဍအလိုက်ဦးစားပေးဖွံ့ဖြိုးရေးလုပ်ငန်းစဉ်များ (ပုံစံ-၄ နောက်ဆက်တွဲ)

ကဏ္ဍ	စဉ်	လုပ်ငန်းအမျိုးအစား	အဆိုပြုသူ(အမှန်ဖြစ်ရန်)			ခုနှစ်	ထောက်ပံ့မည့်အဖွဲ့အစည်း (သို့) ဌာန	မှတ်ချက်
			ကျား	မ	ကျား+မ			
အခြေခံအဆောက်အအုံကဏ္ဍ (လမ်း/တံတား/ရေရရှိရေး/ဇီဝလင်ဆေးရုံ)	၁	ရွာတွင်းကျောက်ကြီး၊ အောက်ခြားကျောက်ပင်၊ ရာသီဥတုစက်ရုံလုပ်ငန်း			✓	2019	လူထုဗဟိုပြုဖွဲ့စည်းမှု	
	၂			✓		n	n	
	၃							
	၄							
	၅							
လူမှုစီးပွားကဏ္ဍ (ပညာရေး/ ကျန်းမာရေး နှင့် ဆိုင်သောအဆောက်အအုံများနှင့် အခြားလိုအပ်ချက်များ)	၁	ဘက်စိုသို့မိမိ	✓			n	n	
	၂							
	၃							
	၄							
	၅							
သက်မွေးဝမ်းကျောင်းကဏ္ဍ (စိုက်ပျိုးရေး/ မွေးမြူရေး နှင့် ဆိုင်သော အဆောက်အအုံများ နှင့် အခြား လိုအပ်ချက်များ)	၁							
	၂							
	၃							
	၄							
	၅							
သဘာဝဘေးအန္တရာယ် လျော့ပါးရေး ကဏ္ဍ	၁	မြေထိန်းနံရံ	✓			n	n	
	၂							
	၃							
	၄							
	၅							
အခြားကဏ္ဍ (ဌာနဆိုင်ရာများသို့ လွှဲပြောင်း နိုင်ခြင်း နှင့် အကောင်းအထည် မော်ဆောင်ရွက်ပေးနိုင်ခြင်းမရှိ သော လုပ်ငန်းများ)	၁	ဘိလပ်ကျေးရွာဖွဲ့စည်းရေး		✓				
	၂	ကျွန်းပေါ်ခြင်						
	၃	ဖွဲ့စည်းမှုကဏ္ဍပုံပြင်ခြင်း	✓					
	၄							
	၅							



ကျေးရွာဖွံ့ဖြိုးရေးစီမံချက်အရည်အသွေးထိန်းချုပ်မှု (Checklist for VDP)

VDP အရည်အသွေးထိန်းချုပ်မှု

ထိန်းချုပ်သူ-	ရက်စွဲ-	ရွာ-	VDP ရက်စွဲ-	ကျေးရွာအုပ်စု-
			မြို့နယ်-	

(၁) VDP စာရွက်စာတမ်းပြီးဆုံးမှုကိုစစ်ဆေးပါ။ (OM အရ)

- မျက်နှာဖုံး (အဖုံး)
- မာတိကာ
- ကျေးရွာအခြေခံ Data
- PSA အကျဉ်းချုပ်နှင့် PRA လုပ်ငန်းစဉ်
- အမျိုးသား/အမျိုးသမီးအဖွဲ့များ၏အခွင့်အာဏာများ
- ကျေးရွာမျှော်မှန်းချက် (ဆွေးနွေးချက်ရလဒ်)
- အမျိုးသား/အမျိုးသမီးအဖွဲ့များသဘောတူထားသည့်နောင်လေးနှစ်အတွက်ဦးစားပေးလုပ်ငန်းများစာရင်း (အခြေခံအဆောက်အအုံ၊ အသက်မွေးမှု၊ ပညာရေး၊ လူမှုရေးထိန်းသိမ်းမှု....)

နောက်ဆက်တွဲများ-

- လူမှုရေးအကဲဖြတ်မှုစာရွက်စာတမ်းခါတ်ပုံနှင့် PRA လုပ်ငန်းစဉ် (ဖြစ်နိုင်လျှင်)၊ မြေပုံများပါရမည်၊ စည်းစိမ်ပိုင်ဆိုင်မှုအဆင့်၊ vennပုံ...
- ကျေးရွာစီမံကိန်းရေးဆွဲရေးအစည်းအဝေးမိတ္တူ
- ကျေးရွာ၏အချက်အလက် (PC 1 ပုံစံ)
- ကျေးရွာမျှော်မှန်းချက်

(၂) လူမှုရေးအကဲဖြတ်မှုအရည်အသွေးနှင့် VDP စစ်ဆေးပါ။

- VDP တွင်ပါဝင်သောဦးရေ (အမျိုးသား/အမျိုးသမီး)-
- လူမှုရေးအကဲဖြတ်မှုအရည်အသွေးနှင့် VDP အတွက်ရက်ပေါင်း-
- PRA ပစ္စည်းများအသုံးပြုသည့်အရေအတွက်-
- ပါဝင်သောဦးရေနှင့်လုပ်ငန်းများမှတ်တမ်းတင်ခြင်း (အစည်းအဝေးမှတ်တမ်း၊ အဖွဲ့ခါတ်ပုံ၊ တိုင်းရင်းသားအနည်းစုနှင့်ထိခိုက်လွယ်သောအဖွဲ့များ)
 - အလွန်ကောင်း
 - ကောင်း
 - ညံ့
- လုပ်ငန်းများမှတ်တမ်းတင်ခြင်းနှင့်အမျိုးသမီးအဖွဲ့အစည်းအဝေး၏ရလဒ်အားခွဲခြားပေးထားသလား။
 - ရှိ
 - မရှိ
- စီမံကိန်းအရေအတွက် (အမျိုးသား/အမျိုးသမီးရွေးချယ်မှုအရေအတွက်)-
 - PRAနှင့်သက်ဆိုင်သောအခြားစီမံကိန်းအရေအတွက် (အမျိုးသား/အမျိုးသမီးရွေးချယ်မှုအရေအတွက်)-



လူထုဗဟိုပြုစီမံကိန်း

ကျေးလက်လူထုအခြေပြု၊ ဖွံ့ဖြိုးမှုကိုတိုးတိုးရေးရှု

လူထုဗဟိုပြုစီမံကိန်း၊ သိပ္ပံလမ်းနှင့် ဆုတောင်းပြည့်ဘုရားလမ်းထောင့်၊ ကြခတ်ရပ်ကွက်
ပန်းတောင်းမြို့နယ်၊ ပဲခူးတိုင်းဒေသကြီး၊ ရုံးဖုန်း ၀၉- ၄၂၂၃၉၅၅၇၂ www.cdd.drdmyanmar.org