



ပြည်ထောင်စုသမ္မတမြန်မာနိုင်ငံတော်အစိုးရ
 စိုက်ပျိုးရေး၊ မွေးမြူရေးနှင့် ဆည်မြောင်းဝန်ကြီးဌာန
 ကျေးလက်ဒေသဖွံ့ဖြိုးတိုးတက်ရေးဦးစီးဌာန

မိုးကောင်းမြို့နယ်

လူထုပဟိုပြုစီမံကိန်း(စတုတ္ထနှစ်စက်ဝန်း)

National Community Driven Development Project



ကျေးရွာဖွံ့ဖြိုးရေးအစီအစဉ်

Village Development Plan (VDP)

ရှမ်းရွာသစ်ကျေးရွာ၊ ကျွန်းပင်သာအုပ်စု

မာတိကာ

၁။ မြို့နယ်မြေပုံ

၂။ အုပ်စုမြေပုံ

၃။ ကျေးရွာမြေပုံ (တည်နေရာ)

၄။ အုပ်စုတွင်ပါဝင်သောကျေးရွာများစာရင်း

၅။ ကျေးရွာအခြေခံအချက်အလက်များ(ကျေးရွာသမိုင်းကြောင်း)

၆။ လူထုပူးပေါင်းပါဝင်သော လူမှုဆန်းစစ်ခြင်းနှင့် အကဲဖြတ်ခြင်းလုပ်ငန်းစဉ်(PSA/PRA) အကျဉ်းချုပ်ဇယား

၇။ ကျေးရွာဖွံ့ဖြိုးရေးအစီအစဉ်အတွက်အသုံးပြုခဲ့သော PRA tools များနှင့်တစ်ခုချင်းစီအတွက် သုံးသပ်ချက်များ

(က) လူမှုရေး အရင်းအမြစ်ပြုမြေပုံ

(ခ) ဥစ္စာနေကြွယ်ဝမှု အဆင့်သတ်မှတ်ခြင်း

(ဂ) ပိုင်ဆိုင်မှုသုံးသပ်ခြင်း

(ဃ) ပင့်ကူအိမ်သုံးသပ်ခြင်း

(င) ရာသီခွင်ပြ ပြကွဲဒီဇိုင်း

(စ) ဗင်းပုံစံ

(ဆ) အမျိုးသား/အမျိုးသမီး အခက်အခဲများ

(ဇ) ကျေးရွာမျှော်မှန်းချက် (အမျိုးသား/အမျိုးသမီး)

(ဈ) ဦးစားပေးဖွံ့ဖြိုးရေးလုပ်ငန်းများ

၈။ ကော်မတီဝင်များရွေးချယ်ခြင်းနှင့်

ကျေးရွာဖွံ့ဖြိုးရေးအစီအစဉ်ဆောင်ရွက်မှုမှတ်တမ်းခါတ်ပုံများ ၉။

ကျေးရွာအခြေခံအချက်အလက်များ (ပုံစံ-၁)

၁၀။ စီမံကိန်းစက်ဝန်းအချိန်ဇယား (ပုံစံ-၂)

၁၁။ ကျေးရွာဖွံ့ဖြိုးရေးဦးစားပေးအစီအစဉ် (ပုံစံ-၃)

၁၂။ ကဏ္ဍအလိုက်ဖွံ့ဖြိုးရေးလုပ်ငန်းစဉ်များ

မိုးကောင်းမြို့နယ်အတွင်းရှိ လမ်းများ အခြေပြမြေပုံ



မိုးကောင်းမြို့နယ်
ကချင်ပြည်နယ်
စကေး ၁ လက်မ = ၈ မိုင်

ဖားကန့်မြို့နယ်

မိုးညှင်းမြို့နယ်



ရည်ညွှန်းချက်	
မြို့နယ် နယ်နိမိတ်	—
မြို့/ရွာ	●
ကျောက်ချောင်း	▬
ပြေဘေးလမ်း	▬
တထွေရာလမ်း	▬
မြစ်/ချောင်း	~

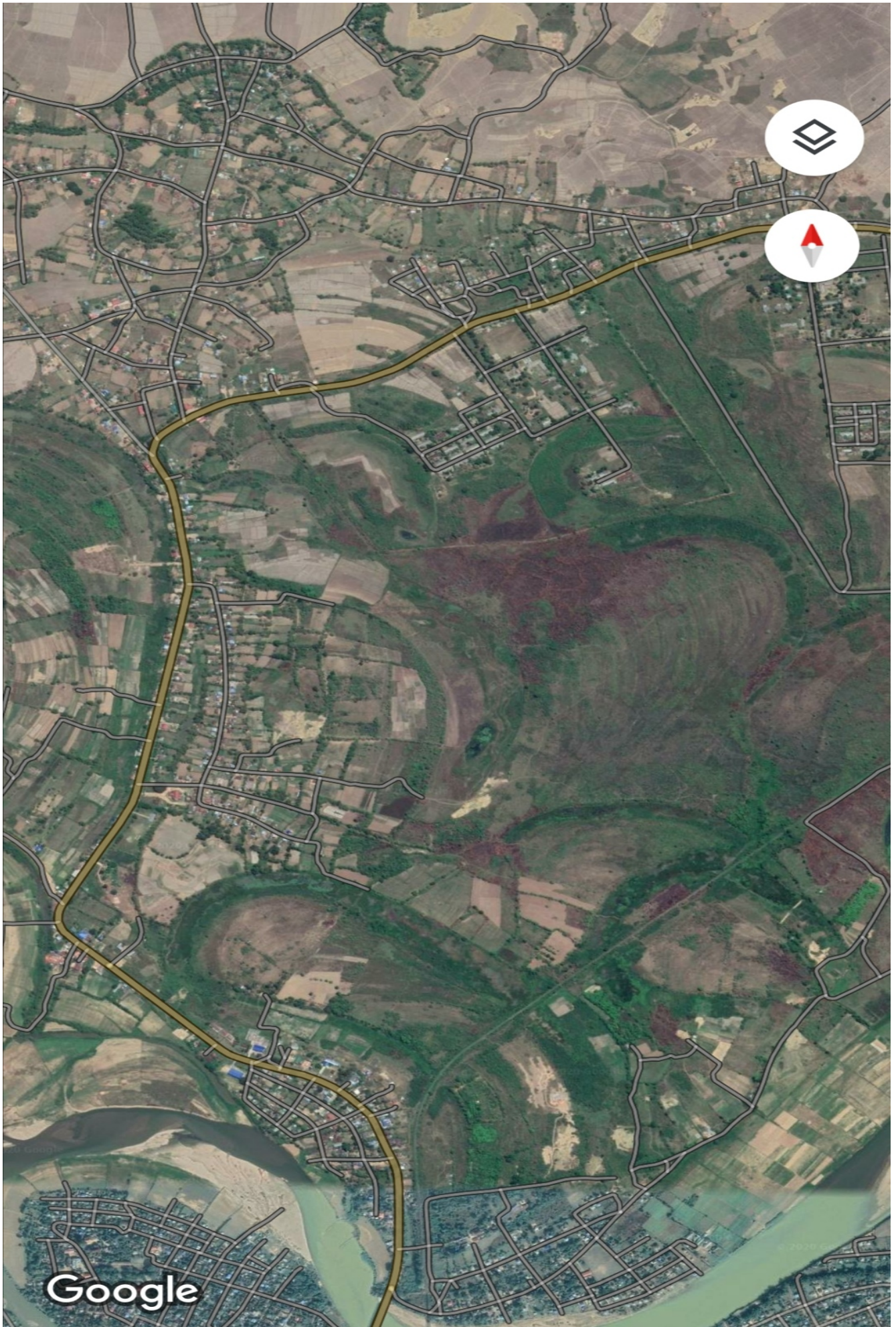

နတ်စင် အစဉ်ကြီး



နတ်စင်လမ်း



မိုးကြိုးပစ်အခင်း



အစား ကျောင်း



ဦးအိုင်ကျောင်းလမ်း



ပိတ်ထားသောလမ်း၊ ဟောင်း၊ နှစ်လှည့်

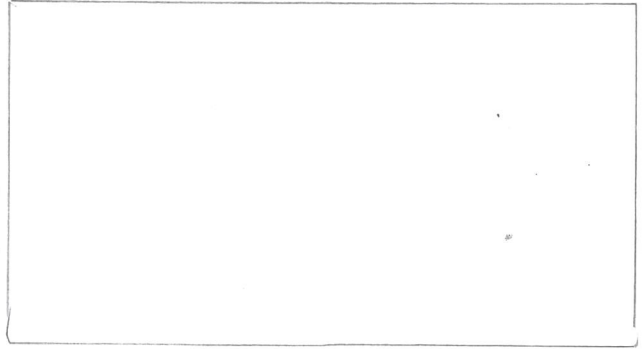

ဦးအိုင်ကျောင်းလမ်း

စက်ကတိုက်အခင်း

လမ်း အခင်း

အထက်ပိုင်း



ကျေးရွာအခင်း

မြစ်ကြီးနားသို့

ပြည်ထောင်စုလမ်းမကြီး

မိုးကြိုးသို့

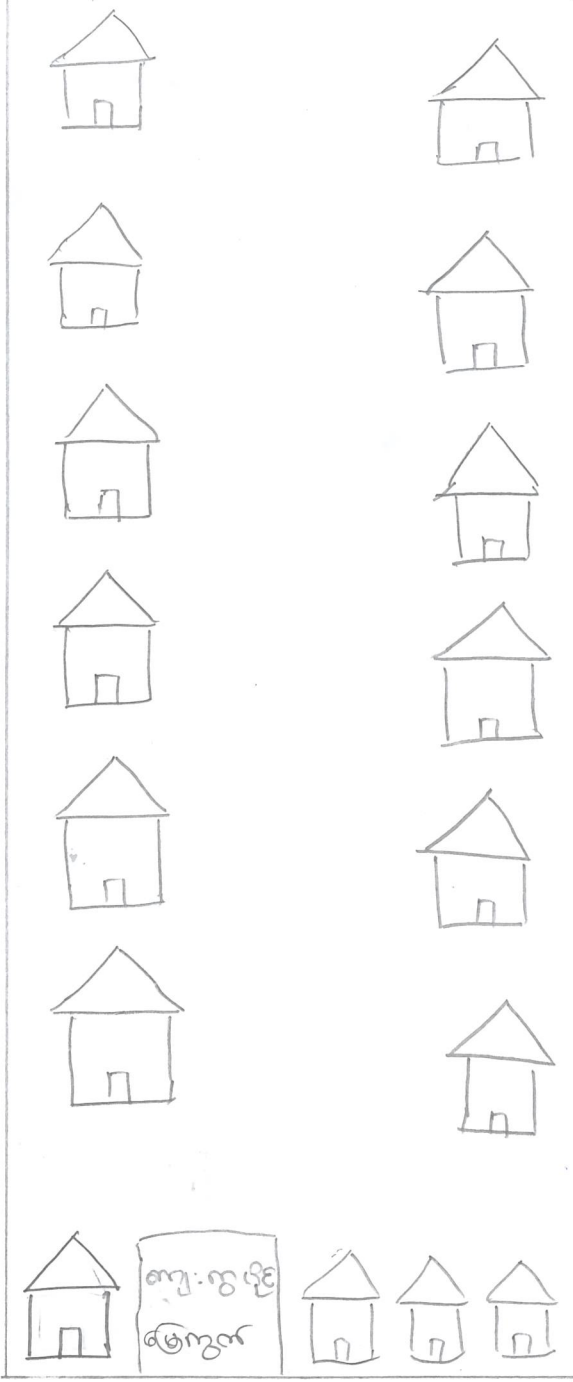

ရွာအဝင်လမ်း

အုပ်ကြီးကျောင်း
စာသင်ကျောင်း
အခင်း
အထက်ပိုင်း

အခင်း၊ လယ်ကွက်

၃။ အုပ်စုတွင်ပါဝင်သော ကျေးရွာများစာရင်း

ကျွန်းပင်သာကျေးရွာအုပ်စု

(၁) ကျွန်းပင်သာ ကျေးရွာ (၂) အထက်ရှမ်းစု ကျေးရွာ

(၃) အောက်ရှမ်းစု ကျေးရွာ (၄) ရှမ်းရွာသစ် ကျေးရွာ

(၅) စံပါရီ ကျေးရွာ

၄။ ကျေးရွာအခြေခံအချက်အလက်များ (ကျေးရွာသမိုင်းကြောင်း)

ရှမ်းစွယ်စုံကို ၁၉၆၇ ခုနှစ်တွင် ဦးမောင်အိုက်စမှ စတင်တည်ခဲ့ပါသည်။ အောင်မင်္ဂလာ
ကျေးရွာကို ကြာတပတေးနေ့တွင် စတင်သည်ဟု ယူပါသည်။ အောင်မင်္ဂလာကျေးရွာစတင်ပြီး
ပြည့်စုံတွင် သူရားကျောင်းတည်ခဲ့ပါသည်။ စွယ်စုံတည်ခါစတွင် စာသင်ကျောင်း မရှိ၍ သူန်းကြီး
ကျောင်း ဇရပ်တွင် သင်ကြားခဲ့ပါသည်။ ထိုနောက်တွင် ဂျပန်မြေကွက်ကို စာသင်ကျောင်းအဖြစ်
စတင်တည်ဆောက်ရာတွင် ကျောင်းတိုင်ကို လက်ဖက်ပင်သားအသုံးပြု၍ သက်ကယ်ဇီး၊ ဝါး၊ ထွန်
က တည်ဆောက်ခဲ့ပါသည်။ ကျေးရွာရှိ ဂျပန်မြေကွက်၊ စွယ်စုံ၊ သားများကို တိုင်ပင်၍
ကိုယ်ထူကိုယ်ထ စာသင်ကျောင်း အဖြစ် လျှန်းတိုင်၊ ဝါးထွန်က၊ ဗျင်ဆင်း၊ ပြာခန်း၊
အကျယ်ကျောင်းအဖြစ်တည်ဆောက်ခဲ့ကြပါသည်။ အောင်မင်္ဂလာကျေးရွာ စာသင်ကျောင်း
မြေရာရာကို မြေစာရင်းပုံစံ (၁၀၅) ပြုလုပ်အစည်ပြုပြီး ယခုလက်ရှိစာသင်ကျောင်း
တည်ရှိရာရာတွင် တည်ဆောက်ခဲ့ပါသည်။ (၁၉၆၇) ခုနှစ်တွင် တည်ပြီး နောက်ပိုင်း
တွင် ကျေးရွာအမည်ကို ရှမ်းစွယ်စုံ၊ သက်ကယ်ဆင်းရွာ၊ ကုလားနန်ကျေးရွာ၊ ရွှေမင်း
ကျေးရွာ ဟု အမျိုးမျိုးခေါ်ခဲ့ကြပါသည်။ လမ်းမား ဆရာတော်အားကျောင်းအပ်ပြီး
နောက်တွင် ဆရာတော်ငြာပါး မှ အောင်မင်္ဂလာကျေးရွာ ဟု အမည်တင် မြှောက်ပေး
ခဲ့ပါသည်။

၆။ လူထုပူးပေါင်းပါဝင်သော လူမှုဆန်းစစ်ခြင်းနှင့် အကဲဖြတ်ခြင်းလုပ်ငန်းစဉ် (PSA/PRA) အကျဉ်းချုပ်ဇယား

စဉ်	အကြောင်းအရာ	ရက်စွဲ	ဦးတည်အုပ်စု	တက်ရောက်သူ			အဓိကဆွေးနွေးချက်များ
				ကျား	မ	ပေါင်း	
၁	လူမှုရေးနှင့်အရင်းအမြစ် ပြုပြင်ခြင်း	၁၉ ·၉ ·၂၀၁၉	ကျေးရွာလူထု (ရပ်မိရပ်ဖများ၊ ဆင်းရဲ၊ ချမ်းသာ၊ အလယ်အလတ်၊ နွမ်းပါး၊ အနွမ်းပါးဆုံးနှင့် လူငယ်အုပ်စုများ)	၅	၆	၁၁	အိမ်များ၊ အခြေခံအဆောက်အအုံများ၊ လမ်းပန်းဆက်သွယ်ရေး၊ လယ်ယာမြေများ၊ မြစ်ချောင်းများနှင့် နယ်နိမိတ်များ။
၂	ဥစ္စနေကြွယ်ဝမှုအဆင့် သတ်မှတ်ချက်	၁၉ ·၉ ·၂၀၁၉	ကျေးရွာလူထု (ရပ်မိရပ်ဖများ၊ ဆင်းရဲ၊ ချမ်းသာ၊ အလယ်အလတ်၊ နွမ်းပါး၊ အနွမ်းပါးဆုံးနှင့် လူငယ်အုပ်စုများ)	၄	၄	၈	ကွဲပြားသော လူမှုစီးပွားရေးအမျိုးအစားများ၊ အမျိုးသားနှင့် အမျိုးသမီးများ၏ မတူကွဲပြားသော အသုံးပြုပစ္စည်းနှင့် အရင်းအမြစ်များအပေါ် ထိန်းချုပ်ခြင်း။
၃	ပိုင်ဆိုင်မှုသုံးသပ်ခြင်း	၁၉ ·၉ ·၂၀၁၉	ကျေးရွာလူထု (ရပ်မိရပ်ဖများ၊ ဆင်းရဲ၊ ချမ်းသာ၊ အလယ်အလတ်၊ နွမ်းပါး၊ အနွမ်းပါးဆုံးနှင့် လူငယ်အုပ်စုများ)	၄	၅	၉	အမျိုးသမီးများနှင့် အမျိုးသားများ ပိုင်ဆိုင်ပြီး ထိန်းချုပ်ထားသည့် ပိုင်ဆိုင်မှု (သို့) အရင်းအမြစ်များ၏ ဦးစားပေးမှုများနှင့် လိုအပ်ချက်များ ကွဲပြားခြားနားခြင်း။
၄	ရာသီခွင်ပြုပြင်မှု	၁၉ ·၉ ·၂၀၁၉	ကျေးရွာလူထု (ရပ်မိရပ်ဖများ၊ ဆင်းရဲ၊ ချမ်းသာ၊ အလယ်အလတ်၊ နွမ်းပါး၊ အနွမ်းပါးဆုံးနှင့် လူငယ်အုပ်စုများ)	၅	၆	၁၁	ရာသီဥတု၊ စိုက်ပျိုးရေး၊ သီးနှံများ၊ နေ့စားလုပ်ငန်းများ၊ မွေးမြူရေးလုပ်ငန်း၊ အစားအစာရရှိမှုများနှင့် ပွဲတော်များ။
၅	ပင့်ကူအိမ်သုံးသပ်ခြင်း	၁၉ ·၉ ·၂၀၁၉	ကျေးရွာလူထု (ရပ်မိရပ်ဖများ၊ ဆင်းရဲ၊ ချမ်းသာ၊ အလယ်အလတ်၊ နွမ်းပါး၊ အနွမ်းပါးဆုံးနှင့် လူငယ်အုပ်စုများ)	၆	၈	၁၄	အမျိုးသားများနှင့် အမျိုးသမီးများ တန်းတူအခွင့်အရေးရရှိမှုနှင့် မရရှိသည့် အကြောင်းအရင်းများ။
၆	ပင်းပုံစံ	၁၉ ·၉ ·၂၀၁၉	ကျေးရွာလူထု (ရပ်မိရပ်ဖများ၊ ဆင်းရဲ၊ ချမ်းသာ၊ အလယ်အလတ်၊ နွမ်းပါး၊ အနွမ်းပါးဆုံးနှင့် လူငယ်အုပ်စုများ)	၅	၃	၈	ကျေးရွာအတွင်း နိုင်ငံပြင်ပရှိ အဖွဲ့အစည်းများမည်ကဲ့သို့ သောလုပ်ငန်းများ အတွက် မည်သည့် အဖွဲ့များနှင့် ချိတ်ဆက်လုပ်ကိုင်မှု။

(က)လူမှုရေး အရင်းအမြစ်ပြုမေပုံ



အနစ်ချုပ်

အနီရောင်မျင်းသည် လူထုဗဟိုပြုစီမံကိန်း ပထမ နှစ်စက်ဝန်းမှ အကောင်အထည်ဖော်ခဲ့ပြီး ပန်းရောင်မျင်းသည် ဒုတိယနှစ်စက်ဝန်းတွင် အကောင်အထည်ဖော်ဆောင်ရွက်ခဲ့သည်။ အဖြူရောင် မျင်းသည် တတိယနှစ်စက်ဝန်းတွင် အကောင်အထည်ဖော်ဆောင်ရွက်ခဲ့သည်။ အခြားအခြေခံ အဆောက်အအုံ များမှာ ဘောလုံးကွင်း၊ ဘုန်းကြီးကျောင်း၊ များရှိသည်။ လယ်ယာလုပ်ငန်း ကို အဓိကလုပ်ကိုင်စားသောက်သည်။

(ခ) ဥစ္စာစနစ်ကြွယ်ဝမှုအဆင့်သတ်မှတ်ချက်

ဥစ္စာစနစ်ကြွယ်ဝမှု အဆင့် သတ်မှတ်ခြင်း ဇယား			
အဆင့်	သတ်မှတ်ချက်များ	အိမ်ထောင်	ရာခိုင်နှုန်း
ချမ်းသာ	ကား၊ ဆိုင်ကယ်၊ ဆီဆိုင်၊ ဝက်ပစ္စည်း၊ အရှေ့ဆိုင်၊ စားသောက်ဆိုင်၊ သစ်စက်၊ တိုက်အိမ်၊ ရေသန့်စက်	၁၀	
သာမန်မိသားစု	ဆိုင်ကယ်၊ နွား၊ အခင်း၊ လယ်၊ လယ်ထွန်စက်၊ ပျဉ်အိမ်၊ ပျော့၊ ဈေးဆိုင်၊ အထည်ဆိုင်	၈၇	
အဆင်မပြေမိသားစု	ဆိုင်ကယ်၊ ဝက်ဆီ၊ ဝါးအိမ်၊ နွား၊ ဂျဉ်း၊ လက်လှုပ်လက်စား	၂၀	

ဥစ္စာစနစ်ကြွယ်ဝမှု အဆင့် သတ်မှတ်ခြင်း
 ဈေးနှုန်းဇယားချမ်းသာစားအိမ်ထောင်စု များ ပိုင်ဆိုင်သော ဥစ္စာစနစ် များမှာ ကား၊ ဆိုင်ကယ်၊ ဆီဆိုင်၊ ဈေးဆိုင်၊ စားသောက်ဆိုင်၊ သစ်စက်၊ တိုက်အိမ်၊ ရေသန့်စက် တို့ဖြစ်ကြပြီး အိမ်ထောင်စု (၁၀) ခန့် ဖြစ်ပါသည်။
 သာမန်အိမ်ထောင်စု ပိုင်ဆိုင်သော ဥစ္စာစနစ် များမှာ ဆိုင်ကယ်၊ နွား၊ လယ်၊ လယ်ထွန်စက်၊ ပျဉ်အိမ်၊ ပျော့၊ ဈေးဆိုင်၊ အထည်ဆိုင် များ ဖြစ်ကြပါသည် အိမ်ထောင်စု (၈၇) ခန့် ဖြစ်ပါသည်။
 အဆင်မပြေသော အိမ်ထောင်စု များ ပိုင်ဆိုင်သော ဥစ္စာစနစ် များမှာ ဆိုင်ကယ်၊ ဝက်ဆီ၊ ဝါးအိမ်၊ နွား၊ ဂျဉ်း၊ လက်လှုပ်လက်စား ဖြစ်ကြပြီး မိသားစု (၂၀) ခန့် ဖြစ်ပါသည်။
 ဈေးနှုန်းအတိုင်း ထိုင်သော အိမ်ထောင်စု အများစု မှာ သာမန်မိသားစု များ ဖြစ်ကြပါသည်။

(ဂ)ပိုင်ဆိုင်မှုသုံးသပ်ခြင်း

အင်းအဖြစ်သုံးစွဲမှုအယာ:

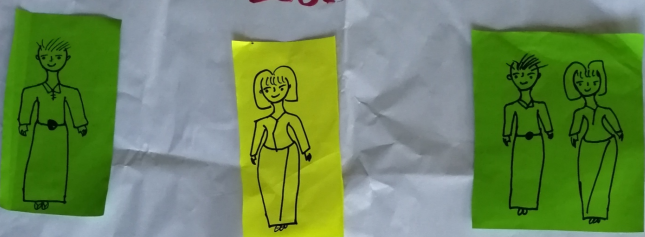

ကား
သံ
ငါး

အပ်ချုပ်
ဟင်းခါး၊ ဟင်းခွက်

ချောင်း
ဆိုင်ကယ်
ချေးဆိုင်
ဘောလုံး
စိုက်ခင်း
လယ်
ဝါး
ကျောင်း

အင်းအဖြစ်ထိန်းချုပ်မှုအယာ:

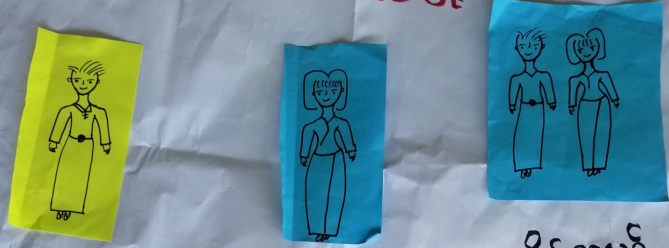

ကား
သံ
ငါး
ချောင်း
ဘောလုံး
ဝါး

အပ်ချုပ်
ဟင်းခါး၊ ဟင်းခွက်
ချေးဆိုင်

ဆိုင်ကယ်
စိုက်ခင်း
လယ်
ကျောင်း

မြို့ခံအဖြစ် မှာ သုံး သပ်ခြင်း

အင်းအဖြစ်သုံးစွဲမှုတွင် အမျိုးသားများက လယ်ထွက်စက်၊ ဆန်စက်၊ ဆီစက်
မျှ၊ နွား၊ ကားများကို သုံးစွဲခြင်း၊ ချေးဆိုင်၊ အပ်ချုပ်စက် များကို အမျိုးသမီး များ
က သုံးစွဲလာ ပါသည်။ လယ်ခါး၊ ဆိုင်ကယ် စက်ဘီး၊ ယာခင်း များကို အမျိုးသား နှင့် အမျိုး
သမီး အတူတူ သုံးစွဲခြင်း ပါသည်။

လယ်ထွက်စက်၊ ဆန်စက်၊ ဆီစက်၊ နွား၊ ကား၊ ယာခင်း များကို အမျိုးသား
များက ထိန်းချုပ်ထားပြီး ချေးဆိုင်၊ အပ်ချုပ်ဆိုင် များကို အမျိုးသမီး များ နှင့်
အမျိုးသား ပါသည်။ လယ်ခါး၊ ဆိုင်ကယ် စက်ဘီး များကို အတူတူ ထိန်းချုပ်ခြင်း
အင်းအဖြစ် အများပိုင်ကို အမျိုးသားများ မှ ထိန်းချုပ်ထားမှုကို တွေ့မြင်ရ ပါသည်။

(ဃ)ပဋိကူအိမ်သုံးသပ်ခြင်း

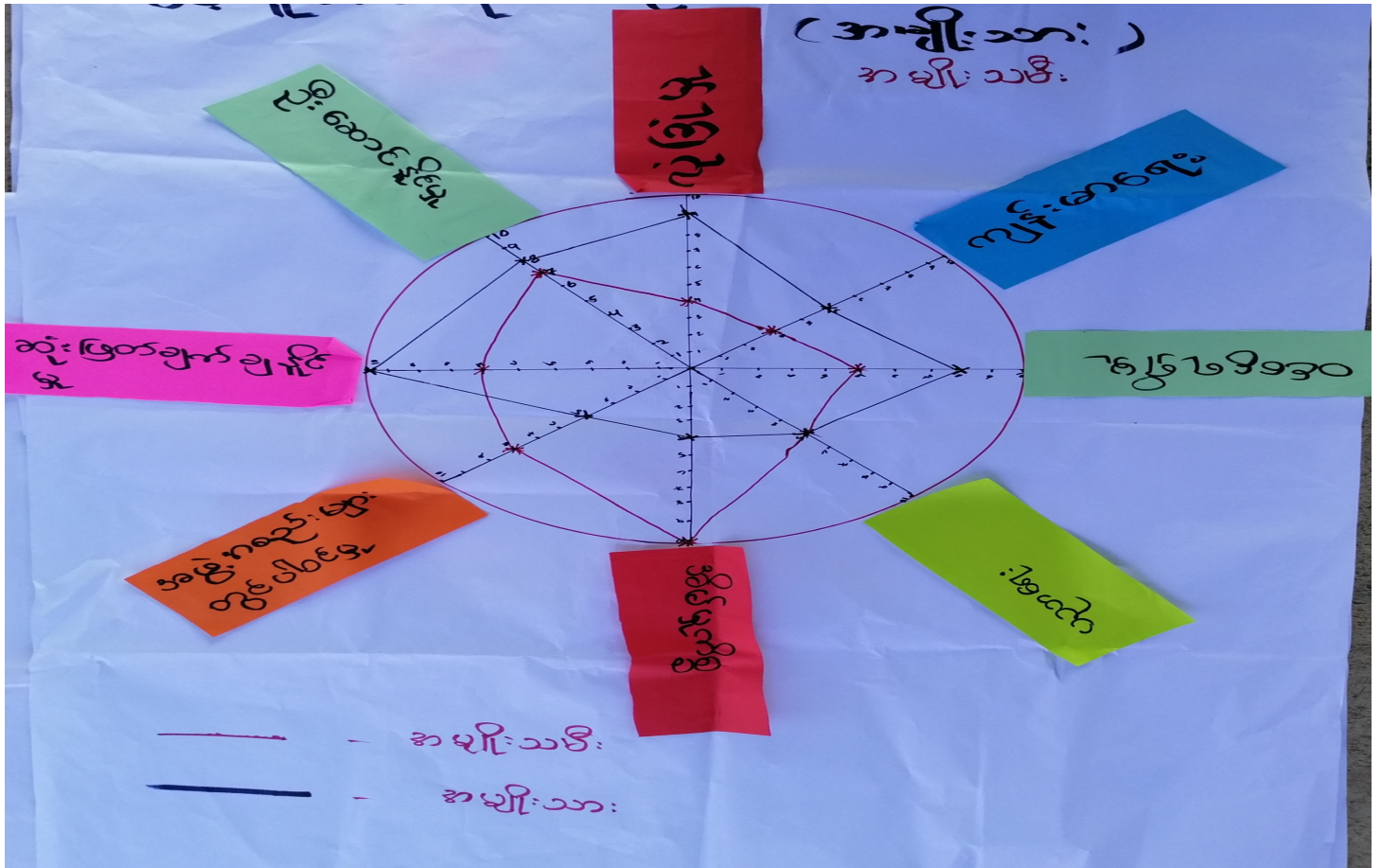

ပဋိကူအိမ်သုံးသပ်ခြင်း ဇယား သုံး သပ်ခြင်း

ကျား၊မား၊သုံး ဖြစ်နိုင်မှု၊ မညာဇေး များတွင် အမျိုး သမီး၊များ၊က အမျိုး သား၊ များထက်မြို့မြို့ကကကက ဖြို့စေ များ မျို့စေ ဖြို့စေပါသည်။ အိမ် များ၊အဖွဲ့အစည်းတွင်လည်း အမျိုးသား၊များ၊အမျိုးသမီး၊များ ဖြို့စေ ညီစွာ ကကလွမ်း ဖြို့စေပါသည်။

သုံးခြင်း၊ လင်စေ့ဖြို့များ၊ အဖွဲ့အစည်းတွင်ပါဝင် ကျား၊မား၊မီး၊ဆောင်ခြင်းများ များတွင် အမျိုးသား၊များ၊က အမျိုး သမီး၊ များထက်မြို့ မြို့ကကကက ဖြို့စေ သည်လျို့စေ့ ဖြို့စေပါသည်။

အမျိုး သမီး၊ များ၊လျို့စေ့ဆောင်ခြင်းကောင် များစေတော့များ ဖြို့စေခြင်း အံ့ဖြတ် ချက်ချင်း များတွင်လည်း အမျိုး သား ကကမြို့မြို့ များ၊ကောင်း၊စေ သည် လျို့စေ့ ဖြို့စေပါသည်။ အဖွဲ့အစည်းတွင်ပါဝင် များ တွင်လည်း အမျိုး သမီး၊အမျိုး၊စေ့၊အဖွဲ့ အစည်း၊စေ့၊စေ့စေ့၊စေ့ ဖြို့စေ သည် လျို့စေ့ ဖြို့စေပါသည်။

(င)ရာသီခွင်ပြ ပြက္ခဒိန်

ရာသီခွင်ပြ ဇယား

ရာသီခွင်	အင်္ဂါ	ဗုဒ္ဓဟူး	ဗုဒ္ဓဟူး	ဗုဒ္ဓဟူး	ဗုဒ္ဓဟူး	ဗုဒ္ဓဟူး	ဗုဒ္ဓဟူး	ဗုဒ္ဓဟူး	ဗုဒ္ဓဟူး	ဗုဒ္ဓဟူး	ဗုဒ္ဓဟူး	ဗုဒ္ဓဟူး	ဗုဒ္ဓဟူး
လယ်ယာလုပ်ငန်း	✓	✓	✓	✓	✓	✓	✓	✓	✓	✓	✓	✓	✓
မြက်ပျိုးရေးလုပ်ငန်း	✓	✓	✓	✓	✓	✓	✓	✓	✓	✓	✓	✓	✓
ရွေးမြူရေးလုပ်ငန်း	✓	✓	✓	✓	✓	✓	✓	✓	✓	✓	✓	✓	✓
ကျွမ်းကျင်မှု	✓	✓	✓	✓	✓	✓	✓	✓	✓	✓	✓	✓	✓
ရာသီပွဲတော်	✓	✓	✓	✓	✓	✓	✓	✓	✓	✓	✓	✓	✓

ရာသီခွင်ပြ အစာ: သုံးသပ်ချက်

ကျေးဇူးလူထုများသည် ရာသီအလိုက် စိုက်ပျိုးထိန်းသိမ်းမှုများကို အဓိကစိုက်ပျိုးလုပ်ငန်းဖြစ်ကြောင်း ဖော်ပြပါအတိုင်း ဖြစ်ပေါ်လာရမည်။

ကျွန်ုပ်တို့၏ အဖွဲ့အစည်းသည် အဓိကစိုက်ပျိုးရေးနှင့် ဆက်စပ်၍ အဖွဲ့အစည်းများကို ဖွဲ့စည်းပေးရမည်။

ကျွန်ုပ်တို့၏ အဖွဲ့အစည်းသည် အဓိကစိုက်ပျိုးရေးနှင့် ဆက်စပ်၍ အဖွဲ့အစည်းများကို ဖွဲ့စည်းပေးရမည်။

ကျွန်ုပ်တို့၏ အဖွဲ့အစည်းသည် အဓိကစိုက်ပျိုးရေးနှင့် ဆက်စပ်၍ အဖွဲ့အစည်းများကို ဖွဲ့စည်းပေးရမည်။

ကျွန်ုပ်တို့၏ အဖွဲ့အစည်းသည် အဓိကစိုက်ပျိုးရေးနှင့် ဆက်စပ်၍ အဖွဲ့အစည်းများကို ဖွဲ့စည်းပေးရမည်။

ကျွန်ုပ်တို့၏ အဖွဲ့အစည်းသည် အဓိကစိုက်ပျိုးရေးနှင့် ဆက်စပ်၍ အဖွဲ့အစည်းများကို ဖွဲ့စည်းပေးရမည်။

(၈)ပင်းပုံစံ

ပင်းပုံစံ	
ကျေးဇူးအတွင်း၌ အဖွဲ့အစည်းများ	ကျေးဇူးပြုပေး၍ အဖွဲ့အစည်းများ
၀။ လူထုပညာပြုလုပ်ရေးအဖွဲ့	၀။ ကျေးလက်ဦးစီးဌာန
၂။ အုပ်ချုပ်ရေးအဖွဲ့	၂။ ပညာရေး
၃။ သမားအဖွဲ့	၃။ ကျန်းမာရေး
၄။ ဂေါ်ပကအဖွဲ့	၄။ သင်္ဂြိုဟ်ရေးအဖွဲ့
၅။ ကပျိုကပျိုအဖွဲ့	၅။ ကျေးလက်
၆။ ဝတ်သင်အဖွဲ့	၆။ မြို့နယ်ဂေါ်ပကအဖွဲ့
၇။ ကျောင်းကော်မတီ	၇။ စတုရန်း
၈။ ငှက်ဖျားတိုက်ဖျက်ရေး	၈။ ရဲတပ်ဖွဲ့
	၉။ ငှက်ဖျားတိုက်ဖျက်ရေး

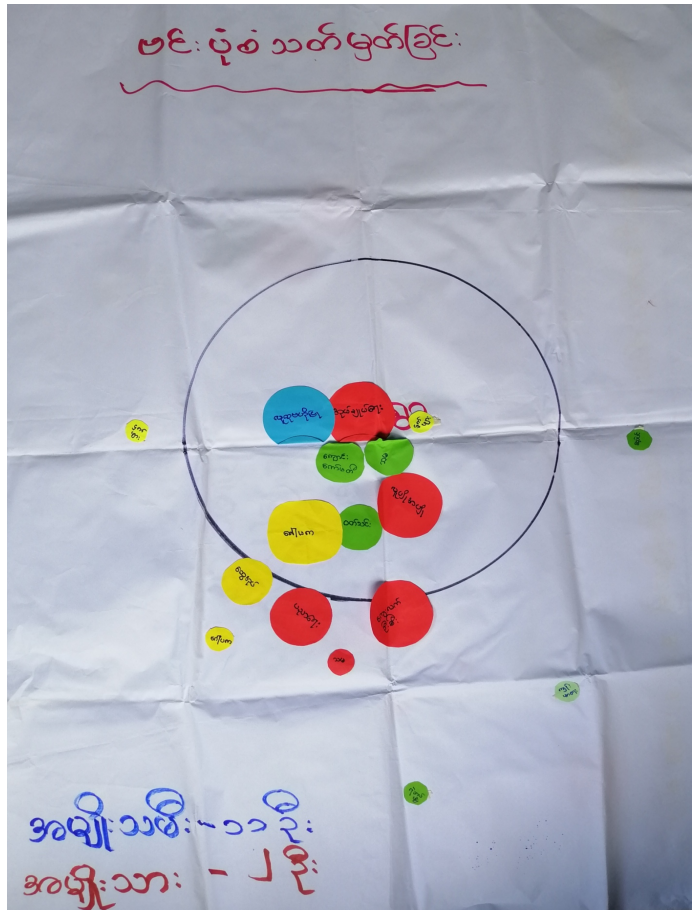

ပင်းပုံစံ သတ်မှတ်ခြင်း

ကျေးဇူးအတွင်း၌ စည်းထားသော အဖွဲ့အစည်းမှာ ဖြစ်နိုင်ပါက အုပ်ချုပ်ရေး၊ အမျိုးသမီးရေးရာ၊ လူထုပညာပြု၊ ဖိခင်းဌာနရေးရာ၊ လူထုပညာပြု၊ လူပျိုအမျိုးကျောင်းကော်မတီထံ များဖြစ်ပြီး ကျေးဇူးအုပ်ချုပ်ရေးအဖွဲ့သည် အဖွဲ့အစည်းအားလုံး၌ ချိတ်ဆက်ပြီး ကျေးဇူး ဖွံ့ဖြိုးရေး အုပ်ချုပ်ရေးကို အဓိကကုသဆောင်ရွက် အဖွဲ့အစည်း ဖြစ်ပါသည်။ လူထုပညာပြုစီမံခန့်ခွဲရေးကော်မတီများသည် ကျေးဇူးအဖွဲ့အစည်းအား အဖွဲ့အစည်းများကို ဖွံ့ဖြိုးတိုးတက်စေရန်အတွက် ဆောင်ရွက်ပါသည်။

ကျေးဇူး ဖွံ့ဖြိုးရေးအဖွဲ့အစည်းများသည် ကျေးလက်ဦးစီးဌာန၊ ကျေးဇူး၊ ပညာရေး၊ မြို့နယ်အဖွဲ့အစည်းများ၊ အမျိုးသမီးရေးရာ၊ ဖိခင်းဌာနရေးရာ စောင့်ရှောက်ရေးတို့ဖြစ်ပါသည်။

အထွေထွေ အုပ်ချုပ်ရေးအဖွဲ့သည် ကျေးဇူးအုပ်ချုပ်ရေးအဖွဲ့၌ ချိတ်ဆက်မှုဖြစ်ပြီး ကျေးဇူး ဖွံ့ဖြိုးရေး အုပ်ချုပ်ရေးအဖွဲ့ကို အဓိကကုသဆောင်ရွက်ပါသည်။

(ဆ) အမျိုးသား/အမျိုးသမီးများ အခက်ခဲများ

ကျေးဇူးတူညီညွတ်အမျိုးသား		ဆောင်ရွက်ခြင်းစဉ်
အခက်အခဲ	မျှော်မှန်းချက်	ဖြိုးဖြိုးရေးလုပ်ငန်း
၁) လမ်းများ ရှိပွက်ထပ်ပြီး ၂) သွားလာရေးခက်ခဲ (အမှတ်ဆိုင်ကယ်တွေ)	- လမ်းကောင်းပြီး သွားလာရေး လွယ်ကူစေရန်	- သင်ကျောက်လမ်း (
၃) အရေးပေါ်ကျန်းမာရေးဆိုင် ဝါးလာပါက ကုသရန်ခက်ခဲ	- ကျန်းမာရေးဆိုင် ဝါးလာပါက လျင်မြန်စွာ ကုသနိုင်ရန်	- ကျန်းမာရေးဆေးပေးခန်း
၄) ကျွဲ၊ ငွှာ၊ တွေဝင်ဖြိုးကျွေး ဝင်းမလုံခြုံခြင်း (ခွဲတွေပျက်စီး)	- ကျွဲဝင်ဝင်းလုံခြုံရေး (ကျွဲ၊ ငွှာ၊ ပျားမဝင်နိုင်စေရန်)	- ကျွဲဝင်ခြံဆည်းကို (ဆွတ်တံတိုင်း)
၅) သွားလာရခက်ခဲခြင်း	- သွားလာရေးလွယ်ကူစေရန်	- တံတား (ရွာလယ်ချောင်း တံတား)
၆) စာသင်မေးဝမ်း၊ ဆေးဝါး ပညာရပ်ကိစ္စကလေးများ မတတ်မြောက်ခြင်း	- လက်မှတ်ပညာတတ်မြောက်ချင်	- ဝတ်ကျော့ သင်တန်း

(ဇ) မျှော်မှန်းချက် (အမျိုးသား/သမီး)

ကျေးဇူးတူညီညွတ်အမျိုးသား		ဆောင်ရွက်ခြင်းစဉ်
အခက်အခဲ	မျှော်မှန်းချက်	ဖြိုးဖြိုးရေးလုပ်ငန်း
၁) လမ်းများ ရှိပွက်ထပ်ပြီး ၂) သွားလာရေးခက်ခဲ (အမှတ်ဆိုင်ကယ်တွေ)	- လမ်းကောင်းပြီး သွားလာရေး လွယ်ကူစေရန်	- သင်ကျောက်လမ်း (
၃) အရေးပေါ်ကျန်းမာရေးဆိုင် ဝါးလာပါက ကုသရန်ခက်ခဲ	- ကျန်းမာရေးဆိုင် ဝါးလာပါက လျင်မြန်စွာ ကုသနိုင်ရန်	- ကျန်းမာရေးဆေးပေးခန်း
၄) ကျွဲ၊ ငွှာ၊ တွေဝင်ဖြိုးကျွေး ဝင်းမလုံခြုံခြင်း (ခွဲတွေပျက်စီး)	- ကျွဲဝင်ဝင်းလုံခြုံရေး (ကျွဲ၊ ငွှာ၊ ပျားမဝင်နိုင်စေရန်)	- ကျွဲဝင်ခြံဆည်းကို (ဆွတ်တံတိုင်း)
၅) သွားလာရခက်ခဲခြင်း	- သွားလာရေးလွယ်ကူစေရန်	- တံတား (ရွာလယ်ချောင်း တံတား)
၆) စာသင်မေးဝမ်း၊ ဆေးဝါး ပညာရပ်ကိစ္စကလေးများ မတတ်မြောက်ခြင်း	- လက်မှတ်ပညာတတ်မြောက်ချင်	- ဝတ်ကျော့ သင်တန်း

(ဈ)ဦးစားပေးလုပ်ငန်း

အကျုံးဝင် လုပ်ငန်း	အကျုံးမဝင် လုပ်ငန်း	က + မ	မကျေပွတ်	စာအုပ်
၁။ ဘက်စုံသုံးခန်း မဆောင်	ကျောင်းပရိယာဏ များ	မ + မ	၁၉	၃
၂။ စက်ရေတွင်း / ရေကန်/သန့်စင်ရေး		မ	၁၅	၄
၃။ မူကြိုကျောင်း		မ	၂	
၄။ ရေဂူ တံမြောင်း		မ	၄၈	၂
၅။ မြေဖွဲ့၍ သံ ကျောက်ပန်း၊ ရေ ဖြတ်		မ	၁၂၅	၀
၆။ ကန်ကရစ်ရေ မြောင်း		မ	၆	၅
၇။ စာကြည့်တိုက်		မ	၀	
၈။ ကျောင်းခြံစည်းနိုး		မ	၂	
၉။ ဆေးပေးခန်း		မ	၂	
၁၀။ စာသင်ကျောင်း ဆောင်		မ + မ	၅	၅
၁၁။ ကျောင်းရေသန့် စင်စက်		မ	၀	

ဦးစားပေးလုပ်ငန်းသုံးသပ်ချက်

ကျေးရွာအဓိကလိုအပ်ချက်မှာ လမ်းဖြစ်ပြီး၊ အခြားလိုအပ်ချက်များစွာရှိပါသည်။ စာသင်ကျောင်းတွင်သောက်သုံးရေခြား ပါးပြီး ကျောင်းသားများ အဝေးတို့ရေခပ်ရပါသည်။ အခြား လိုအပ်ချက်ဖြစ်သော ကျောင်းခြံစည်းရိုး၊ ဆေးပေးခန်း၊ စာကြည့်တိုက်၊ ရေနုတ်မြောင်း၊ မူ ကြိုကျောင်းဖြစ်ပါသည်။

(၈) ကော်မတီဝင်များရွေးချယ်ခြင်းနှင့်ပျေးရွာဖွံ့ဖြိုးရေးအစီအစဉ်ဆောင်ရွက်မှုမှတ်တမ်းဓာတ်ပုံ



ရှမ်းရွာသစ်(အောင်မင်္ဂလာ)ကျေးရွာ အစည်းအဝေး ပြုလုပ်နေပုံ (စတုတ္ထနှစ်စက်ဝန်း)



ပုံစံ - ၈ - ဝ တေးရွာအခြေခံအချက်အလက်များ (Form PC 1)

လက်ညှိုးမှတ်တမ်း တေးရွာတစ်ရွာကို ပထမဆုံးမိတ်ဆက်စဉ်၊ လူ့အရက်ဝေဒါအခါ လူတို့စဉ်းစားရယူသည့် တေးရွာ
 ခေါင်းစောင်းများအား တေးရွာအချက်အလက်များကို စေတနာရပ်စဲ၍ စတင်စံရသည်။ ဤအချက်အလက်များကို စီမံကိန်း
 မိတ်ဆက်အစဉ်ပေးပို့နိုင်စေရမည်။ စီမံကိန်းမိတ်ဆက်အစဉ်အတွက် လူတို့စဉ်းစားရယူသည့် ဤအချက်အလက်
 များအား စစ်ဆေးပြီး မှန်တန်အောင်ပြုလုပ်ရမည်။ ပြီးနောက်တွင် လူတို့စဉ်းစားရယူမှု ဝေဒါအချက်အလက်ထိန်း၊ Tablets မှ
 တစ်ဖန် ပြုလုပ်ရမည်။

တေးရွာခေါင်းစောင်း အမည် မြိုင်နယ်-တရား	တေးရွာခေါင်းစောင်း၏ နန်းနံပါတ် ၀၇-၂၅၀၇၃၇၂၇	လူတို့စဉ်းစားရယူမှု အမည် ဒေါ်နန်းနန်း
မြိုင်နယ်- နိုင်ငံတော်	တေးရွာအုပ်စု ပျံ ပင်သာ	တေးရွာ- ပြည်ရွာအစိတ် ၀၃၈(၂၅၀၇၃)

လူမျိုးစု	အိမ်ထောင်စုအရေအတွက်	ကိုးကွယ်သည့်ဘာသာ	အိမ်ထောင်စုအရေအတွက်
လူမျိုးစု (၀) - မြိုင်နယ်	၁၂၇	ဘာသာ (၀) မုန့်	
လူမျိုးစု (၂) - မြိုင်နယ်		ဘာသာ (၂) မုန့်	
လူမျိုးစု (၃) - မြိုင်နယ်		ဘာသာ (၃) မုန့်	
လူမျိုးစုစုစု အခြား	၀၇	ဘာသာစုစု မုန့်	
	အရေအတွက် ၁၃၄		၁၃၄
မသန်စွမ်းသူများ	၄		
သက်ကြီးရွယ်အိုများ (၆၅ နှစ် နှင့် အထက်)	၅၀		
စင်သေးရောင်			

	အမျိုးသား (အရေအတွက်)	အမျိုးသမီး (အရေအတွက်)
လူဦးရေ		
လူမျိုးစု (၀) - မြိုင်နယ်	၃၂၇	၃၂၀
လူမျိုးစု (၂) - မြိုင်နယ်		
လူမျိုးစု (၃) - မြိုင်နယ်		
အခြား မြစ် + မတ/မြစ် + ကမ္ဘာ	၄၅	၄၄
အိမ်ထောင်ဦးစီး	၃၆၀	၃၆၄



(ခ) အခြေခံအဆောက်အအုံ အသုံးအဆောင်များ

စာသင်ကျောင်း	အမှတ် ခြံမပါ	ကျန်းမာရေး	အမှတ် ခြံမပါ	ဘာသာရေး အဆောက် အအုံများ	အမှတ် ခြံမပါ
အထက်တန်းကျောင်း	<input type="checkbox"/>	ဆေးရုံ	<input type="checkbox"/>	စေတီ	<input type="checkbox"/>
အလယ်တန်းကျောင်း	<input type="checkbox"/>	ကျန်းမာရေးဌာန	<input type="checkbox"/>	ဘုန်းကြီးကျောင်း	<input checked="" type="checkbox"/>
မူလတန်းကျောင်း	<input checked="" type="checkbox"/>	ကျန်းမာရေးဌာနခွဲ	<input type="checkbox"/>	ဟိန္ဒူဘုရားကျောင်း	<input type="checkbox"/>
မူကြိုကျောင်း	<input type="checkbox"/>	ဆေးပေးခန်း	<input type="checkbox"/>	ခရစ်ယာန်ကျောင်း	<input type="checkbox"/>
အခြား	<input type="checkbox"/>	အခြား	<input type="checkbox"/>	ဗလီ	<input type="checkbox"/>
				အခြား	<input checked="" type="checkbox"/>
မှတ်ချက်		မှတ်ချက်		မှတ်ချက်	

(ဂ) ကျွမ်းကျင်သူများမှတ်တမ်း (ကျေးရွာတွင်နေထိုင်သော သို့မဟုတ် တခြားရွာမှလာရောက်သော ကျွမ်းကျင်သူများ)

(ခ) စာသင်ကျောင်း			(၂) ကျန်းမာရေး			(၃) လက်မှုပညာရှင်		
	ရွာတွင်နေ ထိုင်သူ	အခြားရွာမှ လာသူ		ရွာတွင်နေ ထိုင်သူ	အခြား ရွာမှ လာသူ		ရွာတွင် နေထိုင်သူ	အခြားရွာ မှလာသူ
မူလတန်းပြဆရာ/မ	<input type="checkbox"/>	<input checked="" type="checkbox"/>	ဆရာဝန်	<input type="checkbox"/>	<input type="checkbox"/>	လက်သမား	<input type="checkbox"/>	<input type="checkbox"/>
အထက်တန်းပြဆရာ/မ	<input checked="" type="checkbox"/>	<input type="checkbox"/>	လက်ထောက် ကျန်းမာရေးမှူး	<input type="checkbox"/>	<input type="checkbox"/>	ပန်းရံ	<input type="checkbox"/>	<input type="checkbox"/>
အလယ်တန်းပြဆရာ/မ	<input type="checkbox"/>	<input type="checkbox"/>	အမျိုးသမီးကျန်းမာရေး ဆရာမ	<input type="checkbox"/>	<input type="checkbox"/>	လျှပ်စစ်ကျွမ်းကျင် မီးသမား	<input type="checkbox"/>	<input type="checkbox"/>
မူကြိုဆရာ/မ	<input checked="" type="checkbox"/>	<input type="checkbox"/>	သားဖွားဆရာမ	<input type="checkbox"/>	<input type="checkbox"/>	ရေပိုက်သူ	<input type="checkbox"/>	<input type="checkbox"/>
အခြား	<input type="checkbox"/>	<input type="checkbox"/>	ပြည်သူ့ကျန်းမာရေးလုပ်သား	<input type="checkbox"/>	<input type="checkbox"/>	စက်ပြင်ဆရာ	<input type="checkbox"/>	<input type="checkbox"/>
မှတ်ချက်			မှတ်ချက်			မှတ်ချက်		

(ဃ) ကျေးရွာသို့ ရောက်ရှိနိုင်သည့် လမ်းအခြေအနေ / ကျေးရွာတစ်ရွာသည် ၎င်း၏ ကျေးရွာအုပ်စုနှင့် ဆက်သွယ်ထားသော လမ်းအခြေအနေ (အောက်ပါတို့ကို ဝိုင်းပါ)

ကျောက်ကြမ်းလမ်း: ကတ္တရာလမ်း ကွန်ကရစ်လမ်း: မော်တော်ဆိုင်ကယ်လမ်း:
 ကျောက်ခင်းလမ်း: မြေသားလမ်း လှသွားလမ်း: အခြား: _____

(င) ကျေးရွာဖွံ့ဖြိုးမှုစီမံချက်

- (၁) လူထုဗဟိုပြုစီမံကိန်းမစတင်မီ ဤကျေးရွာတွင်ကျေးရွာဖွံ့ဖြိုးမှု စီမံချက်ရှိခဲ့ပါသလား? ရှိပါသည် / မရှိပါ / မသိပါ
- (၂) ရှိခဲ့ပါလျှင် ဤစီမံချက်ကို မည်သည့် ခုနှစ်တွင်ပြင်ဆင်ခဲ့ပါသနည်း? နှစ် ၂၀၀၇ မသိပါ
- (၃) ဤစီမံချက်ကို ဖြိုးနယ်မှအတည်ပြုခဲ့ပါသလား? ဖြုတ်ခဲ့ပါသည် / မဖြုတ်ခဲ့ပါ / မသိပါ

(စ) ဝန်အကွာအဝေး

- (၁) ဤကျေးရွာ၏ဗဟိုမှ ၎င်းကျေးရွာအုပ်စု၏ဗဟိုအထိ ဝေးခိုင်မည်မျှကွာဝေးသနည်း? ဝိုင်-၄၀၀၀ မသိပါ
- (၂) ဤကျေးရွာမှ ၎င်းကျေးရွာအုပ်စုဗဟိုအထိ သွားလာရာတွင်ကြာမြင့်သည့်အချိန်၊



(စ) ခရီးအကွာအဝေး

(၁) ဤကျေးရွာ၏ပဟိုမှ ၎င်းကျေးရွာအုပ်စု၏ပဟိုအထိ ခရီးမိုင်မည်မျှကွာဝေးသနည်း? မိုင်-----/မသိပါ - ၄ ဖာမီ

(၂) ဤကျေးရွာမှ ၎င်းကျေးရွာအုပ်စု၏ပဟိုအထိ သွားလာရာတွင်ကြာမြင့်သည့်အချိန်၊ ၂၀ မိနစ်

ခြောက်သွေ့ရာသီတွင်ကြာချိန်----- ၂၀ မိနစ် ----- ထော်လာရီ/မော်တော်ဆိုင်ကယ်/ခြေလျင်/လား/မော်တော်ဘုတ်/အခြား: -----

မိုးရာသီတွင်ကြာချိန်----- ၂၀ မိနစ် ----- ထော်လာရီ/မော်တော်ဆိုင်ကယ်/ခြေလျင်/လား/မော်တော်ဘုတ်/အခြား: -----

(ဆ) ပတ်ဝန်းကျင်ဆိုင်ရာ သဘာဝဘေးအန္တရာယ်

ဤကျေးရွာတွင် ရေကြီးခြင်းကဲ့သို့ သဘာဝဘေးအန္တရာယ်ကျရောက်ဖူးခြင်း ရှိပါသလား။

မရှိပါ ရှိပါသည် ရှိလျှင်ဖော်ပြပါ - ရေကြီးခြင်း -

(ဇ) ကျေးရွာတွင် ဖွဲ့စည်းထားသော အဖွဲ့အစည်းများ

လူထုပဟိုပြုစီမံကိန်းမတိုင်မီ ဤကျေးရွာတွင် ကျေးရွာဖွံ့ဖြိုးရေးအတွက် အစိုးရ (သို့) ရွာသားများကိုယ်တိုင်(သို့) စီမံကိန်းတစ်ခုခုမှ ဖွဲ့စည်းထားသည့် အဖွဲ့အစည်းများရှိပါသလား။

(၁) ----- စ.၅၅၀၂ - -----

(၂) -----

(ဈ) အထွေထွေအုပ်ချုပ်ရေး ဦးစီးဌာန (GAD) မှ မှတ်တမ်းတင်ထားခြင်း

ဤကျေးရွာသည် အထွေထွေအုပ်ချုပ်ရေး ဦးစီးဌာန (GAD) မှ မှတ်တမ်းတင်ထားမှု ရှိပါသလား။

မရှိပါ ရှိပါသည်

ကျေးရွာခေါင်းဆောင်

အမည် ဦး အိုင်ထွန်း

လက်မှတ် နေ့စွဲ ၉.၃.၂၀၁၇

လူထုစည်းရုံးရေးမှူး

အမည် စန္ဒယ်ပွယ်ဦး

လက်မှတ် နေ့စွဲ ၉.၃.၂၀၁၇

ပုံစံ - ၈ - ၁ ကျေးရွာအခြေခံအချက်အလက်များ (Form PC 1)

လမ်းညွှန်ချက်၊ ကျေးရွာတစ်ရွာသို့ ပထမဆုံးမိတ်ဆက်ခရီး သွားရောက်သောအခါ လူထုစည်းရုံးရေးမှူးသည် ကျေးရွာ ခေါင်းဆောင်များအား ကျေးရွာအချက်အလက်များကို မေတ္တာရပ်ခံ၍ တောင်းခံရသည်။ ဤအချက်အလက်များကို စီမံကိန်း မိတ်ဆက်အစည်းဝေးမတိုင်မီတောင်းခံရမည်။ စီမံကိန်းမိတ်ဆက်အစည်းဝေးတွင် လူထုစည်းရုံးရေးမှူးသည် ဤအချက်အလက် များအား စစ်ဆေးပြီး မှန်ကန်အောင်ပြုလုပ်ရမည်။ ပြီးနောက်တွင် လူထုစည်းရုံးရေးမှူးမှ သတင်းအချက်အလက်ထံသို့ Tablets မှ တဆင့် ဖြည့်သွင်းရမည်။

ကျေးရွာခေါင်းဆောင် အမည် ဦးအိုက်အိုက်	ကျေးရွာခေါင်းဆောင်၏ ဖုန်းနံပါတ် ၀၉၄၅၀၄၇၇၇၁၄	လူထုစည်းရုံးရေးမှူး၏ အမည် ဒေါ်ချစ်မြတ်ဦး
ပြည်နယ်/တိုင်းဒေသကြီး - ကချင်	မြို့နယ် - မိုးကောင်း	ကျေးရွာအုပ်စု ကျွန်းပင်သာ
		ကျေးရွာ ရွာမရွာသစ် (ကောင်မက်ဗာ)

က။ လူဦးရေ

လူမျိုးစု	အိမ်ထောင်စုအရေအတွက်	ကိုးကွယ်သည့်ဘာသာ	အိမ်ထောင်စုအရေအတွက်
လူမျိုးစု (၁) --- ရွာမ ---	129	ဘာသာ (၁) --- ဗုဒ္ဓ ---	129
လူမျိုးစု (၂) --- မြန်မာ ---	17	ဘာသာ (၂) --- ဗုဒ္ဓ ---	17
လူမျိုးစု (၃) -----		ဘာသာ (၃) -----	
လူမျိုးစုရော -----		ဘာသာရော -----	
အခြား			
	အရေအတွက်		
မသန်စွမ်းသူများ	4	ဗုဒ္ဓ	4
သက်ကြီးရွယ်အိုများ (၆၅ နှစ် နှင့် အထက်)	50	ဗုဒ္ဓ	30
စစ်ဘေးရှောင်			

	အမျိုးသား (အရေအတွက်)	အမျိုးသမီး (အရေအတွက်)
လူဦးရေ		
လူမျိုးစု (၁) --- ရွာမ ---	43	44
လူမျိုးစု (၂) --- မြန်မာ ---	322	325
လူမျိုးစု (၃) -----		
အခြား		
အိမ်ထောင်စုဦးစီး	140	6



(ခ) အခြေခံအဆောက်အအုံ အသုံးအဆောင်များ

စာသင်ကျောင်း	အမှတ် ခြံပေါ်	ကျန်းမာရေး	အမှတ် ခြံပေါ်	ဘာသာရေး အဆောက် အအုံများ	အမှတ် ခြံပေါ်
အထက်တန်းကျောင်း	<input type="checkbox"/>	ဆေးရုံ	<input type="checkbox"/>	ဝေတီ	<input type="checkbox"/>
အလယ်တန်းကျောင်း	<input type="checkbox"/>	ကျန်းမာရေးဌာန	<input type="checkbox"/>	ဘုန်းကြီးကျောင်း	<input checked="" type="checkbox"/>
မူလတန်းကျောင်း	<input checked="" type="checkbox"/>	ကျန်းမာရေးဌာနခွဲ	<input type="checkbox"/>	ဟိန္ဒူဘုရားကျောင်း	<input type="checkbox"/>
မူကြိုကျောင်း	<input type="checkbox"/>	ဆေးပေးခန်း	<input type="checkbox"/>	ခရစ်ယာန်ကျောင်း	<input type="checkbox"/>
အခြား	<input type="checkbox"/>	အခြား	<input type="checkbox"/>	ဗလီ	<input type="checkbox"/>
				အခြား	<input checked="" type="checkbox"/>
မှတ်ချက်		မှတ်ချက်		မှတ်ချက်	

(ဂ) ကျွမ်းကျင်သူများမှတ်တမ်း (ကျေးရွာတွင်နေထိုင်သော သို့မဟုတ် တခြားရွာမှလာရောက်သော ကျွမ်းကျင်သူများ)

(ခ) စာသင်ကျောင်း			(၂) ကျန်းမာရေး			(၃) လက်မှုပညာရှင်		
	ရွာတွင်နေ ထိုင်သူ	အခြားရွာမှ လာသူ		ရွာတွင်နေ ထိုင်သူ	အခြား ရွာမှ လာသူ		ရွာတွင် နေထိုင်သူ	အခြားရွာ မှလာသူ
မူလတန်းပြဆရာ/မ	<input type="checkbox"/>	<input checked="" type="checkbox"/>	ဆရာဝန်	<input type="checkbox"/>	<input type="checkbox"/>	လက်သမား	<input type="checkbox"/>	<input type="checkbox"/>
အထက်တန်းပြဆရာ/မ	<input checked="" type="checkbox"/>	<input type="checkbox"/>	လက်ထောက် ကျန်းမာရေးမှူး	<input type="checkbox"/>	<input type="checkbox"/>	ပန်းရံ	<input type="checkbox"/>	<input type="checkbox"/>
အလယ်တန်းပြဆရာ/မ	<input type="checkbox"/>	<input type="checkbox"/>	အမျိုးသမီးကျန်းမာရေး ဆရာမ	<input type="checkbox"/>	<input type="checkbox"/>	လျှပ်စစ်ကျွမ်းကျင် မီးသမား	<input type="checkbox"/>	<input type="checkbox"/>
မူကြိုဆရာ/မ	<input checked="" type="checkbox"/>	<input type="checkbox"/>	သားဖွားဆရာမ	<input type="checkbox"/>	<input type="checkbox"/>	ရေစိုက်သူယ်သူ	<input type="checkbox"/>	<input type="checkbox"/>
အခြား	<input type="checkbox"/>	<input type="checkbox"/>	ပြည်သူ့ကျန်းမာရေးလုပ်သား	<input type="checkbox"/>	<input type="checkbox"/>	စက်ပြင်ဆရာ	<input type="checkbox"/>	<input type="checkbox"/>
မှတ်ချက်			မှတ်ချက်			မှတ်ချက်		

(ဃ) ကျေးရွာသို့ ရောက်ရှိနိုင်သည့် လမ်းအခြေအနေ / ကျေးရွာတစ်ရွာသည် ၎င်း၏ ကျေးရွာအုပ်စုနှင့် ဆက်သွယ်ထားသော လမ်းအခြေအနေ (အောက်ပါတို့ကိုစိုင်းပါ)

ကျောက်ကြမ်းလမ်း: ကတ္တရာလမ်း ကွန်ကရစ်လမ်း: မော်တော်ဆိုင်ကယ်လမ်း:
 ကျောက်ခင်းလမ်း: မြေသားလမ်း: လူသွားလမ်း: အခြား: _____

(င) ကျေးရွာဖွံ့ဖြိုးမှုစီမံချက်

(၁) လူထုတော်ပြုစီမံကိန်းပစတင်ပို့ ဤကျေးရွာတွင်ကျေးရွာဖွံ့ဖြိုးမှု စီမံချက်ရှိခဲ့ပါသလား? ရှိပါသည် မရှိပါ/မသိပါ
 (၂) ရှိခဲ့ပါလျှင် ဤစီမံချက်ကို ပည်သည့် ခုနှစ်တွင်ပြင်ဆင်ခဲ့ပါသနည်း? နှစ် ၂၀၀၇ မသိပါ
 (၃) ဤစီမံချက်ကို ဖြိုနှယ်မှအတည်ပြုခဲ့ပါသလား? ဖြိုခဲ့ပါသည်/မဖြိုခဲ့ပါ မသိပါ

(စ) ဝေးအကွာအဝေး

(၁) ဤကျေးရွာ၏တော်မှ ၎င်းကျေးရွာအုပ်စု၏တော်အထိ ဝေးခိုင်မည်မျှကွာဝေးသနည်း? မိုင်-၄၅၀၀ မသိပါ
 (၂) ဤကျေးရွာမှ ၎င်းကျေးရွာအုပ်စု၏တော်အထိ သွားလာရာတွင်ကြာမြင့်သည့်အချိန်



ခြောက်သွေ့ရာသီတွင်ကြာချိန်-----**၅ နှစ်**----- ထော်လာဂျီ/မော်တော်ဆိုင်ကယ်/ခြေလျင်/လာမော်တော်ဘုတ်/
အခြား-----
မိုးရာသီတွင်ကြာချိန်-----**၅ နှစ်**----- ထော်လာဂျီ/မော်တော်ဆိုင်ကယ်/ခြေလျင်/လာမော်တော်ဘုတ်/
အခြား-----

(ဆ) ပတ်ဝန်းကျင်ဆိုင်ရာ သဘာဝဘေးအန္တရာယ်

ဤကျေးရွာတွင် ရေကြီးခြင်းကဲ့သို့ သဘာဝဘေးအန္တရာယ်ကျရောက်ပူးခြင်း ရှိပါသလား။
 မရှိပါ ရှိပါသည် ရှိလျှင်ဖော်ပြပါ ----- **ရေကြီးခြင်း** -----

(ဇ) ကျေးရွာတွင် ဖွဲ့စည်းထားသော အဖွဲ့အစည်းများ

လူထုဗဟိုပြုစီမံကိန်းမတိုင်မီ ဤကျေးရွာတွင် ကျေးရွာဖွံ့ဖြိုးရေးအတွက် အစိုးရ (သို့) ရွာသားများကိုယ်တိုင်(သို့) စီမံကိန်းတစ်ခုခုမှ ဖွဲ့စည်းထားသည့် အဖွဲ့အစည်းများရှိပါသလား။

- (၁) -----
- (၂) -----

(ဈ) အထွေထွေအုပ်ချုပ်ရေး ဦးစီးဌာန (GAD) မှ မှတ်တမ်းတင်ထားခြင်း

ဤကျေးရွာသည် အထွေထွေအုပ်ချုပ်ရေး ဦးစီးဌာန (GAD) မှ မှတ်တမ်းတင်ထားမှု ရှိပါသလား။
 မရှိပါ ရှိပါသည်

ကျေးရွာခေါင်းဆောင်

အမည် **ဒေါ်ခင်အေး**

လက်မှတ် **[Signature]** နေ့စွဲ **၂၀၁၇.၁၁.၂၁**

လူထုစည်းရုံးရေးမှူး

အမည် **ဒေါ်ချစ်မြတ်နိုး**

လက်မှတ် **[Signature]** နေ့စွဲ **၂၀၁၇.၁၁.၂၁**

ပုံစံ - ၈ - ၁ ကျေးရွာအခြေခံအချက်အလက်များ (Form PC 1)

လမ်းညွှန်ချက်၊ ကျေးရွာတစ်ရွာသို့ ပထမဆုံးမိတ်ဆက်ခရီးသွားရောက်သောအခါ လူထုစည်းရုံးရေးမှူးသည် ကျေးရွာခေါင်းဆောင်များအားကျေးရွာအချက်အလက်များကိုမေတ္တာရပ်ခံ၍တောင်းခံရသည်။ ဤအချက်အလက်များကိုစီမံကိန်းမိတ်ဆက်အစည်းဝေးမတိုင်မီတောင်းခံရမည်။ စီမံကိန်းမိတ်ဆက်အစည်းဝေးတွင် လူထုစည်းရုံးရေးမှူးသည် ဤအချက်အလက်များအား စစ်ဆေးပြီး မှန်ကန်အောင်ပြုလုပ်ရမည်။ ပြီးနောက်တွင် လူထုစည်းရုံးရေးမှူးမှ သတင်းအချက်အလက်ထဲသို့ Tablets မှ တစ်ဆင့် ဖြည့်သွင်းရမည်။

ကျေးရွာခေါင်းဆောင် အမည် - ဦးစိုက်ထွန်း	ကျေးရွာခေါင်းဆောင်၏ ဖုန်းနံပါတ် ၀၉-၄၅၀၉၇၁၇၁၄	လူထုစည်းရုံးရေးမှူး၏အမည် ဦးမျိုးမြတ်
ပြည်နယ်၊ တိုင်းဒေသကြီး ကချင်	မြို့နယ် မိုးကောင်း ကျေးရွာအုပ်စု ကျွန်းပင်သာ	ကျေးရွာ ရွာရွာသစ် (ကောင်မိန်လာ)

က။ လူဦးရေ

လူမျိုးစု	အိမ်ထောင်စုအရေအတွက်	ကိုးကွယ်သည့်ဘာသာ	အိမ်ထောင်စုအရေအတွက်
လူမျိုးစု (၁) - ဗမာ	၁၃၃	ဘာသာ(၁) - ဗုဒ္ဓ	၁၅၀
လူမျိုးစု (၂) - မွန်	၁၇	ဘာသာ(၂) -	
လူမျိုးစု (၃) -		ဘာသာ(၃) -	
လူမျိုးစုရော -		ဘာသာရော -	
အခြား			
	အရေအတွက်		
မသန်စွမ်းသူများ	၇		
သက်ကြီးရွယ်အိုများ (၆၅ နှစ် နှင့် အထက်)	၅၇		
စစ်ဘေးရှောင်			

	အမျိုးသား(အရေအတွက်)	အမျိုးသမီး(အရေအတွက်)	စုစုပေါင်းအရေအတွက်
လူဦးရေ	၃၇၂	၃၇၅	
လူမျိုးစု (၁)-----	၃၂၇	၃၃၀	
လူမျိုးစု (၂)-----	၄၅	၄၅	
လူမျိုးစု (၃)-----			
အခြား			
အိမ်ထောင်ဦးစီး	၁၄၂	၈	

(ခ)အခြေခံအဆောက်အအုံ အသုံးအဆောင်များ

စာသင်ကျောင်း	အမှတ် ခြစ်ပါ	ကျန်းမာရေး	အမှတ် ခြစ်ပါ	ဘာသာရေးအဆောက် အအုံများ	အမှတ် ခြစ်ပါ
အထက်တန်းကျောင်း	<input type="checkbox"/>	ဆေးရုံ	<input type="checkbox"/>	စေတီ	<input type="checkbox"/>
အလယ်တန်းကျောင်း	<input type="checkbox"/>	ကျန်းမာရေးဌာန	<input type="checkbox"/>	ဘုန်းကြီးကျောင်း	<input checked="" type="checkbox"/>
မူလတန်းကျောင်း	<input type="checkbox"/>	ကျန်းမာရေးဌာနခွဲ	<input type="checkbox"/>	ဟိန္ဒူဘုရားကျောင်း	<input type="checkbox"/>
မူကြိုကျောင်း	<input type="checkbox"/>	ဆေးပေးခန်း	<input type="checkbox"/>	ခရစ်ယာန်ကျောင်း	<input type="checkbox"/>
အခြား	<input checked="" type="checkbox"/>	အခြား	<input type="checkbox"/>	ဗလီ	<input type="checkbox"/>
				အခြား	<input type="checkbox"/>
မှတ်ချက်		မှတ်ချက်		မှတ်ချက်	

(ဂ) ကျွမ်းကျင်သူများမှတ်တမ်း (ကျေးရွာတွင်းနေထိုင်သော သို့မဟုတ် တခြားရွာမှလာရောက်သောကျွမ်းကျင်သူများ)

(၁) စာသင်ကျောင်း			(၂) ကျန်းမာရေး			(၃) လက်မှုပညာရှင်		
	ရွာတွင်းနေထိုင်သူ	အခြားရွာမှလာသူ		ရွာတွင်းနေထိုင်သူ	အခြားရွာမှလာသူ		ရွာတွင်းနေထိုင်သူ	အခြားရွာမှလာသူ
မူလတန်းပြဆရာ/မ	<input type="checkbox"/>	<input checked="" type="checkbox"/>	ဆရာဝန်	<input type="checkbox"/>	<input type="checkbox"/>	လက်သမား	<input type="checkbox"/>	<input type="checkbox"/>
အထက်တန်းပြဆရာ/မ	<input checked="" type="checkbox"/>	<input type="checkbox"/>	လက်ထောက်ကျန်းမာရေးမှူး	<input type="checkbox"/>	<input type="checkbox"/>	ပန်းရံ	<input type="checkbox"/>	<input type="checkbox"/>
အလယ်တန်းပြဆရာ/မ	<input type="checkbox"/>	<input type="checkbox"/>	အမျိုးသမီးကျန်းမာရေးဆရာမ	<input type="checkbox"/>	<input type="checkbox"/>	လျှပ်စစ်ကျွမ်းကျင်၊ မီးသမား	<input type="checkbox"/>	<input type="checkbox"/>
မူကြိုဆရာ/မ	<input checked="" type="checkbox"/>	<input type="checkbox"/>	သားဖွားဆရာမ	<input type="checkbox"/>	<input type="checkbox"/>	ရေပိုက်သွယ်သူ	<input type="checkbox"/>	<input type="checkbox"/>
အခြား	<input type="checkbox"/>	<input type="checkbox"/>	ပြည်သူ့ကျန်းမာရေးလုပ်သား	<input type="checkbox"/>	<input type="checkbox"/>	စက်ပြင်ဆရာ	<input type="checkbox"/>	<input type="checkbox"/>
မှတ်ချက်			မှတ်ချက်			မှတ်ချက်		

(ဃ) ကျေးရွာသို့ ရောက်ရှိနိုင်သည့်လမ်းအခြေအနေ / ကျေးရွာတစ်ရွာသည် ၎င်း၏ကျေးရွာအုပ်စုနှင့် ဆက်သွယ်ထားသောလမ်းအခြေအနေ (အောက်ပါတို့ကိုပိုင်းပါ)

- ကျောက်ကြမ်းလမ်း: ကတ္တရာလမ်း ကွန်ကရစ်လမ်း: မော်တော်ဆိုင်ကယ်လမ်း:
- ကျောက်ခင်းလမ်း မြေသားလမ်း လူသွားလမ်း အခြား: _____

(င) ကျေးရွာဖွံ့ဖြိုးမှုစီမံချက်

ပိုင်းပါ

(၁) လူထုဗဟိုပြုစီမံကိန်းမစတင်မီ ဤကျေးရွာတွင်ကျေးရွာဖွံ့ဖြိုးမှု ရှိပါသည်/မရှိပါ/မသိပါ

စီမံချက်ရှိခဲ့ပါသလား?

(၂) ရှိခဲ့ပါလျှင် ဤစီမံချက်ကို မည်သည့် ခုနှစ်တွင်ပြင်ဆင်ခဲ့ပါသနည်း? နှစ်-----/မသိပါ

(၃) ဤစီမံချက်ကို မြို့နယ်မှအတည်ပြုခဲ့ပါသလား?

ပြုခဲ့ပါသည်/မပြုခဲ့ပါ /မသိပါ

(စ) ခရီးအကွာအဝေး

(၁) ဤကျေးရွာ၏ဗဟိုမှ၎င်းကျေးရွာအုပ်စု၏ဗဟိုအထိခရီးမိုင်မည်မျှကွာဝေးသနည်း? မိုင် ၀.၅ /မသိပါ

(၂) ဤကျေးရွာမှ ၎င်းကျေးရွာအုပ်စုဗဟိုအထိသွားလာရာတွင်ကြာမြင့်သည့်အချိန်။

ခြောက်သွေ့ရာသီတွင်ကြာချိန် ၅ မိနစ် ----- ထော်လာဂျီ/မော်တော်ဆိုင်ကယ်/ခြေလျင်/လား/မော်တော်ဘုတ်/

အခြား -----

မိုးရာသီတွင်ကြာချိန် ၅ မိနစ် ----- ထော်လာဂျီ/မော်တော်ဆိုင်ကယ်/ခြေလျင်/လား/မော်တော်ဘုတ်/

အခြား -----

(ဆ) ပတ်ဝန်းကျင်ဆိုင်ရာသဘာဝဘေးအန္တရာယ်

ဤကျေးရွာတွင်ရေကြီးခြင်းကဲ့သို့ သဘာဝဘေးအန္တရာယ်ကျရောက်ဖူးခြင်း ရှိပါသလား။

မရှိပါ ရှိပါသည် ရှိလျှင်ဖော်ပြပါ ရေကြီးခြင်း -----

(ဇ) ကျေးရွာတွင် ဖွဲ့စည်းထားသော အဖွဲ့အစည်းများ

လူထုဗဟိုပြုစီမံကိန်းမတိုင်မီ ဤကျေးရွာတွင် ကျေးရွာဖွံ့ဖြိုးရေးအတွက် အစိုးရ(သို့)ရွာသားများကိုယ်တိုင်(သို့) စီမံကိန်းတစ်ခုခုမှ ဖွဲ့စည်းထားသည့် အဖွဲ့အစည်းများရှိပါသလား။

(၁) -----

(၂) -----

(ဈ) အထွေထွေအုပ်ချုပ်ရေး ဦးစီးဌာန (GAD) မှ မှတ်တမ်းတင်ထားခြင်း

ဤကျေးရွာသည် အထွေထွေအုပ်ချုပ်ရေး ဦးစီးဌာန (GAD) မှ မှတ်တမ်းတင်ထားမှု ရှိပါသလား။

မရှိပါ ရှိပါသည်

ကျေးရွာခေါင်းဆောင်

အမည် ဦး ချိုက်စွန်

လက်မှတ် [Signature] နေ့စွဲ ၁၁.၆.၂၀၁၈

လူထုစည်းရုံးရေးမှူး

အမည် ဦး ဗိုဇော်

လက်မှတ် [Signature] နေ့စွဲ ၁၁.၆.၂၀၁၈

ပုံစံ - ၈ - ၁ ကျေးရွာအခြေခံအချက်အလက်များ (Form PC 1)

<p>လယ်ညွှန်ရှက်၊ ကျေးရွာတစ်ရွာသို့ ပထမဆုံးမိတ်ဆက်ခရီးသွားရောက်သောအခါ လူထုစည်းရုံးရေးမှူးသည် ကျေးရွာ ခေါင်းဆောင်များအားကျေးရွာအချက်အလက်များကိုမေတ္တာရပ်ခံ၍တောင်းခံရသည်။ ဤအချက်အလက်များကိုစီမံကိန်း မိတ်ဆက်အစည်းဝေးမတိုင်မီတောင်းခံရမည်။ စီမံကိန်းမိတ်ဆက်အစည်းဝေးတွင် လူထုစည်းရုံးရေးမှူးသည် ဤအချက်အလက်များအား စစ်ဆေးပြီး မှန်ကန်အောင်ပြုလုပ်ရမည်။ ပြီးနောက်တွင် လူထုစည်းရုံးရေးမှူးမှ သတင်းအချက်အလက်ထံသို့ Tablets မှ တဆင့် ဖြည့်သွင်းရမည်။</p>			
ကျေးရွာခေါင်းဆောင် အမည် ဦးအိုင်အိုင်	ကျေးရွာခေါင်းဆောင်၏ ဖုန်းနံပါတ် ၀၇-၄၅၀၇၇၁၇၁၄	လူထုစည်းရုံးရေးမှူး၏အမည် ဦးမြင့်မြတ်	
ပြည်နယ်၊ တိုင်းဒေသကြီး ကချင်	မြို့နယ် မြို့နယ်	ကျေးရွာအုပ်စု ကျွန်းပင်သာ	ကျေးရွာ ရွာ၊ ရွာသစ် (အောင် မင်္ဂလာ)

က။ လူဦးရေ

လူမျိုးစု	အိမ်ထောင်စုအရေအတွက်	ကိုးကွယ်သည့်ဘာသာ	အိမ်ထောင်စုအရေအတွက်
လူမျိုးစု (၁) - ချီ	၁၃၃	ဘာသာ(၁) - ခုနီ	၁၅၀
လူမျိုးစု (၂) - မြန်မာ	၁၇	ဘာသာ(၂) -	
လူမျိုးစု (၃) -		ဘာသာ(၃) -	
လူမျိုးစုရော -		ဘာသာရော -	
အခြား			
	အရေအတွက်		
မသန်စွမ်းသူများ	၇		
သက်ကြီးရွယ်အိုများ (၆၅ နှစ် နှင့် အထက်)	၅၇		
စစ်ဘေးရှောင်			

	အမျိုးသား(အရေအတွက်)	အမျိုးသမီး(အရေအတွက်)	စုစုပေါင်းအရေအတွက်
လူဦးရေ	၄၅၄	၄၄၁	၈၉၅
လူမျိုးစု (၁)---ဗမာ	၄၀၅	၃၉၀	၇၉၅
လူမျိုးစု (၂)----- ဗမာ	၄၈	၅၁	၉၉
လူမျိုးစု (၃)-----			
အခြား			
အိမ်ထောင်ဦးစီး	၁၄၁	၉	၁၅၀

(ခ)အခြေခံအဆောက်အအုံ အသုံးအဆောင်များ

စာသင်ကျောင်း	အမှတ် ခြံပိ	ကျန်းမာရေး	အမှတ် ခြံပိ	ဘာသာရေးအဆောက် အအုံများ	အမှတ် ခြံပိ
အထက်တန်းကျောင်း	<input type="checkbox"/>	ဆေးရုံ	<input type="checkbox"/>	စေတီ	<input type="checkbox"/>
အလယ်တန်းကျောင်း	<input type="checkbox"/>	ကျန်းမာရေးဌာန	<input type="checkbox"/>	ဘုန်းကြီးကျောင်း	<input checked="" type="checkbox"/>
မူလတန်းကျောင်း	<input checked="" type="checkbox"/>	ကျန်းမာရေးဌာနခွဲ	<input type="checkbox"/>	ဟိန္ဒူဘုရားကျောင်း	<input type="checkbox"/>
မူကြိုကျောင်း	<input type="checkbox"/>	ဆေးပေးခန်း	<input type="checkbox"/>	ခရစ်ယာန်ကျောင်း	<input type="checkbox"/>
အခြား	<input type="checkbox"/>	အခြား	<input type="checkbox"/>	ဗလီ	<input type="checkbox"/>
				အခြား	<input type="checkbox"/>
မှတ်ချက်		မှတ်ချက်		မှတ်ချက်	

(ဂ) ကျွမ်းကျင်သူများမှတ်တမ်း (ကျေးရွာတွင်နေထိုင်သော သို့မဟုတ် တခြားရွာမှလာရောက်သောကျွမ်းကျင်သူများ)

(၁) စာသင်ကျောင်း			(၂) ကျန်းမာရေး			(၃) လက်မှုပညာရှင်		
	ရွာတွင်နေထိုင်သူ	အခြားရွာမှလာသူ		ရွာတွင်နေထိုင်သူ	အခြားရွာမှလာသူ		ရွာတွင်နေထိုင်သူ	အခြားရွာမှလာသူ
မူလတန်းပြဆရာ/မ	<input type="checkbox"/>	<input checked="" type="checkbox"/>	ဆရာဝန်	<input type="checkbox"/>	<input type="checkbox"/>	လက်သမား	<input type="checkbox"/>	<input type="checkbox"/>
အထက်တန်းပြဆရာ/မ	<input checked="" type="checkbox"/>	<input type="checkbox"/>	လက်ထောက်ကျန်းမာရေးမှူး	<input type="checkbox"/>	<input type="checkbox"/>	ပန်းရုံ	<input type="checkbox"/>	<input type="checkbox"/>
အလယ်တန်းပြဆရာ/မ	<input type="checkbox"/>	<input type="checkbox"/>	အမျိုးသမီးကျန်းမာရေးဆရာမ	<input type="checkbox"/>	<input type="checkbox"/>	လျှပ်စစ်ကျွမ်းကျင်ပီးသမား	<input type="checkbox"/>	<input type="checkbox"/>
မူကြိုဆရာ/မ	<input checked="" type="checkbox"/>	<input type="checkbox"/>	သားဖွားဆရာမ	<input type="checkbox"/>	<input type="checkbox"/>	ရေပိုက်သွယ်သူ	<input type="checkbox"/>	<input type="checkbox"/>
အခြား	<input type="checkbox"/>	<input type="checkbox"/>	ပြည်သူ့ကျန်းမာရေးလုပ်သား	<input type="checkbox"/>	<input type="checkbox"/>	စက်ပြင်ဆရာ	<input type="checkbox"/>	<input type="checkbox"/>
မှတ်ချက်				မှတ်ချက်				မှတ်ချက်

(ဃ) ကျေးရွာသို့ ရောက်ရှိနိုင်သည့်လမ်းအခြေအနေ / ကျေးရွာတစ်ရွာသည် ၎င်း၏ကျေးရွာအုပ်စုနှင့် ဆက်သွယ်ထားသောလမ်းအခြေအနေ (အောက်ပါတို့ကိုပိုင်းပါ)

- ကျောက်ကြမ်းလမ်း
- ကတ္တရာလမ်း
- ကွန်ကရစ်လမ်း
- မော်တော်ဆိုင်ကယ်လမ်း
- ကျောက်ခင်းလမ်း
- မြေသားလမ်း
- လှေသွားလမ်း
- အခြား _____

(င) ကျေးရွာဖွံ့ဖြိုးမှုစီမံချက်

ပိုင်းပါ

(၁) လူထုဗဟိုပြုစီမံကိန်းမစတင်မီ ဤကျေးရွာတွင်ကျေးရွာဖွံ့ဖြိုးမှု

ရှိပါသည် (မရှိပါ)/မသိပါ

စီမံချက်ရှိခဲ့ပါသလား?

(၂) ရှိခဲ့ပါလျှင် ဤစီမံချက်ကို မည်သည့် ခုနှစ်တွင်ပြင်ဆင်ခဲ့ပါသနည်း?

နှစ်-----/မသိပါ

(၃) ဤစီမံချက်ကို ဖြန့်နယ်မှအတည်ပြုခဲ့ပါသလား?

ပြုခဲ့ပါသည်/မပြုခဲ့ပါ /မသိပါ

(စ) ခရီးအကွာအဝေး

(၁) ဤကျေးရွာ၏ပဟိုမှ၎င်းကျေးရွာအုပ်စု၏ပဟိုအထိခရီးပိုမည်မျှကွာဝေးသနည်း? ပိုင်ငံခြား/မသိပါ

(၂) ဤကျေးရွာမှ ၎င်းကျေးရွာအုပ်စုပဟိုအထိသွားလာရာတွင်ကြာမြင့်သည့်အချိန်၊

ခြောက်သွေ့ရာသီတွင်ကြာချိန် ၅ နာရီ ----- ထော်လာဂျီ/မော်တော်ဆိုင်ကယ်/ခြေလျင်/လား/မော်တော်ဘုတ်/

အခြား -----

မိုးရာသီတွင်ကြာချိန် ၇ နာရီ ----- ထော်လာဂျီ/မော်တော်ဆိုင်ကယ်/ခြေလျင်/လား/မော်တော်ဘုတ်/

အခြား -----

(ဆ) ပတ်ဝန်းကျင်ဆိုင်ရာသဘာဝဘေးအန္တရာယ်

ဤကျေးရွာတွင်ကြေးခြင်းကဲ့သို့ သဘာဝဘေးအန္တရာယ်ကျရောက်ဖူးခြင်း ရှိပါသလား။

မရှိပါ ရှိပါသည် ရှိလျှင်ဖော်ပြပါ-----

(ဇ) ကျေးရွာတွင် ဖွဲ့စည်းထားသော အဖွဲ့အစည်းများ

လူထုပဟိုပြုစီမံကိန်းမတိုင်မီ ဤကျေးရွာတွင် ကျေးရွာဖွံ့ဖြိုးရေးအတွက် အစိုးရ(သို့)ရွာသားများကိုယ်တိုင်(သို့) စီမံကိန်းတစ်ခုခုမှ ဖွဲ့စည်းထားသည့် အဖွဲ့အစည်းများရှိပါသလား။

(၁) -----

(၂) -----

(ဈ) အထွေထွေအုပ်ချုပ်ရေး ဦးစီးဌာန (GAD) မှ မှတ်တမ်းတင်ထားခြင်း

ဤကျေးရွာသည် အထွေထွေအုပ်ချုပ်ရေး ဦးစီးဌာန (GAD) မှ မှတ်တမ်းတင်ထားမှု ရှိပါသလား။

မရှိပါ ရှိပါသည်

ကျေးရွာခေါင်းဆောင်

အမည် ဦး အိုင်ထွန်း

လက်မှတ်  နေ့စွဲ ၈.၉.၁၉

လူထုစည်းရုံးရေးမှူး

အမည် ဦး မောင်မောင်

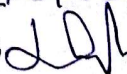
လက်မှတ်  နေ့စွဲ ၈.၉.၁၉



ပုံစံ - ၀ - ၂ - စီမံကိန်းစက်ဝန်းအချိန်ဇယား (PC 2)

လမ်းညွှန်ချက်၊ သက်ဆိုင်ရာလူထုစည်းရုံးရေးမှူး/လက်ထောက်နည်းပညာမှူးများမှ စီမံကိန်းစက်ဝန်းအဆင့်တစ်ခုစီပြီးစီးတိုင်း ကျေးရွာနှင့် ကျေးရွာအုပ်စုအတွက် ဤပုံစံကို ဖြည့်သွင်းရမည်။

စည်းရုံးရေးမှူး/ဝန်ထမ်း အမည် ဦးကျော်စွာ

နေ့စွဲ ၁. 3. 2017 စက်ဝန်းအားအမှတ်ခြစ်ပါ စက်ဝန်း(၁) စက်ဝန်း(၂) စက်ဝန်း(၃) စက်ဝန်း(၄)

ပြည်နယ်/တိုင်း ကချင် မြို့နယ် ဗို.၀၈၇၄ ကျေးရွာအုပ်စု ကျွန်းပင်သာ ကျေးရွာ အင်းဝ (အမှတ် ၁၆၆)

စီမံကိန်းထောင်ရွက်မှုအဆင့်များ	နေ့စွဲ		အစည်းအဝေးတွင်တက်ရောက်သူအရေအတွက်			
	စတင်သည့်နေ့	ပြီးဆုံးသည့်နေ့	အမျိုးသားအရေအတွက်	အမျိုးသမီးအရေအတွက်	အိမ်ထောင်စုအရေအတွက်	လူမျိုးစုတက်ရောက်သူအရေအတွက်နှင့် လူမျိုးစုအမည်
၁။ ကျေးရွာစီမံကိန်း မိတ်ဆက်အစည်းအဝေး	၁. 3. 2017	၁. 3. 2017	26	23	49 စု	49 ၂၆
၂။ ကျေးရွာဖွံ့ဖြိုးရေး စီမံချက်ရေးဆွဲခြင်းအစည်းအဝေး	10. 3. 2017	10. 3. 2017	24	40	64 စု	64 ၂၆
၃။ ကျေးရွာအုပ်စု လုပ်ငန်းဆုံးဖြတ်ချက်ချသည့်အစည်းအဝေး	28. 3. 17	28. 3. 17	၁၇	၁၀	၂၇	၂၇ ၂၆
၄။ မြို့နယ်အဆင့် စီမံကိန်းရေးဆွဲရေးနှင့် အကောင်အထည်ဖော်ရေးကော်မတီ၏ စီမံကိန်း သုံးသပ်မှုအစည်းအဝေး	11. 4. 17	11. 4. 17	မလို	မလို	မလို	မလို
၅။ မြို့နယ် စီမံကိန်းရေးဆွဲရေးနှင့် အကောင်အထည်ဖော်ရေး ကော်မတီ၏ဆုံးဖြတ်မှုကို ရွာသို့ အသိပေးအကြောင်းကြားသည့် အစည်းအဝေး	12. 4. 17	12. 4. 17	20	21	41	41 ၂၆
၆။ စီမံကိန်းလုပ်ငန်းခွဲစီမံချက်ရေးဆွဲခြင်းအစည်းအဝေး	10. 5. 17	10. 5. 17				
၆.၁။ စီမံကိန်းလုပ်ငန်း အကောင်အထည်ဖော်	12. 5. 17	12. 5. 17	8	7	15	15 ၂၆



ရေးအစီအစဉ် ရေးဆွဲခြင်း							
၆.၂။ ဝယ်ယူရေးအစီအစဉ် ရေးဆွဲခြင်း	15.5.17	15.5.17	8	6	14	14	၂၈
၆.၃။ ဘဏ္ဍာရေးကုန်ကျမှု လျာထားအစီအစဉ် ရေးဆွဲခြင်း	15.5.17	15.5.17	8	6	14	14	၂၈
၆.၄။ ပြင်/ထိန်းအစီအစဉ် ရေးဆွဲခြင်း	15.5.17	15.5.17	8	6	14	14	၂၈
၇။ စီမံကိန်းလုပ်ငန်းခွဲ တိုးတက်မှု စောင့်ကြည့် အစည်းအဝေး	30.5.17	30.5.17					
၇.၁။ အစည်းအဝေး ပထမအကြိမ်	2.6.17	2.6.17	7	5	12	12	၂၄
၇.၂။ အစည်းအဝေး ဒုတိယအကြိမ်	9.6.17	9.6.17	7	6	13	13	၂၆
၇.၃။ အစည်းအဝေး တတိယအကြိမ်	16.6.17	16.6.17	6	5	11	11	၂၃
၈။ စီမံကိန်းလုပ်ငန်းခွဲ အပြီးသတ်စစ်ဆေးခြင်း အစည်းအဝေး	28.11.17	28.11.17	7	5	23	28	၂၄ ၂၅
၉။ လူထုစစ်ဆေးပွဲအစည်းအဝေး	28.11.17	28.11.17	7	5	23	28	၂၄ ၂၅



ပုံစံ - စ - ၂ - စီမံကိန်းစက်ဝန်းအချိန်ဇယား (PC 2)

လမ်းညွှန်ခွာစား သက်ဆိုင်ရာလူထုစည်းရုံးရေးမှူး/လက်ထောက်နည်းပညာမှူးများမှ စီမံကိန်းစက်ဝန်းအဆင့်တစ်ခုစီပြီးစီးတိုင်း ကျေးရွာနှင့် ကျေးရွာအုပ်စုအတွက် ဤပုံစံကို ဖြည့်သွင်းရမည်။

စည်းရုံးရေးမှူး/ဝန်ထမ်း အမည် ဒေါ်ချစ်ဖြူဦး သို့

ဖေ.စွဲ ၂၈.၁၁.၂၀၁၇ စက်ဝန်းအားအမှတ်ဖြစ်ပါ စက်ဝန်း(၁) စက်ဝန်း(၂) စက်ဝန်း(၃)
 စက်ဝန်း(၄)

ပြည်နယ်- ကချင် | မြို့နယ်- မိုးကောင်း | ကျေးရွာအုပ်စု- ကျွန်းဖူးသာ | ကျေးရွာ- ရွာဖူးရွာသာ

စီမံကိန်းဆောင်ရွက်မှုအဆင့်များ	ဖေ.စွဲ		အစည်းအဝေးတွင်တက်ရောက်သူအရေအတွက်			
	စတင်သည့် ဖေ.စွဲ	ပြီးဆုံးသည့်ဖေ.စွဲ	အမျိုးသား အရေအတွက်	အမျိုးသမီး အရေအတွက်	အိမ်ထောင်စု အရေအတွက်	လူမျိုးစုတက်ရောက်သူ အရေအတွက် နှင့် လူမျိုးစုအမည်
၁။ ကျေးရွာစီမံကိန်း မိတ်ဆက်အစည်းအဝေး	၂၈.၁၁.၂၀၁၇	၂၈.၁၁.၂၀၁၇	၂၈	၄၆	၇၆	ရွာမိ ၇၄
၂။ ကျေးရွာ၌ ငြိမ်ရေး စီမံချက်ရေးဆွဲခြင်း အစည်းအဝေး	၂၈.၁၁.၂၀၁၇	၂၈.၁၁.၂၀၁၇	၂၈	၄၆	၇၆	ရွာမိ ၇၄
၃။ ကျေးရွာအုပ်စု လုပ်ငန်းဆုံးဖြတ်ချက်ချသည့် အစည်းအဝေး	၅.၁၂.၂၀၁၇	၅.၁၂.၂၀၁၇	၂၂	၆	၂၈	ရွာမိ ၂၃ အိမ်ထောင်စု ၂၃
၄။ မြို့နယ်အဆင့် စီမံကိန်းရေးဆွဲရေး နှင့် အကောင်အထည်ဖော်ရေးကော်မတီ၏ စီမံကိန်း သုံးသပ်မှု အစည်းအဝေး	၂၀.၁၂.၂၀၁၇	၂၀.၁၂.၂၀၁၇	မရှိ	မရှိ	မရှိ	မရှိ
၅။ မြို့နယ် စီမံကိန်းရေးဆွဲရေး နှင့် အကောင်အထည်ဖော်ရေး ကော်မတီ၏ဆုံးဖြတ်ချက်ကို ရွာသို့ အသိပေး အကြောင်းကြားသည့် အစည်းအဝေး	၂၁.၁၂.၂၀၁၇	၂၁.၁၂.၂၀၁၇	၈	၆	၁၄	
၆။ စီမံကိန်းလုပ်ငန်းစီမံချက်ရေးဆွဲခြင်း အစည်းအဝေး						
၆.၁။ စီမံကိန်းလုပ်ငန်း အကောင်အထည်ဖော်ရေးအစည်းအဝေး ရေးဆွဲခြင်း	၆.၁၂.၂၀၁၈	၆.၁၂.၂၀၁၈	၈	၆	၁၄	

၆.၂။ ဂယ်ယူရေးအစီအစဉ် ရေးဆွဲခြင်း	၁၃.၁.၂၀၁၈	၁၃.၁.၂၀၁၈	၇	၇	၁၄	၁၆။	၁၄
၆.၃။ ဘဏ္ဍာရေးကုန်ကျမှု လျာထားအစီအစဉ် ရေးဆွဲခြင်း	၁၃.၁.၂၀၁၈	၁၃.၁.၂၀၁၈	၇	၇	၁၄	၁၆။	၁၄
၆.၄။ ပြင်/ထိန်းအစီအစဉ် ရေးဆွဲခြင်း	၁၇.၁.၂၀၁၈	၁၇.၁.၂၀၁၈	၁၀	၆၀	၅၀	၁၆။	၅၀
၇။ စီမံကိန်းလုပ်ငန်းခွဲ တိုးတက်မှု စောင့်ကြည့် အစည်းအဝေး							
၇.၁။ အစည်းအဝေး ပထမအကြိမ်	၁၃.၂.၂၀၁၈	၁၃.၂.၂၀၁၈	၇	၇	၁၄	၁၆။	၁၄
၇.၂။ အစည်းအဝေး ဒုတိယအကြိမ်	၁၆.၂.၂၀၁၈	၁၆.၂.၂၀၁၈	၇	၇	၁၄	၁၆။	၁၄
၇.၃။ အစည်းအဝေး တတိယအကြိမ်	၅.၃.၂၀၁၈	၅.၃.၂၀၁၈	၇	၇	၁၄	၁၆။	၁၄
၈။ စီမံကိန်းလုပ်ငန်းခွဲ အပြီးသတ်စစ်ဆေးခြင်း အစည်းအဝေး	၂၀.၃.၂၀၁၈	၂၀.၃.၂၀၁၈	၁၀	၄၀	၅၀	၁၆။	၁၄
၉။ လူထုစစ်ဆေးပွဲအစည်းအဝေး	၂၁.၃.၂၀၁၈	၂၁.၃.၂၀၁၈	၆၇	၇၂	၁၃၉	၁၆။	၁၃၉

ပုံစံ - ၈-၂ - စီမံကိန်းစက်ဝန်းအချိန်ဇယား (PC 2)

လမ်းညွှန်ချက်။		သက်ဆိုင်ရာလူထုစည်းရုံးရေးမှူး/လက်ထောက်နည်းပညာမှူးများမှ	
စီမံကိန်းစက်ဝန်းအဆင့်တစ်ခုစီပြီးစီးတိုင်းကျေးရွာနှင့် ကျေးရွာအုပ်စုအတွက်ဤပုံစံကိုဖြည့်သွင်းရမည်။			
စည်းရုံးရေးမှူး/လက်ထောက်နည်းပညာရေးမှူးဝန်ထမ်း အမည် - ဦး မျန်မြတ် (CF) / ဒေါ်ကနစွတာ (TF)			
နေ့စွဲ - ၂၁.၈.၂၀၁၈	စက်ဝန်းအားအမှတ်ခြစ်ပါ <input type="checkbox"/> စက်ဝန်း(၁) <input type="checkbox"/> စက်ဝန်း(၂) <input type="checkbox"/> စက်ဝန်း(၃) <input type="checkbox"/> စက်ဝန်း (၄)		
ပြည်နယ်/တိုင်း - ကချင်	မြို့နယ် မိုးကောင်း	ကျေးရွာအုပ်စု ကျွန်းပင်သာ	ကျေးရွာ ၅၆၊ ရွာသစ်(ကောင်မိန်လာ)

စီမံကိန်းဆောင်ရွက်မှုအဆင့်များ	နေ့စွဲ		အစည်းအဝေးတွင်တက်ရောက်သူအရေအတွက်					
	စတင်သည့် နေ့	ပြီးဆုံးသည့် နေ့	အမျိုးသား အရေ အတွက်	အမျိုးသမီး အရေ အတွက်	အိမ်ထော ၎င်းစုအရေ အတွက်	လူမျိုးစုတက်ရောက်သူ အရေအတွက် နှင့် လူမျိုးစုအမည်	အိမ်ထော ၎င်းစုပေါင်း	အိမ်ထော ၎င်းစု %
၁။ ကျေးရွာစီမံကိန်း မိတ်ဆက်အစည်းအဝေး	၂၁.၈.၂၀၁၈	၂၁.၈.၂၀၁၈	၂၉	၄၈	၇၇	ဗမာ - ၈ ၇၆ - ၆၉	၁၅၀	၅၁.၃၃%
၂။ ကျေးရွာဖွံ့ဖြိုးရေး စီမံချက်ရေးဆွဲခြင်း အစည်းအဝေး	၂၁.၈.၂၀၁၈	၂၁.၈.၂၀၁၈	၂၉	၄၈	၇၇	ဗမာ - ၈ ၇၆ - ၆၉	၁၅၀	၅၁.၃%
၃။ ကျေးရွာအုပ်စု လုပ်ငန်းဆုံးဖြတ်ချက်ချသည့်အစည်းအဝေး	၃၀.၈.၂၀၁၈	၃၀.၈.၂၀၁၈	၁၆	၁၄	၃၀	ဗမာ - ၁	၁၅၀	
၄။ မြို့နယ်အဆင့်စီမံကိန်းရေးဆွဲရေးနှင့်အစ နှင့်အကောင်အထည်ဖော်ရေးကော်မတီ၏ စီမံကိန်း သုံးသပ်မှုအစည်းအဝေး	၂၁.၁၁.၂၀၁၈	၂၁.၁၁.၂၀၁၈	မလို	မလို	မလို	မလို	၁၅၀	

၅။ မြို့နယ်စီမံကိန်းရေးဆွဲရေးနှင့်အကောင်အ ကောင်အထည်ဖော်ရေးကော်မတီ၏ဆုံး ဖြတ်မှုကိုရွာသို့အသိပေးအကြောင်းကြား သည့်အစည်းအဝေး	၃၉.၁၁. ၂၀၁၈	၁၉.၁၁ ၂၀၁၈	၁၉	၄၂	၆၀	မ.၁ - ၉ ၂၈၆ - ၅၂	၁၅၀	၄၀.၆၇%
၆။ စီမံကိန်းလုပ်ငန်းခွဲစီမံချက်ရေးဆွဲခြင်း အစည်းအဝေး ၆.၁။ စီမံကိန်းလုပ်ငန်း အကောင်အထည်ဖော် ရေးအစီအစဉ် ရေးဆွဲခြင်း	မလို	မလို	မလို	မလို	မလို	မလို	မလို	မလို
၆.၂။ ဝယ်ယူရေးအစီအစဉ် ရေးဆွဲခြင်း	၁၉.၁၂.၁၈	၁၉.၁၂.၁၈	၉	၁၂	၂၁	၅၈. ၂၅	၁၅၀	၃၇%
၆.၃။ ဘဏ္ဍာရေးကုန်ကျမှု လျာထားအစီအစဉ် ရေးဆွဲခြင်း	၁၉.၁၂.၁၈	၁၉.၁၂.၁၈	၉	၁၂	၂၁	၅၈. ၂၁	၁၅၀	၁၄%
၆.၄။ ပြင်/ထိန်းအစီအစဉ် ရေးဆွဲခြင်း	၁၉.၁၂.၁၈	၁၉.၁၂.၁၈	၉	၁၂	၂၁	၅၈. ၂၁	၁၅၀	၁၄%
၇။ စီမံကိန်းလုပ်ငန်းခွဲ တိုးတက်မှု စောင့်ကြည့် အစည်းအဝေး	မလို	မလို	မလို	မလို	မလို	မလို	မလို	မလို
၇.၁။ အစည်းအဝေး ပထမအကြိမ်	၂၉.၁၁.၁၉	၂၉.၁၁.၁၉	၈	၉	၁၇	၅၈. ၁၇		၁၁.၃%
၇.၂။ အစည်းအဝေး ဒုတိယအကြိမ်	၂၅.၂.၂၀၁၉	၂၅.၂.၁၉	၈	၇	၁၅	၅၈. ၁၅	၁၅၀	၁၀%
၇.၃။ အစည်းအဝေး တတိယအကြိမ်	၂၅.၂.၁၉	၂၅.၂.၁၉	၈	၇	၁၅	၅၈. ၁၅	၁၅၀	၁၀%
၈။ စီမံကိန်းလုပ်ငန်းခွဲ အပြီးသတ်စစ်ဆေးခြင်း အစည်းအဝေး	၂၅.၂.၁၉	၂၅.၂.၁၉	၁၁	၉	၂၀	၅၈. ၂၀	၁၅၀	၁၃.၃%
၉။ လူထုစစ်ဆေးပွဲအစည်းအဝေး	၂၅.၃.၁၉	၂၅.၃.၁၉	၄၀	၄၄	၈၄	မ.၁ ၅ ၅၈. ၅၉	၁၅၀	၅၆%

ပုံစံ - ၈-၂ - စီမံကိန်းစက်ဝန်းအချိန်ဇယား (PC 2)

လမ်းညွှန်ချက်၊ သက်ဆိုင်ရာလူထုစည်းရုံးရေးမှူး/လက်ထောက်နည်းပညာမှူးများမှ ကျေးရွာအုပ်စုအတွက်ဤပုံစံကိုဖြည့်သွင်းရမည်။		စီမံကိန်းစက်ဝန်းအဆင့်တစ်ခုစီပြီးစီးတိုင်းကျေးရွာနှင့်	
စည်းရုံးရေးမှူး/လက်ထောက်နည်းပညာရေးမှူးဝန်ထမ်း အမည် - <i>(NAN HPAN CCF) (Su Ma Kyaw CTF)</i>			
နေ့စွဲ <i>19-9-2019</i>		စက်ဝန်းအားအမှတ်ခြိပ်ပါ <input type="checkbox"/> စက်ဝန်း(၁) <input type="checkbox"/> စက်ဝန်း(၂) <input type="checkbox"/> စက်ဝန်း(၃) <input checked="" type="checkbox"/> စက်ဝန်း(၄)	
ပြည်နယ်/တိုင်း <i>Kachin</i>	မြို့နယ် <i>Mogaeng</i>	ကျေးရွာအုပ်စု <i>Chyen Pin Thar</i>	ကျေးရွာ <i>Shan Ywar Thit</i>

စီမံကိန်းဆောင်ရွက်မှုအဆင့်များ	နေ့စွဲ		အစည်းအဝေးတွင်တက်ရောက်သူအရေအတွက်					
	စတင်သည့် နေ့	ပြီးဆုံးသည့် နေ့	အမျိုးသား အရေ အတွက်	အမျိုးသမီး အရေ အတွက်	အိမ်ထောင် စုအရေ အတွက်	လူမျိုးစုတက်ရောက်သူ အရေအတွက် နှင့် လူမျိုးစုအမည်	အိမ်ထောင် စုပေါင်း	အိမ်ထောင် စု %
၁။ ကျေးရွာစီမံကိန်း မိတ်ဆက်အစည်းအဝေး	<i>19.9.19</i>	<i>19.9.19</i>	<i>23</i>	<i>56</i>	<i>79</i>	<i>၅၆ : 79</i>	<i>150</i>	<i>55%</i>
၂။ ကျေးရွာဖွံ့ဖြိုးရေး စီမံချက်ရေးဆွဲခြင်း အစည်းအဝေး	<i>19.9.19</i>	<i>19.9.19</i>	<i>23</i>	<i>56</i>	<i>79</i>	<i>၅၆ : 79</i>	<i>150</i>	<i>55%</i>
၃။ ကျေးရွာအုပ်စု လုပ်ငန်းဆုံးဖြတ်ချက်ချသည့်အစည်းအဝေး						<i>1</i>		
၄။ မြို့နယ်အဆင့်စီမံကိန်းရေးဆွဲရေးနှင့်အကောင်အထည်ဖော်ရေးကော်မတီ၏ စီမံကိန်း သုံးသပ်မှုအစည်းအဝေး	<i>16.11.19</i>	<i>16.11.19</i>	<i>မလို</i>	<i>မလို</i>	<i>မလို</i>	<i>မလို</i>		

၅။ မြို့နယ် စီမံကိန်းရေးဆွဲရေးနှင့်အကောင်အထည်ဖော် ရေးကော်မတီ၏ဆုံးဖြတ်မှုကို ရွာသို့အသိပေးအကြောင်းကြားသည့်အစည်း အဝေး	၆.12.2020	၆.12.20	5	9	14	၅၈၆	14	150	
၆။ စီမံကိန်းလုပ်ငန်းခွဲစီမံချက်ရေးဆွဲခြင်း အစည်းအဝေး	မလို	မလို	မလို	မလို	မလို	မလို		မလို	မလို
၆.၁။ စီမံကိန်းလုပ်ငန်း အကောင်အထည်ဖော် ရေးအစီအစဉ် ရေးဆွဲခြင်း	၆.12.2020	၆.12.20	5	9	14	၅၈၆	14	150	
၆.၂။ ဝယ်ယူရေးအစီအစဉ် ရေးဆွဲခြင်း	၆.12.20	၆.12.20	5	9	14	၅၈၆	14	150	
၆.၃။ ဘဏ္ဍာရေးကုန်ကျမှု လျာထားအစီအစဉ် ရေးဆွဲခြင်း	၆.12.20	၆.12.20	5	9	14	၅၈၆	14	150	
၆.၄။ ပြင်/ထိန်းအစီအစဉ် ရေးဆွဲခြင်း	၆.12.20	၆.12.20	5	9	14	၅၈၆	14	150	
၇။ စီမံကိန်းလုပ်ငန်းခွဲ တိုးတက်မှု စောင့်ကြည့် အစည်းအဝေး	မလို	မလို	မလို	မလို	မလို	မလို		မလို	မလို
၇.၁။ အစည်းအဝေး ပထမအကြိမ်	၆.2.2020	၆.2.20	5	6	11	၅၈၆	11	150	
၇.၂။ အစည်းအဝေး ဒုတိယအကြိမ်									
၇.၃။ အစည်းအဝေး တတိယအကြိမ်									
၈။ စီမံကိန်းလုပ်ငန်းခွဲ အပြီးသတ်စစ်ဆေးခြင်း အစည်းအဝေး	24.7.20	24.7.20	5	6	11	၅၈၆	11	150	
၉။ လူထုစစ်ဆေးပွဲအစည်းအဝေး	12.8.20	12.8.20	71	78	149	၅၈၆	149	150	၅၅.33%



ပုံစံ - ၀ - ၃ ကျေးရွာဖွံ့ဖြိုးရေး ဦးစားပေးအစီအစဉ် (Form PC 3)

လမ်းညွှန်ချက်၊ အဆင့်(၃) ကျေးရွာမှော်မှန်းချက်အစည်းအဝေး ပြီးဆုံးသောအခါ ကျေးရွာစီမံကိန်း အထောက်အကူပြု ကော်မတီသည် လူထုစည်းရုံးရေးမှူးအကူအညီဖြင့် ဤပုံစံကိုပြည့်စုံအောင် ဖြည့်သွင်းရမည်။

လူထုစည်းရုံးရေးမှူး/ဝန်ထမ်း အမည် ဒေါ်ဇွယ်ဇွယ်ဦး

နေ့စွဲ ၂၀၁၇-၂၀၁၈

စက်ဝန်းအား အမှတ်ခြစ်ပါ (✓) ၎င်း စက်ဝန်း(၁) စက်ဝန်း(၂) စက်ဝန်း(၃) စက်ဝန်း(၄)

ပြည်နယ်/တိုင်း - ကချင် မြို့နယ် - မိုးကောင်း ကျေးရွာအုပ်စု ကျေးရွာအုပ်စု ကျေးရွာ ကျေးရွာအုပ်စု

က၊ အခက်အခဲအတားအဆီးများအားဆွေးနွေးခြင်း - ယခုလက်ရှိအခြေအနေတွင် ဤကျေးရွာဖွံ့ဖြိုးတိုးတက်ရေးအတွက် အဓိက အခက်အခဲအတားအဆီးများသည် မည်သည်များဖြစ်ပါသနည်း။ (အမျိုးသား/သမီး အနည်းဆုံးအခက်အခဲ ၅ ခုစီဖော်ပြပါ)

အမျိုးသား အဖွဲ့မှ တင်ပြသောအခက်အခဲအတားအဆီးများ	အမျိုးသမီး အဖွဲ့မှ တင်ပြသောအခက်အခဲအတားအဆီးများ
၁။ သစ်ရွက်၊ သစ်တော အနည်းငယ်	၁။ အလုပ် ကို လိုအပ်သည့် အလုပ်များ မရှိခြင်း
၂။ အလုပ် အခွင့်အလမ်း မရှိခြင်း	၂။ ကျေးရွာ အတွင်း အလုပ် မရှိခြင်း
၃။ ကျေးရွာတွင်း မြေအေးပေးရေး အဖွဲ့ မရှိခြင်း	၃။ သစ်တော အနည်းငယ်
၄။ လူထု အားလုံး အားဖြင့် အလုပ် မရှိခြင်း	၄။ အလုပ် အခွင့်အလမ်း မရှိခြင်း
၅။ ကျေးရွာ အုပ်စုအတွင်း အလုပ် မရှိခြင်း	၅။ ကျေးရွာ အတွင်း အလုပ် မရှိခြင်း
၆။ လမ်းကြောင်း အခက်အခဲများ	၆။ ကျေးရွာ အားလုံး အလုပ် မရှိခြင်း

ခ၊ မှော်မှန်းခြင်း - နောင်လာမည့် (၅) နှစ် အတွင်း ကျေးရွာဖွံ့ဖြိုးရေး မှော်မှန်းချက်များအား တင်ပြပါ။

အမျိုးသား အဖွဲ့မှ တင်ပြသောမှော်မှန်းချက်များ	အမျိုးသမီး အဖွဲ့မှ တင်ပြသောမှော်မှန်းချက်များ
၁။ ကျေးရွာ အတွင်း အလုပ် မရှိခြင်း	၁။ လမ်းကြောင်း အခက်အခဲများ
၂။ အလုပ် အခွင့်အလမ်း မရှိခြင်း	၂။ ကျေးရွာ အတွင်း အလုပ် မရှိခြင်း
၃။ သစ်တော အနည်းငယ်	၃။ သစ်တော အနည်းငယ်
၄။ အလုပ် အခွင့်အလမ်း မရှိခြင်း	၄။ ကျေးရွာ အတွင်း အလုပ် မရှိခြင်း
၅။ လမ်းကြောင်း အခက်အခဲများ	၅။ ကျေးရွာ အတွင်း အလုပ် မရှိခြင်း
၆။ ကျေးရွာ အတွင်း အလုပ် မရှိခြင်း	၆။ ကျေးရွာ အတွင်း အလုပ် မရှိခြင်း
၇။ ကျေးရွာ အတွင်း အလုပ် မရှိခြင်း	၇။ ကျေးရွာ အတွင်း အလုပ် မရှိခြင်း



ဂ။ လူထုစီမံကိန်း၏ လာမည့် (၄) နှစ်အတွက် အကျုံးဝင်သော ဦးစားပေး ဖွံ့ဖြိုးတိုးတက်မှု လုပ်ငန်း အစီအစဉ်များအားဖော်ပြပါ။

အဆင့်	ကျေးရွာအတွက် ဦးစားပေး ဖွံ့ဖြိုးတိုးတက်မှု လုပ်ငန်းစဉ်များ	အဆိုပြုသူ (အမျိုးသားများ/ အမျိုးသမီးများ/အမျိုးသား+ အမျိုးသမီး)	ခန့်မှန်းကုန်ကျ စရိတ်	အကျိုးခံစားခွင့်ရှိသူ ခန့်မှန်းခြေ အရေအတွက်
၁	သောက်သုံးရေ	m+၈	၀	၇၂၄
၂	မြေသား ဖြို	m	၇၇၅၀၀၀၀	၇၂၄
၃	ဆွဲကျွတ် ပစ်	m+၈	၀	၇၂၄
၄	မကြည် ဝှိုက်	m+၈	၀	၇၂၄
၅	ကျေးရွာ အကျိုးစီးပွား ဖွံ့ဖြိုး	m+၈	၀	၇၂၄

ဃ။ လူထုစီမံကိန်း၏ လာမည့် (၄) နှစ်အတွက် အကျုံးမဝင်သော ဦးစားပေး ဖွံ့ဖြိုးတိုးတက်မှု လုပ်ငန်း အစီအစဉ်များအားဖော်ပြပါ။

အဆင့်	ကျေးရွာအတွက် ဦးစားပေး ဖွံ့ဖြိုး တိုးတက်မှု လုပ်ငန်းစဉ်များ	အဆိုပြုသူ (အမျိုးသားများ/ အမျိုးသမီးများ/အမျိုးသား+ အမျိုးသမီး)	အခန်းကဏ္ဍ
၁	ကျွန်းဆွဲရေဆေးစနစ်	m+၈	
၂	ရေစိုက်ပျော်စေရေး	၈	
၃	ရေစိုက်ပျော်စေရေး	၈	
၄			
၅			

ခေါင်းဆောင်၊ ကျေးရွာစီမံကိန်းအထောက်အကူပြုကော်မတီမှ အတည်ပြုသည်။

အမည် ဒေါ်ခင်စန်းစွန်း လက်မှတ်  နေ့စွဲ _____



ပုံစံ - ၀ - ၃ ကျေးရွာခွဲကြီးရေး ဦးစားပေးအဖွဲ့အစည်း (Form PC 3)

လယ်ယာနှင့် တွင်းကန်များ (၁) ကျေးရွာမှိုင်းများအသုံးအဝင် ပြီးဆုံးသောအခါ ကျေးရွာစီမံကိန်း အထောက်အကူပြု
ကော်မတီသည် လူထုစည်းရုံးရေးများအကူအညီဖြင့် ဤပုံစံကိုပြည့်စုံအောင် ဖြည့်သွင်းရမည်။

လူထုစည်းရုံးရေးမှူး/ဝန်ထမ်း အမည် ဖေ့ချစ်မြတ်နိုးသူ

နေ့စွဲ ၂၈.၁၁.၂၀၁၇ စက်ဝန်းအား အမှတ်ခြစ်ပါ (✓) □ စက်ဝန်း(၁) စက်ဝန်း(၂)
□ စက်ဝန်း(၃) □ စက်ဝန်း(၄)

ပြည်နယ်/တိုင်း - ကချင် ခြံနယ် - မိုးကောင်း ကျေးရွာအုပ်စု ကျွန်းပင်သာ ကျေးရွာ ရှမ်းရွာသစ်

က၊ အခက်အခဲအတားအဆီးများအားလုံးရှင်း - ယခုလက်ရှိအခြေအနေတွင် ဤကျေးရွာခွဲကြီးတိုးတက်ရေးအတွက်
အခက်အခဲအတားအဆီးများသည် မည်သည်များဖြစ်ပါသနည်း။ (အမျိုးသား/သမီး အနည်းဆုံးအခက်အခဲ ၅ ခုစီဖော်ပြပါ)

အမျိုးသား အဖွဲ့မှ တင်ပြသောအခက်အခဲအတားအဆီးများ		အမျိုးသမီး အဖွဲ့မှ တင်ပြသောအခက်အခဲအတားအဆီးများ	
၁	ရွာတွင်းလမ်း များ ပျက်စီးနေသော ကြောင့်	၁	သွားဗဟု ခက်ခဲသော ကြောင့်
၂	သောက်သုံး ရေ သန့်ရှင်း မှု မရှိ သောကြောင့်	၂	ကျားမာရား ခေါင် ရှောင်မှု မားများ သောကြောင့်
၃	ကားကမ်းတွင်း မျှော်သော ကြောင့်	၃	စာပေဗဟု သူတိုင်း မားများသော ကြောင့်
၄		၄	
၅		၅	

ခ၊ မျှော်မှန်းခြင်း - နောင်လာမည့် (၅) နှစ် အတွင်း ကျေးရွာခွဲကြီးရေး မျှော်မှန်းလျာထားချက်များအား တင်ပြပါ။

အမျိုးသားအဖွဲ့မှ တင်ပြသောမျှော်မှန်းချက်များ		အမျိုးသမီးအဖွဲ့မှ တင်ပြသောမျှော်မှန်းချက်များ	
၁	ရွာတွင်းလမ်း များ ကောင်းမွန် ဖြစ်	၁	သွားဗဟု နေထိုင်ခြေ ရှာ
၂	သောက်သုံး ရေ သန့်ရှင်း မှု ရှိ ဖြစ်	၂	ဆေးဝါး သုံး ရရှိရန်
၃	ကားကမ်းတွင်း ရရှိရန်	၃	စာကြည့်စာရင်း ရရှိရန်
၄		၄	
၅		၅	



၁။ လူထုဝိသိကိန်း၏ လာမည့် (၄) နှစ်အတွက် အကျုံးမဝင်သော ဦးစားပေး ဖွံ့ဖြိုးတိုးတက်မှု လုပ်ငန်း အစီအစဉ်များအားဖော်ပြ

အဆင့်	ကျေးရွာအတွက် ဦးစားပေး ဖွံ့ဖြိုးတိုးတက်မှု လုပ်ငန်းစဉ်များ	အဆိုပြုသူ (အမျိုးသားများ/ အမျိုးသမီးများ/အမျိုးသား+ အမျိုးသမီး)	ခန့်မှန်းကုန်ကျ စရိတ်	အကျိုးခံစားခွင့်ရှိသူ ခန့်မှန်းခြေ အရေ အတွက်
၁	ရွာတွင်းလမ်း များဖြူ ဖြေးဖြေး	က + မ	၇၅၄၆၅၀/-	၇၃၄
၂	သောက်သုံးရေသန့် ရရှိရေး	က + မ	၅၀၀၀၀၀/-	၇၃၄
၃	စာကြည့်တိုက်	က + မ	၅၀၀၀,၀၀၀	၇၃၄
၄	အားကစားကွင်း	က	၇၀၀၀,၀၀၀	၇၃၄
၅	ဆေးပေးခန်း	မ	၈၀၀၀,၀၀၀	၇၃၄

၂။ လူထုဝိသိကိန်း၏ လာမည့် (၄) နှစ်အတွက် အကျုံးမဝင်သော ဦးစားပေး ဖွံ့ဖြိုးတိုးတက်မှု လုပ်ငန်း အစီအစဉ်များအားဖော်ပြ

အဆင့်	ကျေးရွာအတွက် ဦးစားပေး ဖွံ့ဖြိုး တိုးတက်မှု လုပ်ငန်းစဉ်များ	အဆိုပြုသူ (အမျိုးသားများ/ အမျိုးသမီးများ/အမျိုးသား+ အမျိုးသမီး)	အခန်းကဏ္ဍ
၁			
၂			
၃			
၄			
၅			

ခေါင်းစောင်၊ ကျေးရွာဝိသိကိန်းအထောက်အကူပြုကော်မတီမှ အတည်ပြုသည်။

အမည် မြ.စိန်စွန်း လက်မှတ် [Signature] ၀၄.၅.၂၀၂၁

ပုံစံ - ၈-၃ ကျေးရွာဖွံ့ဖြိုးရေး ဦးစားပေးအစီအစဉ် (Form PC 3)

လမ်းညွှန်ချက်၊ အဆင့်(၃)ကျေးရွာမှန်ချက်အစည်းအဝေးပြီးဆုံးသောအခါ ကျေးရွာစီမံကိန်း အထောက်အကူပြု ကော်မတီသည် လူထုစည်းရုံးရေးမှူးအကူအညီဖြင့် ဤပုံစံကိုပြည့်စုံအောင် ဖြည့်သွင်းရမည်။	
လူထုစည်းရုံးရေးမှူး/ဝန်ထမ်း အမည် ဦး မျိုးမြစ် (၂၄) / ဒေါ်စန္ဒာစန္ဒာ (၂၄)	
နေ့စွဲ ၂၀.၈.၂၀၁၈	စက်ဝန်းအား အမှတ်ခြစ်ပါ (✓) <input checked="" type="checkbox"/> စက်ဝန်း(၁) <input type="checkbox"/> စက်ဝန်း(၂) <input type="checkbox"/> <input type="checkbox"/> စက်ဝန်း(၃) <input type="checkbox"/> စက်ဝန်း(၄) <input type="checkbox"/>
ပြည်နယ်/တိုင်း ကချင်၊ မြို့နယ် မိုးကောင်း	ကျေးရွာအုပ်စု ကျွန်းမင်္ဂလာ ကျေးရွာ ၅၆၊ ရွာသစ် (အောင်မင်္ဂလာ)

က။ အခက်အခဲအတားအဆီးများအားဆွေးနွေးခြင်း - ယခုလက်ရှိအခြေအနေတွင်ဤကျေးရွာဖွံ့ဖြိုးတိုးတက်ရေးအတွက် အဓိကအခက်အခဲအတားအဆီးများသည် မည်သည်များဖြစ်ပါသနည်း။ (အမျိုးသား/သမီး အနည်းဆုံးအခက်အခဲ ၅ ခုစီဖော်ပြပါ)

အုပ်စုဖွံ့ဖြိုးရေးမှူးများမှ တင်ပြသောအခက်အခဲအတားအဆီးများ	
မြို့တွင်း၊ ခရီး၊ ရွာတွင်းလမ်း၊ မြို့၊ ၅ နှစ်များဖြင့် သွားလာရခက်ခဲ။	<input checked="" type="checkbox"/> ကျား <input checked="" type="checkbox"/> မ <input checked="" type="checkbox"/> ကျား+မ
လမ်းခြေရေရာရှိ ရေသောက်ရောင် ရေ စင် ဤ ကျေးရွာအစား မြို့၊ သွားလာရခက်ခဲ။	<input checked="" type="checkbox"/> ကျား <input checked="" type="checkbox"/> မ <input checked="" type="checkbox"/> ကျား+မ
အစည်းအဝေး မြို့ပြ လုပ်ဆောင်ရေးရာမှ သွားလာရောင် ရေ ဖြိုကြီးများတွင်သာ လုပ်ဆောင်ရ။	<input checked="" type="checkbox"/> ကျား <input checked="" type="checkbox"/> မ <input checked="" type="checkbox"/> ကျား+မ
ကျေးရွာအား စောင့်ရှောက်၊ မရှိဘဲ တခြားရွာသို့ သွားလာရခက်ခဲ၊ မြို့၊ သွားလာရခက်ခဲ၊ ရေသောက်ရောင် ရေ ဖြိုကြီး မြို့၊ သွားလာရခက်ခဲ ဖြစ်သည်။	<input checked="" type="checkbox"/> ကျား <input checked="" type="checkbox"/> မ <input checked="" type="checkbox"/> ကျား+မ
ရေ များသောကြောင့် အဝတ်ဖြူ မြို့၊ သွားလာရခက်ခဲ၊ အခက်အခဲအတားအဆီးများ ဖြစ်သည်။	<input checked="" type="checkbox"/> ကျား <input checked="" type="checkbox"/> မ <input checked="" type="checkbox"/> ကျား+မ

ခ။ မျှော်မှန်းခြင်း- နောင်လာမည့် (၅) နှစ် အတွင်း ကျေးရွာဖွံ့ဖြိုးရေး မျှော်မှန်းလျာထားချက်များအား တင်ပြပါ။

အုပ်စုဖွံ့ဖြိုးရေးမှူးများမှ တင်ပြသောအခက်အခဲအတားအဆီးများ	
ရွာတွင်းလမ်း၊ မြို့၊ သွားလာရခက်ခဲ၊ အစည်းအဝေး မြို့၊ သွားလာရခက်ခဲ၊ ရေ ဖြိုကြီးများ	<input checked="" type="checkbox"/> ကျား <input checked="" type="checkbox"/> မ <input checked="" type="checkbox"/> ကျား+မ
လမ်းခြေရေရာရှိ ရေသောက်ရောင် ရေ စင် မြို့၊ သွားလာရခက်ခဲ၊ ရေ ဖြိုကြီးများ	<input checked="" type="checkbox"/> ကျား <input checked="" type="checkbox"/> မ <input checked="" type="checkbox"/> ကျား+မ
ရွာအုပ်စု၊ ကျွတ်အစည်း၊ အစည်း မြို့ပြ လုပ်ဆောင်မှု၊ အခက်အခဲအတားအဆီးများ ဖြစ်သည်။	<input checked="" type="checkbox"/> ကျား <input checked="" type="checkbox"/> မ <input checked="" type="checkbox"/> ကျား+မ
အစည်းအဝေး မြို့ပြ လုပ်ဆောင်မှု၊ အခက်အခဲအတားအဆီးများ ဖြစ်သည်။	<input checked="" type="checkbox"/> ကျား <input checked="" type="checkbox"/> မ <input checked="" type="checkbox"/> ကျား+မ
ရေ များသောကြောင့် အဝတ်ဖြူ မြို့၊ သွားလာရခက်ခဲ၊ အခက်အခဲအတားအဆီးများ ဖြစ်သည်။	<input checked="" type="checkbox"/> ကျား <input checked="" type="checkbox"/> မ <input checked="" type="checkbox"/> ကျား+မ

က။ လူထုစီမံကိန်း၏ လာမည့် (၄) နှစ်အတွက် အကျိုးဝင်သော ဦးစားပေး ဖွံ့ဖြိုးတိုးတက်မှု လုပ်ငန်း အစီအစဉ်များအားဖော်ပြပါ။

ဦးစားပေးအဆင့်	ကျေးရွာအတွက် ဦးစားပေး ဖွံ့ဖြိုးတိုးတက်မှု လုပ်ငန်းစဉ်များ	အဆိုပြုသူ (အမျိုးသားများ/ အမျိုးသမီးများ/ အမျိုးသား+အမျိုးသမီး)	အခန်းကဏ္ဍ	ဦးစားပေးအဆင့်သတ်မှတ်ချက်	ခန့်မှန်းကုန်ကျစရိတ်	အကျိုးခံစားခွင့်ရှိသူခန့်မှန်းခြေအရေအရေအတွက်		
						ကျား	မ	ပေါင်း
၀	ရွာတွင် သဲကျောက် နစ်နာခြင်း	က + မ		၀	၁၅၅၃၅၀၀			၆၅၇
၂	မြေသာ၊ နစ်နာခြင်း	က + မ		၂				၆၅၇
၃	ကျေးရွာအနီးရှိ မြေဆီလွှာ အောက်တွင် အောက်ခြင်း	က + မ		၃				၆၅၇
၄	ကျေးရွာအား ကစား ကွင်း	က		၄				၆၅၇
၅	အစီစဉ်	က + မ		၅				၆၅၇

ဃ။ လူထုစီမံကိန်း၏ လာမည့် (၄) နှစ်အတွက် အကျိုးဝင်သော ဦးစားပေး ဖွံ့ဖြိုးတိုးတက်မှု လုပ်ငန်း အစီအစဉ်များအားဖော်ပြပါ။

အဆင့်	ကျေးရွာအတွက် ဦးစားပေး ဖွံ့ဖြိုးတိုးတက်မှု လုပ်ငန်းစဉ်များ	အဆိုပြုသူ (အမျိုးသားများ/ အမျိုးသမီးများ/ အမျိုးသား+အမျိုးသမီး)	အခန်းကဏ္ဍ
၀	ကျေးရွာအတွက် အောက်ခြင်း	က + မ	အောက်ခြင်း
၂	ကျေးရွာ	က + မ	အောက်ခြင်း၊ ဝမ်း၊ ကြောင်၊ ပဉ္စာ
၃	ကျေးရွာအတွက် အောက်ခြင်း	က + မ	အောက်ခြင်း၊ ဝမ်း၊ ကြောင်၊ ပဉ္စာ
၄			
၅			

ခေါင်းဆောင်၊ ကျေးရွာစီမံကိန်းအထောက်အကူပြုကော်မတီမှအတည်ပြုသည်။

အမည် ဦးအောင် လက်မှတ် [Signature] နေ့စွဲ ၂၀.၈.၂၀၁၈

ပုံစံ - ၈-၃ ကျေးရွာခွဲ ငြိမ်းရေး ဦးစားပေးအစီအစဉ် (Form PC 3)

လမ်းညွှန်မှတ်အမှတ်	အဆင့်(၃)ကျေးရွာမှော်မှန်းချက်အစည်းအဝေးပြီးဆုံးသောအခါ	ကျေးရွာစီမံကိန်းအထောက်အကူပြု ကော်မတီသည် လူထုစည်းရုံးရေးများအကူအညီဖြင့် ဤပုံစံကိုပြည့်စုံအောင် ဖြည့်သွင်းရမည်။
လူထုစည်းရုံးရေးမှူး/ဝန်ထမ်း အမည်	NAW KAPAN (CF) Daw Su Mon Kyeeo (CF)	
နေ့စွဲ	19. 9. 2019	
စက်ဝန်းအား အမှတ်ခြစ်ပါ (✓) <input type="checkbox"/> စက်ဝန်း(၁) <input type="checkbox"/>		
<input type="checkbox"/> စက်ဝန်း(၂) <input type="checkbox"/> စက်ဝန်း(၃) <input type="checkbox"/> စက်ဝန်း(၄) <input type="checkbox"/>		
ပြည်နယ်/တိုင်း	မြို့နယ်	ကျေးရွာအုပ်စု
Kachin	Mogaeng	Kyau Phin Thax
		ကျေးရွာ
		Shan Yaw Thit

က၊ အခက်အခဲအတားအဆီးများအားဆွေးနွေးခြင်း - ယခုလက်ရှိအခြေအနေတွင်ဤကျေးရွာခွဲ ငြိမ်းတိုးတက်ရေးအတွက် အဓိကအခက်အခဲအတားအဆီးများသည် မည်သည့်များဖြစ်ပါသနည်း။ (အမျိုးသား/သမီး အနည်းဆုံးအခက်အခဲ ၅ ခုစီဖော်ပြပါ)

အုပ်စုဖွဲ့ ဆွေးနွေးမှုများမှ တင်ပြသောအခက်အခဲအတားအဆီးများ

ရွာတွင်းသံကျောက်လမ်းမ မဟုတ်သောကြောင့် လမ်းဖွား ရှာဖွေရခက်ခဲပြီး အစားအပျော့ မရသေးပါ။	<input type="checkbox"/> ကျား <input type="checkbox"/> မ <input type="checkbox"/> ကျား+မ
ရွာတွင်းတွင် ရေ သိုလှောင်ရန်အတွက် မိုးရေ သိုလှောင်ရေးစနစ် မရှိပါ။	<input type="checkbox"/> ကျား <input type="checkbox"/> မ <input type="checkbox"/> ကျား+မ
အစားအပျော့ မရသေးပါ။ ရေအား မရသေးပါ။	<input type="checkbox"/> ကျား <input type="checkbox"/> မ <input type="checkbox"/> ကျား+မ
အစားအပျော့ မရသေးပါ။ ရေအား မရသေးပါ။	<input type="checkbox"/> ကျား <input type="checkbox"/> မ <input type="checkbox"/> ကျား+မ
ရွာတွင်းတွင် ရေ သိုလှောင်ရန်အတွက် မိုးရေ သိုလှောင်ရေးစနစ် မရှိပါ။	<input type="checkbox"/> ကျား <input type="checkbox"/> မ <input type="checkbox"/> ကျား+မ

အရေးပေါ်ကူး ဗဟိုယောကြောင့် အရေးပေါ်အခြေအနေအတွက် အရေးကူး ဗဟိုယော အစီအစဉ် အကျိုးရှိစေရန်အတွက် နောင်လာမည့် (၅) နှစ် အတွင်း ကျေးရွာခွဲ ငြိမ်းရေး မှော်မှန်းချက်များအား တင်ပြပါ။

အုပ်စုဖွဲ့ ဆွေးနွေးမှုများမှ တင်ပြသောအခက်အခဲအတားအဆီးများ

ရွာတွင်း လမ်းဖွား ဖွားဖြား ရေ အား မရသေးပါ။	<input type="checkbox"/> ကျား <input type="checkbox"/> မ <input type="checkbox"/> ကျား+မ
ရွာတွင်းတွင် ရေ သိုလှောင်ရန်အတွက် မိုးရေ သိုလှောင်ရေးစနစ် မရှိပါ။	<input type="checkbox"/> ကျား <input type="checkbox"/> မ <input type="checkbox"/> ကျား+မ
အစားအပျော့ မရသေးပါ။ ရေအား မရသေးပါ။	<input type="checkbox"/> ကျား <input type="checkbox"/> မ <input type="checkbox"/> ကျား+မ
ရွာတွင်းတွင် ရေ သိုလှောင်ရန်အတွက် မိုးရေ သိုလှောင်ရေးစနစ် မရှိပါ။	<input type="checkbox"/> ကျား <input type="checkbox"/> မ <input type="checkbox"/> ကျား+မ

အရေးပေါ်ကူး ဗဟိုယော အစီအစဉ် အကျိုးရှိစေရန်အတွက် နောင်လာမည့် (၅) နှစ် အတွင်း ကျေးရွာခွဲ ငြိမ်းရေး မှော်မှန်းချက်များအား တင်ပြပါ။

၈။ လူထုစီမံကိန်း၏ လာမည့် (၄) နှစ်အတွက် အကျုံးဝင်သော ဦးစားပေး ဖွံ့ဖြိုးတိုးတက်မှု လုပ်ငန်း အစီအစဉ်များအားဖော်ပြပါ။

ဦးစားပေးအဆင့်	ကျေးရွာအတွက် ဦးစားပေး ဖွံ့ဖြိုးတိုးတက်မှု လုပ်ငန်းစဉ်များ	အဆိုပြုသူ (အမျိုးသားများ/ အမျိုးသမီးများ/ အမျိုးသားများ+ အမျိုးသမီးများ)	အခန်းကဏ္ဍ	ဦးစားပေး အဆင့် သတ်မှတ်ချက်	ခန့်မှန်း ကုန်ကျစရိတ်	အကျိုးခံစားခွင့်ရှိသူ ခန့်မှန်းခြေ အရေအတွက်		
						ကျား	မ	ပေါင်း
၁	၁၁ ကျေးရွာအတွက် ၂၃ ဧက ဖြန့်ဖြူးပေးရန် စီစဉ်ခြင်း	မ + မ	ယဇ်ထူထောင်ရေး (ကမ္ဘာ့ဘဏ်အဖွဲ့)	၁	12379000	453	441	894
၂	ဧကစိုက်ပျိုးရေး	မ + မ		၂		453	441	894
၃	ကန်စိုက်ပျိုးရေး	မ + မ		၃		453	441	894
၄	ဧကစိုက်ပျိုးရေး	မ		၄		453	441	894
၅	ကန်စိုက်ပျိုးရေး	မ		၅		453	441	894

၉။ လူထုစီမံကိန်း၏ လာမည့် (၄) နှစ်အတွက် အကျုံးမဝင်သော ဦးစားပေး ဖွံ့ဖြိုးတိုးတက်မှု လုပ်ငန်း အစီအစဉ်များအားဖော်ပြပါ။

အဆင့်	ကျေးရွာအတွက် ဦးစားပေး ဖွံ့ဖြိုး တိုးတက်မှု လုပ်ငန်းစဉ်များ	အဆိုပြုသူ (အမျိုးသားများ/ အမျိုးသမီးများ/ အမျိုးသားများ+ အမျိုးသမီး)	အခန်းကဏ္ဍ
၁	ကန်စိုက်ပျိုးရေး	မ	အခြား
၂			
၃			
၄			
၅			

ခေါင်းဆောင်၊ ကျေးရွာစီမံကိန်းအထောက်အကူပြုကော်မတီမှအတည်ပြုသည်။

အမည် ဒေါ်အေးအေး လက်မှတ် [Signature] နေ့စွဲ 31.10.2019

အစည်းအဝေးမှတ်တမ်း



၅၆၀ ဂါထာ ဘုန်းကြီးကျောင်း၊ ရန်ကင်း

ရက်စွဲ ၂၀၁၉ ခု ဇူလိုင်လ ၄ ရက်

ရက်စွဲ ၂၀၁၉ ခု ဇူလိုင်လ ၄ ရက်

အစည်းအဝေး အမျိုးအစား: ၇၃ ဦး ၅၆ ဦး

ပုဂ္ဂလိက: ၇၃ ဦး

ဦးစီးဌာန: စတုတ္ထနှစ် စက်ဝိုင်း၊ ဂျာနယ်များ၊ စာအုပ်များ၊ စာတည်းများ၊
ဗဟိုဌာန၊ နေပြည်တော်၊ ရန်ကင်း၊ အထွေထွေ ဗဟိုဌာန၊ ဗဟိုဌာန၊
အထွေထွေ အဖွဲ့အစည်း၊ ဗဟိုဌာန၊

အစည်းအဝေး အကြောင်းအရာ

ဦးစီးဌာန: စတုတ္ထနှစ် စက်ဝိုင်း၊ ဂျာနယ်များ၊ စာအုပ်များ၊ စာတည်းများ၊
ဗဟိုဌာန၊ နေပြည်တော်၊ ရန်ကင်း၊ အထွေထွေ ဗဟိုဌာန၊ ဗဟိုဌာန၊
အထွေထွေ အဖွဲ့အစည်း၊ ဗဟိုဌာန၊

ဦးစီးဌာန: စတုတ္ထနှစ် စက်ဝိုင်း၊ ဂျာနယ်များ၊ စာအုပ်များ၊ စာတည်းများ၊
ဗဟိုဌာန၊ နေပြည်တော်၊ ရန်ကင်း၊ အထွေထွေ ဗဟိုဌာန၊ ဗဟိုဌာန၊
အထွေထွေ အဖွဲ့အစည်း၊ ဗဟိုဌာန၊

ကျေးဇူး ဇီဝိဇ္ဇာ ခွဲ ခွဲ အဖွဲ့ဝင်များအား ပြန်ကပ် ဝမ်း
 သွေး ခြွင်း ခြွင်း ခြွင်း ခြွင်း ခြွင်း ခြွင်း

၁။ ဤ အပိုင်းအစားဆုံးဖြတ်ချက်များ	ဆောင်ရွက်မည့်သူ
ကျေးဇူးဦးစားမေးလျှင် ငါး မှာ -	
" ဘဲဇောက်ကန် နှင့် ရေပြန်ဝတ်တား တစ် ဇောက် ခြင်း "	ကျေးဇူးဦးစား
၂။ ရေ ချော ခြေစား	"
၃။ ဘက်စုံသုံး ဆိုးဝေဝေ	"
၄။ ဘေးရန် တစ်ခု	"
၅။ ကျွန်ုပ်တို့ ရေ ခြေစား	"
	"
	"

ကျေးဇူးဦးစားမေးလျှင် ခုခုယိုခြင်း = ဝေပျံ

ကျေးဇူး → ၇ ဦး
 ဝေ → ၇ ဦး

မှတ်တမ်းပုံစံ

နောက်ဆက်တွဲ(၄) ခြားနားသောအပိုင်းများအတွက် ဦးစားပေးဖွံ့ဖြိုးရေးလုပ်ငန်းစဉ်

အနစ်ချုပ်

မူရင်းသည်အား VPSC တွင်ထားရှိရပါမည်။အခြားဌာနများနှင့် ညှိနှိုင်းရန်အတွက် မိတ္တူအား TPIC သို့ပို့ရပါမည်။MIS data အနေဖြင့် သွင်းရန် မလိုအပ်ပါ။

	အဆင့်	လုပ်ငန်း	မည်သူဦးစားပေးလဲ	ကျေးရွာမှတာဝန်ခံသူ (သို့) အုပ်စု	ပြင်ပမှမည်သူ ထောက်ပံ့ မလဲ
အခြေခံအဆောက်အအုံ	၀	ဝေ့စား: လမ်း: နေ	<input checked="" type="checkbox"/> မ <input checked="" type="checkbox"/> ကျား		ပူထုမဟိုဗြဲစိမ်းကိန်း
	၂	စာပိုင်း ဝါးက	<input checked="" type="checkbox"/> မ <input checked="" type="checkbox"/> ကျား		ပူထုမဟိုဗြဲစိမ်းကိန်း
	၃		<input type="checkbox"/> မ <input type="checkbox"/> ကျား		
	၄		<input type="checkbox"/> မ <input type="checkbox"/> ကျား		
	၅		<input type="checkbox"/> မ <input type="checkbox"/> ကျား		
အသက်မွေးဝမ်းကျောင်း/စိတ်ပိုင်းရေး	၀		<input type="checkbox"/> မ <input type="checkbox"/> ကျား		
	၂		<input type="checkbox"/> မ <input type="checkbox"/> ကျား		
	၃		<input type="checkbox"/> မ <input type="checkbox"/> ကျား		
	၄		<input type="checkbox"/> မ <input type="checkbox"/> ကျား		
	၅		<input type="checkbox"/> မ <input type="checkbox"/> ကျား		
ကျန်းမာရေးနှင့် အာဟာရ	၀	ဆေးကုသ်: ဧ	<input checked="" type="checkbox"/> မ <input checked="" type="checkbox"/> ကျား		ပူထုမဟိုဗြဲစိမ်းကိန်း
	၂		<input type="checkbox"/> မ <input type="checkbox"/> ကျား		
	၃		<input type="checkbox"/> မ <input type="checkbox"/> ကျား		
	၄		<input type="checkbox"/> မ <input type="checkbox"/> ကျား		
	၅		<input type="checkbox"/> မ <input type="checkbox"/> ကျား		
ပညာရေး	၀		<input type="checkbox"/> မ <input type="checkbox"/> ကျား		
	၂		<input type="checkbox"/> မ <input type="checkbox"/> ကျား		
	၃		<input type="checkbox"/> မ <input type="checkbox"/> ကျား		

	၄		<input type="checkbox"/> မ <input type="checkbox"/> ကျား		
	၅		<input type="checkbox"/> မ <input type="checkbox"/> ကျား		
အခြား	၁	အားကစားကွင်း အားကစားကွင်း	<input checked="" type="checkbox"/> မ <input checked="" type="checkbox"/> ကျား		ကုသမတ်ပြင်မိကျား
	၂		<input type="checkbox"/> မ <input type="checkbox"/> ကျား		
	၃		<input type="checkbox"/> မ <input type="checkbox"/> ကျား		
	၄		<input type="checkbox"/> မ <input type="checkbox"/> ကျား		
	၅		<input type="checkbox"/> မ <input type="checkbox"/> ကျား		

ကလေးတို့၏ လေ့ကျင့်မှုရလဒ်

အမျိုးအမည်	အရပ်	လေ့ကျင့်မှုအမျိုးအမည်	အောင်မြင်မှု (အမှတ်/အရက်)			ပုံနှိပ်	ကောက်ချက်ချမှတ်သူ (ဖုန်းနံပါတ်)	မှတ်ချက်
			အမှတ်	အရက်	အရက်			
အမျိုးအမည်	၁	ပုဂံကန် (၆) မြေပြင်		၂	၂၀၁၈	၂၀၁၈	အောင်မြင်စွာ	
	၂	ကန်ပြင် (၆) မြေပြင်			၂၀၁၈	၂၀၁၈	၆၅/၁၀၀	
	၃							
	၄							
	၅							
အမျိုးအမည်	၁	ကန်ပြင် (၆) မြေပြင်		၂	၂၀၁၈	၂၀၁၈	အောင်မြင်စွာ	
	၂	ကန်ပြင် (၆) မြေပြင်	၂				အောင်မြင်စွာ	
	၃	ကန်ပြင် (၆) မြေပြင်		၂	၂၀၁၈	၂၀၁၈	အောင်မြင်စွာ	
	၄							
	၅							
အမျိုးအမည်	၁							
	၂							
	၃							
	၄							
	၅							
အမျိုးအမည်	၁							
	၂							
	၃							
	၄							
	၅							
အမျိုးအမည်	၁							
	၂							
	၃							
	၄							
	၅							

နောက်ဆက်တွဲ(၄)ခြားနားသောအပိုင်းများအတွက် ဦးစားပေးဖွံ့ဖြိုးရေးလုပ်ငန်းစဉ်

အနှစ်ချုပ်

မူရင်းသည်အား VPS တွင်ထားရှိပါမည်၊ အခြားဌာနများနှင့် ညှိနှိုင်းရန်အတွက် မိတ္တူအား TPIC သို့ပို့ရပါမည်။ MIS data အနေဖြင့် သွင်းရန်မလိုအပ်ပါ။

	အဆင့်	လုပ်ငန်း	မည်သူဦးစားပေးလဲ	ကျေးရွာမှတာဝန်ခံသူ (သို့)အုပ်စု	ပြင်ပမှမည်သူ ထောက်ပံ့မလဲ
အခြေခံအဆောက်အအုံ	၁	ရွာတွင်းသဲကျောက်လမ်းခင်းခြင်း	<input checked="" type="checkbox"/> မ <input checked="" type="checkbox"/> ကျား	ရှမ်းရွာသစ်	လူထုဗဟိုပြုစီမံကိန်း
	၂	မြေသားလမ်း	<input checked="" type="checkbox"/> မ <input checked="" type="checkbox"/> ကျား	ရှမ်းရွာသစ်	
	၃	ကျေးရွာဘက်စုံသုံးခန်းမဆောင်	<input checked="" type="checkbox"/> မ <input checked="" type="checkbox"/> ကျား	ရှမ်းရွာသစ်	
	၄	အဝီစိတွင်း	<input checked="" type="checkbox"/> မ <input checked="" type="checkbox"/> ကျား	ရှမ်းရွာသစ်	
အသက်မွေးဝမ်းကျောင်းမှု / စိုက်ပျိုးရေး	၁	စိုက်ပျိုးရေးနည်းပညာ	<input checked="" type="checkbox"/> မ <input checked="" type="checkbox"/> ကျား	ရှမ်းရွာသစ်	
	၂	ချေးငွေ	<input checked="" type="checkbox"/> မ <input checked="" type="checkbox"/> ကျား	ရှမ်းရွာသစ်	
	၃		<input type="checkbox"/> မ <input type="checkbox"/> ကျား		
	၄		<input type="checkbox"/> မ <input type="checkbox"/> ကျား		
ကျန်းမာရေးနှင့် အာဟာရ	၁		<input type="checkbox"/> မ <input type="checkbox"/> ကျား		
	၂		<input type="checkbox"/> မ <input type="checkbox"/> ကျား		
	၃		<input type="checkbox"/> မ <input type="checkbox"/> ကျား		
	၄		<input type="checkbox"/> မ <input type="checkbox"/> ကျား		
ပညာရေး	၁		<input type="checkbox"/> မ <input type="checkbox"/> ကျား		
	၂		<input type="checkbox"/> မ <input type="checkbox"/> ကျား		
	၃		<input type="checkbox"/> မ <input type="checkbox"/> ကျား		
	၄		<input type="checkbox"/> မ <input type="checkbox"/> ကျား		
အခြား	၁	ကျေးရွာအားကစားကွင်း	<input checked="" type="checkbox"/> မ <input checked="" type="checkbox"/> ကျား	ရှမ်းရွာသစ်	
	၂	လူမှုကူညီရေးကား	<input checked="" type="checkbox"/> မ <input checked="" type="checkbox"/> ကျား	ရှမ်းရွာသစ်	
	၃		<input type="checkbox"/> မ <input type="checkbox"/> ကျား		
	၄		<input type="checkbox"/> မ <input type="checkbox"/> ကျား		

