



ပြည်ထောင်စုသမ္မတမြန်မာနိုင်ငံတော်အစိုးရ
 စိုက်ပျိုးရေး၊ မွေးမြူရေးနှင့် ဆည်မြောင်းဝန်ကြီးဌာန
 ကျေးလက်ဒေသဖွံ့ဖြိုးတိုးတက်ရေးဦးစီးဌာန
 မိုးကောင်းမြို့နယ်

လူထုဗဟိုပြုစီမံကိန်း(တတိယနှစ်စက်ဝန်း)

National Community Driven Development Project



ကျေးရွာဖွံ့ဖြိုးရေးအစီအစဉ်
 Village Development Plan (VDP)
 အောက်ရမ်းစုကျေးရွာ၊ ကျွန်းပင်သာအုပ်စု

မာတိကာ

- ၁။ မြို့နယ်မြေပုံ
- ၂။ ကျေးရွာမြေပုံ (တည်နေရာ)
- ၃။ အုပ်စုတွင်ပါဝင်သောကျေးရွာများစာရင်း
- ၄။ ကျေးရွာအခြေခံအချက်အလက်များ(ကျေးရွာသမိုင်းကြောင်း)
- ၅။ လူထုပူးပေါင်းပါဝင်သော လူမှုဆန်းစစ်ခြင်းနှင့် အကဲဖြတ်ခြင်းလုပ်ငန်းစဉ်(PSA/PRA)
အကျဉ်းချုပ်ဇယား
- ၆။ ကျေးရွာဖွံ့ဖြိုးရေးအစီအစဉ်အတွက်အသုံးပြုခဲ့သော PRA tools များနှင့်တစ်ခုချင်းစီအတွက်
သုံးသပ်ချက်များ
 - (က) လူမှုရေး အရင်းအမြစ်ပြုမြေပုံ
 - (ခ) ဥစ္စာနေကြွယ်ဝမှု အဆင့်သတ်မှတ်ခြင်း
 - (ဂ) ပိုင်ဆိုင်မှုသုံးသပ်ခြင်း
 - (ဃ) ပင့်ကူအိမ်သုံးသပ်ခြင်း
 - (င) ရာသီခွင်ပြ ပြက္ခဒိန်
 - (စ) ဗင်းပုံစံ
 - (ဆ) အမျိုးသား/အမျိုးသမီး အခက်အခဲများ
 - (ဇ) ကျေးရွာမျှော်မှန်းချက် (အမျိုးသား/အမျိုးသမီး)
 - (ဈ) ဦးစားပေးဖွံ့ဖြိုးရေးလုပ်ငန်းများ
- ၇။ ကော်မတီဝင်များရွေးချယ်ခြင်းနှင့် ကျေးရွာဖွံ့ဖြိုးရေးအစီအစဉ်ဆောင်ရွက်မှုမှတ်တမ်းခါတ်ပုံများ
- ၈။ ကျေးရွာအခြေခံအချက်အလက်များ (ပုံစံ-၁)
- ၉။ စီမံကိန်းစက်ဝန်းအချိန်ဇယား (ပုံစံ-၂)
- ၁၀။ ကျေးရွာဖွံ့ဖြိုးရေးဦးစားပေးအစီအစဉ် (ပုံစံ-၃)
- ၁၁။ ကဏ္ဍအလိုက်ဖွံ့ဖြိုးရေးလုပ်ငန်းစဉ်များ

မိုးကောင်းမြို့နယ်အတွင်းရှိ လမ်းများ အခြေပြမြေပုံ



မိုးကောင်းမြို့နယ်
ကချင်ပြည်နယ်
စကေး ၁ လက်မ = ၈ မိုင်

ဖားကန်မြို့နယ်

မိုးညှင်းမြို့နယ်

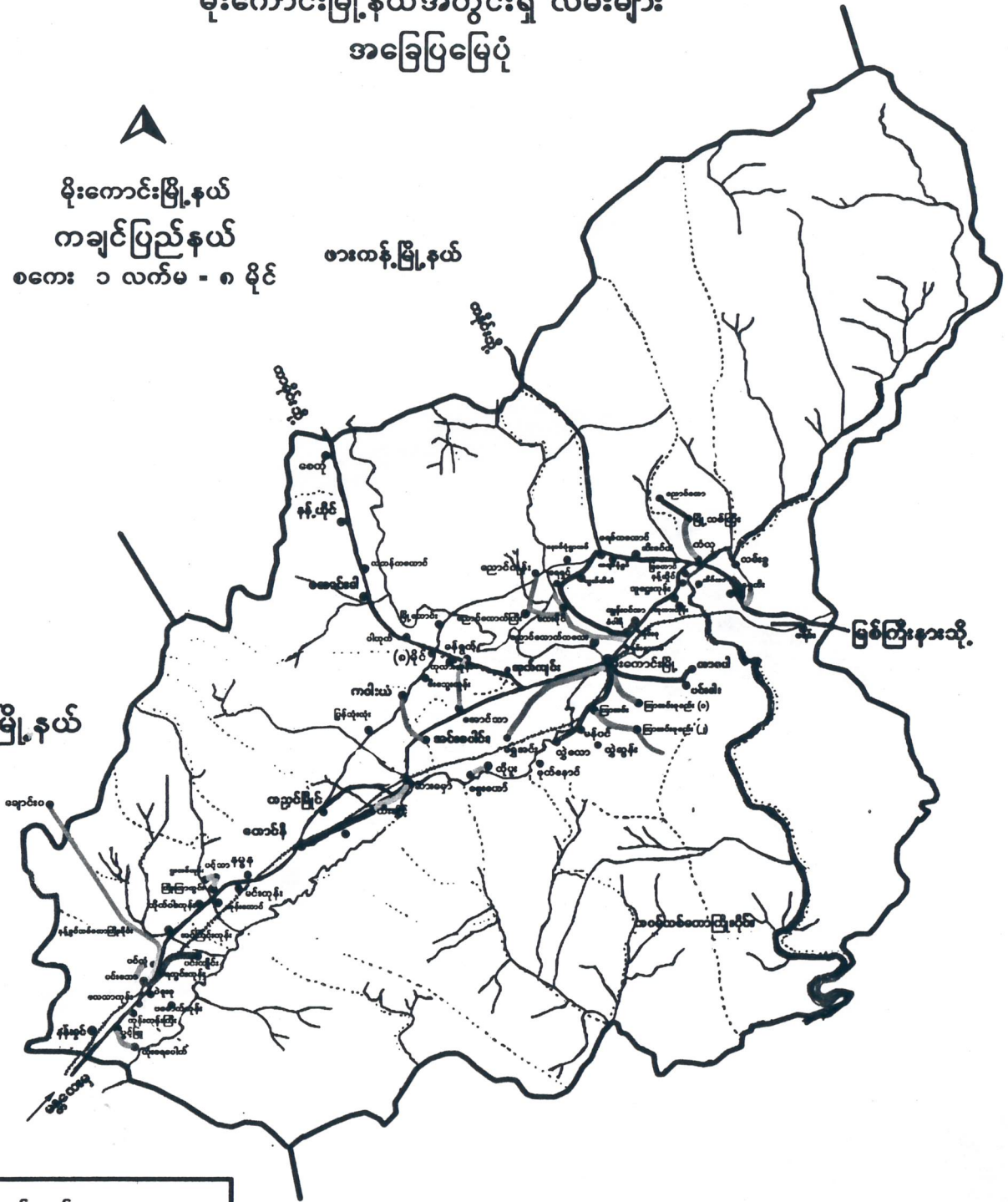

ရည်ညွှန်းချက်	
မြို့နယ် နယ်နိမိတ်	—
မြို့/ရွာ	●
ထောက်ပံ့ရေးလမ်း	—
မြေသားလမ်း	—
တည့်ရာလမ်း	—
မြစ်/ချောင်း	—

၂။ အောက်ရမ်းစုကျေးရွာ မြေပုံ (တည်နေရာ)

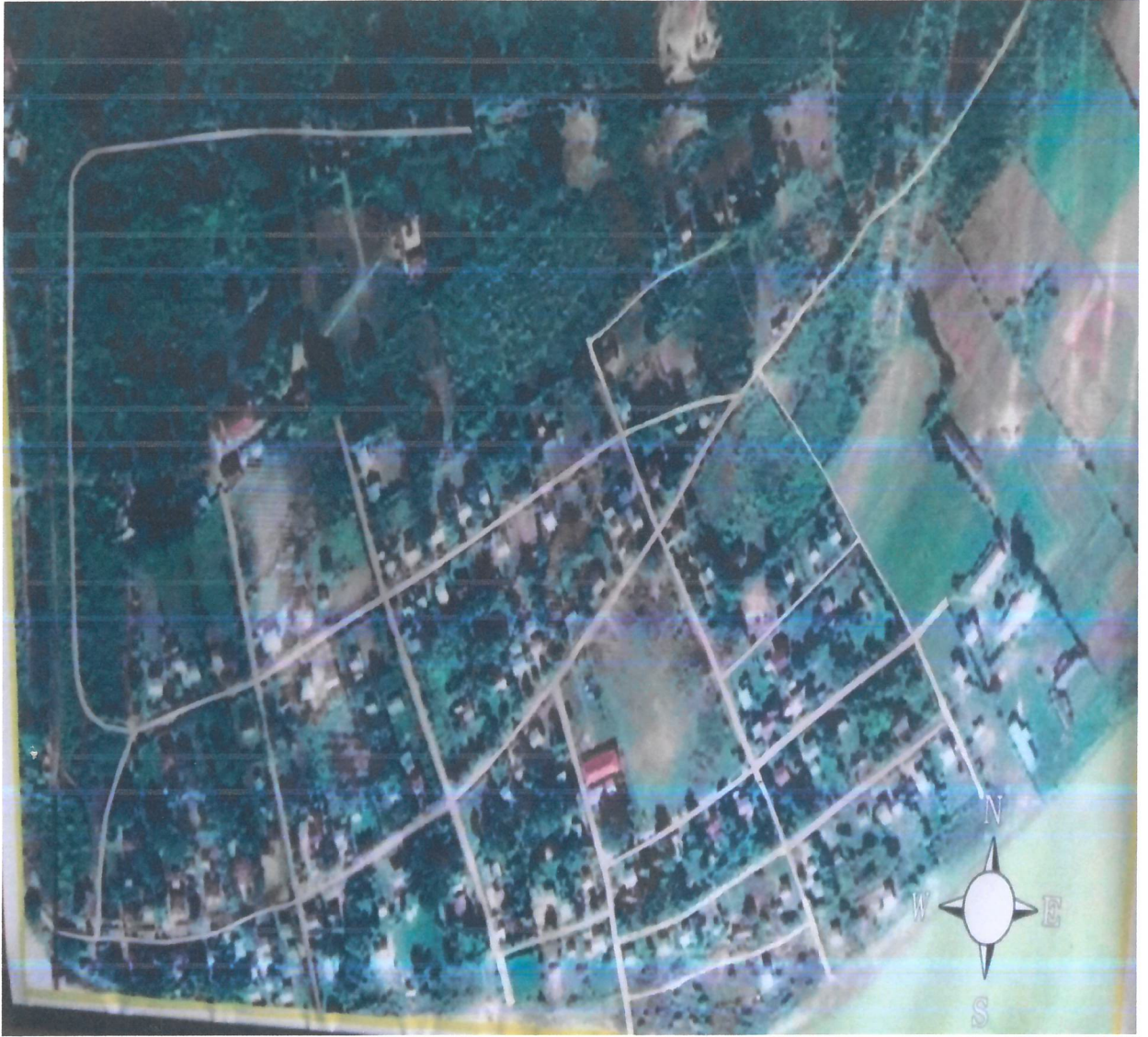

၁၂၀ကျော်နှင့်လူဦးရေ ၇၀၀ ခန့်ရှိလာပါသည်။ ကျောင်းသားဦးရေများပြားလာသောကြောင့် နိုင်ငံတော်မှ ယခုလက်ရှိ ကျောင်းဆောင်သစ်ကြီးကို ၂၀၁၅-၂၀၁၆ ဘဏ္ဍာရေးနှစ်တွင် ဆောက်လုပ်၍ဖွင့်လှစ် ပေးခဲ့ပါသည်။ ကျေးရွာရှိလမ်းများမှာ မြေသားလမ်းများသာဖြစ်သော ကြောင့် မိုးရာသီတွင် လမ်းများမှာ ဆိုးဝါးစွာ ရွံ့စွက်များဖြစ်ပေါ်ခြင်း၊ ရေအိုင်များဖြစ်ပေါ်ခြင်း တို့ရှိခဲ့ပြီး သွားရေးလာရေးအတွက် အခက်ခဲများစွာပေါ်ပေါက် ခဲ့ပါသည်။ ၂၀၁၅-၂၀၁၆ ခုနှစ် တွင် မိုးကောင်မြို့နယ်ကျေးလက်ဒေသဖွံ့ဖြိုးတိုးတက်ရေးဦးစီးဌာန မှရွာတွင်းလမ်းကြေးနှင့် ရွာတွင်းလမ်းသွယ် လမ်းပိုင်းများအား သဲကျောက်လမ်းခင်းပေးခဲ့သည့်အတွက် သွားရေး လာရေးအဆင်ပြေချောမွေ့ခဲ့ပါသည်။

၂၀၁၇-၂၀၁၈ ခုနှစ်တွင် ကျန်ရှိနေသေးသော လမ်းပိုင်းများအား မြို့နယ်ကျေးလက် ဒေသဖွံ့ဖြိုးတိုးတက်ရေးဦးစီးဌာန မှအကောင်အထည် ဖော်ဆောင်ရွက် လျက်ရှိသော လူထုဗဟို ပြုစီမံကိန်း ပထမနှစ်စက်ဝန်း တွင် သဲကျောက်လမ်းခင်းခြင်း လုပ်ငန်းများကို အကောင်အထည်ဖော်ဆောင်ရွက်ခဲ့သောကြောင့် ကျေးရွာ၏ ၉၀% နှုန်းမှာ လမ်းပန်းဆက် သွယ်မှုကောင်းမွန်ပြီး ဘာသာရေး၊ လူမှုရေး၊ စီးပွားရေး၊ ပညာရေး မှအစ ဆက်သွယ်သွား လာမှုများမှာအဆင်ပြေချောမွေ့လျက်ရှိပါသည်။

ယခုအကောင်အထည်ဖော်ဆောင်ရွက်လျက်ရှိသော လူထုဗဟိုပြု စီမံကိန်း ၄ နှစ်ပြည့် မြောက်အောင်ဆောင်ရွက်ပြီးပါက ကျေးရွာများ၏ဖွံ့ဖြိုးရေးလုပ်ငန်း များဖြစ်သည့် လမ်း၊ တံတား၊ အဆောက်အဦများမှာပို၍ ပြည့်စုံကောင်းမွန်စွာ ဖွံ့ဖြိုးတိုးတက်လာလိမ့် မည်ဟု မျှော်မှန်း ယုံကြည်မိပါသည်။

၅။ လူထုပူးပေါင်းပါဝင်သော လူမှုဆန်းစစ်ခြင်းနှင့် အကဲဖြတ်ခြင်းလုပ်ငန်းစဉ် (PSA/PRA) အကျဉ်းချုပ်ဇယား

စဉ်	အကြောင်းအရာ	ရက်စွဲ	ဦးတည်အုပ်စု	တက်ရောက်သူ			အဓိကဆွေးနွေးချက်များ
				ကျား	မ	ပေါင်း	
၁	လူမှုရေးနှင့် အရင်းအမြစ်ပြု မြေပုံ	၄.၃.၁၇	ကျေးရွာလူထု (ရပ်မိရပ်ဖများ၊ ဆင်းရဲ၊ ချမ်းသာ၊ အလယ်အလတ်၊ နွမ်းပါး၊ အနွမ်းပါးဆုံး နှင့် လူငယ်အုပ်စုများ)	၉	၇	၁၆	အိမ်များ၊ အခြေခံအဆောက်အအုံများ၊ လမ်းပန်းဆက်သွယ်ရေး၊ လယ်ယာမြေများ၊ မြစ်ချောင်းများနှင့် နယ်နိမိတ်များ။
၂	ဥစ္စနေကြွယ်ဝမှု အဆင့်သတ်မှတ် ချက်	၄.၃.၁၇	ကျေးရွာလူထု (ရပ်မိရပ်ဖများ၊ ဆင်းရဲ၊ ချမ်းသာ၊ အလယ်အလတ်၊ နွမ်းပါး၊ အနွမ်းပါးဆုံး နှင့် လူငယ်အုပ်စုများ)	၉	၅	၁၄	ကွဲပြားသောလူမှုစီးပွားရေး အမျိုးအစားများ၊ အမျိုးသားနှင့် အမျိုးသမီးများ၏ မတူကွဲပြားသော အသုံးပြုခွင့်နှင့် အရင်းအမြစ်များအပေါ် ထိန်းချုပ်ခြင်း။
၃	ပိုင်ဆိုင်မှုသုံးသပ် ခြင်း	၄.၃.၁၇	ကျေးရွာလူထု (ရပ်မိရပ်ဖများ၊ ဆင်းရဲ၊ ချမ်းသာ၊ အလယ်အလတ်၊ နွမ်းပါး၊ အနွမ်းပါးဆုံး နှင့် လူငယ်အုပ်စုများ)	၂၀	၁၀	၃၀	အမျိုးသမီးများနှင့် အမျိုးသားများ ပိုင်ဆိုင်ပြီး ထိန်းချုပ်ထားသည့် ပိုင်ဆိုင်မှု (သို့) အရင်းအမြစ်များ၏ ဦးစားပေးမှုများနှင့် လိုအပ်ချက်များ ကွဲပြားခြားနားခြင်း။
၄	ရာသီခွင်ပြ ပြက္ခဒိန်	၄.၃.၁၇	ကျေးရွာလူထု (ရပ်မိရပ်ဖများ၊ ဆင်းရဲ၊ ချမ်းသာ၊ အလယ်အလတ်၊ နွမ်းပါး၊ အနွမ်းပါးဆုံး နှင့် လူငယ်အုပ်စုများ)	၂၃	၇	၃၀	ရာသီဥတု၊ စိုက်ပျိုးသီးနှံများ၊ နေ့စားလုပ်ငန်းများ၊ မွေးမြူရေးလုပ်ငန်း၊ အစားအစာရရှိမှုများနှင့် ပွဲတော်များ။
၅	ပင့်ကူအိမ် သုံးသပ်ခြင်း	၄.၃.၁၇	ကျေးရွာလူထု (ရပ်မိရပ်ဖများ၊ ဆင်းရဲ၊ ချမ်းသာ၊ အလယ်အလတ်၊ နွမ်းပါး၊ အနွမ်းပါးဆုံး နှင့် လူငယ်အုပ်စုများ)	၉	၁၁	၂၀	အမျိုးသားများနှင့် အမျိုးသမီးများ တန်းတူအခွင့်အရေး ရရှိမှုနှင့် မရရှိသည့် အကြောင်းအရင်းများ။
၆	ဗင်းပုံစံ	၄.၃.၁၇	ကျေးရွာလူထု (ရပ်မိရပ်ဖများ၊ ဆင်းရဲ၊ ချမ်းသာ၊ အလယ်အလတ်၊ နွမ်းပါး၊ အနွမ်းပါးဆုံး နှင့် လူငယ်အုပ်စုများ)	၁၆	၁၃	၂၉	ကျေးရွာအတွင်းနှင့်ပြင်ပရှိ အဖွဲ့အစည်းများ မည်ကဲ့သို့သော လုပ်ငန်းများအတွက် မည်သည့်အဖွဲ့များနှင့် ချိတ်ဆက်လုပ်ကိုင်မှု။

၆။ ကျေးရွာဖွံ့ဖြိုးရေးအစီအစဉ်အတွက် အသုံးပြုခဲ့သော PRA Tools များနှင့် တစ်ခုချင်းစီအတွက် သုံးသပ်ချက်များ

(က) လူမှုရေးအရင်းအမြစ်ပြမြေပုံ

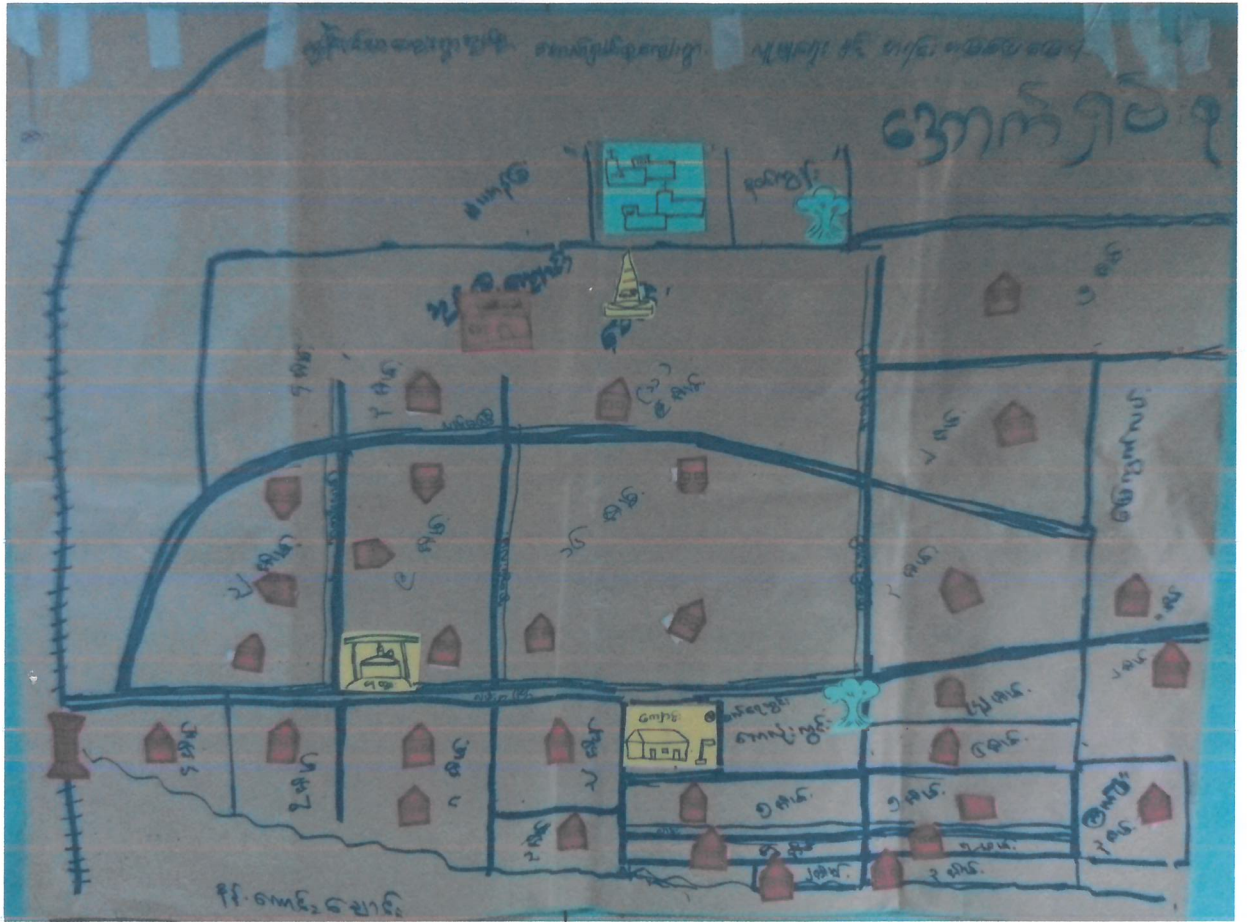

လူမှုရေးနှင့်အရင်းအမြစ်ပြမြေပုံ သုံးသပ်ချက်

ကျောက်ရွာ၏ စီးပွားရေးသည် မြို့နယ်၏ နယ်လမ်းနှင့် နယ်လမ်းတို့တွင် တွင်ရှိသော ရွာတစ်ရွာ ဖြစ်ပါသည်။ ကျေးရွာ တည်ရှိပုံမှာ မြစ်ဝကျွန်းပေါ်ဒေသတွင် တွင်ရှိသော ရွာတစ်ရွာ ဖြစ်ပါသည်။ အိမ်များ၏ စားသောက်တွင် မြို့နယ်၏ အခြားဒေသများရှိ မြို့နယ်များရှိပါသည်။

ကျောက်ရွာ၏ စီးပွားရေးသည် အိမ်ခြေ (၁၂၄) အိမ်ရှိပြီး အိမ်ထောင်စု (၁၂၄) စုရှိပါသည်။ ရေထိုင်သော လူဦးရေမှာ (၆၄၅) ဦးရှိပါသည်။ မိမိတို့၏ အခြားအချက်အလက်များမှာ မြို့နယ်၏ အခြားဒေသများတွင် တွင်ရှိသော အိမ်ထောင်စုအရပ်ရပ်တွင် တွင်ရှိပါသည်။ ကျောက်ရွာ၏ စီးပွားရေးသည် ရေလွှတ်ကျောင်း၊ တစ်ကျောင်း၊ တည်ရှိပြီး ကျောင်းဆရာဝန်များ၊ မြို့နယ်အတွင်းရှိ ကျောင်းဆရာဝန်များ၊ ပေးဆွဲမှုများ ရှိပါသည်။ အလယ်တန်းနှင့် အထက်တန်း ကျောင်းများရှိပြီး ကျောက်ရွာ၏ စီးပွားရေးသည် မြို့နယ်အတွင်းရှိ ကျောင်းဆရာဝန်များ၊ မြို့နယ်အတွင်းရှိ ကျောင်းဆရာဝန်များ၊ ပေးဆွဲမှုများ ရှိပါသည်။

လမ်းပန်းဆက်သွယ်ရေးတွင် ကျောက်ရွာ မြို့နယ်နှင့် ဆက်သွယ်ထားသော လမ်းမကြီး ရှိပါသည်။ ကျောက်ရွာ မြို့နယ်၏ အခြားအချက်အလက်များမှာ မြို့နယ်၏ အခြားဒေသများတွင် တွင်ရှိသော အိမ်ထောင်စုအရပ်ရပ်တွင် တွင်ရှိပါသည်။ ကျောက်ရွာ၏ စီးပွားရေးသည် ရေလွှတ်ကျောင်း၊ တစ်ကျောင်း၊ တည်ရှိပြီး ကျောင်းဆရာဝန်များ၊ မြို့နယ်အတွင်းရှိ ကျောင်းဆရာဝန်များ၊ ပေးဆွဲမှုများ ရှိပါသည်။

(ခ) ဥစ္စာနေကြွယ်ဝမှုအဆင့် သတ်မှတ်ခြင်း

ဥစ္စာနေကြွယ်ဝမှုနှင့် ဇယား: အောက်ရွက် ၃

အဆင့်	သတ်မှတ်ချက်	ဒွိစိတ်ထောင်စု အရေအတွက်	ရာခိုင်နှုန်း
၁။ ချမ်းသာ	ကုန်ပစ္စည်း / ဝင်ရောက်မှု / ဝင်ရောက်မှု	၆၂၀	၈.၀၆%
၂။ အသင့်အတင့်	ကုန်ပစ္စည်း / ဝင်ရောက်မှု / ဝင်ရောက်မှု	၃၀ + ၄	၂၇.၄၂%
၃။ ဆင်းရဲ	လက်လှုပ်လက်စား / ဝင်ရောက်မှု	၇၀ + ၁၀	၆၄.၅၂%
	၃၃၅၀	၁၂၄	

ဥစ္စာနေကြွယ်ဝမှုအဆင့် သတ်မှတ်ခြင်းပြဇယား သုံးသပ်ချက်

အောက်ရွက်: နေရာ၊ ဤ၏ ဥစ္စာနေကြွယ်ဝမှုအဆင့် သတ်မှတ်ချက်အရ ချမ်းသာ၊ အသင့်တင့်၊ ဆင်းရဲ ဟူ၍ < ၃ > မျိုး သတ်မှတ်ထားသည်။ ချမ်းသာ အုပ်စုတွင် က၊ ဤ၊ ဇ၊ ဇေယျာ၊ တိုက်၊ ကျွဲ၊ နွား၊ သစ်တော၊ ဝိုင်ဆိုင်ရာသည်၊ အသင့်အတင့် အဆင့် တွင် ကုန်ပစ္စည်း၊ ကျွဲ၊ နွား၊ ခိုင်ကသာ၊ ပျဉ်ထောင်ကိတ်၊ က၊ ဇာန်၊ နွား၊ ဝိုင်ဆိုင်ရာ၊ ဆင်းရဲသော အုပ်စုတွင် လက်လှုပ်လက်စား၊ ဝါး၊ ထရုတ်၊ ကိတ်၊ နွား၊ ဝိုင်ဆိုင်ရာ၊ သောက်စာ ဖြစ်ပါသည်။ ချမ်းသာသော အုပ်စုတွင် ၈% ဖြစ်ပြီး၊ အသင့်တင့်သော အုပ်စုမှာ ၂၇% ထိရှိပါသည်။ ကျန်သော ၆၅% ချမ်းသာသော လက်လှုပ်လက်စား သား၊ နွား၊ ဝါး ဖြစ်ပါသည်။

အချက်အလက်အရ ချမ်းသာသော အောက်ရွက်: နေရာ၊ ဤတွင် အလွန်ချမ်းသာသော အုပ်စု ဟူ၍ သတ်မှတ်သော ကိတ်ထောင်စု ဖြစ်ပါသည်။ ချမ်းသာ၊ အသင့်တင့်၊ အဆင့်အတင့် သော အုပ်စုတွင် အချင်း၊ ကျွဲ၊ နွား၊ ဝိုင်ဆိုင်ရာ၊ လက်လှုပ်လက်စား၊ သောက်စာ၊ သောက်စာ သော အဆင့်အတင့် ချမ်းသာသော အုပ်စုတွင် အချင်း၊ ကျွဲ၊ နွား၊ ဝိုင်ဆိုင်ရာ၊ လက်လှုပ်လက်စား၊ သောက်စာ၊ သောက်စာ ဖြစ်ပါသည်။ ဤ၏ ရေ၊ လျှပ်စစ်၊ အိမ်ထောင်စရိတ် ဟူ၍ သုံးသပ်ရပါသည်။

(ဂ) ပိုင်ဆိုင်မှုသုံးသပ်ခြင်း

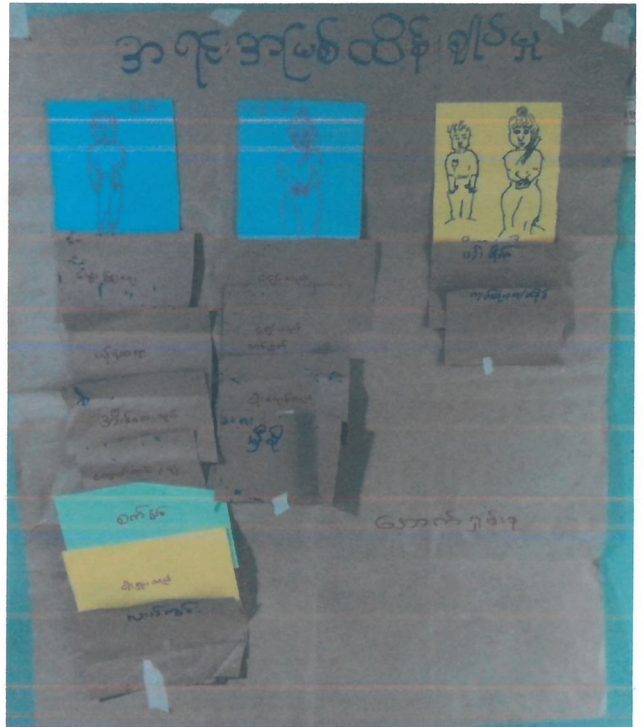
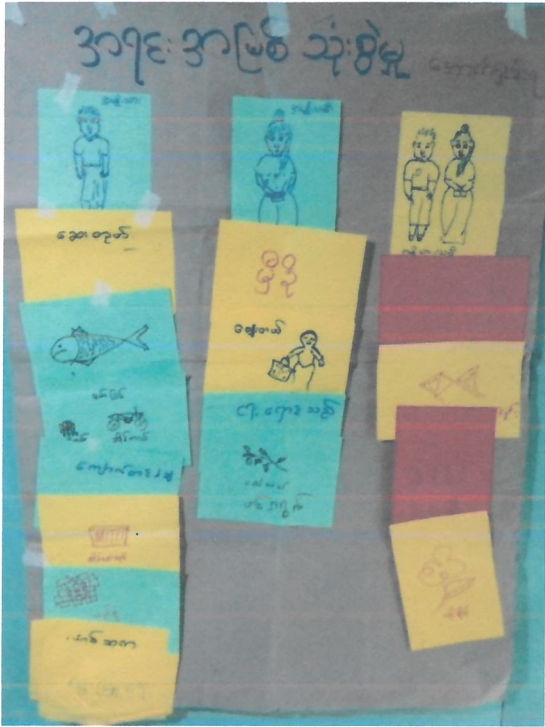

ပိုင်ဆိုင်မှုသုံးသပ်ခြင်းပြဇယား သုံးသပ်ချက်

- အရင်းအမြစ် သုံးစွဲရာတွင် အမျိုးအစားများက နွေက၊ ဖြင့်လုပ်ကိုင်ရသော ဆေးပုတ်ခြင်း၊ ကျောက်ကပ်၊ ကျောက်ခွံခြင်း၊ ငါးဖမ်းခြင်း၊ စွေးခြူးခြင်း၊ ဖြင့်လုပ်ခြင်း၊ ဆိုင်ကပ်ဖြင့်ဖြင့်ခြင်း၊ ပန်းရံဆင်းခြင်း၊ ဆန်စက်၊ ကား၊ ဗွတ်၊ ကားလုံးကွင်းတို့ကို အသုံးပြုခြင်း၊ အမျိုးသမီးများ၊ ချား၊ ခွဲ၊ ချွေးဆိုင်၊ အန်ချာတက်များတို့ ပြုစုသည်။ ကျား၊ / စ တန်းတူညီမျှ သုံးစွဲသော အရာများမှာ လယ်ယာ၊ ချိတ်ခင်း၊ ငြက်၊ ဝက်၊ နွား၊ စွေးခြူးခြင်း၊ ခြစ်ချောင်း၊ စာသင်ကျောင်းတို့ ဖြစ်သည်။ ယေဘုယျအားဖြင့် အရင်းအမြစ်များကို အတူတကွ သုံးစွဲကြသည်ဟု ယူဆနိုင်ပါသည်။

အရင်းအမြစ် ထိန်းချုပ်မှုတွင် အမျိုးအစားများမှာ ကျား၊ နွား၊ စွေးခြူးခြင်း၊ လယ်ယာ၊ ခြစ်ချောင်း၊ ကျောက်ခွံခြင်း၊ ကားလုံးကွင်း စသည်များကို ထိန်းချုပ်နိုင်ကြသည်။ အမျိုးသမီးများ အကျင့်ပြုချွေးခြင်း နှင့် အန်ချာတက်များကိုသာ ထိန်းချုပ်ပြီး စာသင်ကျောင်းကို အမျိုးအစား / သမီး၊ ဂုဏ်၊ လုံးထိန်းချုပ်သည်။

အရင်းအမြစ် သုံးစွဲရာတွင် ထိန်းချုပ်မှုကို ဖြင့် သုံးသပ်လျှင် အမျိုးသမီးများသည် အမျိုးအစားများကို သုံးစွဲကြသော်လည်း နွေက၊ ဖြင့်လုပ်သော အမျိုးအစားများကသာ ထိန်းချုပ်မှုများသည်။

ပင့်ကူအိမ်ပြဿနာ သုံးသပ်ချက်

ပင့်ကူ အိမ်သုံးယပ်ခြင်း အကြောင်းဆွေးနွေးရာတွင် အမျိုးသား ဥပဒေအမျိုးသမီး ဖွဲ့စည်းတစ်ဖွဲ့တွင်
စီမံခန့်ခွဲထားသော ခံယူချက်များကိုဆွေးနွေးကြသည်။ ဆွေးနွေးသောခေါင်းစဉ်များမှာ အိမ်ထောင်စု
တွင် ဦးဆောင်နိုင်မှု၊ ဝလာရား လက်ပွတ်ခြင်း၊ လုံခြုံမှု စားနိုင်မှု၊ အလုပ်အကိုင်အခွင့်အလမ်း
ရရှိမှု၊ အိမ်ထောင်စု ဆောင်ရွက်နိုင်မှု၊ ကျန်းမာရေး လက်ပွတ်ခြင်း၊ အဖွဲ့အစည်းများတွင် ပါဝင်လုပ်
ဆောင်မှုနှင့် ဝင်ငွေရရှိမှုစသည်၊ ခေါင်းစဉ်များဖြစ်သည်။

အောက်ဖွဲ့စည်းချက်များမှာ အတွင်း ဖော်ပြသော အိမ်ထောင်စုများတွင် ပျက်စီးမှုအားဖြင့်
အမျိုးသားများ ဥပဒေ အမျိုးသမီးများ၏ ဦးဆောင်နိုင်မှုမှာ တိုးတက်လာခဲ့ပါသည်။ ဝလာရား
လက်ပွတ်ခြင်းတွင် အမျိုးသမီးများက အမျိုးသားများထက်ပို၍ လက်ပွတ်ခြင်းဖြစ်ပါသည်။ အမျိုးသမီး
များ၏ လုံခြုံမှုမှာ အိမ်ထောင်စုတွင်ရှိနေပြီး အမျိုးသားများ၏ လုံခြုံမှုမှာ အလုပ်အကိုင်အခွင့်အလမ်း
ရရှိမှုတွင် အမျိုးသားများမှ အခွင့်အလမ်း ပိုရှိပါသည်။ အမျိုးသမီး
များမှာ အခွင့်အလမ်း အားလုံးပါသည်။ အိမ်ထောင်စုဆောင်ရွက်ရာတွင် အမျိုးသမီးများသည်
အိမ်ထောင်စုစီမံခန့်ခွဲမှုအတွက် အိမ်အလုပ်များကို စာတင်အလုပ်အကိုင်အလုပ်ဆောင်ရာတွင်
အမျိုးသားမှ စာတင်အလုပ်အကိုင်များမှာ အားလုံးပါသည်။ ဝင်ငွေရရှိမှုမှာ ကျန်းမာရေး လက်ပွတ်
ခြင်းတွင် အမျိုးသမီးများသည် ခံစားရမှုအား ခြုံငုံစိစစ်သောကြောင့် ဖွားမြင်လာလျှင် အမျိုးသမီး
များသည် စားဝတ်ဖြိုး အမျိုးသားများသည် အိမ်ထောင်တွင် ကျန်းမာရေး ဥပဒေ ထား
အလုပ် အမျိုးသမီးများကို အားကိုးတတ်သောကြောင့် ကျန်းမာရေး လက်ပွတ်ခြင်း ဖြစ်သည်။

အချုပ်အခြား ဖြစ်စဉ်အား အလုပ်အကိုင်အခွင့်အလမ်း ရရှိမှုတွင် အမျိုးသား/သမီး
တို့ကို မရှိပါ။ အိမ်ထောင်စုဆောင်ရွက်မှုတွင် ကျန်းမာရေး လက်ပွတ်ခြင်း တွင် အမျိုးသမီး
များသည်။ အခြားခေါင်းစဉ်များတွင် ဝလာရား လက်ပွတ်ခြင်းတွင် အချုပ်အခြား ဖြစ်သည်။
ဖွဲ့စည်း ကျင့်စဉ်များတွင် အမျိုးသားအား အကြောင်းဆွေးနွေးရပါသည်။

ကျွန်းပင်သာကျေးရွာအုပ်စု၊ အောက်ရှမ်းစုကျေးရွာ ပထမနေ့အစည်းအဝေး



ကျွန်းပင်သာကျေးရွာအုပ်စု၊ အောက်ရှမ်းစုကျေးရွာ ဒုတိယနေ့အစည်းအဝေး





အောက်ရှမ်းစုကျေးရွာ အစည်းအဝေး ပြုလုပ်နေပုံ (တတိယနှစ်စက်ဝန်း)

ကျေးရွာပိမံကိန်းအထောက်အကူပြုကော်မတီဝင်များစာရင်း

ကျေးရွာအုပ်စု - **ကျွန်းပင်သာ**

ရက်စွဲ -

ကျေးရွာ - **အောက်ရွာမိုးစု**

၁၆

စဉ်	အမည်	ဘာသာ	ကျား/မ	ကော်မတီဝင်	ရာထူး	လက်မှတ်
၁။	ဦး ညိုဝင်း	ဗမာ	မ	ကျေးရွာကော်မတီဥက္ကဋ္ဌ	ဥက္ကဋ္ဌ	၀၉-၄၀၀၀၄၈၇၉၃
၂။	ဒေါ်ခင်စုဖြူ	ဗမာ	မ	ကျေးရွာကော်မတီဥက္ကဋ္ဌ	ဥက္ကဋ္ဌ	၀၉-၂၅၆၀၅၇၅၅၄
၃။	ဦးဝင်းလွင်	ဗမာ	မ	ဝယ်ယူရေးဆပ်ကော်မတီ		၀၉-၄၀၀၀၅၇၆၂၇
၄။	ဒေါ်ခင်စုဖြူ	ဗမာ	မ	ဝယ်ယူရေးဆပ်ကော်မတီ		၀၉-၄၀၀၀၅၇၂၃၈
၅။	ဦးစိုင်းစိုးဝင်း	ရွာမ	မ	ဝယ်ယူရေးဆပ်ကော်မတီ		၀၉-၄၀၀၀၅၇၂၆၆
၆။	ဦးစိုင်းစုဝင်း	ဗမာ	မ	စောင့်ကြည့်ကြီးကြပ်ရေးဆပ်ကော်မတီ		၀၉-၂၆၃၃၇၉၀၈၆
၇။	ဒေါ်ပန်းအိမ်စိုင်း	ဗမာ	မ	စောင့်ကြည့်ကြီးကြပ်ရေးဆပ်ကော်မတီ		၀၉-၂၅၇၂၄၇၆၆၅
	ဦးစောစိုင်း	မွတ်ဆလင်	မ	စောင့်ကြည့်ကြီးကြပ်ရေးဆပ်ကော်မတီ		-
၈။	ဦးစိုင်းဖြူ	ဗမာ	မ	ပြုပြင်ထိန်းသိမ်းရေးဆပ်ကော်မတီ		၀၉-၇၉၇၅၀၄၃၃၆
၉။	ဒေါ်ခင်စုစုစော	ဗမာ	မ	ပြုပြင်ထိန်းသိမ်းရေးဆပ်ကော်မတီ		၀၉-၂၅၂၆၆၄၇၄၇
၁၀။	ဦးဝင်းစော	ဗမာ	မ	ပြုပြင်ထိန်းသိမ်းရေးဆပ်ကော်မတီ		၀၉-၄၀၀၀၇၃၇၇၉
၁၁။	ဦးစိုင်းလွင်	ဗမာ	မ	အကြံပြုတိုင်ကြားရေးတာဝန်ခံ		၀၉-၂၅၆၄၂၉၇၇၀
၁၂။	ဒေါ်စိုင်းစုစော	ဗမာ	မ	အကြံပြုတိုင်ကြားရေးတာဝန်ခံ		၀၉-၄၀၀၀၃၇၉၆၁
၁၃။	ဦးကျော်စွာ	ဗမာ	မ	ကျေးရွာစေတနာ့ဝန်ထမ်း		၀၉-၇၈၇၆၇၉၀၉၁
၁၄။	ဒေါ်စိုင်းစု	ဗမာ	မ	ကျေးရွာစေတနာ့ဝန်ထမ်း		၀၉-၂၅၇၂၄၉၈၉၈
၁၅။	ဦးခင်စောစော	ဗမာ	မ	ကျေးရွာငွေစာရင်းကိုင်		၀၉-၄၄၀၀၀၁၃၅၃



ပုံစံ - ၈ - ၁ ကျေးရွာအခြေခံအချက်အလက်များ (Form PC 1)

လမ်းညွှန်ချက်။ ကျေးရွာတစ်ရွာသို့ ပထမဆုံးမိတ်ဆက်ခရီး သွားရောက်သောအခါ လူထုစည်းရုံးရေးမှူးသည် ကျေးရွာ ခေါင်းဆောင်များအား ကျေးရွာအချက်အလက်များကို မေတ္တာရပ်ခံ၍ တောင်းခံရသည်။ ဤအချက်အလက်များကို စီမံကိန်း မိတ်ဆက်အစည်းဝေးမတိုင်မီတောင်းခံရမည်။ စီမံကိန်းမိတ်ဆက်အစည်းဝေးတွင် လူထုစည်းရုံးရေးမှူးသည် ဤအချက်အလက် များအား စစ်ဆေးပြီး မှန်ကန်အောင်ပြုလုပ်ရမည်။ ပြီးနောက်တွင် လူထုစည်းရုံးရေးမှူးမှ သတင်းအချက်အလက်ထဲသို့ Tablets မှ တဆင့် ဖြည့်သွင်းရမည်။

ကျေးရွာခေါင်းဆောင် အမည် ဦး သိန်း ပုဂံ	ကျေးရွာခေါင်းဆောင်၏ ဖုန်းနံပါတ် ၀၇-၄၀၀၀၅၀၀၇၇	လူထုစည်းရုံးရေးမှူး၏ အမည် ဒေါ်နှင်းနွယ်
ပြည်နယ်/တိုင်းဒေသကြီး	မြို့နယ်	ကျေးရွာအုပ်စု
ဧရာဝတီ	စဥ့်ကူး	ကျေးရွာအုပ်စု

လူမျိုးစု	အိမ်ထောင်စုအရေအတွက်	ကိုးကွယ်သည့်ဘာသာ	အိမ်ထောင်စုအရေအတွက်
လူမျိုးစု (၁) မြန်မာ	၁၀၉	ဘာသာ (၁) မုန့်	၁၀၉
လူမျိုးစု (၂) အစ္စလာမ်	၁၂	ဘာသာ (၂) အစ္စလာမ်	၁၂
လူမျိုးစု (၃) ကရိုက်	၃	ဘာသာ (၃) ကရိုက်	၃
လူမျိုးစုရော		ဘာသာရော	
အခြား			
	အရေအတွက်		
မသန်စွမ်းသူများ	၁	၅၆	
သက်ကြီးရွယ်အိုများ (၆၅ နှစ် နှင့် အထက်)	၃၀		
စစ်တေးရောင်			

	အမျိုးသား (အရေအတွက်)	အမျိုးသမီး (အရေအတွက်)
လူဦးရေ		
လူမျိုးစု (၁) မြန်မာ	၃၀၀	၃၄၅
လူမျိုးစု (၂) အစ္စလာမ်	၃၉	၂၆
လူမျိုးစု (၃) ကရိုက်	၄	၆
အခြား		
အိမ်ထောင်စုဦးရေ	၁၀၇	၂၀

(ခ) အခြေခံအဆောက်အအုံ အသုံးအဆောင်များ

စာသင်ကျောင်း	အမှတ် ခြံစံပါ	ကျန်းမာရေး	အမှတ် ခြံစံပါ	ဘာသာရေး အဆောက် အအုံများ	အမှတ် ခြံစံပါ
--------------	------------------	------------	------------------	----------------------------	------------------



အထက်တန်းကျောင်း	<input type="checkbox"/>	ဆေးရုံ	<input type="checkbox"/>	စေတီ	<input checked="" type="checkbox"/>
အလယ်တန်းကျောင်း	<input type="checkbox"/>	ကျန်းမာရေးဌာန	<input type="checkbox"/>	ဘုန်းကြီးကျောင်း	<input checked="" type="checkbox"/>
မူလတန်းကျောင်း	<input checked="" type="checkbox"/>	ကျန်းမာရေးဌာနခွဲ	<input type="checkbox"/>	ဟိန္ဒူဘုရားကျောင်း	<input type="checkbox"/>
မူကြိုကျောင်း	<input type="checkbox"/>	ဆေးပေးခန်း	<input type="checkbox"/>	ခရစ်ယာန်ကျောင်း	<input type="checkbox"/>
အခြား	<input type="checkbox"/>	အခြား	<input type="checkbox"/>	ဗလီ	<input type="checkbox"/>
				အခြား	<input type="checkbox"/>
မှတ်ချက်		မှတ်ချက်		မှတ်ချက်	

(ဂ) ကျွမ်းကျင်သူများမှတ်တမ်း (ကျေးရွာတွင်နေထိုင်သော သို့မဟုတ် တခြားရွာမှလာရောက်သော ကျွမ်းကျင်သူများ)

(၁) စာသင်ကျောင်း			(၂) ကျန်းမာရေး			(၃) လက်မှုပညာရှင်		
	ရွာတွင်နေထိုင်သူ	အခြားရွာမှလာသူ		ရွာတွင်နေထိုင်သူ	အခြားရွာမှလာသူ		ရွာတွင်နေထိုင်သူ	အခြားရွာမှလာသူ
မူလတန်းပြဆရာ/မ	<input checked="" type="checkbox"/>	<input type="checkbox"/>	ဆရာဝန်	<input type="checkbox"/>	<input type="checkbox"/>	လက်သမား	<input checked="" type="checkbox"/>	<input type="checkbox"/>
အထက်တန်းပြဆရာ/မ	<input type="checkbox"/>	<input type="checkbox"/>	လက်ထောက်ကျန်းမာရေးမှူး	<input type="checkbox"/>	<input type="checkbox"/>	ပန်းရံ	<input checked="" type="checkbox"/>	<input type="checkbox"/>
အလယ်တန်းပြဆရာ/မ	<input type="checkbox"/>	<input type="checkbox"/>	အမျိုးသမီးကျန်းမာရေးဆရာမ	<input type="checkbox"/>	<input type="checkbox"/>	လျှပ်စစ်ကျွမ်းကျင်၊ မီးသမား	<input type="checkbox"/>	<input type="checkbox"/>
မူကြိုဆရာ/မ	<input type="checkbox"/>	<input type="checkbox"/>	သားဖွားဆရာမ	<input type="checkbox"/>	<input type="checkbox"/>	ရေပိုက်သွယ်သူ	<input type="checkbox"/>	<input type="checkbox"/>
အခြား	<input type="checkbox"/>	<input type="checkbox"/>	ပြည်သူ့ကျန်းမာရေးလုပ်သား	<input type="checkbox"/>	<input type="checkbox"/>	စက်ပြင်ဆရာ	<input type="checkbox"/>	<input type="checkbox"/>
မှတ်ချက်			မှတ်ချက်			မှတ်ချက်		

(ဃ) ကျေးရွာသို့ ရောက်ရှိနိုင်သည့် လမ်းအခြေအနေ / ကျေးရွာတစ်ရွာသည် ၎င်း၏ ကျေးရွာအုပ်စုနှင့် ဆက်သွယ်ထားသော လမ်းအခြေအနေ (အောက်ပါတို့ကိုပိုင်းပါ)

ကျောက်ကြမ်းလမ်း ကတ္တရာလမ်း ကွန်ကရစ်လမ်း မော်တော်ဆိုင်ကယ်လမ်း
 ကျောက်ခင်းလမ်း မြေသားလမ်း လူသွားလမ်း အခြား _____

(င) ကျေးရွာဖွံ့ဖြိုးမှုပုံစံချက်

- (၁) လူထုဗဟိုပြုစီမံကိန်းမစတင်မီ ဤကျေးရွာတွင်ကျေးရွာဖွံ့ဖြိုးမှုပုံစံချက်ရှိခဲ့ပါသလား? ပိုင်ပါ
ရှိပါသည်/မရှိပါ/မသိပါ
- (၂) ရှိခဲ့ပါလျှင် ဤပုံစံချက်ကို မည်သည့် ခုနှစ်တွင်ပြင်ဆင်ခဲ့ပါသနည်း? နှစ်-----/မသိပါ
- (၃) ဤပုံစံချက်ကို မြို့နယ်မှအတည်ပြုခဲ့ပါသလား? ပြုခဲ့ပါသည်/မပြုခဲ့ပါ /မသိပါ

(စ) ခန့်အကွာအဝေး

- (၁) ဤကျေးရွာ၏ဗဟိုမှ ၎င်းကျေးရွာအုပ်စု၏ဗဟိုအထိ ခရီးမိုင်မည်မျှကွာဝေးသနည်း? မိုင်-----/မသိပါ
- (၂) ဤကျေးရွာမှ ၎င်းကျေးရွာအုပ်စုဗဟိုအထိ သွားလာရာတွင်ကြာမြင့်သည့်အချိန်။

ခြောက်သွေ့ရာသီတွင်ကြာချိန် ----- ထော်လာရီ/မော်တော်ဆိုင်ကယ်/ခြေလျင်/လား/မော်တော်ဘုတ်/
 အခြား -----
 မိုးရာသီတွင်ကြာချိန် ----- ထော်လာရီ/မော်တော်ဆိုင်ကယ်/ခြေလျင်/လား/မော်တော်ဘုတ်/
 အခြား -----



(ဆ) ပတ်ဝန်းကျင်ဆိုင်ရာ သဘာဝဘေးအန္တရာယ်

ဤကျေးရွာတွင် ရေကြီးခြင်းကဲ့သို့ သဘာဝဘေးအန္တရာယ်ကျရောက်ဖူးခြင်း ရှိပါသလား။

မရှိပါ ရှိပါသည် ရှိလျှင်ဖော်ပြပါ -----

(ဇ) ကျေးရွာတွင် ဖွဲ့စည်းထားသော အဖွဲ့အစည်းများ

လူထုဗဟိုပြုစီမံကိန်းမတိုင်မီ ဤကျေးရွာတွင် ကျေးရွာဖွံ့ဖြိုးရေးအတွက် အစိုးရ (သို့) ရွာသားများကိုယ်တိုင်(သို့) စီမံကိန်းတစ်ခုခုမှ ဖွဲ့စည်းထားသည့် အဖွဲ့အစည်းများရှိပါသလား။

(၁) -----

(၂) -----

(ဈ) အထွေထွေအုပ်ချုပ်ရေး ဦးစီးဌာန (GAD) မှ မှတ်တမ်းတင်ထားခြင်း

ဤကျေးရွာသည် အထွေထွေအုပ်ချုပ်ရေး ဦးစီးဌာန (GAD) မှ မှတ်တမ်းတင်ထားမှု ရှိပါသလား။

မရှိပါ ရှိပါသည်

ကျေးရွာခေါင်းဆောင်

အမည် ဦးသန်းဇော်ဦး

လက်မှတ်  နေ့စွဲ ၇.၃.၂၀၁၇

လူထုစည်းရုံးရေးမှူး

အမည် စန္ဒာမာမာ

လက်မှတ်  နေ့စွဲ ၇.၃.၂၀၁၇



ပုံစံ - ၈ - ၂ - စီမံကိန်းစက်ဝန်းအချိန်ဇယား (PC 2)

လမ်းညွှန်ချက်၊ သက်ဆိုင်ရာလူထုစည်းရုံးရေးမှူး/လက်ထောက်နည်းပညာမှူးများမှ စီမံကိန်းစက်ဝန်းအဆင့်တစ်ခုစီပြီးစီးတိုင်း ကျေးရွာနှင့် ကျေးရွာအုပ်စုအတွက် ဤပုံစံကို ဖြည့်သွင်းရမည်။

စည်းရုံးရေးမှူး/ဝန်ထမ်း အမည် ဦး သုန်ဂျီလှအောင်

နေ့စွဲ ၁၀. ၃. ၂၀၁၇ စက်ဝန်းအားအမှတ်ခြစ်ပါ စက်ဝန်း(၁) စက်ဝန်း(၂) စက်ဝန်း(၃) စက်ဝန်း (၄)

ပြည်နယ်/တိုင်း ကချင် | မြို့နယ် ဆိုးကောင်း | ကျေးရွာအုပ်စု ကျွန်းပင်သာ | ကျေးရွာ ဒေါက်ရှမ်း

၆၆

စီမံကိန်းဆောင်ရွက်မှုအဆင့်များ	နေ့စွဲ		အစည်းအဝေးတွင်တက်ရောက်သူအရေအတွက်			
	စတင်သည့်နေ့	ပြီးဆုံးသည့်နေ့	အမျိုးသားအရေအတွက်	အမျိုးသမီးအရေအတွက်	အိမ်ထောင်စုအရေအတွက်	လူမျိုးစုတက်ရောက်သူအရေအတွက် နှင့် လူမျိုးစုအမည်
၁။ ကျေးရွာစီမံကိန်း မိတ်ဆက်အစည်းအဝေး	၇. ၃. ၂၀၁၇	၇. ၃. ၂၀၁၇	၃၇	၅၁	၇၀စု	၇၀ မဏ၊ ၅၅၊ ကချင်၊ ကချင်
၂။ ကျေးရွာဖွံ့ဖြိုးရေး စီမံချက်ရေးဆွဲခြင်းအစည်းအဝေး	၁၀. ၃. ၂၀၁၇	၁၀. ၃. ၂၀၁၇	၃၇	၃၃	၇၂စု	၈၅ မဏ၊ ၅၅၊ ကချင်၊ ကချင်
၃။ ကျေးရွာအုပ်စု လုပ်ငန်းဆုံးဖြတ်ချက်ချသည့်အစည်းအဝေး	၂၈. ၃. ၁၇	၂၈. ၃. ၁၇	၇၀	၆	၁၆	၁၆ မဏ၊ ၅၅၊ ကချင်၊ ကချင်
၄။ မြို့နယ်အဆင့် စီမံကိန်းရေးဆွဲရေး နှင့် အကောင်အထည်ဖော်ရေးကော်မတီ၏ စီမံကိန်း သုံးသပ်မှုအစည်းအဝေး	၁၁. ၄. ၁၇	၁၁. ၄. ၁၇	မလို	မလို	မလို	မလို
၅။ မြို့နယ် စီမံကိန်းရေးဆွဲရေး နှင့် အကောင်အထည်ဖော်ရေး ကော်မတီ၏ဆုံးဖြတ်မှုကို ရွာသို့ အသိပေးအကြောင်းကြားသည့် အစည်းအဝေး	၁၂. ၄. ၁၇	၁၂. ၄. ၁၇	၃၈	၄၇	၈၇	၈၇ မဏ၊ ၅၅၊ ကချင်၊ ကချင် မဏ. ၅၀ ရွာ - ၃၀ ကျွန်း - ၄ ကျွန်း - ၃
၆။ စီမံကိန်းလုပ်ငန်းခွဲစီမံချက်ရေးဆွဲခြင်းအစည်းအဝေး	၂၂. ၃. ၁၇	၂၂. ၃. ၁၇				
၆.၁။ စီမံကိန်းလုပ်ငန်း အကောင်အထည်ဖော်						



ရေးအစီအစဉ် ငရားဆွဲခြင်း	၇၀. ၅. ၁၇	၇၀. ၅. ၁၇		၈	၃	၁၁	၁၅
၆.၂။ ဝယ်ယူရေးအစီအစဉ် ငရားဆွဲခြင်း	၁၅. ၅. ၁၇	၁၅. ၅. ၁၇		၉	၅	၁၄	၁၅
၆.၃။ ဘဏ္ဍာရေးကုန်ကျမှု လျာထားအစီအစဉ် ငရားဆွဲခြင်း	၁၅. ၅. ၁၇	၁၅. ၅. ၁၇		၉	၅	၁၄	၁၅
၆.၄။ ပြင်/ထိန်းအစီအစဉ် ငရားဆွဲခြင်း	၁၅. ၅. ၁၇	၁၅. ၅. ၁၇		၉	၅	၁၄	၁၅
၇။ စီမံကိန်းလုပ်ငန်းခွဲ တိုးတက်မှု စောင့်ကြည့် အစည်းအဝေး	၂၉. ၆. ၁၇	၂၉. ၆. ၁၇					
၇.၁။ အစည်းအဝေး ပထမအကြိမ်	၂. ၆. ၁၇	၂. ၆. ၁၇		၉	၄	၁၃	၁၅
၇.၂။ အစည်းအဝေး ဒုတိယအကြိမ်	၁၃. ၆. ၁၇	၁၃. ၆. ၁၇		၈	၅	၁၃	၁၅
၇.၃။ အစည်းအဝေး တတိယအကြိမ်	၂၀. ၆. ၁၇	၂၀. ၆. ၁၇		၉	၃	၁၂	၁၅
၈။ စီမံကိန်းလုပ်ငန်းခွဲ အပြီးသတ်စစ်ဆေးခြင်း အစည်းအဝေး	၁၀. ၇. ၁၇	၁၀. ၇. ၁၇		၇	၆	၁၆	၁၅
၉။ လူထုစစ်ဆေးပွဲအစည်းအဝေး	၁၅. ၇. ၁၇	၁၅. ၇. ၁၇		၃၈	၄၁	၇၉	၁၅

မုခ်၊ ၃၈
 ကုမ္ပဏီ၊ ၁၅



ပုံစံ - ၈ - ၃ ကျေးရွာဖွံ့ဖြိုးရေး ဦးစားပေးအစီအစဉ် (Form PC 3)

လမ်းညွှန်ချက် အဆင့်(၃) ကျေးရွာဖွံ့ဖြိုးရေးမှန်းချက်အစည်းအဝေး ပြီးဆုံးသောအခါ ကျေးရွာစီမံကိန်း အထောက်အကူပြု ကော်မတီသည် လူထုစည်းရုံးရေးမှူးအကူအညီဖြင့် ဤပုံစံကိုပြည့်စုံအောင် ဖြည့်သွင်းရမည်။

လူထုစည်းရုံးရေးမှူး/ဝန်ထမ်း အမည် ဦး ညို ဝင်း မောင်

နေ့စွဲ ၅. 3. 2017

စက်ဝန်းအား အမှတ်ခြစ်ပါ (✓) ၎င်း စက်ဝန်း(၁)
 စက်ဝန်း(၂) စက်ဝန်း(၃) စက်ဝန်း(၄)

ပြည်နယ်/တိုင်း ကချင် မြို့နယ် ကျေးရွာအုပ်စု (၇၅) ဝင်သာ ကျေးရွာ ၆ ဒကာကံ့ရွာ-၅

က။ အခက်အခဲအတားအဆီးများအားဆွေးနွေးခြင်း - ယခုလက်ရှိအခြေအနေတွင် ဤကျေးရွာဖွံ့ဖြိုးတိုးတက်ရေးအတွက် အဓိက အခက်အခဲအတားအဆီးများသည် မည်သည့်များဖြစ်ပါသနည်း။ (အမျိုးသား/သမီး အနည်းဆုံးအခက်အခဲ ၅ ခုစီဖော်ပြပါ)

အမျိုးသား အဖွဲ့မှ တင်ပြသောအခက်အခဲအတားအဆီးများ	အမျိုးသမီး အဖွဲ့မှတင်ပြသောအခက်အခဲအတားအဆီးများ
၁။ လယ်ယာကွက်ကွင်းများ စားနပ်ရိက္ခာအခက်အခဲများ	၁။ ကျား၊ ဓား၊ ချစ်အောင်မြင်မှုလက်လှမ်းမီခြင်း (အကျိုးရှိအစေ့အမျိုးမျိုး)
၂။ ကျေးရွာအတွင်း အိမ်များ မှုတ်ယှက်ခြင်း၊ မှုတ်ယှက်ခြင်း	၂။ အကျိုးရှိအစေ့အမျိုးမျိုး မရှိခြင်း၊ အကျိုးရှိအစေ့အမျိုးမျိုး မရှိခြင်း
၃။ ကျေးရွာအတွင်း အိမ်များ မှုတ်ယှက်ခြင်း၊ မှုတ်ယှက်ခြင်း	၃။ ကျေးရွာအတွင်း အိမ်များ မှုတ်ယှက်ခြင်း၊ မှုတ်ယှက်ခြင်း
၄။ ကျေးရွာအတွင်း အိမ်များ မှုတ်ယှက်ခြင်း၊ မှုတ်ယှက်ခြင်း	၄။ ကျေးရွာအတွင်း အိမ်များ မှုတ်ယှက်ခြင်း၊ မှုတ်ယှက်ခြင်း
၅။ ကျေးရွာအတွင်း အိမ်များ မှုတ်ယှက်ခြင်း၊ မှုတ်ယှက်ခြင်း	၅။ ကျေးရွာအတွင်း အိမ်များ မှုတ်ယှက်ခြင်း၊ မှုတ်ယှက်ခြင်း

ခ။ မှော်မှန်းခြင်း - နောင်လာမည့် (၅) နှစ် အတွင်း ကျေးရွာဖွံ့ဖြိုးရေး မှော်မှန်းလျာထားချက်များအား တင်ပြပါ။

အမျိုးသားအဖွဲ့မှ တင်ပြသောမှော်မှန်းချက်များ	အမျိုးသမီးအဖွဲ့မှ တင်ပြသောမှော်မှန်းချက်များ
၁။ ကျေးရွာအတွင်း အိမ်များ မှုတ်ယှက်ခြင်း၊ မှုတ်ယှက်ခြင်း	၁။ ကျေးရွာအတွင်း အိမ်များ မှုတ်ယှက်ခြင်း၊ မှုတ်ယှက်ခြင်း
၂။ ကျေးရွာအတွင်း အိမ်များ မှုတ်ယှက်ခြင်း၊ မှုတ်ယှက်ခြင်း	၂။ ကျေးရွာအတွင်း အိမ်များ မှုတ်ယှက်ခြင်း၊ မှုတ်ယှက်ခြင်း
၃။ ကျေးရွာအတွင်း အိမ်များ မှုတ်ယှက်ခြင်း၊ မှုတ်ယှက်ခြင်း	၃။ ကျေးရွာအတွင်း အိမ်များ မှုတ်ယှက်ခြင်း၊ မှုတ်ယှက်ခြင်း
၄။ ကျေးရွာအတွင်း အိမ်များ မှုတ်ယှက်ခြင်း၊ မှုတ်ယှက်ခြင်း	၄။ ကျေးရွာအတွင်း အိမ်များ မှုတ်ယှက်ခြင်း၊ မှုတ်ယှက်ခြင်း
၅။ ကျေးရွာအတွင်း အိမ်များ မှုတ်ယှက်ခြင်း၊ မှုတ်ယှက်ခြင်း	၅။ ကျေးရွာအတွင်း အိမ်များ မှုတ်ယှက်ခြင်း၊ မှုတ်ယှက်ခြင်း

ဂ။ လူထုစီမံကိန်း၏ လာမည့် (၄) နှစ်အတွက် အကျုံးမဝင်သော ဦးစားပေး ဖွံ့ဖြိုးတိုးတက်မှု လုပ်ငန်း အစီအစဉ်များအားဖော်ပြပါ။

အဆင့်	ကျေးရွာအတွက် ဦးစားပေး ဖွံ့ဖြိုးတိုးတက်မှု လုပ်ငန်းစဉ်များ	အဆိုပြုသူ (အမျိုးသားများ/ အမျိုးသမီးများ/ အမျိုးသမီး)	ခန့်မှန်းကုန်ကျ စရိတ်	အကျိုးခံစားခွင့်ရှိသူ ခန့်မှန်းခြေ အရေအတွက်
၁	ရွာတွင်း သစ်တောစိုက်ပျိုးရေး	မ		720
၂	ရွာအတွင်း ကျေးရွာအတွင်း	မ		720
၃	ကျေးရွာအတွင်း အိမ်များ မှုတ်ယှက်ခြင်း	မ		720
၄	ရွာတွင်း လမ်းဖွဲ့ခြင်း/ပြင်ဆင်ခြင်း	မ+မ		720
၅	ကျေးရွာအတွင်း အိမ်များ မှုတ်ယှက်ခြင်း	မ+မ		720

ဃ။ လူထုစီမံကိန်း၏ လာမည့် (၄) နှစ်အတွက် အကျုံးမဝင်သော ဦးစားပေး ဖွံ့ဖြိုးတိုးတက်မှု လုပ်ငန်း အစီအစဉ်များအားဖော်ပြပါ။

အဆင့်	ကျေးရွာအတွက် ဦးစားပေး ဖွံ့ဖြိုး	အဆိုပြုသူ (အမျိုးသားများ/ အမျိုးသမီးများ)	အခန်းကဏ္ဍ

၁၂၂ ၅၁



	တိုးတက်မှု လုပ်ငန်းစဉ်များ	အမျိုးသမီးများ/အမျိုးသား+ အမျိုးသမီး)	
၁	ဈေး ဖွဲ့စည်းရေး ဝန်ထမ်းများ	၈	
၂	ဆေးလ် ဝန်ထမ်းများ	၈	
၃	နိုင်ငံတော် ဝန်ထမ်းများ	၁	
၄	အလုပ်အကိုင် ဝန်ထမ်းများ	၁	
၅			

ခေါင်းဆောင်၊ ကျေးရွာစီမံကိန်းအထောက်အကူပြုကော်မတီမှ အတည်ပြုသည်။

အမည် ----- ဦးညိုဝင်း ----- လက်မှတ် -----  ----- နေ့စွဲ ----- ၂၀၁၇.၃.၂၀.၂၀၁၇ -----



ပုံစံ - ၈ - ၄ ကျေးရွာအုပ်စုစီမံကိန်းလုပ်ငန်းခွဲရွေးချယ်ခြင်းပုံစံ (Form PC 4)

လက်ညှန်ချက်။ စီမံကိန်းလုပ်ငန်းခွဲရွေးချယ်မှုအစည်းအဝေးပြီးနောက်တွင် ကျေးရွာအုပ်စုမှ CF/TFတို့၏ အကူအညီရယူ၍ ကျေးရွာစီထောက်ကော်မတီမှ လက်မှတ်ရေးထိုးပြီး အဆိုပါပုံစံအား ပြည့်စုံအောင်ဖြည့်သွင်းရမည်။ ဤပုံစံအား ပြည့်စုံစွာဖြည့်သွင်းပြီးပါက ကျေးရွာအုပ်စုဖွံ့ဖြိုးတိုးတက်ရေးစီမံချက်တွင် TPIC သို့ ပေးပို့ရန်အတွက် နောက်ဆက်တွဲအဖြစ် ထားရှိရမည်။ CF မှ ကျေးရွာတစ်ရွာချင်းစီ၏ စီမံကိန်းလုပ်ငန်းခွဲဆိုင်ရာ အချက်အလက်များကို MIS သို့ ထည့်သွင်းရမည်။ (ယခုနှစ်စီမံကိန်းလုပ်ငန်းခွဲ မလုပ်ကိုင်သော ကျေးရွာများ မပါဝင်ပါ။)

ကျေးရွာစည်းရုံးရေးမှူး/ဝန်ထမ်းအမည် ဒေါ်ခွင်အောင်

နေ့စွဲ 28.3.2017 စက်ဝန်းအားအမှတ်ခြစ်ပေးပါ။(✓) စက်ဝန်း(၁) စက်ဝန်း(၂) စက်ဝန်း(၃) စက်ဝန်း(၄)

ပြည်နယ်- ကချင် မြို့နယ်- မိုးကောင်း ကျေးရွာအုပ်စု- ကျွန်းဝင်း

၆

ကျေးရွာအမည်	ဆောင်ရွက်မည့် လုပ်ငန်းများ	အတိုင်းအတာ	ခန့်မှန်း တိုက်ရိုက် အကျိုးခံစားခွင့် ရှိသူများ	အဆိုပြုတင်ပြသူ	ခန့်မှန်းကုန်ကျစရိတ်			
					စီမံကိန်းမှ ထည့်ဝင်မှု	ကျေးရွာမှ ထည့်ဝင်မှု	အခြားထည့်ဝင်မှု (ဖော်ပြပါ) ထည့်ဝင်ငွေ အမည်/အဖွဲ့	စုစုပေါင်း
၁။ ကျွန်းဝင်း	စွဲတွင်းလမ်း၊ ခြေဖိုခြေ	1600'x12'x2'	334	<input type="checkbox"/> ကျား <input type="checkbox"/> မ ✓ ကျား+ မ	6240000			
၂။ စံပါးရေ	စွဲတွင်းဘဲ ကျောက်လမ်း	3760'x0'x6"	928	<input type="checkbox"/> ကျား <input type="checkbox"/> မ ✓ ကျား+ မ	17750000			
၃။ ဒဂဝန်အိမ်စု	စွဲတွင်းလမ်း၊ ခြေဖိုခြေ	1900'x12'x'	729	<input type="checkbox"/> ကျား <input type="checkbox"/> မ ✓ ကျား+ မ	7800000			
၄။ ဒဂဝန်အိမ်စု	စွဲတွင်းလမ်း၊ ကျောက်လမ်း	1500'x 1500'x12'x6"	720	<input type="checkbox"/> ကျား <input type="checkbox"/> မ ✓ ကျား+ မ	7700000			



၅။ အိမ်ခြံမြေအမှတ်	အလယ်ကျေးရွာ		၇၂၄	□ ကျား □ မ □ ကျား+မ	၇၇၅၀၀၀၀			 	
-----------------------	-------------	--	-----	---------------------------	---------	--	--	-----------	--

ရာထူး: ကျေးရွာအုပ်စု မီ/ထောက်ကော်မတီ ဥက္ကဋ္ဌ အမည်: လက်မှတ်: ရက်စွဲ:



အစည်းအဝေးမှတ်တမ်း

အစည်းအဝေးအမှတ်စဉ် - /၂၀၁၇
 အစည်းအဝေးကျင်းပသည့်ရက် - ၂၀၁၇ ခု၊ ၃-၂၀
 အစည်းအဝေးကျင်းပသည့်နေရာ - ၆၃၈၈၇၊ နေပြည်တော်၊ မြန်မာနိုင်ငံတော်
 အစည်းအဝေးကျင်းပသည့်အချိန် - ၇၀ မှ ၁၂ ဝယ်
 အစည်းအဝေးတက်ရောက်သူဦးရေ - ကျား ၅၅ / မ ၅၁
 စုစုပေါင်း ၁၀၆ (ဦး)

အစည်းအဝေးပြုလုပ်ရသည့်ရည်ရွယ်ချက်။ ။ အစည်းအဝေး ပြုလုပ်ရသည့် ရည်ရွယ်ချက်မှာ
 မြန်မာ့ပြည်ထောင်စုကို ဖွဲ့စည်းရာတွင် ဖြစ်ပေါ်လာသော စာရင်းများကို ကြည့်ရှု စစ်ဆေး စိစစ်ရန်၊
 စည်းမျဉ်းစည်းကမ်းများနှင့် ရင်းနှီးမြှုပ်နှံရေး၊ ကျား / မ ၅၅ နှင့် မြန်မာ့ပြည်ထောင်စု
 ဝန်ကြီးဌာန၊ ရင်းနှီးမြှုပ်နှံရေး ဖြစ်ပေါ်လာခြင်း။

ဆွေးနွေးချက် ။ ။ ဦးစွာ ကျေးဇူးတင်စွာ ပြောဆိုပါသည်။ ကျေးဇူးတင်စွာ ဆောင်ရွက်
 အခြေခံအုတ်မြစ် ဖြစ်လာပါသည်။ မူဝါဒ မတူညီမှုများကို ဆိုက်ကပ်ဆက်ဆံ ဆိုက်ကပ်
 ရှိပြီး ဖြစ်ပါသည်။ ကျေးဇူးတင်စွာ ဆောင်ရွက်ပါ။ ။ အချို့သော အချက်များကို စိစစ်
 ရေးချမှတ်ပါသည်။ ထို့နောက် အဖွဲ့ဝင်များကို အဖွဲ့ဝင်များ
 ပြုလုပ်ပါသည်။ ဦးစွာ ကျေးဇူးတင်စွာ ပြုလုပ်ပါသည်။

ဆုံးဖြတ်ချက်။ ။ ကျေးဇူးတင်စွာ ပြုလုပ်ပါ။ ။ ကျေးဇူးတင်စွာ ဆောင်ရွက်
 က တက်တက်ကြွကြွ ပါဝင်ပတ်သက် ဆုံးဖြတ်ပါသည်။
 ကျေးဇူးတင်စွာ ဆောင်ရွက်ပါ။ ။ အချို့သော အချက်များကို စိစစ်
 ဆုံးဖြတ်ပါသည်။ ။

မှတ်တမ်း တင်သူ
 ညွှန်ကြားရေးမှူးချုပ် - ညွှန်ကြားရေးမှူးချုပ်
 အစည်းအဝေး - ဒေါ်ခင်မာမာ

နောက်ဆက်တွဲ(၄) ခြားနားသောအပိုင်းများအတွက် ဦးစားပေးဖွဲ့ပြီးရေးလုပ်ငန်းစဉ်

အနစ်ချုပ်

မူရင်းသည်အား VPSC တွင်ထားရှိရပါမည်။အခြားဌာနများနှင့် ညှိနှိုင်းရန်အတွက် မိတ္တူအား TPIC သို့ပို့ရပါမည်။MIS data အနေဖြင့် သွင်းရန် မလိုအပ်ပါ။

	အဆင့်	လုပ်ငန်း	မည်သည့်ဦးစားပေးလဲ	ကျေးဇူးရှာမှတာဝန်ခံသူ (သို့) အုပ်စု	ပြင်ပမှမည်သူ ထောက်ပံ့ မလဲ
အခြေခံအဆောက်အအုံ	၀	ဤတွင် လမ်း အင်္ဂါ ၇၆	<input checked="" type="checkbox"/> မ <input type="checkbox"/> ကျား		လူ့စွမ်းအားဦးစီးဌာန ကိုး
	၂	ဤတွင် ဘုံကု အင်္ဂါ ၇၆ တံတား	<input checked="" type="checkbox"/> မ <input type="checkbox"/> ကျား		လူ့စွမ်းအားဦးစီးဌာန ကိုး
	၃	ဤတွင် ကျား အင်္ဂါ	<input type="checkbox"/> မ <input checked="" type="checkbox"/> ကျား		၂၂
	၄	ဤတွင် လမ်း ၆၆၆.၂၀၆	<input checked="" type="checkbox"/> မ <input type="checkbox"/> ကျား		၂၂
	၅	ဤတွင် ချောင်း ၆၆၆	<input type="checkbox"/> မ <input type="checkbox"/> ကျား		၂၂
အသက်မွေးဝမ်းကျောင်း/စိုက်ပျိုးရေး	၀		<input type="checkbox"/> မ <input type="checkbox"/> ကျား		
	၂		<input type="checkbox"/> မ <input type="checkbox"/> ကျား		
	၃		<input type="checkbox"/> မ <input type="checkbox"/> ကျား		
	၄		<input type="checkbox"/> မ <input type="checkbox"/> ကျား		
	၅		<input type="checkbox"/> မ <input type="checkbox"/> ကျား		
ကျန်းမာရေးနှင့် အာဟာရ	၀	ကျောင်း အိမ်သာ	<input checked="" type="checkbox"/> မ <input type="checkbox"/> ကျား		လူ့စွမ်းအားဦးစီးဌာန ကိုး
	၂		<input type="checkbox"/> မ <input type="checkbox"/> ကျား		
	၃		<input type="checkbox"/> မ <input type="checkbox"/> ကျား		
	၄		<input type="checkbox"/> မ <input type="checkbox"/> ကျား		
	၅		<input type="checkbox"/> မ <input type="checkbox"/> ကျား		
ပညာရေး	၀	စက်တီယိုင်း၊ အိမ်သာ	<input checked="" type="checkbox"/> မ <input type="checkbox"/> ကျား		လူ့စွမ်းအားဦးစီးဌာန ကိုး
	၂		<input type="checkbox"/> မ <input type="checkbox"/> ကျား		
	၃		<input type="checkbox"/> မ <input type="checkbox"/> ကျား		

ပုံစံ - ၈ - ၁ ကျေးရွာအခြေခံအချက်အလက်များ (Form PC 1)

လမ်းညွှန်ချက်။ ကျေးရွာတစ်ရွာသို့ ပထမဆုံးမိတ်ဆက်ခရီးသွားရောက်သောအခါ လူထုစည်းရုံးရေးမှူးသည် ကျေးရွာခေါင်းဆောင်များအားကျေးရွာအချက်အလက်များကိုမေတ္တာရပ်ခံ၍တောင်းခံရသည်။ ဤအချက်အလက်များကိုစီမံကိန်းမိတ်ဆက်အစည်းဝေးမတိုင်မီတောင်းခံရမည်။ စီမံကိန်းမိတ်ဆက်အစည်းဝေးတွင် လူထုစည်းရုံးရေးမှူးသည် ဤအချက်အလက်များအား စစ်ဆေးပြီး မှန်ကန်အောင်ပြုလုပ်ရမည်။ ပြီးနောက်တွင် လူထုစည်းရုံးရေးမှူးမှ သတင်းအချက်အလက်ထဲသို့ Tablets မှ တဆင့် ဖြည့်သွင်းရမည်။

ကျေးရွာခေါင်းဆောင် အမည် ဦးသန်းဇော်ဦး	ကျေးရွာခေါင်းဆောင်၏ ဖုန်းနံပါတ် ၀၇-၄၀၀၀၅၀၇၇	လူထုစည်းရုံးရေးမှူး၏အမည် ဦးကျော်မြတ်
ပြည်နယ်၊ တိုင်းဒေသကြီး ကချင်	မြို့နယ် မိုးကောင်း ကျေးရွာအုပ်စု ကျွန်းပင်သာ	ကျေးရွာ အောင်ရွှေမိ၊ စု

က။ လူဦးရေ

လူမျိုးစု	အိမ်ထောင်စုအရေအတွက်	ကိုးကွယ်သည့်ဘာသာ	အိမ်ထောင်စုအရေအတွက်
လူမျိုးစု (၁) ဗမာ	၁၃၃	ဘာသာ(၁) ဗုဒ္ဓ	၁၃၃
လူမျိုးစု (၂) ခွဲရွာကန်	၁၁	ဘာသာ(၂) ခွဲရွာကန်	၁၁
လူမျိုးစု (၃) ကျွန်း	၁	ဘာသာ(၃) ကျွန်း	၁
လူမျိုးစုရော-----		ဘာသာရော-----	
အခြား			
	အရေအတွက်		
မသန်စွမ်းသူများ	၂		
သက်ကြီးရွယ်အိုများ (၆၅ နှစ် နှင့် အထက်)	၃၉		
စစ်ဘေးရှောင်	-		

	အမျိုးသား(အရေအတွက်)	အမျိုးသမီး(အရေအတွက်)	စုစုပေါင်းအရေအတွက်
လူဦးရေ			
လူမျိုးစု (၁) အခြား	၄၀၀	၄၂၇	၈၂၇
လူမျိုးစု (၂) အခြား	၄၈	၃၄	၈၂
လူမျိုးစု (၃) အခြား	၁	၄	၅
အခြား			
အိမ်ထောင်ဦးစီး	၁၂၂	၂၃	၁၄၅

(ခ) အခြေခံအဆောက်အအုံ အသုံးအဆောင်များ

စာသင်ကျောင်း	အမှတ် ခြစ်ပါ	ကျန်းမာရေး	အမှတ် ခြစ်ပါ	ဘာသာရေးအဆောက် အအုံများ	အမှတ် ခြစ်ပါ
အထက်တန်းကျောင်း	<input type="checkbox"/>	ဆေးရုံ	<input type="checkbox"/>	စေတီ	<input checked="" type="checkbox"/>
အလယ်တန်းကျောင်း	<input type="checkbox"/>	ကျန်းမာရေးဌာန	<input type="checkbox"/>	ဘုန်းကြီးကျောင်း	<input checked="" type="checkbox"/>
မူလတန်းကျောင်း	<input checked="" type="checkbox"/>	ကျန်းမာရေးဌာနခွဲ	<input type="checkbox"/>	ဟိန္ဒူဘုရားကျောင်း	<input type="checkbox"/>
မူကြိုကျောင်း	<input type="checkbox"/>	ဆေးပေးခန်း	<input type="checkbox"/>	ခရစ်ယာန်ကျောင်း	<input type="checkbox"/>
အခြား	<input type="checkbox"/>	အခြား	<input type="checkbox"/>	ဗလီ	<input type="checkbox"/>
				အခြား	<input type="checkbox"/>
မှတ်ချက်		မှတ်ချက်		မှတ်ချက်	

(ဂ) ကျွမ်းကျင်သူများမှတ်တမ်း (ကျေးရွာတွင်နေထိုင်သော သို့မဟုတ် တခြားရွာမှလာရောက်သောကျွမ်းကျင်သူများ)

(၁) စာသင်ကျောင်း			(၂) ကျန်းမာရေး			(၃) လက်မှုပညာရှင်		
	ရွာတွင်နေထိုင်သူ	အခြားရွာမှလာသူ		ရွာတွင်နေထိုင်သူ	အခြားရွာမှလာသူ		ရွာတွင်နေထိုင်သူ	အခြားရွာမှလာသူ
မူလတန်းပြဆရာ/မ	<input checked="" type="checkbox"/>	<input checked="" type="checkbox"/>	ဆရာဝန်	<input type="checkbox"/>	<input type="checkbox"/>	လက်သမား	<input checked="" type="checkbox"/>	<input type="checkbox"/>
အထက်တန်းပြဆရာ/မ	<input type="checkbox"/>	<input type="checkbox"/>	လက်ထောက်ကျန်းမာရေးမှူး	<input type="checkbox"/>	<input type="checkbox"/>	ပန်းရံ	<input checked="" type="checkbox"/>	<input type="checkbox"/>
အလယ်တန်းပြဆရာ/မ	<input type="checkbox"/>	<input type="checkbox"/>	အမျိုးသမီးကျန်းမာရေးဆရာမ	<input type="checkbox"/>	<input type="checkbox"/>	လျှပ်စစ်ကျွမ်းကျင်၊ မီးသမား	<input type="checkbox"/>	<input type="checkbox"/>
မူကြိုဆရာ/မ	<input type="checkbox"/>	<input type="checkbox"/>	သားဖွားဆရာမ	<input type="checkbox"/>	<input type="checkbox"/>	ရေပိုက်သွယ်သူ	<input type="checkbox"/>	<input type="checkbox"/>
အခြား	<input type="checkbox"/>	<input type="checkbox"/>	ပြည်သူ့ကျန်းမာရေးလုပ်သား	<input type="checkbox"/>	<input type="checkbox"/>	စက်ပြင်ဆရာ	<input type="checkbox"/>	<input type="checkbox"/>
မှတ်ချက်			မှတ်ချက်			မှတ်ချက်		

(ဃ) ကျေးရွာသို့ ရောက်ရှိနိုင်သည့်လမ်းအခြေအနေ / ကျေးရွာတစ်ရွာသည် ၎င်း၏ကျေးရွာအုပ်စုနှင့် ဆက်သွယ်ထားသောလမ်းအခြေအနေ (အောက်ပါတို့ကိုပိုင်းပါ)

- ကျောက်ကြမ်းလမ်း: ကတ္တရာလမ်း ကွန်ကရစ်လမ်း: မော်တော်ဆိုင်ကယ်လမ်း:
ကျောက်ခင်းလမ်း မြေသားလမ်း: လူသွားလမ်း: အခြား: _____

(င) ကျေးရွာဖွံ့ဖြိုးမှုစီမံချက်

ပိုင်းပါ

(၁) လူထုဗဟိုပြုစီမံကိန်းမစတင်မီ ဤကျေးရွာတွင်ကျေးရွာဖွံ့ဖြိုးမှု ရှိပါသည်/မရှိပါ/မသိပါ

စီမံချက်ရှိခဲ့ပါသလား?

(၂) ရှိခဲ့ပါလျှင် ဤစီမံချက်ကို မည်သည့် ခုနှစ်တွင်ပြင်ဆင်ခဲ့ပါသနည်း? နှစ်-----/မသိပါ

(၃) ဤစီမံချက်ကို မြို့နယ်မှအတည်ပြုခဲ့ပါသလား?

ပြုခဲ့ပါသည်/မပြုခဲ့ပါ/မသိပါ

(စ) ခရီးအကွာအဝေး

(၁) ဤကျေးရွာ၏ဗဟိုမှ၎င်းကျေးရွာအုပ်စု၏ဗဟိုအထိခရီးမိုင်မည်မျှကွာဝေးသနည်း? မိုင် ၄ /မသိပါ

(၂) ဤကျေးရွာမှ ၎င်းကျေးရွာအုပ်စုဗဟိုအထိသွားလာရာတွင်ကြာမြင့်သည့်အချိန်။

ခြောက်သွေ့ ရာသီတွင်ကြာချိန် ၄၅ မိနစ် ----- ထော်လာဂျီ/မော်တော်ဆိုင်ကယ်/ခြေလျင်/လား/မော်တော်ဘုတ်/
အခြား: -----

မိုးရာသီတွင်ကြာချိန် ၁၀ မိနစ် ----- ထော်လာဂျီ/မော်တော်ဆိုင်ကယ်/ခြေလျင်/လား/မော်တော်ဘုတ်/
အခြား: -----

(ဆ) ပတ်ဝန်းကျင်ဆိုင်ရာသဘာဝဘေးအန္တရာယ်

ဤကျေးရွာတွင်ကြေးခြင်းကဲ့သို့ သဘာဝဘေးအန္တရာယ်ကျရောက်ဖူးခြင်း ရှိပါသလား။

မရှိပါ

ရှိပါသည်

ရှိလျှင်ဖော်ပြပါ ~~ရေကြီးရေလျှံခြင်းသည်~~

(ဇ) ကျေးရွာတွင် ဖွဲ့စည်းထားသော အဖွဲ့အစည်းများ

လူထုဗဟိုပြုစီမံကိန်းမတိုင်မီ ဤကျေးရွာတွင် ကျေးရွာဖွံ့ဖြိုးရေးအတွက် အစိုးရ(သို့)ရွာသားများကိုယ်တိုင်(သို့) စီမံကိန်းတစ်ခုခုမှ ဖွဲ့စည်းထားသည့် အဖွဲ့အစည်းများရှိပါသလား။

(၁) ~~ပုဂံစက်တင်နယ်အဖွဲ့~~

(၂) ~~မြို့စစ်ချက်/ထွေးသားအဖွဲ့~~

(ဈ) အထွေထွေအုပ်ချုပ်ရေး ဦးစီးဌာန (GAD) မှ မှတ်တမ်းတင်ထားခြင်း

ဤကျေးရွာသည် အထွေထွေအုပ်ချုပ်ရေး ဦးစီးဌာန (GAD) မှ မှတ်တမ်းတင်ထားမှု ရှိပါသလား။

မရှိပါ

ရှိပါသည်

ကျေးရွာခေါင်းဆောင်

အမည် ဦးသု၊ ဦးဦး

လက်မှတ်  နေ့စွဲ ၁၅.၆.၁၈

လူထုစည်းရုံးရေးမှူး

အမည် ဦးမျိုးမိုး

လက်မှတ်  နေ့စွဲ ၁၅.၆.၂၀၁၈

ပုံစံ - ၈-၂ - စီမံကိန်းစက်ဝန်းအချိန်ဇယား (PC 2)

လမ်းညွှန်ချက်၊ စီမံကိန်းစက်ဝန်းအဆင့်တစ်ခုစီပြီးစီးတိုင်းကျေးရွာနှင့် ကျေးရွာအုပ်စုအတွက်ဤပုံစံကိုဖြည့်သွင်းရမည်။		သက်ဆိုင်ရာလူထုစည်းရုံးရေးမှူး/လက်ထောက်နည်းပညာမှူးများမှ	
စည်းရုံးရေးမှူး/လက်ထောက်နည်းပညာရေးမှူးဝန်ထမ်း အမည် - ဦး နုန်မြတ် (၀၄၇ / ၁၆၂၈၈၈၈၂၄၇)			
နေ့စွဲ ၂၇.၈.၂၀၁၈		စက်ဝန်းအားအမှတ်ခြစ်ပါ <input type="checkbox"/> စက်ဝန်း(၁) <input type="checkbox"/> စက်ဝန်း(၂) <input type="checkbox"/> စက်ဝန်း(၃) <input type="checkbox"/> စက်ဝန်း (၄)	
ပြည်နယ်/တိုင်း	မြို့နယ်	ကျေးရွာအုပ်စု	ကျေးရွာ

စီမံကိန်းဆောင်ရွက်မှုအဆင့်များ	နေ့စွဲ		အစည်းအဝေးတွင်တက်ရောက်သူအရေအတွက်					
	စတင်သည့် နေ့	ပြီးဆုံးသည့် နေ့	အမျိုးသား အရေ အတွက်	အမျိုးသမီး အရေ အတွက်	အိမ်ထော ဘင်စုအရေ အတွက်	လူမျိုးစုတက်ရောက်သူ အရေအတွက် နှင့် လူမျိုးစုအမည်	အိမ်ထော ဘင်စုပေါင်း	အိမ်ထော ဘင်စု %
၁။ ကျေးရွာစီမံကိန်း မိတ်ဆက်အစည်းအဝေး	၂၁.၈.၂၀၁၈	၂၁.၈.၂၀၁၈	၃၃	၃၀	၇၃	၁၆၁ - ၂၀ မြန်မာ၊ ဗမာ - ၅၀ သား - ၃	၁၄၅	၅၀.၃%
၂။ ကျေးရွာဖွံ့ဖြိုးရေး စီမံချက်ရေးဆွဲခြင်း အစည်းအဝေး	၂၁.၈.၂၀၁၈	၂၁.၈.၂၀၁၈	၃၃	၃၀	၇၃	ဗမာ - ၅၀ မြန်မာ - ၃ ၁၆၁ - ၂၀	၁၄၅	၅၀.၃%
၃။ ကျေးရွာအုပ်စု လုပ်ငန်းဆုံးဖြတ်ချက်ချသည့်အစည်းအဝေး								
၄။ မြို့နယ်အဆင့်စီမံကိန်းရေးဆွဲရေးနှင့်အခ နှင့်အကောင်အထည်ဖော်ရေးကော်မတီ၏ စီမံကိန်း သုံးသပ်မှုအစည်းအဝေး	၁၂.၁၁.၂၀၁၈	၁၂.၁၁.၂၀၁၈	မလို	မလို	မလို	မလို		

၅။ မြို့နယ်စီမံကိန်းရေးဆွဲရေးနှင့်အကောင်အ ကောင်အထည်ဖော်ရေးကော်မတီ၏ဆုံး ဖြတ်မှုကိုရွာသို့အသိပေးအကြောင်းကြား သည်အစည်းအဝေး	၂၀.၁၁.၂၀၁၈	၂၀.၁၁.၂၀၁၈	၂၇	၃၆	၆၃	မူ့ဆောင်-၂ ၅၀၆-၂၃ ၁၅၅-၃၈	၁၄၅	၅၃.၄%
၆။ စီမံကိန်းလုပ်ငန်းခွဲစီမံချက်ရေးဆွဲခြင်း အစည်းအဝေး	မလို	မလို	မလို	မလို	မလို	မလို	မလို	မလို
၆.၁။ စီမံကိန်းလုပ်ငန်း အကောင်အထည်ဖော် ရေးအစီအစဉ် ရေးဆွဲခြင်း	၂၀.၁၂.၂၀၁၈	၂၀.၁၂.၂၀၁၈	၇	၆	၁၃	ဗ.မာ-၁၂ မူ့ဆောင်-၁	၁၄၅	၈.၅%
၆.၂။ ဝယ်ယူရေးအစီအစဉ် ရေးဆွဲခြင်း	၂၀.၁၂.၂၀၁၈	၂၀.၁၂.၂၀၁၈	၇	၆	၁၃	ဗ.မာ-၁၂ မူ့ဆောင်-၁	၁၄၅	၈.၆%
၆.၃။ ဘဏ္ဍာရေးကုန်ကျမှု လျာထားအစီအစဉ် ရေးဆွဲခြင်း	၂၀.၁၂.၂၀၁၈	၂၀.၁၂.၂၀၁၈	၇	၆	၁၃	ဗ.မာ-၁၂ မူ့ဆောင်-၁	၁၄၅	၈.၆%
၆.၄။ ပြင်/ထိန်းအစီအစဉ် ရေးဆွဲခြင်း	၂၀.၁၂.၂၀၁၈	၂၀.၁၂.၂၀၁၈	၇	၆	၁၃	ဗ.မာ-၁၂ မူ့ဆောင်-၁	၁၄၅	၈.၆%
၇။ စီမံကိန်းလုပ်ငန်းခွဲ တိုးတက်မှု စောင့်ကြည့် အစည်းအဝေး	မလို	မလို	မလို	မလို	မလို	မလို	မလို	မလို
၇.၁။ အစည်းအဝေး ပထမအကြိမ်	၂၀.၁၀.၂၀၁၉	၂၀.၁၀.၂၀၁၉	၇	၆	၁၃	ဗ.မာ-၁၃	၁၄၅	၈.၆%
၇.၂။ အစည်းအဝေး ဒုတိယအကြိမ်	၂၇.၁၀.၂၀၁၉	၂၇.၁၀.၂၀၁၉	၇	၆	၁၃	ဗ.မာ-၁၃	၁၄၅	၈.၆%
၇.၃။ အစည်းအဝေး တတိယအကြိမ်	၂၃.၁၂.၂၀၁၉	၂၃.၁၂.၂၀၁၉	၇	၆	၁၃	ဗ.မာ-၁၃	၁၄၅	၈.၆%
၈။ စီမံကိန်းလုပ်ငန်းခွဲ အပြီးသတ်စစ်ဆေးခြင်း အစည်းအဝေး	၂၆.၁၂.၂၀၁၉	၂၆.၁၂.၂၀၁၉	၉	၈	၁၇	၇၈-၂ ဗ.မာ-၁၅	၁၄၅	၁၁.၇%
၉။ လူထုစစ်ဆေးပွဲအစည်းအဝေး	၂၃.၄.၂၀၁၉	၂၃.၄.၂၀၁၉	၃၇	၄၃	၈၀	၈၇၆-၁ မူ့ဆောင်-၃ ဗ.မာ-၇၆	၁၄၅	၅၅.၂%

၈။ လူထုစီမံကိန်း၏ လာမည့် (၄) နှစ်အတွက် အကျိုးမဝင်သော ဦးစားပေး ဖွံ့ဖြိုးတိုးတက်မှု လုပ်ငန်း အစီအစဉ်များအားဖော်ပြပါ။

ဦးစားပေးအဆင့်	ကျေးရွာအတွက် ဦးစားပေး ဖွံ့ဖြိုးတိုးတက်မှု လုပ်ငန်းစဉ်များ	အဆိုပြုသူ (အမျိုးသားများ/ အမျိုးသမီးများ/ အမျိုးသား+အမျိုးသမီး)	အခန်းကဏ္ဍ	ဦးစားပေးအဆင့်သတ်မှတ်ချက်	ခန့်မှန်းကုန်ကျစရိတ်	အကျိုးခံစားခွင့်ရှိသူခန့်မှန်းခြေအရေအရေအတွက်		
						ကျား	မ	ပေါင်း
၁	ရွာတွင် သစ်ကျောက်လမ်း၊ ခင်းခြင်းနှင့် ဖျံဖြူ (၁) ခင်း တည်ဆောက်ခြင်း	ကျား + မ		၁	၄၆၇၀၀၀	၄၄၉	၄၆၅	၉၁၄
၂	စာသင်ကျောင်း၊ ဘုတ်တံတိုင်း	ကျား + မ						
၃	မူကြိုကျောင်း	ကျား + မ						
၄	စောပေး၊ ခရီး	ကျား + မ						
၅	စာရင်း၊ စောပေး၊ ခရီး	ကျား + မ						

၉။ လူထုစီမံကိန်း၏ လာမည့် (၄) နှစ်အတွက် အကျိုးမဝင်သော ဦးစားပေး ဖွံ့ဖြိုးတိုးတက်မှု လုပ်ငန်း အစီအစဉ်များအားဖော်ပြပါ။

အဆင့်	ကျေးရွာအတွက် ဦးစားပေး ဖွံ့ဖြိုးတိုးတက်မှု လုပ်ငန်းစဉ်များ	အဆိုပြုသူ (အမျိုးသားများ/ အမျိုးသမီးများ/ အမျိုးသား+အမျိုးသမီး)	အခန်းကဏ္ဍ
၁	ကူညီမှု ညီညွတ်ရေး ကား	ကျား + မ	စာရင်း
၂	ကုန်ချက်ကျ၊ ဖျံဖြူ ခင်း	ကျား + မ	စာရင်း၊ စာရင်း
၃	ငွေချ၊ ငွေချေး	ကျား + မ	စာရင်း၊ စာရင်း၊ စာရင်း
၄			
၅			

ခေါင်းဆောင်၊ ကျေးရွာစီမံကိန်းအထောက်အကူပြုကော်မတီမှအတည်ပြုသည်။

အမည် ဦးစွန်းအောင် လက်မှတ် [Signature] နေ့စွဲ ၂၀၁၁.၁၀.၂၀

နောက်ဆက်တွဲ (၄) ခြားနားသောအပိုင်းများအတွက် ဦးစားပေးဖွံ့ဖြိုးရေးလုပ်ငန်းစဉ်

အနှစ်ချုပ်

မူရင်းလည်အား VPS ထွက်ထားရှိရပါမည်။ အခြားဌာနများနှင့် ညှိနှိုင်းရန်အတွက် မိတ္တူအား TPIC သို့ပို့ရပါမည်။ MIS data အနေဖြင့် သွင်းရန်မလိုအပ်ပါ။

	အဆင့်	လုပ်ငန်း	မည်သူဦးစားပေးလဲ	ကျေးဇူးရှာမှတာဝန်ခံသူ (သို့) အုပ်စု	ပြင်ပမှမည်သူ ထောက်ပံ့မလဲ
အခြေခံအဆောက်အအုံ	၀	ရွာတွင်းလမ်းကျောက်လမ်းခြင်းနှင့် ရေပိုက်တည်ဆောက်ခြင်း	<input checked="" type="checkbox"/> မ <input checked="" type="checkbox"/> ကျား	အောက်ရှမ်းစု	လူထုဗဟိုပြုစီမံကိန်း
	၂	အစည်းအဝေးခန်းမဆောက်	<input checked="" type="checkbox"/> မ <input checked="" type="checkbox"/> ကျား	အောက်ရှမ်းစု	
	၃	အုပ်ချုပ်ရေးမှူးရုံး	<input checked="" type="checkbox"/> မ <input checked="" type="checkbox"/> ကျား	အောက်ရှမ်းစု	
	၄		<input type="checkbox"/> မ <input type="checkbox"/> ကျား		
	၅		<input type="checkbox"/> မ <input type="checkbox"/> ကျား		
အခြေခံအဆောက်အအုံ	၀	ဝေငွေဝေငွေရုံး	<input checked="" type="checkbox"/> မ <input checked="" type="checkbox"/> ကျား	အောက်ရှမ်းစု	
	၂		<input type="checkbox"/> မ <input type="checkbox"/> ကျား		
	၃		<input type="checkbox"/> မ <input type="checkbox"/> ကျား		
	၄		<input type="checkbox"/> မ <input type="checkbox"/> ကျား		
အခြေခံအဆောက်အအုံ	၀	ဆေးပေးခန်း	<input checked="" type="checkbox"/> မ <input checked="" type="checkbox"/> ကျား	အောက်ရှမ်းစု	
	၂		<input type="checkbox"/> မ <input type="checkbox"/> ကျား		
	၃		<input type="checkbox"/> မ <input type="checkbox"/> ကျား		
	၄		<input type="checkbox"/> မ <input type="checkbox"/> ကျား		
အခြေခံအဆောက်အအုံ	၀	စာသင်ကျောင်းအုတ်တံတိုင်း	<input checked="" type="checkbox"/> မ <input checked="" type="checkbox"/> ကျား	အောက်ရှမ်းစု	
	၂	မူကြံကျောင်း	<input checked="" type="checkbox"/> မ <input checked="" type="checkbox"/> ကျား	အောက်ရှမ်းစု	
	၃		<input type="checkbox"/> မ <input type="checkbox"/> ကျား		
	၄		<input type="checkbox"/> မ <input type="checkbox"/> ကျား		
အခြေခံအဆောက်အအုံ	၀	လူမှုကူညီရေးကား	<input checked="" type="checkbox"/> မ <input checked="" type="checkbox"/> ကျား	အောက်ရှမ်းစု	
	၂		<input type="checkbox"/> မ <input type="checkbox"/> ကျား		
	၃		<input type="checkbox"/> မ <input type="checkbox"/> ကျား		
	၄		<input type="checkbox"/> မ <input type="checkbox"/> ကျား		