

ပြည်ထောင်စု သမ္မတမြန်မာနိုင်ငံတော် အစိုးရ

စိုက်ပျိုးရေး ၊ မွေးမြူရေးနှင့်ဆည်မြောင်းဝန်ကြီးဌာန

ကျေးလက်ဒေသဖွံ့ဖြိုးတိုးတက်ရေး ဦးစီးဌာန

တနင်္သာရီမြို့နယ်



လူထုဗဟိုပြု စီမံကိန်း

National Community Driven Development Project

(NCDDP)

ကျေးရွာဖွံ့ဖြိုးရေး အစီအစဉ်

Village Development Plan (VDP)



ရှမ်းအင်းတော်ကျေးရွာ၊ တမုတ်ချွန်းကျေးရွာအုပ်စု

၂၀၁၇ ခုနှစ်

တနင်္သာရီမြို့နယ်

မာတိကာ

၁။	မြို့နယ်မြေပုံ	၃
၂။	ကျေးရွာအုပ်စုပြမြေပုံ (တည်နေရာ)	၄
၃။	အုပ်စုတွင်ပါဝင်သောကျေးရွာများစာရင်း	၅
၄။	ကျေးရွာအခြေခံအချက်အလက်များ	၆
၅။	လူထုပူးပေါင်းပါဝင်သော လူမှုဆန်းစစ်ခြင်းနှင့် အကဲဖြတ်ခြင်းလုပ်ငန်းစဉ် (PSA/PRA) အကျဉ်းချုပ်ဇယား	၇/၈
၆။	ကျေးရွာဖွံ့ဖြိုးရေးအစီအစဉ်အတွက်အသုံးပြုခဲ့သော PRA tools များနှင့် တစ်ခုချင်းစီ အတွက် သုံးသပ်ချက်များ	၉/၂၂
၇။	ကျေးရွာအချက်အလက်(ပုံစံ-၁)၊	၂၃- ၂၅
၈။	စီမံကိန်းစက်ဝန်းအချိန်ဇယား(ပုံစံ-၂)	၂၆- ၂၇
၉။	ကျေးရွာဖွံ့ဖြိုးရေးဦးစားပေးအစီအစဉ်(ပုံစံ-၃)၊ ဒုတိယအကြိမ်အစည်းအဝေးမှတ်တမ်း	၂၈- ၃၁
၁၀။	ကျေးရွာအုပ်စုစီမံကိန်းလုပ်ငန်းခွဲရွေးချယ်ခြင်း(ပုံစံ-၄)၊ အုပ်စုအစည်းအဝေးမှတ်တမ်း	၃၂- ၃၄
၁၁။	ကော်မတီဝင်များ ရွေးချယ်ခြင်းနှင့် ကျေးရွာဖွံ့ဖြိုးရေး အစီအစဉ်ဆောင်ရွက်မှု မှတ်တမ်းဇာတ်ပုံများ	၃၅- ၃၆
၁၂။	ကျေးရွာကော်မတီဝင်များစာရင်း	၃၇

၁။ တနင်္သာရီမြို့နယ်ပြ မြေပုံ

တနင်္သာရီမြို့နယ်၊ ကျေးရွာအုပ်စုများပြမြေပုံ

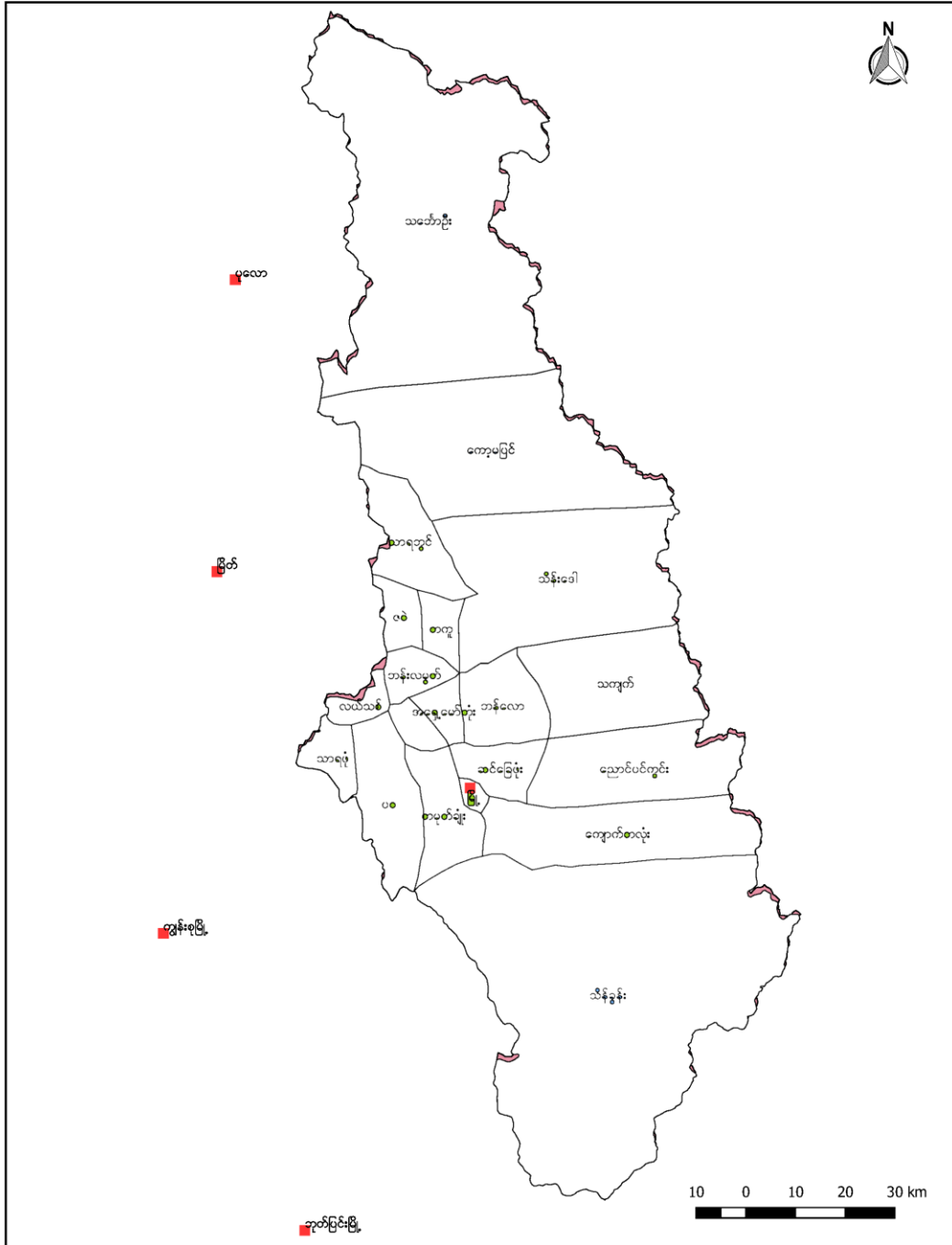

၂။ တမုတ်ချွန်းကျေးရွာအုပ်စုပြင်ပထွက်ကြမ်း

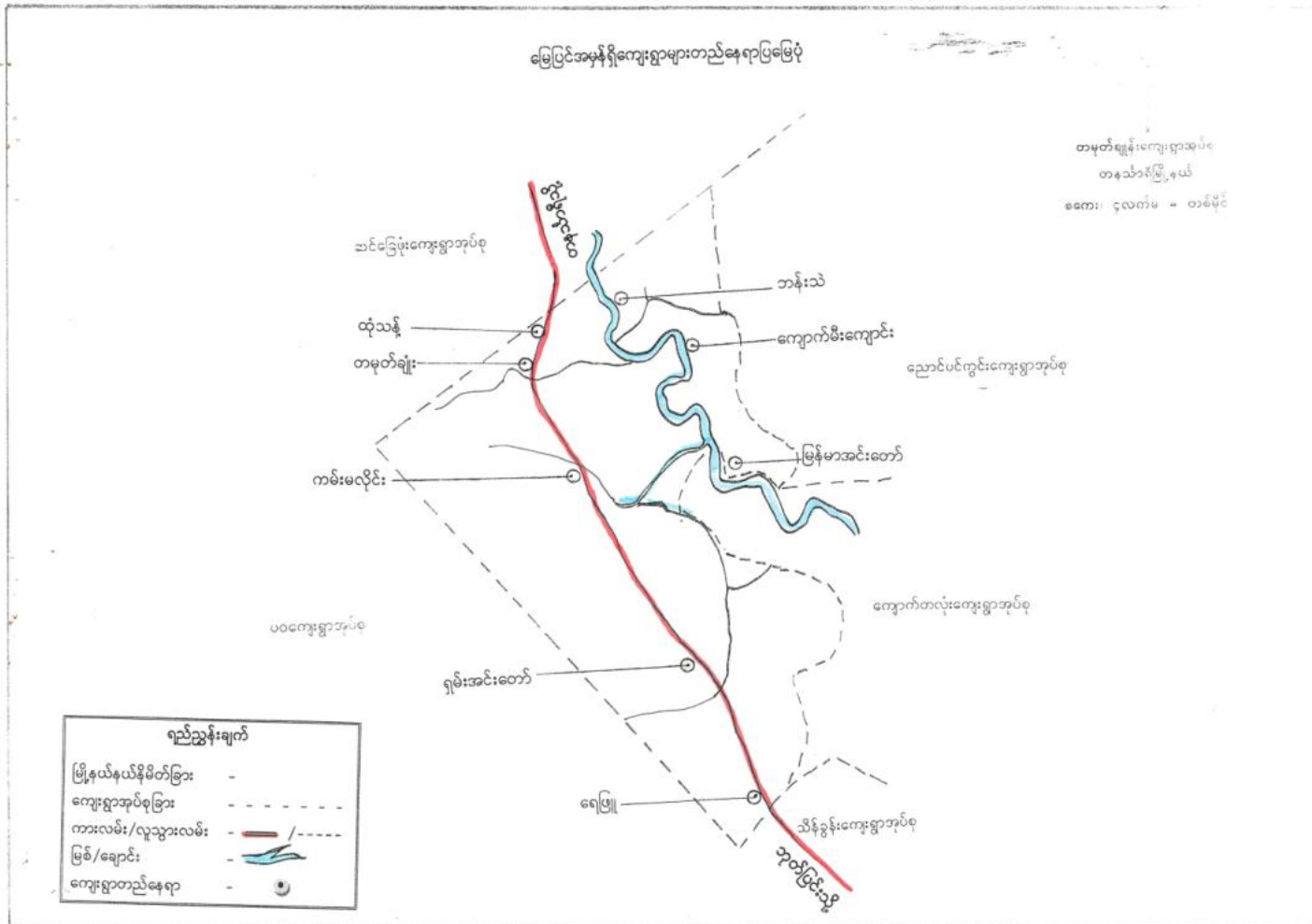

ရှမ်းအင်းတော်ကျေးရွာ၊ တမုတ်ချွန်းကျေးရွာအုပ်စု၊ တနင်္သာရီမြို့နယ်

၃။ အုပ်စုတွင်ပါဝင်သောကျေးရွာများစာရင်း

၁။ တမုတ်ချွန်း

၂။ ကမ္ဘလိုင်

၃။ ရှမ်းအင်းတော်

၄။ ရေဖြူ

၅။ ကျောင်းမီးကျောင်း

၆။ မြန်မာအင်းတော်

၇။ သစ်တပင်

၄။ကျေးရွာအခြေခံအချက်အလက်

၅၆။ အင်းတော်ကျေးရွာ၏ အခြေခံအချက်အလက်များ

၅၆။ အင်းတော်ကျေးရွာသည် နှစ်ထောင်စု ဝေါင်း (၁၄၆) ခု ဌာနကြီး ဗမာ၊ ၅၆။၊ ၇၅၆ ခုသည် ယူဗျိုးများ ခုဝေါင်းနေထိုင်ကြပါသည်။ ယူဗျိုးကသာကိုသာ ကိုးကွယ်ကြစေ ကျေးရွာပေး ဖြစ်ပါသည်။ ထိုကျေးရွာတွင် သက်ကြီးရွယ်အိုများ ဖြစ်ကြစေ အာဟာရ (၆၅) နှစ် အထက် (၂၂) ဦး အိ.ဂြို.ပါ.သည်။ မသန်စွမ်းသူများ မှာ တစ်ဦး ဌာနပါသည်။ အခြေခံပညာရေး ဌာန ပတ်သက်၍ ကလေးတန်း ကျောင်း ခွဲ ဌာနပါသည်။ ကျန်းမာရေး အတွက် စားနပ်ရိက္ခာ ဖြောင့်တန်သည့် စားနပ်ရိက္ခာ ယူ လာရောက် စားလေ့ရှိပါသည်။ ၅၆။ အင်းတော်ကျေးရွာသည် ဖြစ်ထောင်စု လမ်း မကြီးပေါ်တွင် တည်ရှိ၍ လမ်းဆုံဆက်သွယ်ရေး ကောင်းမွန် စေ ကျေးရွာပေး ဖြစ်ပါသည်။ ထိုကျေးရွာ၏ အဓိက စီးပွားရေး မှာ ယင်း၊ ဥယျာဉ်၊ စတုဂံ၊ စသည်တို့ကို အဓိကထားလုပ်ကိုင်ကြပါသည်။ ကျေးရွာတွင် ကျန်းမာရေးအထောက်အကူပြု ကုသရေး ဖွဲ့စည်းထားပါသည်။ ၅၆။ အင်းတော်ကျေးရွာသည် ယခင်က ၅၆။ ယူဗျိုးများ ခုဝေါင်းနေထိုင်ပြီး ရွာအကျွန်းကမ်းရှိ အင်း မကြီးကို အခြေခံ၍ ၅၆။ အင်းတော်ဟု ခေါ်ဝေါ်ကြပါသည်။

လူထု ပူးပေါင်းပါဝင်သော လူမှု ဆန်းစစ်ခြင်းနှင့် အကဲဖြတ်ခြင်း လုပ်ငန်းစဉ် (PSA/PRA) အကျဉ်းချုပ်

လူထုပူးပေါင်းပါဝင်သော လူမှုဆန်းစစ်ခြင်းနှင့် အကဲဖြတ်ခြင်း လုပ်ငန်းစဉ်
PRA အကျဉ်းချုပ်

အမှတ်	အကြောင်းအရာ	ရက်စွဲ	ဦးတည်ချက်	တက်ရောက်သူ			အဓိကအဖွဲ့အစည်းများ
				ကျား	မ	ပေါင်း	
၁။	လူမှုစီးပွားအဖွဲ့အစည်း	၉.၃.၂၀၁၇	ဥပဒေ၊ အလုပ်၊ အသက်၊ နှစ်၊ ငါး၊ အဖွဲ့အစည်း၊ ငါး၊ အဖွဲ့အစည်း	၁၆	၂၃	၃၉	ကျေးရွာလူမှုစီးပွားအဖွဲ့အစည်း၊ အဖွဲ့အစည်း၊ အဖွဲ့အစည်း၊ အဖွဲ့အစည်း၊ အဖွဲ့အစည်း၊ အဖွဲ့အစည်း၊ အဖွဲ့အစည်း၊ အဖွဲ့အစည်း
၂။	ကုမ္ပဏီနှင့်မြေပုံကွဲ	၉.၃.၂၀၁၇	ကော်မတီအဖွဲ့၊ အဖွဲ့အစည်း၊ အဖွဲ့အစည်း	၁၆	၂၃	၃၉	ကုမ္ပဏီအဖွဲ့အစည်း၊ အဖွဲ့အစည်း၊ အဖွဲ့အစည်း၊ အဖွဲ့အစည်း၊ အဖွဲ့အစည်း၊ အဖွဲ့အစည်း၊ အဖွဲ့အစည်း၊ အဖွဲ့အစည်း
၃။	ကျေးရွာလူမှုစီးပွား ဝယ်ယူခြင်း	၉.၃.၂၀၁၇	ရပ်ကွက်အဖွဲ့၊ ကော်မတီအဖွဲ့	၁၆	၂၃	၃၉	အဖွဲ့အစည်း၊ အဖွဲ့အစည်း၊ အဖွဲ့အစည်း၊ အဖွဲ့အစည်း၊ အဖွဲ့အစည်း၊ အဖွဲ့အစည်း၊ အဖွဲ့အစည်း၊ အဖွဲ့အစည်း
၄။	ကျေးရွာစား (၅) နှစ်အဖွဲ့အစည်း၊ အဖွဲ့အစည်း	၉.၃.၂၀၁၇	အဖွဲ့အစည်း၊ အဖွဲ့အစည်း၊ အဖွဲ့အစည်း၊ အဖွဲ့အစည်း	၈၂	၄၆	၁၂၈	အဖွဲ့အစည်း၊ အဖွဲ့အစည်း၊ အဖွဲ့အစည်း၊ အဖွဲ့အစည်း
၅။	အဖွဲ့အစည်း ချိတ်ဆက်	၉.၃.၂၀၁၇	ကျေးရွာအဖွဲ့အစည်း၊ အဖွဲ့အစည်း၊ အဖွဲ့အစည်း	၁၆	၂၃	၃၉	ကျေးရွာအဖွဲ့အစည်း၊ အဖွဲ့အစည်း၊ အဖွဲ့အစည်း၊ အဖွဲ့အစည်း

၆။	ပဋိကုမ္ပဏီကွန်ပရက်	၇.၃.၂၀၁၇	အမျိုးသားများ နှင့် အမျိုးသမီး များ	၁၄	၂၃	၃၇	အမျိုးသားများနှင့် အမျိုး သမီးများ တန်းတူအခွင့် အရေး ဖြည့်စွက်မှုနှင့် မူဝါဒ သည် အကြောင်းအရာများ
၇။	ကျေးရွာအုပ်စု ပြင်ဆင်မှု	၇.၃.၂၀၁၇	ကျေးရွာအုပ်စု၊ ဆောက်အဖွဲ့ ကျေးရွာအုပ်စု	၃၂	၄၄	၇၈	ကျေးရွာအုပ်စုတွင် ကျေးရွာ တွင် ဖြစ်ပေါ်လာသော ၁ ဖြစ် ပေါ်လာသော အရာများ ထည့် သွင်းပေးဆွဲခြင်း

၆.၁။ လူမှုရေးအရင်းအမြစ်ပြမြေပုံ

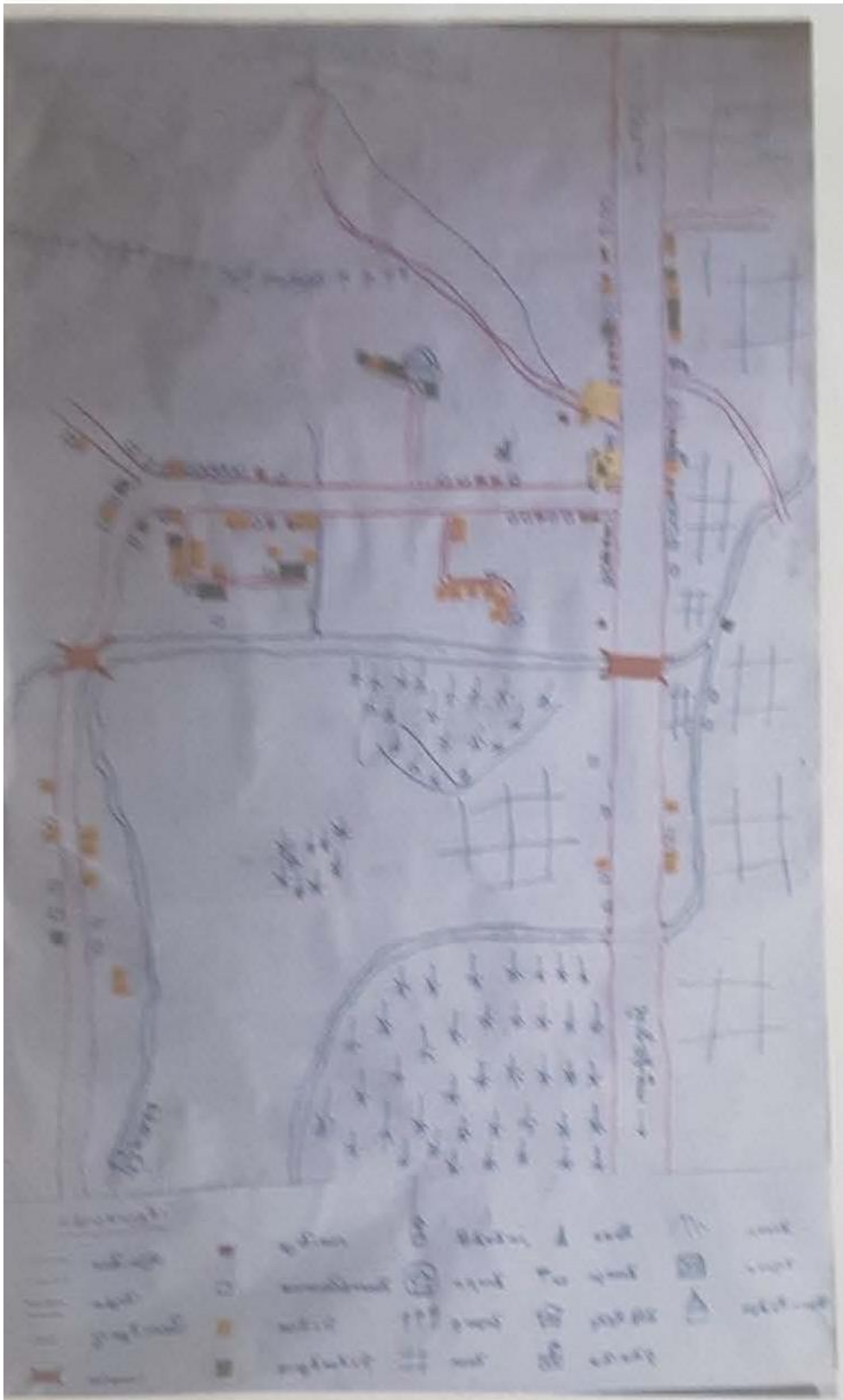

ရှမ်းအင်းတော်ကျေးရွာ၊ တမုတ်ချွန်းကျေးရွာအုပ်စု၊ တနင်္သာရီမြို့နယ်

၆.၂။ ဥစ္စာနေကြွယ်ဝမှု အဆင့်သတ်မှတ်ခြင်း

အခြေခံအချက်	ပိုင်ဆိုင်မှုအဆင့်ပေးသည့်အရာ	အိမ်ထောင်စု ရာခိုင်နှုန်း	
ရိက္ခာ	ကွမ်းခြံ (၁၀) ဧက၊ နွား (၁၀) ဧက၊ ကျွဲ၊ ချွဲ၊ ချိုင့်၊ ကျား၊ ခြင်္သေ့ (မျှော်)၊ နား၊ လယ် (၁၀) ဧက၊ ဆိုင်ကယ်၊ ကျွဲ (၄၀) ဧက၊ ချွဲ (၄၀) ဧက	၃၀	၂၃%
အသက်အသက်	ကွမ်းခြံ (၃၅) ဧက၊ ချွဲ (၃၅) ဧက၊ လယ် (၃) ဧက၊ ကျွဲ၊ ချွဲ၊ ချိုင့် (လယ်)၊ ကျွဲ (၃၅) ဧက၊ အကျွန်းအဝယ်၊ နွား (၅) ဧက	၅၂	၃၉%
ဆင်းရဲ	ချွဲ၊ ချွဲ၊ ချိုင့်၊ ကျွဲ၊ ချွဲ၊ ချိုင့်၊ ကျွဲ၊ ချွဲ၊ ချိုင့်၊ ကျွဲ၊ ချွဲ၊ ချိုင့်	၃၀	၂၃%
အဆင့်ဆင်းရဲ	ချွဲ၊ ချွဲ၊ ချိုင့်၊ ကျွဲ၊ ချွဲ၊ ချိုင့်၊ ကျွဲ၊ ချွဲ၊ ချိုင့်	၂၀	၁၅%

၆.၃။ ဥစ္စာနေကြွယ်ဝမှု အဆင့်သတ်မှတ်ခြင်း သုံးသပ်ချက်

ဥစ္စာမရှိ အဆင့် သတ်မှတ်ခြင်း သုံးသပ်ချက်

ရှမ်းအင်းတော်ကျေးရွာ ဥစ္စာမရှိ အဆင့် သတ်မှတ်ခြင်း
 ဇယားဆွဲခြင်းဖြင့် ကျေးရွာရှိ ချမ်းသာသူ ၊ အလယ်အလတ် ချမ်း
 သာသူ ၊ ဆင်းရဲသူများကို သိရှိနိုင်ပါသည်။ ကျေးရွာအတွင်းရှိ ချမ်း
 သာသူများ၏ ပိုင်ဆိုင်မှု မှာ ကား ၊ ကိုက်အိမ် ၊ ဥယျာဉ် ၊ ဆိုင်
 ကယ် ၊ လယ် ၊ ကျွဲ ၊ များကို ပိုင်ဆိုင်ကြပါသည်။ အလယ်အလတ်
 ချမ်းသာသူများ၏ ပိုင်ဆိုင်မှုမှာ ပျဉ်ကောင်အိမ် ၊ ဆိုင်ကယ် ၊ ဥ
 ယျာဉ် များကို ပိုင်ဆိုင်ကြပါသည်။ ဆင်းရဲသူများ၏ ပိုင်ဆိုင်မှုမှာ
 ဝါးထူ အိမ် ၊ တဲ အိမ် ၊ ကြွက် ၊ လက်လှုပ် လက်စား ၊ မြေယာမဲ့
 များကို တွေ့ရှိရပါသည်။ ကျွဲ ဇယားကို ဇယားဆွဲခြင်းဖြင့် ကျေး
 ရွာရှိ ပိုင်ဆိုင်မှုများနှင့် လူနေမှု အဆင့် အတန်း ၊ ဆင်းရဲ ၊
 ချမ်းသာ များကို သိရှိနိုင်ပါသည်။

ကျား-မရေးရာ ကဏ္ဍ #၁။ ပိုင်ဆိုင်မှုနှင့် ခွဲခြမ်းစိတ်ဖြာမှု

အသုံး-ပြုပုံ

ကျား	မ	ကျား+မ
	လယ်	မိုးကန်
	အလှေကား	အလှေ
	ကျွန်း	ကျွန်း
	ကျွန်း	ကျွန်း
	ကျွန်း	ကျွန်း
	ကျွန်း	ကျွန်း
	ကျွန်း	ကျွန်း
	ကျွန်း	ကျွန်း
	ကျွန်း	ကျွန်း
	ကျွန်း	ကျွန်း
	ကျွန်း	ကျွန်း
	ကျွန်း	ကျွန်း
	ကျွန်း	ကျွန်း
	ကျွန်း	ကျွန်း

အိမ်-ချုပ်ပုံ

ကျား	မ	ကျား+မ
	မိုး	မိုး
	မိုး	မိုး
	မိုး	မိုး
	မိုး	မိုး
	မိုး	မိုး
	မိုး	မိုး
	မိုး	မိုး
	မိုး	မိုး
	မိုး	မိုး
	မိုး	မိုး
	မိုး	မိုး
	မိုး	မိုး

ရှမ်းအင်းတော်ကျေးရွာ၊ တမုတ်ချွန်းကျေးရွာအုပ်စု၊ တနင်္သာရီမြို့နယ်

ကျား-မရေးရာ ကဏ္ဍ #၁။ ပိုင်ဆိုင်မှုနှင့် ခွဲခြမ်းစိတ်ဖြာမှု သုံးသပ်ချက်

အရင်းအမြစ် များစွာဖြင့် ထိန်းချုပ်မှုပုံစံ သုံးသပ်ချက်

၂၅၆ အင်းတော်ကျေးရွာ အရင်းအမြစ် များစွာဖြင့် ထိန်း
 ချုပ်မှုပုံစံ သုံးသပ်ရာတွင် နယ်စပ်ဒေသများ၊ ကျေးရွာများ
 ဖြစ်သည့် အချက်အလက်များ အရောက်အရောက် အရောက်
 စသည်တို့ဖြင့် ဖြစ်ပေါ်လာသည့် အကျိုးအမြတ်များ အရောက်အရောက်
 အကျိုးအမြတ်များ အရောက်အရောက် အရောက်အရောက် အရောက်အရောက်
 အကျိုးအမြတ်များ အရောက်အရောက် အရောက်အရောက် အရောက်အရောက်
 အကျိုးအမြတ်များ အရောက်အရောက် အရောက်အရောက် အရောက်အရောက်
 အကျိုးအမြတ်များ အရောက်အရောက် အရောက်အရောက် အရောက်အရောက်
 အကျိုးအမြတ်များ အရောက်အရောက် အရောက်အရောက် အရောက်အရောက်
 အကျိုးအမြတ်များ အရောက်အရောက် အရောက်အရောက် အရောက်အရောက်
 အကျိုးအမြတ်များ အရောက်အရောက် အရောက်အရောက် အရောက်အရောက်
 အကျိုးအမြတ်များ အရောက်အရောက် အရောက်အရောက် အရောက်အရောက်
 အကျိုးအမြတ်များ အရောက်အရောက် အရောက်အရောက် အရောက်အရောက်
 အကျိုးအမြတ်များ အရောက်အရောက် အရောက်အရောက် အရောက်အရောက်
 အကျိုးအမြတ်များ အရောက်အရောက် အရောက်အရောက် အရောက်အရောက်

၆.၄။ ရာသီခွင်ပြ ပြက္ခဒိန်



ရှမ်းအင်းတော်ကျေးရွာ၊ တမုတ်ချန်းကျေးရွာအုပ်စု၊ တနင်္သာရီမြို့နယ်

ရာသီခွင်ပြ ပြက္ခဒိန် သုံးသပ်ချက်

ရာသီခွင်ပြ ဇယား၏ သုံးသပ်ချက်

ရှမ်းအင်းတော်ကျေးရွာ ရာသီခွင်ပြ ဇယားကို ရှေးဆွဲ သုံးသပ်ရာတွင် မိုးများစွာကာလ၊ ဥယျာဉ် ဥတ်ချိန်၊ ဥယျာဉ်စိုက် ချိန်၊ စီးပွားချိန်၊ ကျန်းမာလုပ် လုပ်စောအချိန်၊ လယ်စိုက်စော အချိန်၊ စပါးရိတ် သိမ်းစော အချိန်၊ စင်္ကြံ ဖြိုစောအချိန်၊ ထွက် ဇွဲများစွာအချိန်၊ ပွဲလမ်းသဘင် ကာလ စသည့် တို့ကို တွေ့ရှိ ရပါသည်။ ရွာသူ၊ ရွာသား အားလုံး သည် အသက်မွေးဝမ်းကျောင်း အတွက် လယ်၊ ယာ၊ ဥယျာဉ်၊ ခြံ တို့ကို အဓိကထား စိုက် ပျိုးကြ ပါသည်။ ဤ ရာသီခွင်ပြ ဇယားကို ရှေးဆွဲ ခြင်းဖြင့် ကျေးရွာ ၏ ရာသီအလိုက် အလုပ် လုပ်ချိန်၊ အားလပ် ချိန် များ ကို သိ ပြုနိုင် ပါသည်။

၆.၅။ ကျားမရေးကဏ္ဍ(၂)ပင့်ကူအိမ်ပြ မြေပုံ

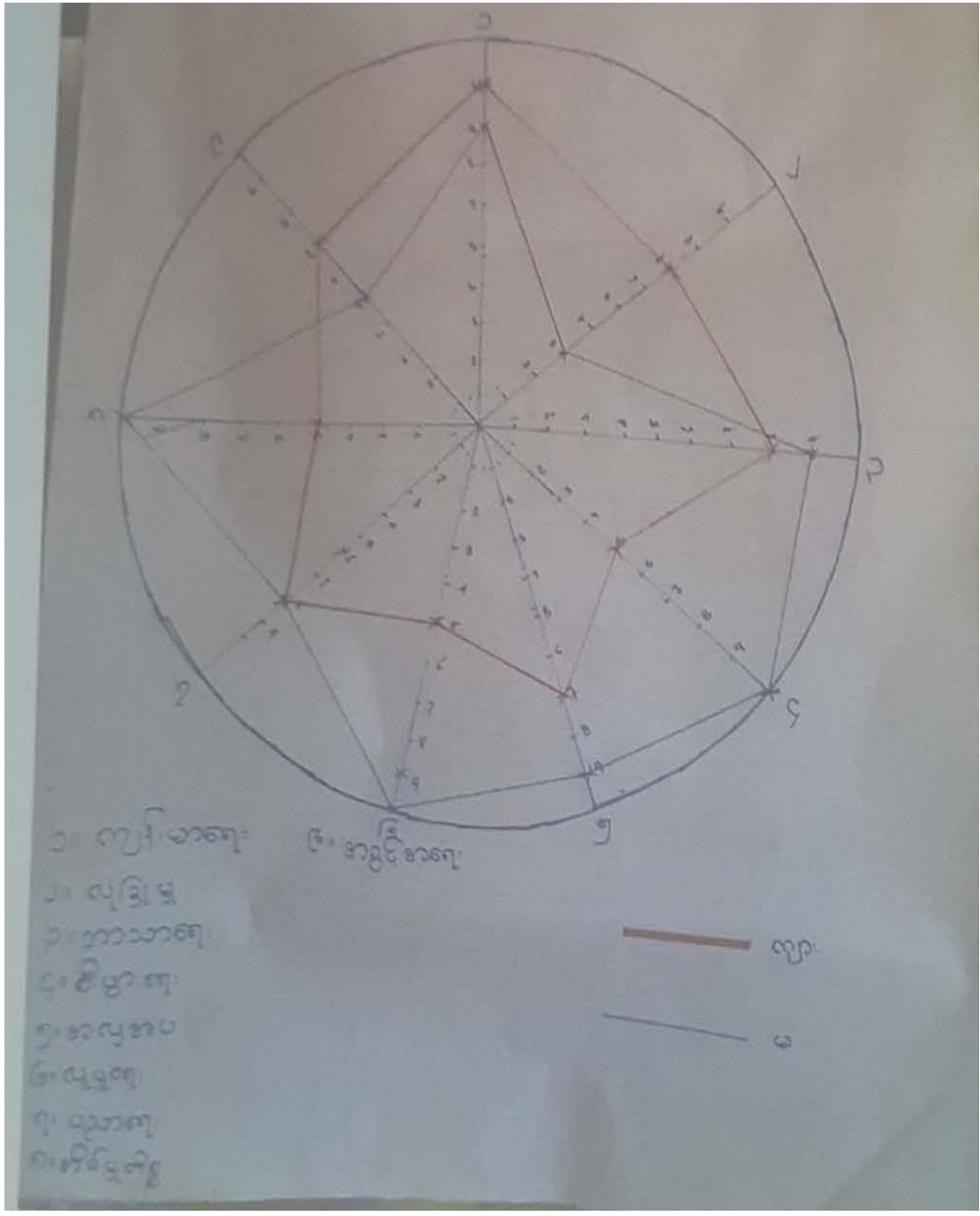

ပင့်ကူအိမ်ပြမြေပုံ သုံး သပ်ချက်

ရှမ်းအင်းတော်ကျေးရွာ ပင့်ကူအိမ်ပြ မြေပုံ ကို
 ရေးဆွဲ သုံး သပ်ရာတွင် အမျိုးသား ၊ အမျိုးသမီးတို့၏ စီးပွား
 ရေး ၊ ခြီးစားပိုင်ပိုင် မြေ ၊ ထိန်းသိမ်းမှု ၊ အိမ်မြေကိစ္စ တို့တွင်
 အမျိုးသားထက် အမျိုးသမီး ပိုမိုအားနည်း နေသည် ကို
 တွေ့ရှိရပါသည်။ လူမှုရေးနှင့် ပညာရေး ကြား မြေတွင်
 အမျိုးသား နှင့် အမျိုးသမီး တန်းတူ ပါဝင် နေသည် ကို တွေ့
 ရှိရပါသည်။ အမျိုးသား နှင့် အမျိုးသမီး တန်းတူဖြစ်ရန်
 အတွက် လိုအပ် နေသည် ကို သုံးသပ် တွေ့ရှိရပါသည်။

၆.၆။ Venn ချိတ်ဆက်မှုပြ မြေပုံ



Venn ရှိတ်ဆက်မှုပြ မြေပုံ သုံးသပ်ချက်

ဗင်းလုံခံ အဖွဲ့အစည်း ချိတ်ဆက်မှုပြ ဇယား၏ သုံးသပ်ချက်

ရှမ်းအင်းတော်ကျေးရွာ ဗင်းလုံခံ အဖွဲ့အစည်း ချိတ်ဆက်မှု ပြဇယားကို သုံးသပ်ရာတွင် ကျေးရွာရှိ အဖွဲ့အစည်းအားလုံးတို့သည် တစ်တည်းတည်း ဖူးပေါင်းပါဝင် ယှဉ်ဆောင် ဖြစ်သည်ကို တွေ့ရှိရပါသည်။ ကျေးရွာတွင် ဩဇာအရှိဆုံး ပုဂ္ဂိုလ်မှာ ကျေးရွာအုပ်စု အုပ်ချုပ်ရေးမှူး ဖြစ်သည်။ ကျေးရွာတွင် အဓိကဖွဲ့စည်းထားသော အဖွဲ့မှာ ကျေးမာရေးအထောက်အကူပြုအဖွဲ့ ဖြစ်သည်။ ထို ကျေးမာရေးအထောက်အကူပြု အဖွဲ့သည် ကျေးရွာအုပ်စုတွင် ဘာမက အခြားကျေးရွာများတွင်လည်း လူညီလျက်ရှိသည်။ ကျေးရွာတွင် အုပ်ချုပ်ရေးအဖွဲ့ ၊ ကျေးမာရေးအထောက်အကူပြုအဖွဲ့ ၊ ဂေါပကအဖွဲ့ ၊ မိန်းမကြီး ၊ ကလေးများ ၊ ကလေးမိန်းမ ၊ အိမ်ထောင်ဖက် ၊ မိန်းမတပ်ဖွဲ့ စသည်တို့ကို ချိတ်ဆက် ဆက်သွယ်ခြင်း အားဖြင့် ကျေးရွာနှင့် အဆက်အသွယ် ရရှိနိုင်ပါသည်။

၆.၇။အခက်အခဲအတားဆီး၊ ပြဿနာ၊ စိန်ခေါ်မှုများ

စက်ရင်းစီးကားနှင့် နှိုင်းယှဉ်ပါ၊ နှုတ်ပါ၊ ပြင်၊ ဖြေခင်း
 ဝိတ်ပျိုးရေးတွင် အကျိုးစီးပွားပေးရန်
 ပမ်းပိုးခြောက်မှု၊ ရှေးကူး၊ ရေခဲပိတ်သိမ်းမှု၊ ပျက်စီးမှု၊ အန္တရာယ်
 မီးမပျံ့ပျောက်ခြင်း၊ ကျောင်း၊ ကျောင်း၊ သားများ၊ တစ်ဖက်ကား၊ ကျား၊ သိုး၊ ယင်းများ၊ ပုဂ္ဂိုလ်
 ဥပဒေများ၊ နာဗွန်ပုံပြင်၊ ပျက်စီးမှု၊ အန္တရာယ်၊ ဝိတ်ပေးခြင်း
 ကျမ်းမာရေး၊ ဆရာ၊ ဆရာမများ၊ မြို့ခြံ၊ ကျမ်းမာရေး၊ ဆေးခန်းများ၊ မြို့ခြံ၊ ကျောင်း
 ပတ်ဝန်းကျင်၊ ကျမ်းမာရေး၊ အန္တရာယ်
 ကျောင်းတော်၊ မျက်နှာ၊ မျက်နှာ၊ မျက်နှာ၊ မျက်နှာ၊ မျက်နှာ၊ မျက်နှာ၊ မျက်နှာ၊ မျက်နှာ
 ကျောင်းပုံပြင်၊ မြို့ခြံ၊ ကျောင်း၊ သားများ၊ ပုဂ္ဂိုလ်၊ ဝိတ်ပေးခြင်း
 ဆီခွက်ခြင်းနှင့် ဝယ်ယူမှု၊ စွဲနုကျောင်း၊ မြို့ခြံ၊ ကျောင်း၊ သားများ၊ ပုဂ္ဂိုလ်၊ ဝိတ်ပေးခြင်း
 ပုဂ္ဂိုလ်၊ မြို့ခြံ၊ ကျောင်း၊ သားများ၊ ပုဂ္ဂိုလ်၊ ဝိတ်ပေးခြင်း
 အန္တရာယ်၊ မြို့ခြံ၊ ကျောင်း၊ သားများ၊ ပုဂ္ဂိုလ်၊ ဝိတ်ပေးခြင်း

၆.၈။ မျှော်မှန်းချက်များ

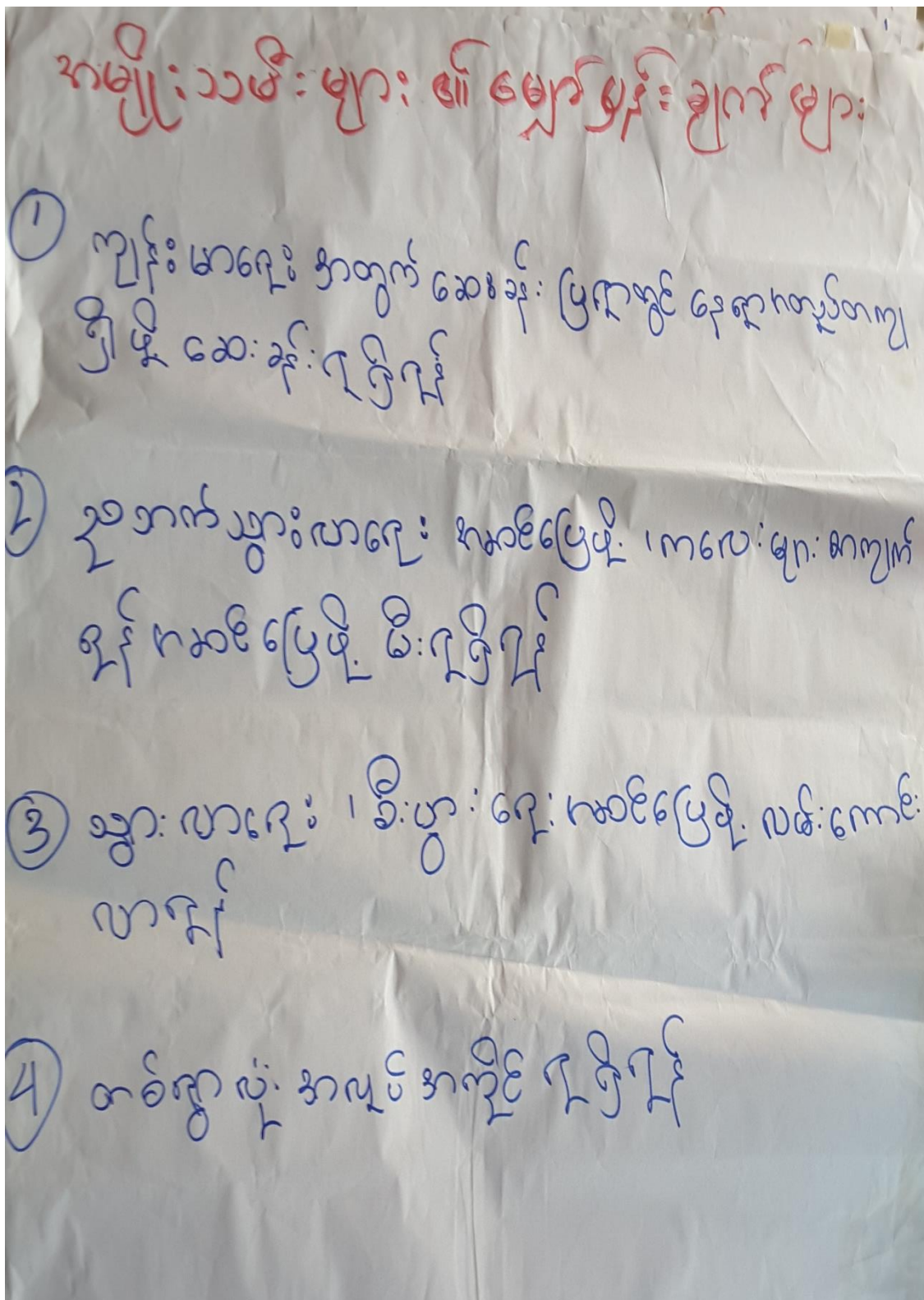

မျက်မှန်ချက်များ

- အမျိုးသားများ၏ မျှော်မှန်းချက်များ
- ၁) နောင် ၃ (နှစ်) ၁၀ (ကြာ) တွင် တက္ကသိုလ်၊ နေထိုင်ရေး၊ များကောင်းမွန် ဖြစ်လာလာပေစေ ချင်ပါသည်
 - ၂) လာမည့် နှစ် တွင် ချိတ်မျိုးရေ၊ နည်းပညာ နှင့် ~~အခြားအရာ~~ သင်တန်းများ လာရောက် ပွင့်လှစ်ပေး ချင်ပါသည်
 - ၃) လာမည့် နှစ် တွင် တစ်ကွာလုံး ဖိ အလုပ် အဖောက် ရရှိစေချင်ပါသည်
 - ၄) လာမည့် နှစ် တွင် ကျန်းမာရေး ဆေးဝါး နှင့် ဆရာ၊ ဆရာမ များ လာရောက် ချထားပေးစေချင်ပါသည် (ဆေးဝါးများ နှင့် အဆောက်အအုံ အပါအဝင်)
 - ၅) လာမည့် နှစ် တွင် (ဇာနည်လုံး) ရေ အလုပ် အဖောက် ရရှိ ချင်ပါသည်
 - ၆) လာမည့် နှစ် တွင် ဆရာ၊ ဆရာမ များ ဖြစ်ပုံနှင့် ဖောက် အောင် ချထားပေးစေ ချင်ပါသည်
 - ၇) လာမည့် နှစ် တွင် အလုပ်အကိုင် အခွင့်အလမ်း နှင့် နည်းပညာ များ စုချထားပေးစေ ချင်ပါသည်

၇။ ကျေးရွာအချက်အလက်(ပုံစံ-၁)

လူထုဗဟိုပြု စီမံကိန်း၊ တနင်္သာရီမြို့နယ်

ပုံစံ - ၈ - ၁ ကျေးရွာအခြေခံအချက်အလက်များ (Form PC 1)

လမ်းညွှန်ချက်၊	ကျေးရွာတစ်ရွာသို့	ပထမဆုံးမိတ်ဆက်ခရီး	သွားရောက်သောအခါ
လူထုစည်းရုံးရေးမှူးသည် ကျေးရွာ ခေါင်းဆောင်များအား ကျေးရွာအချက်အလက်များကို မေတ္တာရပ်ခံ၍ တောင်းခံရသည်။			
ဤအချက်အလက်များကို စီမံကိန်း မိတ်ဆက်အစည်းဝေးမတိုင်မီတောင်းခံရမည်။ စီမံကိန်းမိတ်ဆက်အစည်းဝေးတွင်			
လူထုစည်းရုံးရေးမှူးသည် ဤအချက်အလက် များအား စစ်ဆေးပြီး မှန်ကန်အောင်ပြုလုပ်ရမည်။ ပြီးနောက်တွင်			
လူထုစည်းရုံးရေးမှူးမှ သတင်းအချက်အလက်ထဲသို့ Tablets မှ တဆင့် ဖြည့်သွင်းရမည်။			
ကျေးရွာအုပ်ချုပ်ရေးမှူး အမည်	ကျေးရွာအုပ်ချုပ်ရေးမှူး၏ ဖုန်းနံပါတ်	လူထုစည်းရုံးရေးမှူး၏ အမည်	
ဒီးသန်းခိုင်	၀၉၂၆၁၇၃၀၂၂၄	ဒေါ်အေးမြတ်သူ	
ပြည်နယ်တိုင်းဒေသကြီးကျေးရွာအချက်အလက် မြို့နယ်	ကျေးရွာအုပ်စု	ကျေးရွာ	
တနင်္သာရီ	တနင်္သာရီ	ကျေးရွာ ၂၆: ဗာဠာတော်	

က။ လူဦးရေ

လူမျိုးစု	အိမ်ထောင်စုအရေအတွက်	ကိုးကွယ်သည့်ဘာသာ	အိမ်ထောင်စုအရေအတွက်
လူမျိုးစု (၁) - ၅၅	111	ဘာသာ (၁) - ၃၃	111
လူမျိုးစု (၂) - ၂၆	34	ဘာသာ (၂) - ၃၃	34
လူမျိုးစု (၃) - ၃၃	1	ဘာသာ (၃) - ၃၃	1
လူမျိုးစုရော		ဘာသာရော	
	အရေအတွက်		
မသန်စွမ်းသူများ	1		
သက်ကြီးရွယ်အိုများ (၆၅ နှစ် နှင့် အထက်)	22		
စင်ဘေးရှောင်			

လူဦးရေ	အမျိုးသား (အရေအတွက်)	အမျိုးသမီး (အရေအတွက်)
လူဦးရေ	320	299
လူမျိုးစု (၁) - ၅၅	239	222
လူမျိုးစု (၂) - ၂၆	78	75
လူမျိုးစု (၃) - ၃၃	3	2
အိမ်ထောင်စဦးစီး	142	4

(ခ) အခြေခံအဆောက်အအုံ အသုံးအဆောင်များ

တောင်ကျောင်း	အမှတ် ခြံပင်	ကျွန်းမာရေ	အမှတ် ခြံပင်	ဘာသာရေး အဆောက် အအုံများ	အမှတ် ခြံပင်
အထက်တန်းကျောင်း	<input type="checkbox"/>	ဆေးရုံ	<input type="checkbox"/>	ဇေတီ	<input checked="" type="checkbox"/>
အလယ်တန်းကျောင်း	<input type="checkbox"/>	ကျွန်းမာရေဌာန	<input type="checkbox"/>	ဘုန်းကြီးကျောင်း	<input checked="" type="checkbox"/>
မူလတန်းကျောင်း	<input type="checkbox"/>	ကျွန်းမာရေဌာနခွဲ	<input type="checkbox"/>	ဟိန္ဒူဘုရားကျောင်း	<input type="checkbox"/>
မူကြိုကျောင်း	<input type="checkbox"/>	ဆေးပေးခန်း	<input type="checkbox"/>	ခရစ်ယာန်ကျောင်း	<input type="checkbox"/>



လူထုဝဟိုပြု စီမံကိန်း၊ တနင်္သာရီမြို့နယ်

အခြား	<input type="checkbox"/>	အခြား	<input type="checkbox"/>	ဗလီ	<input type="checkbox"/>
မှတ်ချက်		မှတ်ချက်		အခြား	<input type="checkbox"/>
အလယ်တန်း လေ့လျော် နဲ့				မှတ်ချက်	

(ဂ) ကျွမ်းကျင်သူများမှတ်တမ်း (ကျေးရွာတွင်နေထိုင်သော သို့မဟုတ် တခြားရွာမှလာရောက်သော ကျွမ်းကျင်သူများ)

(၁) စာသင်ကျောင်း			(၂) ကျန်းမာရေး			(၃) လက်မှုပညာရှင်		
	ရွာတွင်နေထိုင်သူ	အခြားရွာမှလာသူ		ရွာတွင်ထိုင်သူ	အခြားရွာမှလာသူ		ရွာတွင်နေထိုင်သူ	အခြားရွာမှလာသူ
မူလတန်းပြဆရာ/မ	<input type="checkbox"/>	<input checked="" type="checkbox"/>	ဆရာဝန်	<input type="checkbox"/>	<input type="checkbox"/>	လက်သမား	<input checked="" type="checkbox"/>	<input type="checkbox"/>
အထက်တန်းပြဆရာ/မ	<input type="checkbox"/>	<input type="checkbox"/>	လက်ထောက်ကျန်းမာရေးမှူး	<input type="checkbox"/>	<input type="checkbox"/>	ပန်းရံ	<input type="checkbox"/>	<input type="checkbox"/>
အလယ်တန်းပြဆရာ/မ	<input type="checkbox"/>	<input checked="" type="checkbox"/>	အမျိုးသမီးကျန်းမာရေးဆရာမ	<input type="checkbox"/>	<input type="checkbox"/>	လှုပ်စစ်ကျွမ်းကျင်စီးသမား	<input type="checkbox"/>	<input type="checkbox"/>
မူကြိုဆရာ/မ	<input type="checkbox"/>	<input type="checkbox"/>	သားဖွားဆရာမ	<input checked="" type="checkbox"/>	<input type="checkbox"/>	ရေပိုက်သွယ်သူ	<input type="checkbox"/>	<input type="checkbox"/>
အခြား	<input type="checkbox"/>	<input type="checkbox"/>	ပြည်သူ့ကျန်းမာရေးလူ	<input checked="" type="checkbox"/>	<input type="checkbox"/>	စက်ပြင်ဆရာ	<input checked="" type="checkbox"/>	<input type="checkbox"/>
မှတ်ချက်			မှတ်ချက်			မှတ်ချက်		

(ဃ) ကျေးရွာသို့ ရောက်ရှိနိုင်သည့် လမ်းအခြေအနေ / ကျေးရွာတစ်ရွာသည် ၎င်း၏ ကျေးရွာအုပ်စုနှင့် ဆက်သွယ်ထားသော လမ်းအခြေအနေ (အောက်ပါတို့ကိုစိုင်းပါ)

ကျောက်ကြမ်းလမ်း: ကတ္တရာလမ်း ကွန်ကရစ်လမ်း: _____
 ကျောက်ခင်းလမ်း: မြေသားလမ်း လူသွားလမ်း: _____
 မော်တော်ဆိုင်ကယ်လမ်း: _____
 အခြား: _____

(င) ကျေးရွာဖွံ့ဖြိုးမှုစီမံချက်

- (၁) လူထုဝဟိုပြုစီမံကိန်းမစတင်မီ ဤကျေးရွာတွင်ကျေးရွာဖွံ့ဖြိုးမှု စီမံချက်ရှိခဲ့ပါသလား? ရှိပါသည်/မရှိပါ/မသိပါ
- (၂) ရှိခဲ့ပါလျှင် ဤစီမံချက်ကို မည်သည့် ခုနှစ်တွင်ပြင်ဆင်ခဲ့ပါသနည်း? နှစ်-----/မသိပါ
- (၃) ဤစီမံချက်ကို မြို့နယ်မှအတည်ပြုခဲ့ပါသလား? ပြုခဲ့ပါသည်/မပြုခဲ့ပါ /မသိပါ

(စ) ခရီးအကွာအဝေး

- (၁) ဤကျေးရွာ၏ဝဟိုမှ ၎င်းကျေးရွာအုပ်စု၏ဝဟိုအထိ ခရီးခိုင်မည်မျှကွာဝေးသနည်း? မိုင်-၆-----/မသိပါ
- (၂) ဤကျေးရွာမှ ၎င်းကျေးရွာအုပ်စုဝဟိုအထိ သွားလာရာတွင်ကြာမြင့်သည့်အချိန်။

ခြောက်သွေ့ရာသီတွင်ကြာချိန် ၂၅ မိနစ် ထော်လာရီ/မော်တော်ဆိုင်ကယ်/ခြေလျှင်/လား/မော်တော်ဘုတ်/
 အခြား: _____
 ဦးရာသီတွင်ကြာချိန် ၂၅ မိနစ် ထော်လာရီ/မော်တော်ဆိုင်ကယ်/ခြေလျှင်/လား/မော်တော်ဘုတ်/
 အခြား: _____

(ဆ) ဗဟိုဝန်ကျင်ဆိုင်ရာ သဘာဝဘေးအန္တရာယ်

ဤကျေးရွာတွင် ရေကြီးခြင်းကဲ့သို့ သဘာဝဘေးအန္တရာယ်ကျရောက်ဖူးခြင်း ရှိပါသလား။

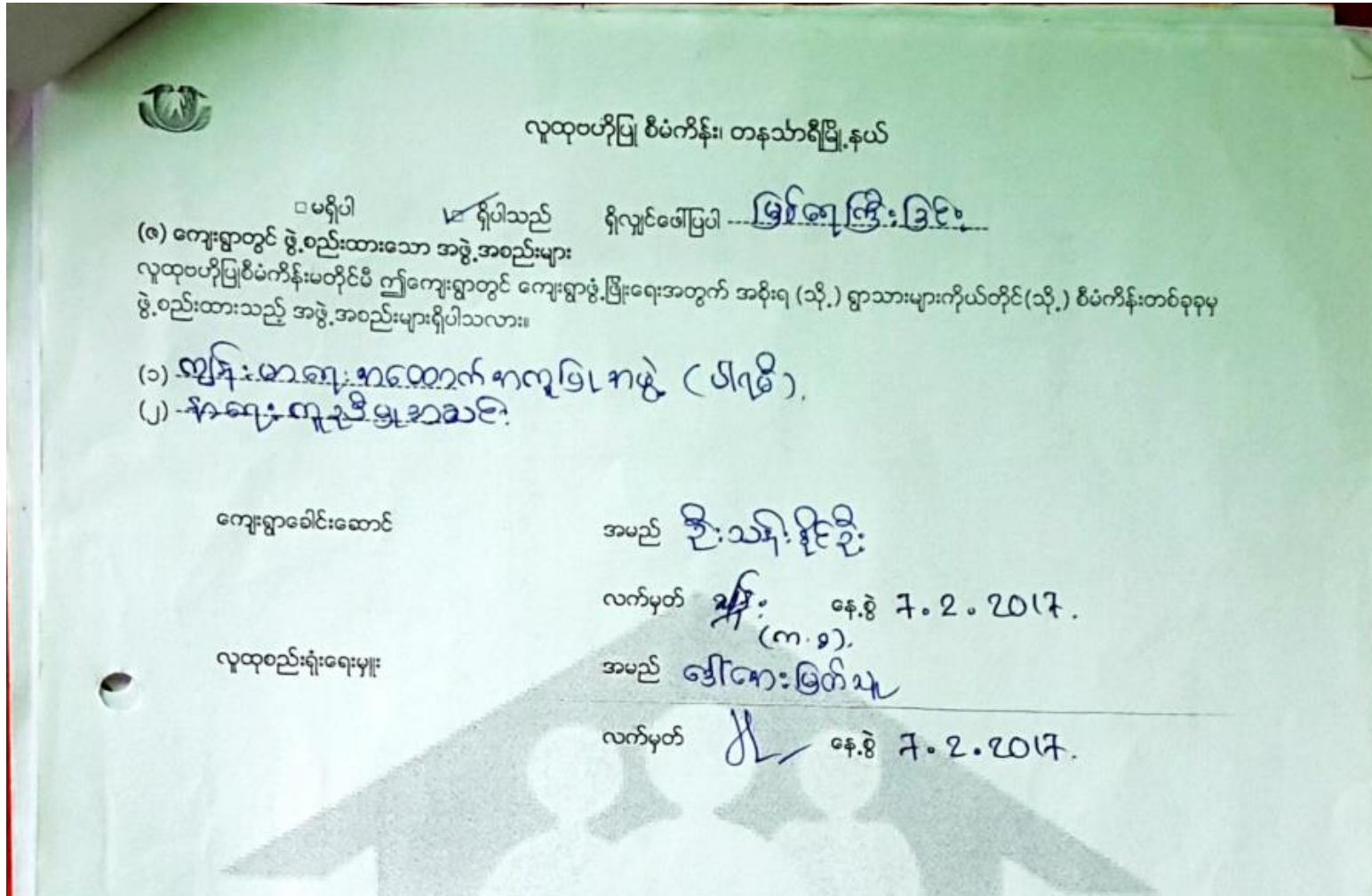

ရှမ်းအင်းတော်ကျေးရွာ၊ တမုတ်ချွန်းကျေးရွာအုပ်စု၊ တနင်္သာရီမြို့နယ်

၈။စီမံကိန်းစက်ဝန်းအချိန်ဇယား(ပုံစံ-၂)



ပုံစံ - ၀ - ၂ - စီမံကိန်းစက်ဝန်းအချိန်ဇယား (PC 2)

လမ်းညွှန်ချက်၊ သက်ဆိုင်ရာလူထုစည်းရုံးရေးမှူး/လက်ထောက်နည်းပညာမှူးများမှ စီမံကိန်းစက်ဝန်းအဆင့်တစ်ခုစီပြီးစီးတိုင်း ကျေးရွာနှင့် ကျေးရွာအုပ်စုအတွက် ဤပုံစံကို ဖြည့်သွင်းရမည်။

စည်းရုံးရေးမှူး/ဝန်ထမ်း အမည် - **ဒေါ်စေးဖြူခင်**

ဇနီး - **၇.၂.၂၀၁၇** စက်ဝန်းအားအမှတ်ခြစ်ပါ စက်ဝန်း(၁) စက်ဝန်း(၂) စက်ဝန်း(၃)
 စက်ဝန်း (၄)

တနင်္သာရီတိုင်းဒေသကြီး တနင်္သာရီမြို့နယ် ကျေးရွာအုပ်စု - **တမုတ်ချုံဒုံ** ကျေးရွာ - **ရှမ်းအင်းတော်**

စီမံကိန်းဆောင်ရွက်မှုအဆင့်များ	နေ့စွဲ		အစည်းအဝေးတွင်တက်ရောက်သူအရေအတွက်			
	စတင်သည့်နေ့	ပြီးဆုံးသည့်နေ့	အမျိုးသားအရေအတွက်	အမျိုးသမီးအရေအတွက်	အိမ်ထောင်စုအရေအတွက်	လူမျိုးစုတက်ရောက်သူအရေအတွက်နှင့် လူမျိုးစုအမည်
၁။ ကျေးရွာစီမံကိန်း ဒီတံဆက်အစည်းအဝေး	၇.၂.၂၀၁၇	၇.၂.၂၀၁၇	၃၇	၃၈	၁၂၆	၅၈-ဗား ၁၇-၅၄-
၂။ ကျေးရွာဖွံ့ဖြိုးရေး စီမံချက်ရေးဆွဲခြင်းအစည်းအဝေး	၇.၃.၂၀၁၇	၇.၃.၂၀၁၇	၃၂	၂၆	၁၂၆	၅၈-ဗား ၂၀-၅၄-
၃။ ကျေးရွာအုပ်စု လုပ်ငန်းဆုံးဖြတ်ချက်ချသည့်အစည်းအဝေး	၁၆.၃.၂၀၁၇	၁၆.၃.၂၀၁၇	၇	၆	၁၅	၁၅ ၁၅
၄။ မြို့နယ်အဆင့် စီမံကိန်းရေးဆွဲရေးနှင့် အကောင်အထည်ဖော်ရေးကော်မတီ၏ စီမံကိန်း သုံးသပ်မှုအစည်းအဝေး	၂၆.၅.၂၀၁၇	၇	မလို	မလို	မလို	မလို
၅။ မြို့နယ် စီမံကိန်းရေးဆွဲရေးနှင့် အကောင်အထည်ဖော်ရေး ကော်မတီ၏ဆုံးဖြတ်မှုကို ရွာသို့ အသိပေးအကြောင်းကြားသည့် အစည်းအဝေး	၂၆.၅.၂၀၁၇	၂၆.၅.၂၀၁၇	၂၃	၃၅	၁၂၆	၅၈-ဗား ၂၀-၅၄-

ရှမ်းအင်းတော်ကျေးရွာ၊ တမုတ်ချုံဒုံကျေးရွာအုပ်စု၊ တနင်္သာရီမြို့နယ်

စီမံကိန်းဆောင်ရွက်မှုအဆင့်များ	နေ့စွဲ		အစည်းအဝေးတွင်တက်ရောက်သူအရေအတွက်			
	စတင်သည့်နေ့	ပြီးဆုံးသည့်နေ့	အမျိုးသားအရေအတွက်	အမျိုးသမီးအရေအတွက်	အိမ်ထောင်စုအရေအတွက်	လူမျိုးစုတက်ရောက်သူအရေအတွက်နှင့် လူမျိုးစုအမည်
၆။ စီမံကိန်းလုပ်ငန်းခွဲစီမံချက်ရေးဆွဲခြင်းအစည်းအဝေး	၂၀၁၆.၅.၂၀	၂၀၁၆.၅.၂၀	၄၃	၃၅	၁၄၆	၅၈-ဗား ၂၀-၅၆
၆.၁။ စီမံကိန်းလုပ်ငန်း အကောင်အထည်ဖော်ရေးအစီအစဉ် ရေးဆွဲခြင်း	၂၀၁၆.၅.၂၀	၂၀၁၆.၅.၂၀	၄၃	၃၅	၁၄၆	၅၈-ဗား ၂၀-၅၆
၆.၂။ ဝယ်ယူရေးအစီအစဉ် ရေးဆွဲခြင်း	၂၀၁၆.၅.၂၀	၂၀၁၆.၅.၂၀	၄၃	၃၅	၁၄၆	၅၈-ဗား ၂၀-၅၆
၆.၃။ ဘဏ္ဍာရေးကုန်ကျမှု လျာထားအစီအစဉ် ရေးဆွဲခြင်း	၂၀၁၆.၅.၂၀	၂၀၁၆.၅.၂၀	၄၃	၃၅	၁၄၆	၅၈-ဗား ၂၀-၅၆
၆.၄။ ပြင်/ထိန်းအစီအစဉ် ရေးဆွဲခြင်း	၂၀၁၆.၅.၂၀	၂၀၁၆.၅.၂၀	၄၃	၃၅	၁၄၆	၅၈-ဗား ၂၀-၅၆
၇။ စီမံကိန်းလုပ်ငန်းခွဲ တိုးတက်မှု စောင့်ကြည့်အစည်းအဝေး						
၇.၁။ အစည်းအဝေး ပထမအကြိမ်						
၇.၂။ အစည်းအဝေး ဒုတိယအကြိမ်						
၇.၃။ အစည်းအဝေး တတိယအကြိမ်						
၈။ စီမံကိန်းလုပ်ငန်းခွဲ အပြီးသတ်စစ်ဆေးခြင်းအစည်းအဝေး						
၉။ လူထုစစ်ဆေးပွဲအစည်းအဝေး						

၉။ ကျေးရွာဖွံ့ဖြိုးရေးဦးစီးဌာနပေးအပ်အစဉ်(ပုံစံ-၃)

လူထုဝတ်ပြု စီမံကိန်း၊ တနင်္သာရီမြို့နယ်

ပုံစံ - ၃ - ကျေးရွာဖွံ့ဖြိုးရေး ဦးစီးဌာနပေးအပ်အစဉ် (Form PC 3)

လမ်းညွှန်ချက်၊ အဆင့်(၃) ကျေးရွာမွှော်မှန်းချက်အစဉ်အစား ပြီးဆုံးသောအခါ ကျေးရွာစီမံကိန်း အထောက်အကူပြု ကော်မတီသည် လူထုဝတ်ပြုရေးမှူးအကူအညီဖြင့် ဤပုံစံကိုပြည့်စုံအောင် ဖြည့်သွင်းရမည်။

လူထုဝတ်ပြုရေးမှူး/ဝန်ထမ်း အမည် **ဒေါ်စော့အောင်**

နေ့စွဲ **၅.၃.၂၀၁၇** ဝက်ဝန်းအား အမှတ်ခြစ်ပါ (✓) □ ဝက်ဝန်း(၁) □ ဝက်ဝန်း(၂) □ ဝက်ဝန်း(၃) □ ဝက်ဝန်း(၄)

ပြည်နယ်/တိုင်း **ကချင်ပြည်နယ်** ကျေးရွာအုပ်စု **တပုတ်ချို** ကျေးရွာ **၂၆၈၊ ၁၆၈၊ ၁၆၉**

က၊ အခက်အခဲအတားအဆီးများအားဆွေးနွေးခြင်း - ယခုလက်ရှိအခြေအနေတွင် ဤကျေးရွာဖွံ့ဖြိုးတိုးတက်ရေးအတွက် အဓိက အခက်အခဲအတားအဆီးများသည် မည်သည့်များဖြစ်ပါသနည်း။ (အမျိုးသား/သမီး အနည်းဆုံးအခက်အခဲ ၅ ခုစီဖော်ပြပါ)

အမျိုးသား အဖွဲ့မှ တင်ပြသောအခက်အခဲအတားအဆီးများ	အမျိုးသမီး အဖွဲ့မှ တင်ပြသောအခက်အခဲအတားအဆီးများ
၁ ကစား ကွင်း မရှိသောကြောင့် အားယုတ်ချိတ်စား နာကျင်ခြင်းများ	၁ ရေလုံလောက်မှုမရှိသောကြောင့် ရေကန်များ ဖွင့်ပေးခြင်းများ
၂ ဆေးခန်း မရှိသောကြောင့် ရောဂါများ ကူးစက်ခြင်း	၂ ယျှပ်စစ်ဇိုး မရှိသောကြောင့် ရေကန်များ ဖွင့်ပေးခြင်းများ
၃ ရေများ ပါးစပ်သောကြောင့် မြေရေညစ်ညမ်းခြင်းများ	၃ ဆေးခန်း မရှိသောကြောင့် ရောဂါများ ကူးစက်ခြင်းများ
၄ ယျှပ်စစ်ဇိုး မရှိသောကြောင့် ရေကန်များ ဖွင့်ပေးခြင်းများ	၄ အခင်း အစားအသုံး မရှိသောကြောင့် ရေကန်များ ဖွင့်ပေးခြင်းများ
၅ အခင်း အစားအသုံး မရှိသောကြောင့် ရေကန်များ ဖွင့်ပေးခြင်းများ	၅ ကစား ကွင်း မရှိသောကြောင့် ကစားရုံများ ဖွင့်ပေးခြင်းများ
၆	၆
၇	၇
၈	၈

၈။ မွှော်မှန်းခြင်း - နောင်လာမည့် (၅) နှစ် အတွင်း ကျေးရွာဖွံ့ဖြိုးရေး မွှော်မှန်းချက်များအား တင်ပြပါ။

အမျိုးသားအဖွဲ့မှ တင်ပြသောမွှော်မှန်းချက်များ	အမျိုးသမီးအဖွဲ့မှ တင်ပြသောမွှော်မှန်းချက်များ
၁ ကစား ကွင်းများ ဖွင့်ပေးခြင်း	၁ ရေကန်၊ ရေကန်၊ ရေအား ယျှပ်စစ်များ ဖွင့်ပေးခြင်း
၂ ဆေးခန်း များ ဖွင့်ပေးခြင်း	၂ ယျှပ်စစ်ဇိုး များ ဖွင့်ပေးခြင်း
၃ မိမိတို့၏ ရေကန်များ ဖွင့်ပေးခြင်း	၃ ရေကန်များ ဆေးခန်းများ ဖွင့်ပေးခြင်း
၄ ယျှပ်စစ်ဇိုး ဖွင့်ပေးခြင်း	၄ အခင်း အစားအသုံး မရှိသောကြောင့် ရေကန်များ ဖွင့်ပေးခြင်း
၅ ရေကန်များ ဖွင့်ပေးခြင်း	၅ ကစား ကွင်း များ ဖွင့်ပေးခြင်း
၆ အထက်တန်း ကျောင်း များ ဖွင့်ပေးခြင်း	၆

လူထုဗဟိုပြု စီမံကိန်း၊ တနင်္သာရီမြို့နယ်

၇		၇	
၈		၈	

၈။ လူထုဗဟိုပြု စီမံကိန်း၏ လာမည့် (၃) နှစ်အတွက် အကျုံးဝင်သော ဦးစားပေး ဖွံ့ဖြိုးတိုးတက်မှု လုပ်ငန်း အစီအစဉ်များအားဖော်ပြပါ။

အဆင့်	ကျေးရွာအတွက် ဦးစားပေး ဖွံ့ဖြိုးတိုးတက်မှု လုပ်ငန်းစဉ်များ	အဆိုပြုသူ (အမျိုးသားများ/ အမျိုးသမီးများ/အမျိုးသား+ အမျိုးသမီး)	ခန့်မှန်းကုန်ကျ ဝရိတ်	အကျိုးခံစားခွင့်ရှိသူ ခန့်မှန်းခြေ အရေအတွက်
၁	အစဦးစားအေးအေး	လား + မ	၉,၀၀၀,၀၀၀	၆၁၅ ဦး
၂	အထက်တန်းကျောင်း	လား	၁၂,၀၀၀,၀၀၀	၆၁၅ ဦး
၃	ပျဉ်ခင်း	လား + မ	၂၀,၀၀၀,၀၀၀	၆၁၅ ဦး
၄	ကလေးကစားကွင်း	လား + မ	၈,၀၀၀,၀၀၀	
၅	အိမ်အေး	လား	၅,၀၀၀,၀၀၀	
၆	အေးအေး	မ	၅,၀၀၀,၀၀၀	
၇	ကျောင်း၊ ကျေးဇူး	မ	၄,၀၀၀,၀၀၀	
၈	အေးအေးအေးအေး	လား	၅,၀၀၀,၀၀၀	

၉။ လူထုဗဟိုပြု စီမံကိန်း၏ လာမည့် (၃) နှစ်အတွက်အကျုံးမဝင်သော ဦးစားပေး ဖွံ့ဖြိုးတိုးတက်မှု လုပ်ငန်း အစီအစဉ်များအားဖော်ပြပါ။

အဆင့်	ကျေးရွာအတွက် ဦးစားပေး ဖွံ့ဖြိုးတိုးတက်မှု လုပ်ငန်းစဉ်များ	အဆိုပြုသူ (အမျိုးသားများ/ အမျိုးသမီးများ/အမျိုးသား+ အမျိုးသမီး)	အခန်းကဏ္ဍ
၁			
၂			
၃			
၄			
၅			



လူထုဗဟိုပြု စီမံကိန်း၊ တနင်္သာရီမြို့နယ်

၆			
၇			
၈			

ဥက္ကဋ္ဌ၊ ကျေးရွာစီမံကိန်းအထောက်အကူပြုကော်မိတီမှ အတည်ပြုသည်။

အမည် ဒိုးဂေလင်း လက်မှတ် [Signature] နေ့စွဲ 9-3-2017

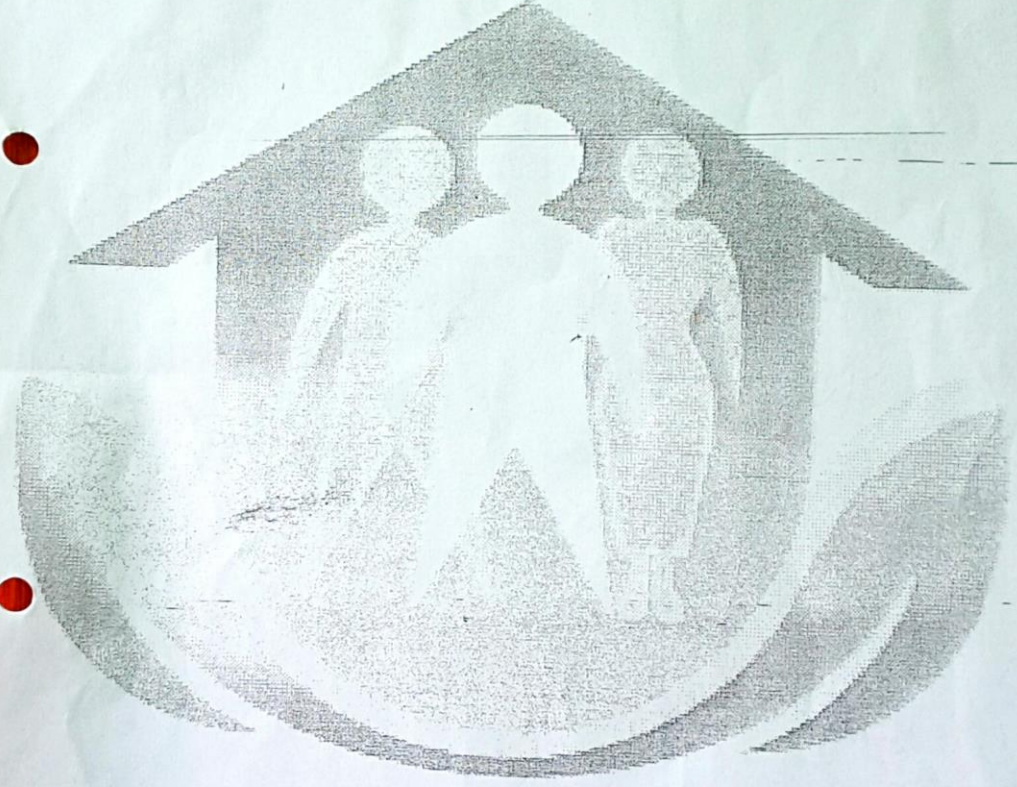

ဒုတိယအကြိမ် ဒုတိယအကြိမ်အစည်းအဝေးမှတ်တမ်း

အစည်းအဝေး မှတ်တမ်း

- ရက်စွဲ - ၁.၃.၂၀၁၇
- နေရာ - ဌာနအင်းတော်တိုင်းတော်ကြီး၊ လျှောင့်
- ဦးဆောင်သူ - ဒေါ်အေးဖြူ (AF) ၊ ဦးယုစိုး (AF)
- အစည်းအဝေးအမည် - ဒုတိယအကြိမ်အစည်းအဝေး
- စတင်ချိန် - နေ့လယ် (၁၂:၀၀)
- ပြီးဆုံးချိန် - ညနေ (၄:၀၀)
- ဈေးနှုန်းအမည် - ဌာနအင်းတော်

အကြောင်းအရာ ၊ ။ တမုတ်ချုံးဈေးနှုန်းအုပ်စု ၊ ဌာနအင်းတော်ဈေးနှုန်း
 တွင် နေ့လယ် (၁၂:၀၀) နာရီ အချိန်၌ ဌာနအင်းတော် တိုင်းတော်ကြီး လျှောင့်
 တွင် ဒုတိယအကြိမ် အစည်းအဝေးကို ကျင်းပခဲ့ပါသည်။ အစည်းအဝေးတက်
 ရောက်သူ အမျိုးသား (၃၂) ဦး ၊ အမျိုးသမီး (၄၆) ဦး ၊ စုစုပေါင်း (၇၈)
 တက် ရောက် ခဲ့ပါ သည်။ ဒုတိယ အကြိမ် အစည်းအဝေး တွင် ယူဗျာ ဆန်းစစ်ခြင်း ဆို
 တာကာလ အကြောင်းကို ဌာနအင်းတော် PRA တစ်ခုချင်းစီ၏ ရည်ရွယ်ချက်နှင့် ဖွဲ့စည်း
 ဖွဲ့စည်းလမ်းညွှန်ကို ဌာနအင်းတော် PRA တစ်ခုချင်းစီကို အုပ်စု
 ဖွဲ့စည်း ဆွေးနွေး ခဲ့ပါ သည်။ ဈေးနှုန်းအုပ်စုအဖွဲ့အစည်း ဖွဲ့စည်းပုံကို ရှာသားများကိုယ်
 တိုင် ဖွဲ့စည်းဆွေးနွေး ထင်ရှားစေရန်အတွက် ၊ နှိပ်စက်မှုကို အကောင်အထည်ဆောင်
 ခဲ့ပါ သည်။ အလယ်အလတ် ဖွဲ့စည်းပုံကို တွင် ကိုယ်တိုင် ထည့်သွင်း ခဲ့ပါ သည်။ ထို
 ချုပ်ဆိုမှုနှင့် အဖွဲ့ဖွဲ့ပုံကို အုပ်စု ခွဲကားဆွေးနွေး ခဲ့ပါ သည်။ ထိုအချိန်တွင် အမျိုး
 သားနှင့် အမျိုးသမီး အုပ်စု ခွဲကားဆွေးနွေး ခဲ့ပါ သည်။ ချိတ်ဆက်ဖွဲ့စည်းပုံကိုလည်း
 ရှာသားများကိုယ်တိုင် ဖွဲ့စည်းဆွေးနွေး ခဲ့ပါ သည်။ ထိုအခါ အမျိုးသားများနှင့် အမျိုး
 သမီးများ၏ ဖွဲ့စည်းပုံများ ၊ အခွင့်အလမ်းများကို အမျိုးသား ၊ အမျိုးသမီး ၊
 သီးသန့် ခွဲခြား ဆွေးနွေး ခဲ့ပါ သည်။ အမျိုးသား ၊ အမျိုးသမီးများမှ တင်ပြ လာသော ဈေး
 နှုန်း ဖွဲ့စည်းပုံများ အစီအစဉ်များထဲမှ ဈေးနှုန်း ဦးစားပေး ဖွဲ့စည်းပုံများကို
 ဖွဲ့စည်းပုံ ၊ တတိယအကြိမ် အစည်းအဝေးကိုလည်း ယခုလိုမျိုး လာတက်ရောက် ပါဝင်ကြ
 ရင်း အစည်းအဝေးကို ဖျက်ဆီး ခဲ့ပါ သည်။

၁၀။ ကျေးရွာအုပ်စုစီမံကိန်းလုပ်ငန်းခွဲရွေးချယ်ခြင်း(ပုံစံ-၄)

ပုံစံ - ၁ - ၄ ကျေးရွာအုပ်စုစီမံကိန်းလုပ်ငန်းခွဲရွေးချယ်ခြင်းပုံစံ (Form PC 4)



လမ်းညွှန်ချက်၊ စီမံကိန်းလုပ်ငန်းခွဲရွေးချယ်မှုအစည်းအဝေးပြီးနောက်တွင် ကျေးရွာအုပ်စု CF/TF တို့၏ အကူအညီရယူ၍ ကျေးရွာစီမံကိန်းကော်မတီမှ လုပ်ငန်းခွဲရွေးချယ်ခြင်း အဆိုပါပုံစံအား ပြည့်စုံအောင်ဖြည့်သွင်းရမည်။ ဤပုံစံအား ပြည့်စုံစွာဖြည့်သွင်းပြီးပါက ကျေးရွာအုပ်စုဖွံ့ဖြိုးတိုးတက်ရေးစီမံချက်တွင် TPIC သို့ ပေးပို့ရန်အတွက် နောက်ဆက်တွဲအဖြစ် ထားရှိရမည်။ CF မှ ကျေးရွာတစ်ရွာချင်းစီ၏ စီမံကိန်းလုပ်ငန်းခွဲဆိုင်ရာ အချက်အလက်များကို MIS သို့ ထည့်သွင်းရမည်။ (ယခုနစ်စီမံကိန်းလုပ်ငန်းခွဲ မလုပ်ကိုင်သော ကျေးရွာများ မပါပင်ပါ။)

ကျေးရွာစည်းရုံးရေးပူး/ဝန်ထမ်းအမည် ဒေါ်စောမြတ်သူ (CF), ဒေါ်ပန်စိုးမိုက် (TF)

နေ့စွဲ 25.3.2017 ဝက်ဂန်းအားအမှတ်ခြစ်ပေးပါ။ (V) ဝက်ဂန်း(၁) ဝက်ဂန်း(၂) ဝက်ဂန်း(၃) ဝက်ဂန်း(၄)

ပြည်နယ်/တိုင်း တနင်္သာရီ | မြို့နယ် တနင်္သာရီ | ကျေးရွာအုပ်စု တမုတ်ချို

ကျေးရွာအမည်	ဆောင်ရွက်ပည့် လုပ်ငန်းများ	အတိုင်းအတာ	ခန့်မှန်း တိုက်ရိုက် အကျိုးခံစားခွင့် ရှိသူများ	အဆိုပြုတင်ပြသူ	ခန့်မှန်းကုန်ကျစရိတ်			
					စီမံကိန်းမှ ထည့်ဝင်မှု	ကျေးရွာမှ ထည့်ဝင်မှု	အခြားထည့်ဝင်မှု (ဖော်ပြပါ) ထည့်ဝင်ငွေ အမည်/အဖွဲ့	စုစုပေါင်း
တမုတ်ချို	တံတား	27'x12'x9'	550	<input type="checkbox"/> ကျား <input type="checkbox"/> မ <input checked="" type="checkbox"/> ကျား+မ	၁၀,၀၀၀,၀၀၀			
ကမ္ဘလှိုင်	ကျေးရွာခန်းမ ဆောင်	40'x20'x12'	289	<input type="checkbox"/> ကျား <input type="checkbox"/> မ <input checked="" type="checkbox"/> ကျား+မ	၇,၀၀၀,၀၀၀			
ရှမ်းအင်းတော်	ကျေးရွာခန်းမ ဆောင်	40'x20'x12'	619	<input type="checkbox"/> ကျား <input type="checkbox"/> မ <input checked="" type="checkbox"/> ကျား+မ	၇,၀၀၀,၀၀၀			
သစ်တစ်ပင်		14708'	129	<input type="checkbox"/> ကျား <input type="checkbox"/> မ <input checked="" type="checkbox"/> ကျား+မ	၅,၀၀၀,၀၀၀			
လျှောက်မိုးကျောင်း	တံတား	37'x12'x11'	318	<input type="checkbox"/> ကျား <input type="checkbox"/> မ <input checked="" type="checkbox"/> ကျား+မ	၁၀,၅၀၀,၀၀၀			

ရာဇဝတ်: ကျေးရွာအုပ်စု စီမံကိန်းကော်မတီ ဥက္ကဋ္ဌ အမည် လက်မှတ် ရက်စွဲ
 ၂၀၁၇/၀၃/၂၅ 25.3.2017

ရှမ်းအင်းတော်ကျေးရွာ၊ တမုတ်ချိုကျေးရွာအုပ်စု၊ တနင်္သာရီမြို့နယ်



ပုံစံ - ၈ - ၄ ကျေးရွာအုပ်စုစီမံကိန်းလုပ်ငန်းခွဲရွေးချယ်ခြင်းပုံစံ (Form PC 4)

လမ်းညွှန်ချက်၊ စီမံကိန်းလုပ်ငန်းခွဲရွေးချယ်မှုအစည်းအဝေးပြီးနောက်တွင် ကျေးရွာအုပ်စု CF/TF တို့၏ အကူအညီရယူ၍ ကျေးရွာစီထောက်ကော်မတီမှ လက်မှတ်ရေးထိုးပြီး အဆိုပါပုံစံအား ပြည်စုံအောင်မြင်သွင်းရမည်။ ဤပုံစံအား ပြည်စုံစာဖြည့်သွင်းပြီးပါက ကျေးရွာအုပ်စုဖွံ့ဖြိုးတိုးတက်ရေးစီမံချက်တွင် TPIC သို့ ပေးပို့ရန်အတွက် နောက်ဆက်တွဲအဖြစ် ထားရှိရမည်။ CF ပုံ ကျေးရွာတစ်ရွာချင်းစီ၏ စီမံကိန်းလုပ်ငန်းခွဲဆိုင်ရာ အချက်အလက်များကို MIS သို့ ထည့်သွင်းရမည်။ (ယခုနှစ်စီမံကိန်းလုပ်ငန်းခွဲ မလုပ်ကိုင်သော ကျေးရွာများ မပါဝင်ပါ။)

ကျေးရွာစည်းရုံးရေးမှူး/ဝန်ထမ်းအမည် ဒေါ်စောစိုးမြတ်သူ (CF) ၊ ဒီးယဒီးဒီး (TF)။

စက်ဝန်းအားအမှတ်ခြစ်ပေးပါ။ (✓) ဝစက်ဝန်း(၁) ဝစက်ဝန်း(၂) ဝစက်ဝန်း(၃) ဝစက်ဝန်း(၄)

နေ့စွဲ _____ မြို့နယ် _____ ကျေးရွာအုပ်စု တမုတ်ချွန်း။

ပြည်နယ်/တိုင်း _____

ကျေးရွာအမည်	ဆောင်ရွက်မည့် လုပ်ငန်းများ	အတိုင်းအတာ	ခန့်မှန်း တိုက်ရိုက် အကျိုးခံစားခွင့် ရှိသူများ	အဆိုပြုတင်ပြသူ	ခန့်မှန်းကုန်ကျစရိတ်				
					စီမံကိန်းမှ ထည့်ဝင်မှု	ကျေးရွာမှ ထည့်ဝင်မှု	အခြားထည့်ဝင်မှု (ဖော်ပြပါ)	စုစုပေါင်း	
(မြန်မာအင်းတော်	ရွာတွင်း ကွန်ကရစ်လမ်း	(၆၀၀'x'၆'x'၆')	294	<input type="checkbox"/> ကျား <input type="checkbox"/> မ <input checked="" type="checkbox"/> ကျား+မ	၅၂၀၀၅၀၀၀				
				<input type="checkbox"/> ကျား <input type="checkbox"/> မ <input type="checkbox"/> ကျား+မ					
				<input type="checkbox"/> ကျား <input type="checkbox"/> မ <input type="checkbox"/> ကျား+မ					
				<input type="checkbox"/> ကျား <input type="checkbox"/> မ <input type="checkbox"/> ကျား+မ					
				<input type="checkbox"/> ကျား <input type="checkbox"/> မ <input type="checkbox"/> ကျား+မ					

ရာထူး ကျေးရွာအုပ်စု စီ/ထောက်ကော်မတီ ဥက္ကဋ္ဌ အမည် လက်မှတ် ရက်စွဲ

အုပ်စုအစည်းအဝေးမှတ်တမ်း

အစည်းအဝေးမှတ်တမ်း

ရက်စွဲ - 16.3.2017
 ကျင်းပသည့်နေရာ - တမုတ်ချုံလျေးရွာ အနီးတော်ကြီးလျောင်း
 ဦးဆောင်သူ - ဒေါ်အေးမြတ်သူ (CF)၊ ဦးယဉ်စိုးဦး (TF)
 အစည်းအဝေးအမည် - အုပ်စုလုပ်ငန်း ဆုံးဖြတ်ချက်ချသည့်အစည်းအဝေး
 စတင်ချိန် - ဒုံးနက် (၅:၀၀)
 ဖြီးဆုံးချိန် - နေ့လယ် (12:၀၀)
 ကျေးဇူးတင်သူများ - တမုတ်ချုံ
 တက်ရောက်သူများ - လျား (၈) + မ (၇) = ပေါင်း (၁၅) ဦး

ဆွေးနွေးသည့်အကြောင်းအရာ

- ဒုတိယအုပ်စုအဖွဲ့ဝင်များ ဦးစီးဦးဆောင်၍ အဖွဲ့ကမ္ဘာ့စကားပြောကြွေးကြော်
- လူထုအစည်းအရုံးများမှ လုပ်ငန်းခွဲများ အကြောင်း ပြင်းပြဆွေးနွေးခြင်း။
- ယက်ဆာဆန်နည်းပညာများမှ ရွေးချယ်ထားသော ဦးစားပေးလုပ်ငန်းခွဲများကို အနီးအနားတွင် တွက်ချက်၍ ရွေးချယ်ကြွေးကြော်ခြင်း။
- တက်ရောက်လာသော ကော်မတီဝင်များမှ အမြန်အလျင် ဆွေးနွေးညှိနှိုင်းကြွေးကြော်ခြင်း။
- တမုတ်ချုံလျေးရွာအုပ်စုဖွဲ့စည်းရေးကော်မတီများကို အကူအညီပြုခြင်း။

အစည်းအဝေးဆုံးဖြတ်ချက်များ

ဒုတိယအုပ်စု ဝန်ထမ်း လုပ်ငန်းဆုံးဖြတ်ချက်ချသည့်အစည်းအဝေးတွင် တမုတ်ချုံလျေးရွာ (တံတား)၊ ကမ္ဘာလှိုင်လျေးရွာ (အစည်းအဝေးအနီးမဆောင်)၊ ဒုတိယတော်လှန်ရေးရွာ (အစည်းအဝေးအနီးမဆောင်)၊ ဝန်ထမ်းလျေးရွာ (လက်ကြပ်ထည်ခြင်း)၊ ကျောက်တော်လှိုင်လျေးရွာ (တံတား)၊ မြန်မာကလေးတော်လှန်ရေးရွာ (ရွာတွင် လွန်စွာလက်လှမ်းမီ) ကို လိုလားလုပ်ဆောင် ဖြစ်ပြီး ။ ဧကဖြူလျေးရွာ (ရွာတွင် လျှပ်စစ်)ကို တတိယအုပ်စုဝန်ထမ်းတွင် ယူမည်ဟု သဘောတူပြီး တမုတ်ချုံလျေးရွာနှင့် ကျောက်တော်လှိုင်လျေးရွာများကို တတိယအုပ်စုဝန်ထမ်းတွင် ရရှိပုံစံ မယူရန် ကမ္ဘာ့အစည်းအဝေး တက်ရောက်လာသူများ အားလုံး သဘောတူဆုံးဖြတ်ခဲ့ကြပါသည်။

မှတ်တမ်းဓာတ်ပုံများ





၁၂။ ကျေးရွာကော်မတီဝင်များစာရင်း

ကျေးရွာ		၂၀၁၇ ခုနှစ်	
နံပါတ်	အမည်	လိပ်စာ	ဖုန်း
1.	ဒေါ်ခင်လင်း	စိ/ထောက်	၃၅၅၅
2.	ဒေါ်အေးအေးထွန်း		၃၅၅၅
3.	ဒေါ်အေးအေး	စောဇိဇိညွှန်ကြီးကြပ်ရေး ဆယ်ကော်မတီ	၃၅၅၅
4.	ဒေါ်အေးအေး		၃၅၅၅
5.	ဒေါ်အေးအေး		၃၅၅၅
6.	ဒေါ်အေးအေး	လည်ပတ်ထိန်းသိမ်းရေး ဆယ်ကော်မတီ	၃၅၅၅
7.	ဒေါ်အေးအေး		၃၅၅၅
8.	ဒေါ်အေးအေး		၃၅၅၅
9.	ဒေါ်အေးအေး	ဝယ်ယူရေး ဆယ်ကော်မတီ	၃၅၅၅
10.	ဒေါ်အေးအေး		၃၅၅၅
11.	ဒေါ်အေးအေး		၃၅၅၅
12.	ဒေါ်အေးအေး	ဝေဖန်အကြံပြုပိုင်ကြားချက် ရေးရေးအဖွဲ့	၃၅၅၅
13.	ဒေါ်အေးအေး		၃၅၅၅
14.	ဒေါ်အေးအေး	စွစာရင်းထိုင်	၃၅၅၅
15.	ဒေါ်အေးအေး	ကျေးရွာစေတနာ့ထမ်း	၃၅၅၅
16.	ဒေါ်အေးအေး		၃၅၅၅