

ပြည်ထောင်စုသမ္မတမြန်မာနိုင်ငံတော်အစိုးရ  
စိုက်ပျိုးရေး၊ မွေးမြူရေးနှင့် ဆည်မြောင်းဝန်ကြီးဌာန  
ကျေးလက်ဒေသဖွံ့ဖြိုးတိုးတက်ရေးဦးစီးဌာန  
ငပုတောမြို့နယ်



လူထုပဟိုပြုစီမံကိန်း  
National Community Driven Development Project  
(NCDDP)



ကျေးရွာဖွံ့ဖြိုးရေး အစီအစဉ်  
Village Development Plan (VDP)

စက်ဆိပ် ကျေးရွာ၊ ပြင်ခရိုင်ကျေးရွာအုပ်စု

မာတိကာ

စဉ်	အကြောင်းအရာ	စာမျက်နှာ
၁	မြို့နယ်မြေပုံ	1
၂	ကျေးရွာအုပ်စုမြေပုံ(တည်နေရာ)	2
၃	ကျေးရွာအုပ်စုတွင် ပါဝင်သောကျေးရွာများစာရင်း	2
၄	ကျေးရွာအခြေခံအချက်အလက် (ကျေးရွာသမိုင်းကြောင်း)	3
၅	လူထုပူးပေါင်းပါဝင်သော ဆန်းစစ်ခြင်းနှင့် အကဲဖြတ်ခြင်း PRA/PSA လုပ်ငန်းစဉ် အနှစ်ချုပ်	5
၆	ကျေးရွာဖွံ့ဖြိုးရေးအစီအစဉ်အတွက်အသုံးပြုခဲ့သော PRA tools များနှင့် တစ်ခုချင်းစီအတွက် သုံးသပ်ချက်များ (အသုံးပြုခဲ့သော PRA Tools တစ်ခုချင်းစီ၏အမည်များ)	5
၇	ကျေးရွာကော်မတီရွေးချယ်ခြင်းနှင့် ကျေးရွာဖွံ့ဖြိုးရေးအစီအစဉ် ဆောင်ရွက်မှုမှတ်တမ်းခါတ်ပုံများ	17
၈	ကျေးရွာကော်မတီဝင်များစာရင်း	18
၉	ကျေးရွာအခြေခံအချက်အလက်များ (ပုံစံ ၈ - ၁)	19
၁၀	စီမံကိန်းစက်ဝန်းအချိန်ဇယား (ပုံစံ ၈-၂)	29
၁၁	ကျေးရွာဖွံ့ဖြိုးရေး ဦးစားပေးအစီအစဉ်(ပုံစံ ၈-၃)	33
၁၂	အစည်းအဝေးမှတ်တမ်းများ	39
၁၃	ကဏ္ဍအလိုက် ဖွံ့ဖြိုးရေး ဦးစားပေးလုပ်ငန်းများ	49

၁။ ငပုတောမြို့နယ်အခြေပြမြေပုံ

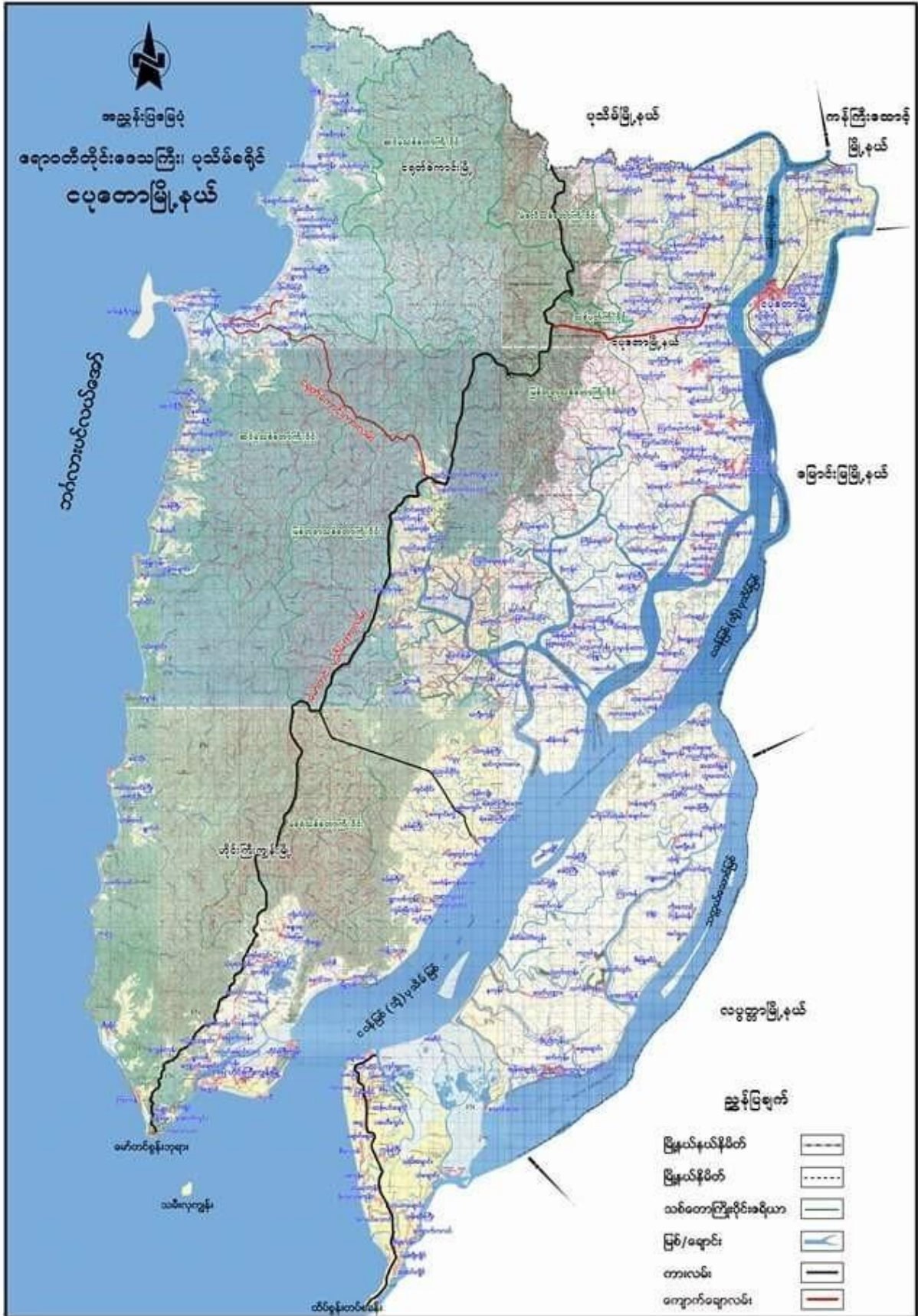

၂။ ကျေးရွာအုပ်စုမြေပုံ

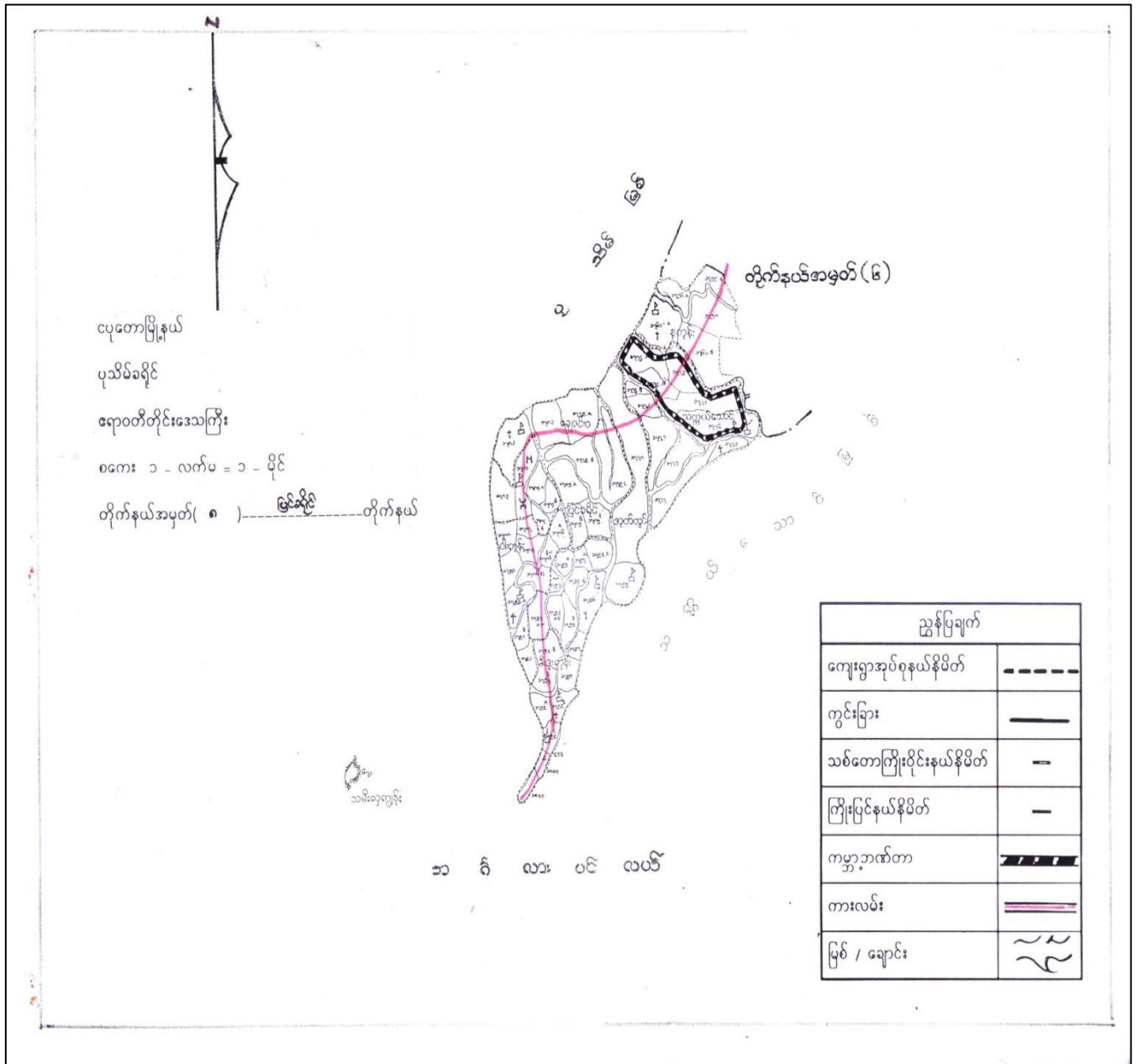

၃။ ကျေးရွာအုပ်စုအတွင်းပါဝင်သော ကျေးရွာများစာရင်း

- ၁ - ပြင်ခရိုင်      ၄ - ဆားကုန်း      ၇ - စက်ဆိပ်      ၁၀ - ကုလားမကွင်း      ၁၃ - ကိုးနဝင်းကွက်သစ်
- ၂ - ထန်းပင်ချောင်      ၅ - ကင်းဆိပ်      ၈ - ကွမ်းခြံကုန်း      ၁၁ - အထဲကွင်း      ၁၄ - ဒေါ်ဒွေးဖြူကုန်း
- ၃ - လှည်းလမ်း      ၆ - ညောင်ကုန်း      ၉ - မဲဇလီကုန်း      ၁၂ - စံပြ

၄။ ကျေးရွာသမိုင်းအကျဉ်း

ကျေးရွာသမိုင်းကျမ်း

ရက်စွဲ- ၉ . ၃ . ၁၇

ကျေးရွာ - စက်ဆိပ်

စက်ဆိပ်ကျေးရွာစား အိမ်ထောင်စုရက် ( ၁၂၇၅ ) ခုနှစ် ၊ ၁၇၆၅ ( ၁၉၁၄ )  
 ခုနှစ်တွင် ဦးကျွန်း + စော်စော့မဟ် ဗိတံမု ဦးဆွေ + စော်စော့မဟ် ဗိတံမု  
 ဦးစော့မဟ် + စော်ရင်ရှင် ဗိတံမု ၊ ဦးစော့မဟ် ၊ စော်စော့မဟ် ၊ စော်အုန် ၊ ဗိတံမု  
 တို့မှ စတင်တည်ထောင်ခဲ့ပါသည်။ အိမ်ထောင်စုရက် ( ၁၂၇၅ ) ခုနှစ်တွင်  
 ဦးကျွန်း ဗိတံမု ၊ ဦးစော့မဟ် ဗိတံမု ၊ ဦးစော့မဟ် ဗိတံမု တို့ ရောက်ရှိလာ  
 ပြီး ဓာတ်ချနေထိုင်ကြပြီး ဦးစော့မဟ် ကျေးရွာ၏ အဖြစ် တည်ရှိခဲ့ပါသည်။  
 အိမ်ထောင်စုရက် ( ၁၂၈၀ ) ခုနှစ် ၊ ၁၇၆၅ ( ၁၉၁၄ ) တွင် ဦးကျွန်း ၊ စော်စော့မဟ်  
 ဗိတံမု တို့မှ ဆန်စက်ကြီးကို ထောင်တည် ထောင်ခဲ့ပါသည်။ ရွာသူ / ရွာသား  
 များသည် ဆန်စက်ကြီး၏ အကြံပေးလုပ်ထိုင်ရာ ဆောက်ရင်း "စက်ဆိပ်" ဟု  
 ခေါ်ဆိုရာမှ ကျေးရွာအမည်အဖြစ် သတ်မှတ်ခဲ့သည်။ ဆန်စက်ကြီး၏ အနီးတွင်  
 စတင် ဆန်စက် ၅၆ ခု ထောင်ရှိပြီး ဖြစ်ကာ တည်ရှိခဲ့ပြီး "စက်ဆိပ်" ဟု  
 ခေါ်တွင်လာခဲ့ပါသည်။

စက်ဆိပ်ရွာတွင် အဓိကအားဖြင့် မြေယာပိုင်ဆိုင်မှုများ ကျားများ နေထိုင်ကြပြီး  
 အဓိက စားထုံးအဖြစ် ဝမ်းကျောင်း လုပ်ငန်းအဖြစ် ရေယူရင်း စား၊ စားများသုံး လုပ် လိုက်  
 ကြပါသည်။ စက်ဆိပ်ကျေးရွာတွင် ဆေးဝါးဆိုင် ၊ ဆေးဝါးဆိုင် ၊ ဝမ်းကျောင်း ၊  
 များမရှိ ဖြစ်ကြောင်း နှစ်နှင့် လူအသားအမျိုးမျိုး ရှိပါသည်။ လက်လုပ် လက်စား  
 နှင့် တူပန်း လုပ်ငန်းများ မကြုံရဘဲ ဖြစ်ကြောင်း စားထုံးအရ စားထုံးများ  
 ကြုံတွေ့ရသလို စားထုံးကြီးကြီး နှင့် လူအမျိုးအစား စားထုံးများ နှစ်ပါးလျှောက်  
 ခဲ့သည်။ လက်စားဆိုင်များ မကြုံရဘဲ ယခုအခါ လူအများ စားထုံးများ  
 ကြုံတွေ့ကြပါသည်။ အောက်လက်လုပ်စားထုံးများဖြင့် ဦးရေပိုမို တွင် သွားလာ ရေး  
 သင်ခဲ့ များ နှစ်နှင့် ကြုံတွေ့ရပါသည်။

( ၂၀၀၈ ) ခုနှစ် ဇူလိုင် ( ၂ ) ရက်နေ့တွင် တိုင်ပင်ခဲ့သော 'စက်ဆိပ်' နေရာ  
 စက်ဆိပ် ၊ လူအများ ၊ ရေယူရင်း သုံး ပစ္စည်းများ ၊ တိရစ္ဆာန်များ ၊ အသား  
 ကျောင်းများ ပျက်စီးသုံး ပျက်စီး ရှိခဲ့သည်။ စက်ဆိပ် တစ်ရွာလုံး ပျက်စီးသုံး ပျက်စီး

နှိုင်းကြည့်ရင် ပိုမိုကောင်းမွန်စေရန် (၈၅) နှစ် စောင့်ဆိုင်းပါသည်။

ထိုအချိန်မှစ၍ စက်ဆိပ်ရွာသည် စီးပွားရေး ပျက်စီး နှိမ်နင်းလာ ၊ လူနားက  
ရေး ၊ ယုတ္တရေ နှင့် ယင်းပန်း ဆက်သွယ်ရေး များ ယခင်ကထက် ပိုမိုဆိုးရွားစွာ  
ကြုံတွေ့ကြပါသည်။ ရေလုပ်ငန်း နှင့် ဓမ္မဇာတိလုပ်ငန်း များ စက်ဆိပ် ရွာလုံးပေါ်  
စောင့်ကြည့်ခြင်းကြောင့် အဆင်မခံများစွာ ကြုံတွေ့ခဲ့ရပါသည်။ စားဝတ်နေရေး  
စာတိုက် (NGO) အဖွဲ့များမှ ယာယီလှူဒါန်းထောက်ပံ့ခြင်းကြောင့် အသင့်အတင့်  
ပြေလည်ခဲ့ပါသည်။

(၂၀၀၈) ခုနှစ်တွင် စတုတ္ထတန်းဖေးရွာ မြို့နယ် အထောက်အကူပြုရေး ၊  
ဆိုင်ကလုံး စင်တာ အပါအဝင် လူနေအိမ်ခြေ အများ ပေါင်း (၈၀) တိတိလို ဖြစ်သည်  
တောင်အောက်ပေးခြင်း ၊ အထူး (NGO) များဖြင့်လည်း အထူးလိုအပ်ချက်များ  
ကို လှူဒါန်းထောက်ပံ့ပေးခြင်းများ ပြုလုပ်ခဲ့ပါသည်။

ကျေးရွာတွင် သို့မဟုတ် ကြီးကြပ်ရေးမှူးချုပ်ကြီး နှစ်ဦးစီ ရှိစေရန်အတွက်  
စာနစ်ရေးလို့ အစဉ်ပြုကြပါသည်။ ။ ကျေးရွာအုပ်စုအဖွဲ့ဝင်များနှင့် ဆက်သွယ်ရေးလမ်း  
ပျက်စီးခြင်းကြောင့် အဆင်မခံများစွာ ကြုံတွေ့ရပါသည်။ စက်ဆိပ် ကျေးရွာတွင်  
ယခုအခါ အိမ်ထောင်စုများဖြင့်လည်းကောင်း၊ လူမှုစီးပွားရေးအဖွဲ့ကြီးများလည်း  
ငါးများစွာ လုပ်ငန်းဆောင်ရွက်လျက်ရှိပါသည်။

၅။ လူထုပူးပေါင်းပါဝင်သော ဆန်းစစ်ခြင်းနှင့် အကဲဖြတ်ခြင်း လုပ်ငန်းစဉ် PRA/PSA အကျဉ်းချုပ်ဇယား

စဉ်	အသုံးပြုခဲ့သော PRA Tools များ	၃၃	၁၆
၁	ကျေးရွာအရင်းမြစ်ပြမြေပုံ (Social Map)	၁၅	၁၃
၂	ရာသီခွင်ပြပြက္ခဒိန် (Seasonal Calendar)	၁၃	၁၂
၃	ဥစ္စာနေကြွယ်ဝမှု ဦးစားပေးအဆင့်သတ်မှတ်ခြင်း (Wealth Ranking)	၁၃	၁၇
၄	ကျား၊ မ ပင့်ကူအိမ်သုံးသပ်ခြင်း (Cob Web)	၁၈	၁၅
၅	အရင်းအမြစ်အသုံးချမှုဖော်ထုတ်ခြင်း ဇယား (Asset Mapping)	၁၂	၁၂
၆	အဖွဲ့အစည်းချိတ်ဆက်မှုမြေပုံ (Veen diagram)	၁၃	၁၆

၆။ ကျေးရွာဖွံ့ဖြိုးရေးအစီအစဉ်အတွက်အသုံးပြုခဲ့သော PRA tools များနှင့် တစ်ခုချင်းစီအတွက် သုံးသပ်ချက်များ



ပြင်ခရိုင်ကျေးရွာအုပ်စု စက်ဆိပ်ကျေးရွာ  
 ရွာအုပ်စု၊ မြို့နယ်၊ အနောက်ပိုင်းဒေသ  
 ဆေးရုံ၊ ဆေးကုရေးဌာန၊ ဆေးဝါးရုံ၊ ဆေးရုံ၊  
 လယ်ယာလုပ်ငန်း၊ ငါးဖမ်းလုပ်ငန်း၊ ဖွားမြင် နာသက်ဆွဲဝမ်းကွေး၊ မြေ  
 ကြေး၊ လက်လှုပ်လက်စား ဖွားပြားသည့်  
 တစ်ဖွားလုံးမှာ မဟာရမ္မာ၊ ဖွားမြင်ကြပြီး ဗုဒ္ဓဘာသာကို ကွယ်ကြသည်။  
 အခြား ဂုဏ်ရည် မှုး အိမ်ထောင် ၃ ပါးရှိသည်။  
 ဘောက်ကျေလုပ်ကို အဖွဲ့သစ်ဖွား ကိစ္စကထား သုံးခွဲကြသည်။  
 ဘောက်သုံးကျေ အခက်အခဲရှိသည်။  
 လမ်းပန်းဆက်သွယ်ရေးမှာ အခက်အခဲရှိသည်။ လမ်းဖွားမှာ မြေပိုဒေ  
 ခင်းမြေကွဲ၊ ခင်းဖွားမြေလှုပ်ပြီး ကွန်ကရစ်ဆောင်ခင်းကျောက်လမ်း  
 ခင်းခြင်းလုပ်ငန်းကို ယခင်မှစပြီးကလေးဆောင်ပြီး ဒီးခြင်းမှ  
 ယခုမှစတင် ကွန်ကရစ်လမ်းခင်းခြင်းကို ဆက်လက်လုပ်ဆောင်မှာ  
 ပြစ်သည်။



**ရာသီဥတုပြကွဲအိုင်**

ကျေးရွာအုပ်စု - ပြင်ခရိုင်  
စက်ဆိပ်-စက်ဆိပ်

ရက်စွဲ - ၈.၃.၂၀၁၇  
update - 25.11.17

အခါကြောင်းအရာ	၂/၂၀၁၈	၂/၂၀၁၈	၂/၂၀၁၈	၂/၂၀၁၈	၂/၂၀၁၈	၂/၂၀၁၈	၂/၂၀၁၈	၂/၂၀၁၈	၂/၂၀၁၈	၂/၂၀၁၈	၂/၂၀၁၈	၂/၂၀၁၈
ဥယျာဉ်												
စီးပွားရေးလုပ်ငန်း												
ဆန်းယုတ်												
ဝင်ရောက်မှု												
ဆောက်လုပ်ရေးကုန်များ												
လျှင်အား (လူ)												
လျှင်အား (တိရစ္ဆာန်)												

ဝင်ရောက်မှု  
ကူး - သူဦး  
၆ - ၁၈ ဦး

update 6. 12. 2018

ရွေးချယ်မှု အုပ်စု - မြစ်ခရိုင်  
ရွေးချယ်မှု - ဆက်ဆံ

ရက်စွဲ - ၈.၃.၂၀၁၇

ရာသီခွင်ဗြဟ္မစွဲ

‘ဆွေ စွေ၊ ခြေ၊ နှင့် ဆွေ၊ ခြေ၊ ခြေ’

- \* ဝါဆို ၊ ဝါခေါင် လများ တွင် နေ့စဉ်များ အထောက်အကူ အညီ အုပ်စု အောက်ခံ ဖွဲ့စည်းသည်။
- \* လယ်လုပ်ငန်း ၊ ရေယာဉ် ၊ နှင့် ဂဏန်းကစားစဉ်များ ဖွဲ့စည်းသည်။
- \* ဆန်ကောင်းမှု ၊ နှစ်ကောက် ၊ ဖြေဆို၊ တပျို၊ တွဲ ၊ တပေါင်၊ နှင့် တနင်္ဂနွေ လများ တွင် ဝဇ္ဇာ ဂြိုဟ် နှင့် ဝါဆို အထောက်အကူ အညီ အုပ်စုများ အုပ်စု ဝါက အထောက်အကူ ဖြစ်သည်။
- \* ပွဲကော်များ ဖွဲ့စည်းသည်။ နတ်က သင်္ကြန်ပွဲကော် နှင့် ဆီကော်ကော် စားပွဲပွဲကော် ၊ ဝဇ္ဇာပွဲကော် တို့က အထောက်အကူ ဖြစ်သည်။
- \* ရွေ့ကစား ရေကစား ၊ ယာ နှားပါး ဖွဲ့စည်း ဖြေဆို ရသည်။
- \* ဝါဆိုပွဲများ ၊ ခြေ ၊ နှင့် တွဲကော် ကျော်များ ၊ အခြေအရာ ဖြစ်သည်။
- \* ဆန်ကောင်းမှု ၊ နှစ်ကောက် ၊ ဖြေဆို ၊ နှင့် တနင်္ဂနွေ ၊ လယ်လုပ်ငန်း ၊ နှင့် ဝါဆို ၊ ဝဇ္ဇာ ဂြိုဟ် နှင့် ဝါဆို အထောက်အကူ ဖြစ်သည်။
- \* ဆန်ကောင်းမှု ၊ နှစ်ကောက် ၊ ဖြေဆို ၊ နှင့် တနင်္ဂနွေ ၊ လယ်လုပ်ငန်း ၊ နှင့် ဝါဆို ၊ ဝဇ္ဇာ ဂြိုဟ် နှင့် ဝါဆို အထောက်အကူ ဖြစ်သည်။

ကျေးရွာ-စက်ဆိပ် ကျေးရွာအုပ်စု - ပြင်ခရိုင်		ပြင်ခရိုင် ကြွယ်ဝမှုဇယား		ရက်စွဲ- ၅. ၂. ၁၇ update- 26. 11. 17	
အာဘဉ်	သက်မြတ်ချက်	အိမ်ထောင်စု အရေအတွက်	ရာခိုင်နှုန်း		
ချမ်းသာ/ပြေလည် အုပ်စု	အရှောင်၊ အဝယ်၊ ပုရွှန်၊ ဝါအဝယ်ဒိုင်၊ လှိုင်စုံ၊ ခိုင် ပျဉ်ဆောင်၊ သွယ်မိုး၊	၂ အိမ်	၇%		
အသင်္ဃ၊ အကင် အုပ်စု	ပျဉ်ခင်း၊ ဓမ္မိမိုး၊ သွယ်မိုး ကျောက်ပုရွှန်၊ အရှောင်အဝယ်၊ လှိုင်စုံ၊ ခိုင်၊ တောကျေးတောင်	၂၅ အိမ်	၁၁%		
မာပြေလည် အုပ်စု	ပျဉ်ဆောင်၊ ချိန်ဖျော်၊ လှိုင်ဆင်၊ တင်စွေ ပျဉ်ခင်း၊ ဖြစ်ခင်း၊ ဓမ္မိမိုး၊ ဓမ္မိက	၅၅ အိမ်	၂၃%		
နွမ်းပါးဆုံး ဘောအုပ်စု update. 6. 12. 2018	ဈမာ၊ လှိုင် ဖြစ်ခင်း၊ ဓမ္မိမိုး၊ ဓမ္မိက၊ စာလီလင်မိုး၊ စာလီလင်က	၁၅၂ အိမ်	၆၄%		

ပါဝင်ကျေးရွာအုပ်စု - ၁၅  
ရာခိုင်နှုန်း - ၁၅%  
၁ - ၁၅%  
၂ - ၁၅%

ရွေးချယ်ရေးအဖွဲ့ - ပြန်လှည့်  
ရွေးချယ် - ဆက်ဆံ

စုစုပေါင်းကြွယ်ဝမှု အဖွဲ့ :

“ဆွေးနွေးခြင်း၊ နှစ်၊ သုံး၊ ထပ်မံခြင်း”

- \* အဖွဲ့၏: ဆုံး၊ စည်းရုံး (၂၅၂) အိမ်ရှိသည် -
- \* လျှပ်စီး ၊ တူဖီ လုပ်ငန်း၊ များ: ထားထပ်လှိုင်ကြွင်း၊ ချိတ်၊ ၊ ချိတ်က  
ကြမ်းခင်း ၊ တစ်ဖက်လှိုင် များ၊ များဖြင့် ၁၀၀ နေထိုင်နေကြောင်း
- \* လက်ထုပ်လက်စား၊ များ: အစားအစာ ပုံမှန်ဝင်ရောက် ဖြစ်ပါ -
- \* လက်ထုပ်ဆောင်ရွက်ခြင်း လုပ်ငန်း များတွင် လုပ်ကား ၁၀ ရရှိပြီး  
ဝင်ရောက် ပြုပြင်မှုများ ၊ အမျိုးမျိုး များ ၊ ဝင်ရောက် လုပ်ငန်း  
ကြွင်း၊ အလုပ်: တစ်ဖက်တစ်ဖက် ဖြစ်နေ ပြုပြင်မှု  
ကုသရေး၊ ရောင်းချခြင်းသည် -
- \* ထိုလုပ်ငန်း ဆောင်ရွက် နှင့် နှစ်ထပ်မံ လျှင်းစားရေး လိုအပ်နေသည့်  
အခြေအနေကြောင်း

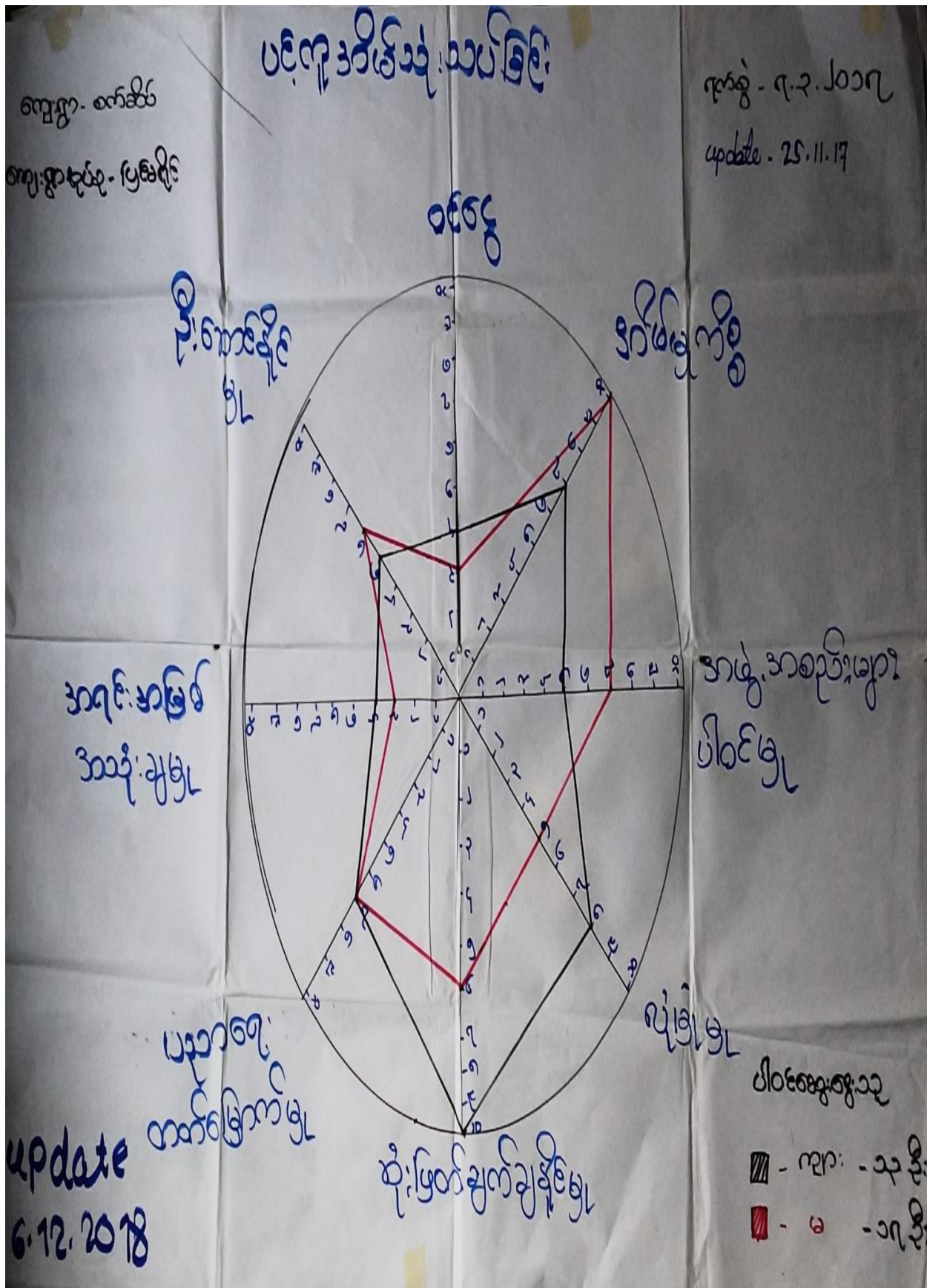

ရွာ:ရွာအုပ်စု - ပြင်ခရိုင်  
ရွာ:ရွာ - စက်ဆိပ်

ပင်လူ့အိမ်ထဲဝယ်ခြင်း

‘ဆွေးနွေးခြင်းနှင့် ဆန်းစစ်ခြင်း’

- \* စာမျိုးသစ်မျိုးများသည် ဆိပ်ဖွဲ့တီထွင်လုပ်ငန်း များတွင် ဘာ အကျိုးပြုမည်၊ ဆောင်ရွက်နေလျှင် ဆုံးဖြတ်ချက်ချခြင်း ၊ စိုးဆောင်မှု ၊ လုံခြုံမှု နှင့် ဝင်ရောက်ဆောင်ရွက်မှု များတွင် အားနည်းခြင်းသည်။
- \* မသန်ကျိုးတတ်ခြင်းနှင့် မပိုင်နိုင်မှု တို့ကို တွေ့ရှိရပါက ဆောင်ရွက်ရမည်။
- \* စာမျိုးအစဉ် များတွင် ပါဝင်အောင်ရွက်မှု တွင် အားကောင်းသည်။
- \* အသစ်အစဉ် အစဉ်အတိုင်း ပြုပြင်ဆင်နွှဲခြင်းဖြင့် ဆောင်ရွက်နိုင်ပါက ဝင်ရောက်ဆောင်ရွက်နိုင်သည်။
- \* လက်အားခ တစ်ခုလျှင်ဖြင့်ဖြင့်လည်း အောင်မြင်သည်။
- \* တစ်ခုလျှင် ဆွေးနွေးခြင်း ၊ ဆုံးဖြတ်ချက်ချခြင်း များ ၊ အခြားသူ ချက်များအား ပြုပြင်ပါဝင်အောင်ရွက်ဆောင်ရမည်။

ကျေးရွာ - စက်ဆိပ်  
 ဒဂုဇင်းဒဂုဇင်းသုံးရွာပုံပုံပြဇယား

ကျား:                      မ                      ကျား + မ

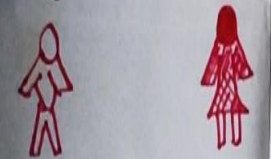

- ရေလုပ်ငန်း:                      - ဈေးရောင်း  
 - ဆိပ်ကမ်းဖြင့်ဆိုင်                      - စက်ချုပ်  
 - တယ်စီဆွဲ                      - ရေခတ်ရောင်း  
 - ဗယ်လုပ်ငန်း:                      - ပုစွန်စွေး  
 - ရေဖွန်းရောင်း:                      - တျောက်ဆရာမ  
 - မိမိဆောက်လုပ်ရေး:                      - စာဆည်ရောင်း  
 - အားလုပ်ငန်း:                      - ဆံသ  
 - ~~မိမိဆောက်လုပ်ရေး~~

update. 6.12.2018

Update: 4.11.2019

ရက်စွဲ- ၇.၃.၂၀၁၇  
 update- 25.11.17

ဒဂုဇင်းဒဂုဇင်းသုံးရွာပုံပုံပြဇယား

ကျား:                      မ                      ကျား + မ



ပိုင်ကယ်ပြင်ပိုင်                      ဈေးရောင်း                      ကျောင်း  
 အိမ်စောက်လုပ်ရေး                      ပုစွန်စွေး                      ထန်းခွက်  
 ကားလုပ်ငန်း                      စက်ချုပ်                      ရေခတ်ရောင်း  
 ကျေးရွာရောင်း                      အသုံးရောင်း                      ရေဖွန်းရောင်း  
 ရေလုပ်ငန်း                      ဗီသ

ပိုင်ကယ်ပြင်ပိုင် - ဈေးရောင်း - ၁၈ ဦး  
 မ - ၁၅ ဦး

ကျေးရွာအုပ်စု - ပြင်ခရိုင်  
ကျေးရွာ - စက်ဆိပ်

ရက်စွဲ- ၈.၃.၂၀၁၈

ပိုင်ဆိုင်မှုဆိုင်ခမ်းခင်း  
'အဖွဲ့အစည်း ဖွဲ့စည်း ဆိုင်ခမ်းခင်း'

- \* အကျိုးထက်ပေးမှုများသည် ကျေးရွာခင်း ၊ စက်ဆိပ် ၊ ပျဉ်းစွန်း ၊ စာထုတ်ကျောင်း ၊ စာထုတ်ပြင်ရေး ၊ များစား ၊ သုံးစွဲခြင်း ၊ မှားယွင်းမှုများကို ကိုင်ညွှန်ထားသည်။
- \* ကျေးရွာအုပ်စု ၊ ဆိုင်ခမ်းခင်း ၊ စားအိမ်များ ၊ စာထုတ်ရေး ၊
- + အကျိုးထက်ပေးမှုများ သုံးစွဲခြင်း ၊ အကျိုးထက်ပေးမှုများဖြင့် ကိုင်ညွှန်ထားသည်။
- \* ထိုအစား ၊ ကျေးရွာခင်း ၊ စာထုတ်ရေး ၊
- + အကျိုးထက်ပေးမှု ဖွဲ့စည်း ၊ အကျိုးထက်ပေးမှု သုံးစွဲ ကိုင်ညွှန်ထားသည်။
- \* အကျိုးထက်ပေးမှု ၊ ပါဝင်အဖွဲ့အစည်း ၊ သုံးစွဲခြင်း ၊ စာထုတ်ရေး ၊
- ထို့အပြင် ၊ မြို့နယ်များ ၊ စာထုတ်ရေး ၊ ဆိုင်ခမ်းခင်း ၊ စာထုတ်ရေး ၊



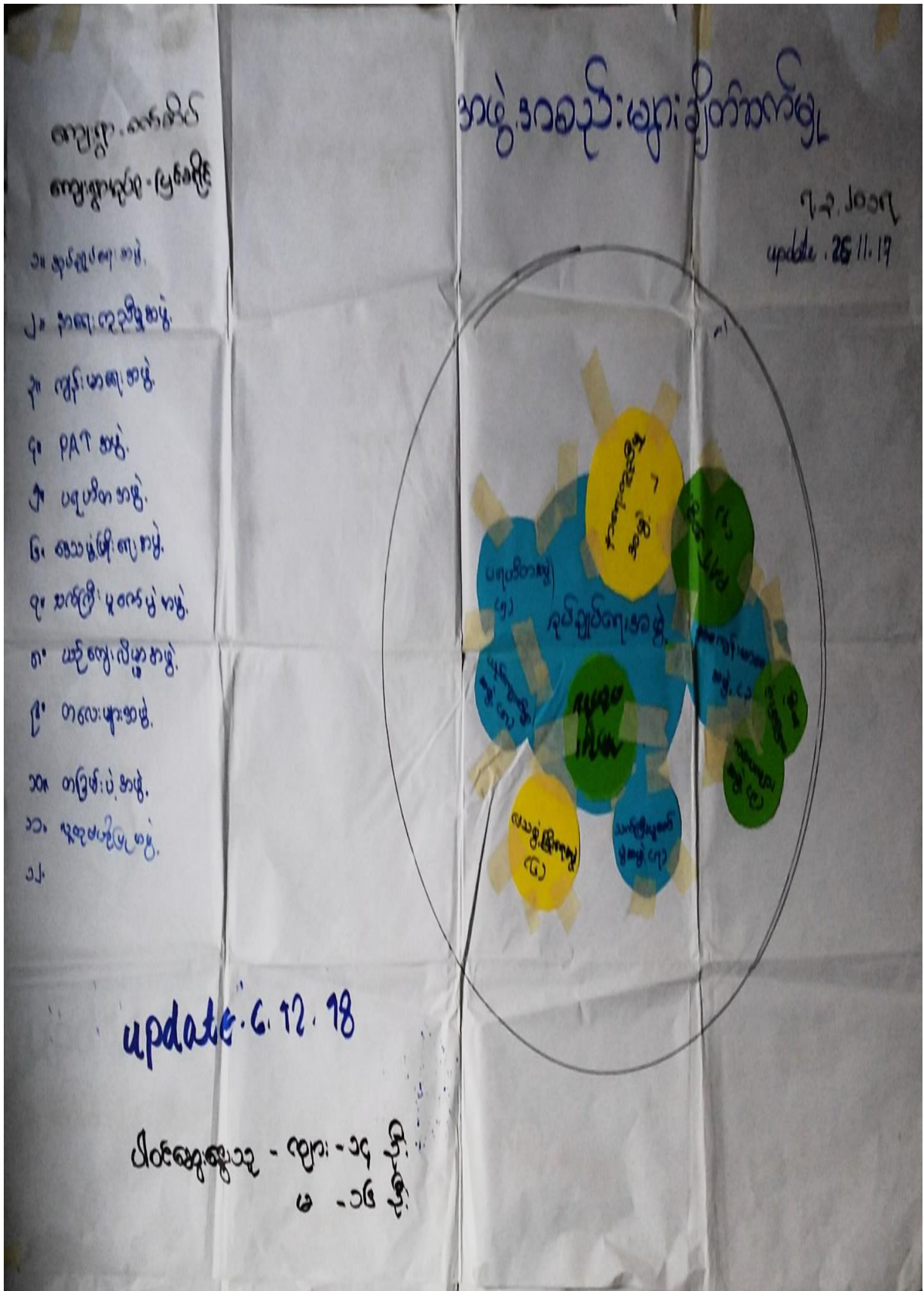

အဖွဲ့အစည်း ချိတ်ဆက်မှု

ဆိုင်စစ်တွေ့ကြားမှု

ကျေးရွာ - ပြခရိုင် ဘဟိုဗွ၊ စက်ဆိပ်ကျေးရွာ update - ၂၀၁၈

- \* ကျေးရွာတွင် အညွှန်းအတိုင်း အဖွဲ့အစည်းအရပ်အရပ် ကျေးရွာ အဖွဲ့အစည်း ချိတ်ဆက်မှု ပြုစေရန် အဖွဲ့အစည်း ဆားချိတ်မှု၊ ချိတ်ဆက်မှုများ ပြုစုပေးရန်
- + မက်ဂျက်စက်ပစ္စည်း၊ လျှပ်စက်ပစ္စည်းများ အဖွဲ့အစည်း အဖွဲ့အစည်းများအား ဝင်ပေးရန် ၎င်းတို့၏ လိုအပ်ချက်များကို စိစစ်ကောက်ယူပြီး ပြန်လည်ထောက်ပံ့ပေးရန် ချိတ်ဆက်မှု ပြုစုပေးရန်
- \* ဆက်သွယ်ရေး အဖွဲ့အစည်း၊ လူမှုအဖွဲ့အစည်းများကို အဖွဲ့အစည်း ချိတ်ဆက်မှု ပြုစုပေးရန်
- \* ဘဟိုဗွ၊ ကျေးရွာ ချိတ်ဆက်မှု အဖွဲ့အစည်း၊ အဖွဲ့အစည်းများ ၎င်းတို့၏ လိုအပ်ချက်များကို စိစစ်ကောက်ယူပြီး ပြန်လည်ထောက်ပံ့ပေးရန် ချိတ်ဆက်မှု ပြုစုပေးရန်

၇။ကျေးရွာကော်မတီရွေးချယ်ခြင်းနှင့် ကျေးရွာဖွံ့ဖြိုးရေးအစီအစဉ် ဆောင်ရွက်မှုမှတ်တမ်းခါတ်ပုံများ



၈။ ကျေးရွာစီမံကိန်းအထောက်အကူပြုကော်မတီဝင်များစာရင်း

ကျေးရွာ	ပြင်ခရိုင်
<ul style="list-style-type: none"> <li>ကျေးရွာစေတနာ့ ဝန်ထမ်း</li> </ul>	<ul style="list-style-type: none"> <li>♂ ဦးမင်းကို 09252160159</li> </ul>
<ul style="list-style-type: none"> <li>ကျေးရွာစေတနာ့ ဝန်ထမ်း</li> </ul>	<ul style="list-style-type: none"> <li>♀ ဒေါ်ချိုချိုဝင်း 09447249403</li> </ul>
<ul style="list-style-type: none"> <li>ကျေးရွာစေတနာ့ ဝန်ထမ်း</li> </ul>	<ul style="list-style-type: none"> <li>♀ ဒေါ်မိုးမိုး 09428707556</li> </ul>
<ul style="list-style-type: none"> <li>ကျေးရွာစီမံကိန်း အထောက်အကူပြု ကော်မတီ</li> <li>ကျေးရွာအုပ်စုစီမံကိန်း အထောက်အကူပြု ကော်မတီအဖွဲ့ဝင်</li> </ul>	<ul style="list-style-type: none"> <li>♀ ဒေါ်ခင်ငြိမ်း 09252773726</li> </ul>
<ul style="list-style-type: none"> <li>ကျေးရွာစီမံကိန်း အထောက်အကူပြု ကော်မတီ</li> <li>ကျေးရွာအုပ်စုစီမံကိန်း အထောက်အကူပြု ကော်မတီအဖွဲ့ဝင်</li> </ul>	<ul style="list-style-type: none"> <li>♂ ဦးဌေးလှိုင် 09455611636</li> </ul>
<ul style="list-style-type: none"> <li>ဝယ်ယူရေး ဆပ်ကော်မတီ</li> </ul>	<ul style="list-style-type: none"> <li>♂ ဦးသန်းဝင်း 09698623853</li> </ul>
<ul style="list-style-type: none"> <li>ဝယ်ယူရေး ဆပ်ကော်မတီ</li> </ul>	<ul style="list-style-type: none"> <li>♀ ဒေါ်အေးသန္တာထွန်း 09888390742</li> </ul>
<ul style="list-style-type: none"> <li>ဝယ်ယူရေး ဆပ်ကော်မတီ</li> </ul>	<ul style="list-style-type: none"> <li>♀ ဒေါ်ဝင်းအိမော် 09260741325</li> </ul>
<ul style="list-style-type: none"> <li>လုပ်ငန်းလည်ပတ်ပြုပြင်ထိန်းသိမ်းခြင်း ဆပ်ကော်မတီ</li> </ul>	<ul style="list-style-type: none"> <li>♂ ဦးဌေးနိုင် 09422529193</li> </ul>
<ul style="list-style-type: none"> <li>နီးလည်ပတ်ပြုပြင်ထိန်းသိမ်းခြင်း ဆပ်ကော်မတီ</li> </ul>	<ul style="list-style-type: none"> <li>♀ ဒေါ်ရင်စန်း 09263982979</li> </ul>
<ul style="list-style-type: none"> <li>ကျေးရွာ ဘဏ္ဍာရေး စာရေး</li> </ul>	<ul style="list-style-type: none"> <li>♀ ဒေါ်နိုင်နိုင်မော် 09455135337</li> </ul>
<ul style="list-style-type: none"> <li>စောင့်ကြည့်ကြီးကြပ်ရေး ဆပ်ကော်မတီ</li> </ul>	<ul style="list-style-type: none"> <li>♂ ဦးသန်းမြင့် 09428707540</li> </ul>
<ul style="list-style-type: none"> <li>စောင့်ကြည့်ကြီးကြပ်ရေး ဆပ်ကော်မတီ</li> </ul>	<ul style="list-style-type: none"> <li>♂ ဦးမြင့်စိုး 09400537736</li> </ul>
<ul style="list-style-type: none"> <li>စောင့်ကြည့်ကြီးကြပ်ရေး ဆပ်ကော်မတီ</li> </ul>	<ul style="list-style-type: none"> <li>♀ ဒေါ်ရင်သန်း 09429659122</li> </ul>
<ul style="list-style-type: none"> <li>စောင့်ကြည့်ကြီးကြပ်ရေး ဆပ်ကော်မတီ</li> </ul>	<ul style="list-style-type: none"> <li>♂ ဦးထွန်းကြိုင် 09402106448</li> </ul>
<ul style="list-style-type: none"> <li>စောင့်ကြည့်ကြီးကြပ်ရေး ဆပ်ကော်မတီ</li> </ul>	<ul style="list-style-type: none"> <li>♂ ဦးဟန်ရွှေ 09459304568</li> </ul>

၉။ ကျေးရွာအခြေခံအချက်အလက်များ (ပုံစံ ၈ - ၁) ပထမနှစ် စက်ဝန်း

ပုံစံ - ၈ - ၁ ကျေးရွာအခြေခံအချက်အလက်များ (Form PC 1)

လမ်းညွှန်ချက်၊ ကျေးရွာတစ်ရွာသို့ ပထမဆုံးမိတ်ဆက်ရေး သွားရောက်သောအခါ လူထုစည်းရုံးရေးမှူးသည် ကျေးရွာခေါင်းဆောင်များအား ကျေးရွာအချက်အလက်များကို မေတ္တာရပ်ခံ၍ တောင်းခံရသည်။ ဤအချက်အလက်များကို စီမံကိန်း၊ မိတ်ဆက်အစည်းဝေးမတိုင်မီတောင်းခံရမည်။ စီမံကိန်းမိတ်ဆက်အစည်းဝေးတွင် လူထုစည်းရုံးရေးမှူးသည် ဤအချက်အလက်များအား စစ်ဆေးပြီး မှန်ကန်အောင်ပြုလုပ်ရမည်။ ပြီးနောက်တွင် လူထုစည်းရုံးရေးမှူးမှ သတင်းအချက်အလက်ထံသို့ Tablets မှ တဆင့် ဖြည့်သွင်းရမည်။

ကျေးရွာခေါင်းဆောင် အမည် <u>ဦး သန်းထွန်း</u>	ကျေးရွာခေါင်းဆောင်၏ ဖုန်းနံပါတ် <u>၀၉-၉၅၀၆၁၀၂</u>	လူထုစည်းရုံးရေးမှူး၏ အမည် <u>အောင်အောင်</u>
ပြည်နယ်/တိုင်းဒေသကြီး <u>မကွေး</u>	မြို့နယ် <u>ဇမ္ဗူ</u>	ကျေးရွာအုပ်စု <u>ကျွန်းကျွန်း</u>
		ကျေးရွာ <u>ကျွန်းကျွန်း</u>

က။ လူဦးရေ

လူမျိုးစု	အိမ်ထောင်စုအရေအတွက်	ကိုးကွယ်သည့်ဘာသာ	အိမ်ထောင်စုအရေအတွက်
လူမျိုးစု (၁) <u>ဗမာ</u>	<u>၂၅၃</u>	ဘာသာ (၁) <u>ဗုဒ္ဓ</u>	<u>၂၅၃</u>
လူမျိုးစု (၂) <u>ကျွန်း</u>	<u>၃</u>	ဘာသာ (၂) <u>ဗုဒ္ဓ</u>	
လူမျိုးစု (၃) <u>ကျွန်း</u>	<u>၁</u>	ဘာသာ (၃) <u>ဗုဒ္ဓ</u>	
လူမျိုးစုရောအခြား		ဘာသာရော	
မသန်စွမ်းသူများ	<u>ကျား(၇) + မ(၄) = ၁၁ (၁၁)</u>		
သက်ကြီးရွယ်အိုများ (၆၅ နှစ် နှင့် အထက်)	<u>ကျား (၁၃) + မ(၁၈) = ၃၁</u>		
စစ်ဘေးရှောင် (သို့မဟုတ်) ရွှေ့ပြောင်းနေထိုင်၊ ပြောင်းရွှေ့			

လူဦးရေ	အမျိုးသား (အရေအတွက်)	အမျိုးသမီး (အရေအတွက်)	အိမ်ခြေအရေအတွက်
လူမျိုးစု (၁) <u>ဗမာ</u>	<u>၅၁၇</u>	<u>၅၅၆</u>	<u>၂၃၈</u>
လူမျိုးစု (၂) <u>ကျွန်း</u>	<u>၅</u>	<u>၃</u>	
လူမျိုးစု (၃) <u>ကျွန်း</u>	<u>၂</u>	<u>၂</u>	
အခြား			
အိမ်ထောင်စုစီးစီး	<u>၂၅၅</u>	<u>၂</u>	

(ခ) အခြေခံအဆောက်အအုံ အသုံးအဆောင်များ

စာသင်ကျောင်း	အမှတ် ဖြစ်ပါ	ကျန်းမာရေး	အမှတ် ဖြစ်ပါ	ဘာသာရေး အဆောက်အအုံများ	အမှတ် ဖြစ်ပါ
အထက်တန်းကျောင်း	၈	ဆေးရုံ	၈	ဓဇဝံ	၂
အလယ်တန်းကျောင်း	၈ ✓	ကျန်းမာရေးဌာန	၈	ဘုန်းကြီးကျောင်း	၂
မူလတန်းကျောင်း	၈	ကျန်းမာရေးဌာနခွဲ	၈	တိန့်ဘုရားကျောင်း	၂
ပုဂံကျောင်း	၈ ✓	ဆေးပေးခန်း	၈	ရေဝိယာန်ကျောင်း	၂
အခြား	၈	အခြား	၈	ဓဇဝံ	၂
				အခြား	၂
မှတ်ချက်		မှတ်ချက်		မှတ်ချက်	

(ဂ) ကျွမ်းကျင်သူများမှတ်တမ်း (ကျေးရွာတွင်နေထိုင်သော သို့မဟုတ် တခြားရွာမှလာရောက်သောကျွမ်းကျင်သူများ)

(၁) စာသင်ကျောင်း			(၂) ကျန်းမာရေး			(၃) လက်မှုပညာရှင်		
	ရွာတွင်နေထိုင်သူ	အခြားရွာမှလာသူ		ရွာတွင်နေထိုင်သူ	အခြားရွာမှလာသူ		ရွာတွင်နေထိုင်သူ	အခြားရွာမှလာသူ
မူလတန်းပြဆရာ/မ	၇ ✓	၇ ✓	ဆရာဝန်	၈	၇	လက်သမား	၇ ✓	၈
အထက်တန်းပြဆရာ/မ	၂	၂	လက်ထောက်ကျန်းမာရေးမှူး	၂	၂	ပန်းရံ	၂ ✓	၂
အလယ်တန်းပြဆရာ/မ	၁ ✓	၁ ✓	အမျိုးသမီးကျန်းမာရေးဆရာမ	၈	၇	လျှပ်စစ်ကျွမ်းကျင်ပညာရှင်	၇ ✓	၈
မူလတန်းဆရာ/မ	၂ ✓	၂	သားဖွားဆရာမ	၂ ✓	၂	ရေပိုက်သူ	၂ ✓	၂
အခြား	၂	၂	ပြည်သူ့ကျန်းမာရေးလုပ်သား	၁ ✓	၁	စက်ပြင်ဆရာ	၁ ✓	၁
မှတ်ချက်			မှတ်ချက်			မှတ်ချက်		

(ဃ) ကျေးရွာသို့ ရောက်ရှိနိုင်သည့် လမ်းအခြေအနေ / ကျေးရွာတစ်ရွာသည် ၎င်း၏ ကျေးရွာအုပ်စုနှင့် ဆက်သွယ်ထားသော လမ်းအခြေအနေ (အောက်ပါတို့ကိုပိုင်ပါ)

ကျောက်ကြမ်းလမ်း: ကတ္တရာလမ်း: ကွန်ကရစ်လမ်း: မော်တော်ဆိုင်ကယ်လမ်း:  
 ကျောက်ခင်းလမ်း: မြေသားလမ်း: လူသွားလမ်း: အခြား: \_\_\_\_\_

(င) ကျေးရွာဖွံ့ဖြိုးမှုစီမံချက်  
 (၁) လူထုဝဟိုပြုစီမံကိန်းမတင်မီ ဤကျေးရွာတွင်ကျေးရွာဖွံ့ဖြိုးမှု စီမံချက်ရှိခဲ့ပါသလား? မရှိပါ  
 (၂) ရှိခဲ့ပါလျှင် ဤစီမံချက်ကို မည်သည့် ခုနှစ်တွင်ပြင်ဆင်ခဲ့ပါသနည်း? နှစ်-----/မသိပါ  
 (၃) ဤစီမံချက်ကို ဖြိုနယ်မှုအတည်ပြုခဲ့ပါသလား? ပြုခဲ့ပါသည်/မပြုခဲ့ပါ/မသိပါ

(စ) ခရီးအကွာအဝေး  
 (၁) ဤကျေးရွာ၏ဝဟိုမှ ၎င်းကျေးရွာအုပ်စု၏ဝဟိုအထိ ခမ်းပိုင်မည်မျှကွာဝေးသနည်း? ပိုင်-----/မသိပါ  
 (၂) ဤကျေးရွာမှ ၎င်းကျေးရွာအုပ်စုဝဟိုအထိ သွားလာရာတွင်ကြာမြင့်သည့်အချိန် ၁ နာရီ

ခြောက်သွေ့ရာသီတွင်ကြာချိန် ၁၅ မိနစ် ထော်လာဂျီ/မော်တော်ဆိုင်ကယ်/ခြေလျင်/လား/မော်တော်ဘုတ်/  
 အခြား: \_\_\_\_\_  
 မိုးရာသီတွင်ကြာချိန် ၁၅ မိနစ် ထော်လာဂျီ/မော်တော်ဆိုင်ကယ်/ခြေလျင်/လား/မော်တော်ဘုတ်/  
 အခြား: \_\_\_\_\_

(ဆ) ပတ်ဝန်းကျင်ဆိုင်ရာ သဘာဝဘေးအန္တရာယ်  
 ဤကျေးရွာတွင် ရေကြီးခြင်းကဲ့သို့ သဘာဝဘေးအန္တရာယ်ကျရောက်စွဲခြင်း ရှိပါသလား။  
 ၊ မရှိပါ - ရှိပါသည် ရှိလျှင်ဖော်ပြပါ နှစ် ၂၀၀၈ ခုနှစ် (၂၀၀၈)

(ဇ) ကျေးရွာတွင် ဖွဲ့စည်းထားသော အဖွဲ့အစည်းများ  
 လူထုဝဟိုပြုစီမံကိန်းမတင်မီ ဤကျေးရွာတွင် ကျေးရွာဖွံ့ဖြိုးရေးအတွက် အစိုးရ (သို့) ရွာသားများကိုယ်တိုင်(သို့) စီမံကိန်းတစ်ခုခုမှ ဖွဲ့စည်းထားသည့် အဖွဲ့အစည်းများရှိပါသလား။

(၁) စက်ဆိပ်ကျေးရွာဖွံ့ဖြိုးရေးအဖွဲ့  
 (၂) VCHT အဖွဲ့

(ဈ) အထွေထွေအုပ်ချုပ်ရေး ဦးစီးဌာန (GAD) မှ မှတ်တမ်းတင်ထားခြင်း  
 ဤကျေးရွာသည် အထွေထွေအုပ်ချုပ်ရေး ဦးစီးဌာန (GAD) မှ မှတ်တမ်းတင်ထားမှု ရှိပါသလား။  
 ၊ မရှိပါ (ရှိပါသည်) ✓

ကျေးရွာခေါင်းဆောင် အမည် ဦးအောင် လက်မှတ် [လက်မှတ်] နေ့စွဲ ၈. ၃. ၂၀၁၇  
 လူထုစည်းရုံးရေးမှူး အမည် \_\_\_\_\_ လက်မှတ် \_\_\_\_\_ နေ့စွဲ \_\_\_\_\_

ကျေးရွာအခြေခံအချက်အလက်များ (ပုံစံစ - ခ) ဒုတိယနှစ် စက်ဝန်း

ပုံစံ - စ - ခ ကျေးရွာအခြေခံအချက်အလက်များ (Form PC 1)

လမ်းညွှန်ချက်၊ ကျေးရွာတစ်ရွာသို့ ပထမဆုံးပိတ်ဆက်ခရီး သွားရောက်သောအခါ လူထုစည်းရုံးရေးမှူးသည် ကျေးရွာ ခေါင်းဆောင်များအား ကျေးရွာအချက်အလက်များကို မေတ္တာရပ်ခံ၍ တောင်းခံရမည်။ ဤအချက်အလက်များကို စီမံကိန်း ပိတ်ဆက်အစည်းဝေးပတ်ပတ်တောင်းခံရမည်။ စီမံကိန်းပိတ်ဆက်အစည်းဝေးတွင် လူထုစည်းရုံးရေးမှူးသည် ဤအချက်အလက် များအား စစ်ဆေးပြီး မှန်ကန်အောင်ပြုလုပ်ရမည်။ ပြီးနောက်တွင် လူထုစည်းရုံးရေးမှူးမှ သတင်းအချက်အလက်ထံသို့ Tablets မှ တစ်ဆင့် ပြည့်သွင်းရမည်။

ကျေးရွာခေါင်းဆောင် အမည် ဦးသန်းဝင်း	ကျေးရွာခေါင်းဆောင်၏ ဖုန်းနံပါတ် Ph. 421606217	လူထုစည်းရုံးရေးမှူး၏ အမည်
ပြည်နယ်/တိုင်းဒေသကြီး စတုရန်း	မြို့နယ် ဇယော	ကျေးရွာအုပ်စု မြင်ခရိုင်
		ကျေးရွာ စက်ဆိပ်

က။ လူဦးရေ

လူမျိုးစု	အိမ်ထောင်စုအရေအတွက်	ကိုးကွယ်သည့်ဘာသာ	အိမ်ထောင်စုအရေအတွက်
လူမျိုးစု (၁) - ဗမာ	၂၅၃	ဗုဒ္ဓဘာသာ	၂၅၃
လူမျိုးစု (၂) - မြန်မာ	၃	ဘာသာ (၂) -----	
လူမျိုးစု (၃) - အရင်	၁	ဘာသာ (၃) -----	
လူမျိုးစုရော -----		ဘာသာရော -----	
အခြား			
	အရေအတွက်		
မသန်စွမ်းသူများ	၇		
သက်ကြီးရွယ်အိုများ (၆၅ နှစ် နှင့် အထက်)	၂၃		
စစ်ဘေးရှောင် (သို့မဟုတ်) ရွှေ့ပြောင်းနေထိုင်၊ ပြောင်းရွှေ့			

လူဦးရေ	အမျိုးသား (အရေအတွက်)	အမျိုးသမီး (အရေအတွက်)	အိမ်ခြေအရေအတွက်
လူမျိုးစု (၁) - ဗမာ	၅၂၄	၅၆၁	၂၄၈
လူမျိုးစု (၂) -----			
လူမျိုးစု (၃) -----			
အခြား			
အိမ်ထောင်စုစီး	၂၂၁	၃၆	

(ခ) အခြေခံအဆောက်အအုံ အသုံးအဆောင်များ

တည်ဆောက်ရေး	အမှတ် ခြံစိမ့်	ကျန်းမာရေး	အမှတ် ခြံစိမ့်	ဘာသာရေး အဆောက်အအုံများ	အမှတ် ခြံစိမ့်
အထက်တန်းကျောင်း	၈	ဆေးရုံ	၈	စေတီ	၂
အလယ်တန်းကျောင်း	၂၇	ကျန်းမာရေးဌာန	၈	ဘုန်းကြီးကျောင်း	၂
မူလတန်းကျောင်း	၂၂	ကျန်းမာရေးဌာနခွဲ	၂	ဟိန္ဒူဘုရားကျောင်း	၂
မူကြိုကျောင်း	၂၇	ဆေးပေးခန်း	၂	ခရစ်ယာန်ကျောင်း	၂
အခြား	၂	အခြား	၂	ဝါဒီ	၂
မှတ်ချက်		မှတ်ချက်		အခြား	၂
				မှတ်ချက်	

(ဂ) ကျွမ်းကျင်သူများမှတ်တမ်း (ကျေးရွာတွင်နေထိုင်သော ဝန်ထုပ်ဝန်ပိုးများ၊ မဟုတ် တခြားရွာမှလာရောက်သောကျွမ်းကျင်သူများ)

(ခ) စာသင်ကျောင်း			(ဂ) ကျန်းမာရေး			(ဇ) လက်မှုပညာကျွမ်းကျင်မှု		
	ရွာတွင်နေထိုင်သူ	အခြားရွာမှလာသူ		ရွာတွင်နေထိုင်သူ	အခြားရွာမှလာသူ		ရွာတွင်နေထိုင်သူ	အခြားရွာမှလာသူ
ပုလဲထန်းပြင်ရွာ/မ	✓	✓	ဆရာဝန်	၈	၁	လက်ဝါးစား	✓	၈
အထက်တန်းပြင်ရွာ/မ	၂	၂	လက်ထောက်ကျန်းမာရေးပျူ	၀	၂	မိန်းမ	✓	၂
အလယ်တန်းပြင်ရွာ/မ	✓	✓	အမျိုးသမီးကျန်းမာရေးဆရာမ	၈	၁	လျှပ်စစ်ကျွမ်းကျင်ပညာရှင်	၂	၈
ပုလဲထန်းပြင်ရွာ/မ	၂	၂	သားပျားဆရာမ	၀	၂	ရေပြန်ချွတ်သူ	၂	၂
အခြား	၂	၂	ပြည်သူ့ကျန်းမာရေးလုပ်သားမှတ်တမ်း	၀	၂	စက်ပြင်ဆရာ	✓	၂
မှတ်တမ်း						မှတ်တမ်း		

(ဃ) ကျေးရွာသို့ရောက်ရှိနိုင်သည့် လမ်းအခြေအနေ /ကျေးရွာတစ်ရွာသည် ၎င်း၏ ကျေးရွာအုပ်စုနှင့် ဆက်သွယ်ထားသော

ကျောက်ကြမ်းလမ်း: ကတ္တရာလမ်း: ကွန်ကရစ်လမ်း: မော်တော်ဆိုင်ကယ်လမ်း:  
 ကျောက်ခင်းလမ်း: မြေသားလမ်း: လူသွားလမ်း: အခြား \_\_\_\_\_

(င) ကျေးရွာဖွံ့ဖြိုးမှုစီမံချက်

(၁) လူထုဝန်ထမ်းပြုစီမံကိန်းပထမဦးစွာ ဤကျေးရွာတွင်ကျေးရွာဖွံ့ဖြိုးမှု စီမံချက်ရှိခဲ့ပါသလား? ပိုင်မိ  
ရှိပါသည်/မရှိပါ/မသိပါ

(၂) ရှိခဲ့ပါလျှင် ဤစီမံချက်ကို ပညာသင်ဆရာဝန်နှင့်ဆောင်ရွက်ပါသနည်း? နှစ်-----/မသိပါ

(၃) ဤစီမံချက်ကို ဖြိုးနယ်မှအတည်ပြုခဲ့ပါသလား? ပြုခဲ့ပါသည်/မပြုခဲ့ပါ/မသိပါ

(စ) ခရီးအကွာအဝေး

(၁) ဤကျေးရွာ၏ဝန်ထုပ်ဝန်ပိုးမှ ၎င်းကျေးရွာအုပ်စု၏ဝန်ထုပ်ဝန်ပိုးအထိ ခရီးပိုင်ပိုင်မှုကွာဝေးသနည်း? ပိုင်-----/မသိပါ

(၂) ဤကျေးရွာမှ ၎င်းကျေးရွာအုပ်စုဝန်ထုပ်ဝန်ပိုးအထိ သွားလာရာတွင်ကြာမြင့်သည့်အချိန်

ခြောက်သွေ့ရာသီတွင်ကြာချိန်-----နာရီ----- ထော်လာရီး/မော်တော်ဆိုင်ကယ်/မြေလျှင်/လာ/မော်တော်ဆုတ်/အခြား-----

မိုးရာသီတွင်ကြာချိန်-----နာရီ----- ထော်လာရီး/မော်တော်ဆိုင်ကယ်/မြေလျှင်/လာ/မော်တော်ဆုတ်/အခြား-----

(ဆ) ပတ်ဝန်းကျင်ဆိုင်ရာ သဘာဝဘေးအန္တရာယ်

ဤကျေးရွာတွင် ရေကြီးခြင်းကဲ့သို့ သဘာဝဘေးအန္တရာယ်ကျရောက်ဖူးခြင်း ရှိပါသလား? မရှိပါ

(ဇ) ကျေးရွာတွင် ခွဲစည်းထားသော အဖွဲ့အစည်းများ  
 လူထုဝန်ထမ်းပြုစီမံကိန်းမတိုင်မီ ဤကျေးရွာတွင် ကျေးရွာဖွံ့ဖြိုးရေးအတွက် အစိုးရ (သို့) ရွာသားများကိုယ်တိုင်(သို့) စီမံကိန်းတစ်ခုခု ခွဲစည်းထားသည့် အဖွဲ့အစည်းများရှိပါသလား။

(၁) WCHT  
 (၂) AAT

(ဈ) အထွေထွေအုပ်ချုပ်ရေး ဦးစီးဌာန (GAD) မှ မှတ်တမ်းတင်ထားခြင်း  
 ဤကျေးရွာသည် အထွေထွေအုပ်ချုပ်ရေး ဦးစီးဌာန (GAD) မှ မှတ်တမ်းတင်ထားမှု ရှိပါသလား။  
 မရှိပါ  ရှိပါသည်

ကျေးရွာခေါင်းဆောင်  
 အမည် ဦးသန်းဝင်း  
 လက်မှတ် [Signature]  
 နေ့စွဲ ၂၂. ၁၁. ၂၀၁၇

လူထုဝန်ထမ်းရှင်းရေးပျူ  
 အမည် ဒေါ်အောင်စွာ  
 လက်မှတ် [Signature]  
 နေ့စွဲ ၂၂. ၁၁. ၂၀၁၇



ကျေးရွာအခြေခံအချက်အလက်များ (ပုံစံ ၈ - ၁) တတိယနှစ် စက်ဝန်း

(၈ - ၁ - ၁) အကျွန်ုပ်တို့အခြေခံအချက်အလက်များ (Form PC. 1)

ကျေးရွာအုပ်စု၏ အကျယ်အဝန်း၊ အထွေထွေအခြေအနေအထား၊ အကျွန်ုပ်တို့အခြေခံအချက်အလက်များနှင့် ဆက်စပ်၍ ကျွန်ုပ်တို့အခြေခံအချက်အလက်များကို ဖော်ပြရန် အောက်ဖော်ပြပါ ဇယားများကို ဖြည့်သွင်းရမည်။ အောက်ဖော်ပြပါ ဇယားများကို အောက်ဖော်ပြပါ အချက်အလက်များကို အခြေခံ၍ ဖြည့်သွင်းရမည်။

ကျေးရွာအုပ်စုအမည်	ကျေးရွာအုပ်စုအမည်ရပ်ကင်း	ကျေးရွာအုပ်စုအမည်ရပ်ကင်း
ဗွဲ့သတ်ထား	၀၇-၄၄၂၇၈၅၄၀	ခေါ်ဆိုသည့် ယု
ကျေးရွာအုပ်စုအမည်	မြို့နယ်	အကျွန်ုပ်တို့အခြေခံအချက်အလက်များ
စာရင်းအုပ်စု	လူဦးရေ	ကျေးရွာအုပ်စု

ကျေးရွာအုပ်စု	အခြေခံအချက်အလက်များ	ကျေးရွာအုပ်စုအမည်ရပ်ကင်း	အခြေခံအချက်အလက်များ
ကျေးရွာ (၁) ၂၈၈	၂၅၅	ကျေးရွာ (၁) ၅၅	၂၅၅
ကျေးရွာ (၂) ၇၂၆	၃	ကျေးရွာ (၂) ၅၅	၃
ကျေးရွာ (၃) ၈၇၆	၁	ကျေးရွာ (၃) ၅၅	၁
ကျေးရွာအုပ်စုအခြား		ကျေးရွာအုပ်စုအခြား	
အခြား			
ကျေးရွာအုပ်စုအခြား			
ကျေးရွာအုပ်စုအခြား	၇	ကျေးရွာအုပ်စုအခြား	၅၅
ကျေးရွာအုပ်စုအခြား (စုစုပေါင်း)	၂၅		

138

စက်ဆိပ်ကျေးရွာ		
	အမျိုးသား (အရေအတွက်)	အမျိုးသမီး (အရေအတွက်)
အခြား	524	561
ကျွန်း (၁)		
ကျွန်း (၂)		
ကျွန်း (၃)		
အခြား		
စီစဉ်ထားသည့်	၇၇၁	၃၆

(င) အခြားအဖွဲ့အစည်းအဖွဲ့ အသုံးအဆောင်များ

အသုံးအဆောင်အမျိုးအစား	အသုံးပြု ဖြစ်ပါ	ကျွန်းအဖွဲ့	အသုံးပြု ဖြစ်ပါ	အသုံးအဆောင်အမျိုးအစား	အသုံးပြု ဖြစ်ပါ
အသုံးအဆောင်အမျိုးအစား	<input type="checkbox"/>	အသုံးပြု	<input type="checkbox"/>	အသုံးအဆောင်အမျိုးအစား	<input checked="" type="checkbox"/>
အသုံးအဆောင်အမျိုးအစား	<input checked="" type="checkbox"/>	ကျွန်းအဖွဲ့	<input type="checkbox"/>	အသုံးအဆောင်အမျိုးအစား	<input checked="" type="checkbox"/>
အသုံးအဆောင်အမျိုးအစား	<input type="checkbox"/>	ကျွန်းအဖွဲ့	<input type="checkbox"/>	အသုံးအဆောင်အမျိုးအစား	<input type="checkbox"/>
အသုံးအဆောင်အမျိုးအစား	<input checked="" type="checkbox"/>	အသုံးပြု	<input type="checkbox"/>	အသုံးအဆောင်အမျိုးအစား	<input type="checkbox"/>
အသုံးအဆောင်အမျိုးအစား	<input type="checkbox"/>	အသုံးပြု	<input type="checkbox"/>	အသုံးအဆောင်အမျိုးအစား	<input type="checkbox"/>
အသုံးအဆောင်အမျိုးအစား		အသုံးပြု		အသုံးအဆောင်အမျိုးအစား	

139

ကျေးရွာအခြေခံအချက်အလက်များ (ပုံစံ ၈ - ၁) စတုတ္ထနှစ် စက်ဝန်း

CAMERA MI MAX 3

ပုံစံ - ၈ - ၁ ကျေးရွာအခြေခံအချက်အလက်များ (Form PC 1)

လမ်းညွှန်ချက်၊ ကျေးရွာတစ်ရွာသို့ ပထမဆုံးမိတ်ဆက်ပေးသွားရောက်သောအခါ လူထုစည်းရုံးရေးမှူးသည် ကျေးရွာခေါင်းဆောင်များအား ကျေးရွာအချက်အလက်များကို မေတ္တာရပ်ခံ၍ တောင်းခံရသည်။ ဤအချက်အလက်များကို စီမံကိန်းမိတ်ဆက်အစည်းဝေးပတ်ိုင်ပီတောင်းခံရမည်။ စီမံကိန်းမိတ်ဆက်အစည်းဝေးတွင် လူထုစည်းရုံးရေးမှူးသည် ဤအချက်အလက်များအား စစ်ဆေးပြီး မှန်ကန်အောင်ပြုလုပ်ရမည်။ ပြီးနောက်တွင် လူထုစည်းရုံးရေးမှူးမှ သတင်းအချက်အလက်ထံသို့ Tablets မှ တဆင့် ဖြည့်သွင်းရမည်။

ကျေးရွာခေါင်းဆောင် အမည် ဦးသန်းဝင်း	ကျေးရွာခေါင်းဆောင်၏ ဝန်းနံပါတ် 0941417988410	လူထုစည်းရုံးရေးမှူး၏အမည် ဦးစစ်မင်းဦး
ပြည်နယ်/တိုင်းဒေသကြီး ဧရာဝတီ	မြို့နယ် ဗဟော	ကျေးရွာအုပ်စု ပြင်ခရိုင်
		ကျေးရွာ စက်ဆိပ်

က၊ လူဦးရေ

လူမျိုးစု	အိမ်ထောင်စုအရေအတွက်	ကိုးကွယ်သည့်ဘာသာ	အိမ်ထောင်စုအရေအတွက်
လူမျိုးစု (၁) မာစာ	၇၅၅	ဘာသာ(၁) မြန်မာ	၇၅၅
လူမျိုးစု (၂) ကရင်	၃	ဘာသာ(၂) -----	
လူမျိုးစု (၃) ကချင်	၁	ဘာသာ(၃) -----	
လူမျိုးစုရော -----		ဘာသာရော -----	
အခြား			
အရေအတွက်			
မသန်စွမ်းသူများ	၅		
သက်ကြီးရွယ်အိုများ (၆၅ နှစ် နှင့် အထက်)	၇၅		

[Type text] Page 4

ON MI MAX 3

စိမ်းစောင်အရပ်	
----------------	--

	အမျိုးသား(အထူးရောဂါ)	အမျိုးသမီး(အထူးရောဂါ)	စုစုပေါင်းအထူးရောဂါ
ကျွန်ုပ်တို့			
ကျွန်ုပ်တို့ (၁) - မိခင်	524	561	1085
ကျွန်ုပ်တို့ (၂) - ကိုယ့်	3	3	6
ကျွန်ုပ်တို့ (၃) - ကလေး	1	1	2
အခြား			
စိမ်းစောင်စုစုပေါင်း	291	36	257

(ခ) အခြေခံအဆောက်အအုံ အသုံးအဆောင်များ

အဆောက်အအုံအမျိုးအစား	အမှတ် ခြံစီမံ	ကျွန်ုပ်တို့အသုံးပြု	အမှတ် စဉ်	ဘာသာရေးအဆောက်အအုံအမျိုးအစား	အမှတ် ခြံစီမံ
အထက်တန်းကျောင်း	<input type="checkbox"/>	မသုံး	<input type="checkbox"/>	ဓတီ	<input checked="" type="checkbox"/>
အလယ်တန်းကျောင်း	<input checked="" type="checkbox"/>	ကျွန်ုပ်တို့အသုံးပြု	<input type="checkbox"/>	ဘုန်းကြီးကျောင်း	<input checked="" type="checkbox"/>
ပုဂံတန်းကျောင်း	<input type="checkbox"/>	ကျွန်ုပ်တို့အသုံးပြု	<input type="checkbox"/>	ဟိန္ဒူဘုရားကျောင်း	<input type="checkbox"/>
ပုဂံကျောင်း	<input checked="" type="checkbox"/>	မသုံး	<input type="checkbox"/>	ရေစက်ကျောင်း	<input type="checkbox"/>
အခြား	<input type="checkbox"/>	အခြား	<input type="checkbox"/>	ဗလီ	<input type="checkbox"/>
				အခြား	<input type="checkbox"/>
မှတ်ချက်		မှတ်ချက်		မှတ်ချက်	

[Type text]

Page

DT ON MI MAX 3

(ဂ)ကျွမ်းကျင်သူများမှတ်တမ်း (ကျေးရွာတွင်နေထိုင်သော သို့မဟုတ် တခြားရွာမှလာရောက်သောကျွမ်းကျင်သူများ)

(ခ) စာသင်ကျောင်း			(၂) ကျန်းမာရေး			(၃) လက်မှုပညာရှင်		
ရွာတွင်နေထိုင်သူ	အခြားရွာမှလာသူ			ရွာတွင်နေထိုင်သူ	အခြားရွာမှလာသူ		ရွာတွင်နေထိုင်သူ	အခြားရွာမှလာသူ
မူလတန်းပြဆရာ/မ	<input checked="" type="checkbox"/>	<input checked="" type="checkbox"/>	ဆရာဝန်	<input type="checkbox"/>	<input type="checkbox"/>	လက်သမား	<input checked="" type="checkbox"/>	<input type="checkbox"/>
အထက်တန်းပြဆရာ/မ	<input type="checkbox"/>	<input type="checkbox"/>	လက်ထောက်ကျန်းမာရေးပျူ	<input type="checkbox"/>	<input type="checkbox"/>	ပန်းရံ	<input checked="" type="checkbox"/>	<input type="checkbox"/>
အလယ်တန်းပြဆရာ/မ	<input checked="" type="checkbox"/>	<input checked="" type="checkbox"/>	အချိုးသမီးကျန်းမာရေးဆရာမ	<input type="checkbox"/>	<input type="checkbox"/>	လျှပ်စစ်ကျွမ်းကျင်ပီးသမား	<input checked="" type="checkbox"/>	<input type="checkbox"/>
မူကြိုဆရာ/မ	<input checked="" type="checkbox"/>	<input checked="" type="checkbox"/>	သားရွာဆရာမ	<input type="checkbox"/>	<input type="checkbox"/>	ရေပိုက်သွယ်သူ	<input type="checkbox"/>	<input type="checkbox"/>
အခြား	<input type="checkbox"/>	<input type="checkbox"/>	ပြည်သူ့ကျန်းမာရေးလုပ်သား	<input type="checkbox"/>	<input type="checkbox"/>	စက်ပြင်ဆရာ	<input type="checkbox"/>	<input type="checkbox"/>
မှတ်ချက်				မှတ်ချက်				မှတ်ချက်

(ဃ) ကျေးရွာသို့ ရောက်ရှိနိုင်သည့်လမ်းအခြေအနေ /ကျေးရွာတစ်ရွာသည် ၎င်း၏ကျေးရွာအုပ်စုနှင့် ဆက်သွယ်ထားသောလမ်းအခြေအနေ(အောက်ပါတို့ကိုဝိုင်းပါ)

ကျောက်ကြမ်းလမ်း: ကတ္တရာလမ်း: ကွန်ကရစ်လမ်း: မော်တော်ဆိုင်ကယ်လမ်း:

ကျောက်ခင်းလမ်း: ခြေသားလမ်း: လူသွားလမ်း: အခြား \_\_\_\_\_

(င) ကျေးရွာဖွံ့ဖြိုးမှုစီမံချက် ဝိုင်းပါ

(၁) လူထုဗဟိုပြုစီမံကိန်းမစတင်မီ ဤကျေးရွာတွင်ကျေးရွာဖွံ့ဖြိုးမှု စီမံချက်ရှိခဲ့ပါသလား? ရှိပါသည်/မရှိပါ/မသိပါ

(၂) ရှိခဲ့ပါလျှင် ဤစီမံချက်ကို မည်သည့် ခုနှစ်တွင်ပြင်ဆင်ခဲ့ပါသနည်း? နှစ်-----/မသိပါ

(၃) ဤစီမံချက်ကို ဖြိုနယ်မှုအတည်ပြုခဲ့ပါသလား? ပြုခဲ့ပါသည်/မပြုခဲ့ပါ /မသိပါ

[Type text] Page 6

TON MI MAX 3  
UAL CAMERA

(၈) ခရီးအကွာအဝေး

(၁) ဤကျေးရွာ၏ပတ်ဝန်းကျင်ကျေးရွာအုပ်စု၏ပတ်အထိခရီးပိုမိုမည်မျှကွာဝေးသနည်း? မိုင် ၂ /မီတာ

(၂) ဤကျေးရွာမှ ၎င်းကျေးရွာအုပ်စုပတ်အထိသွားလာရာတွင်ကြာမြင့်သည့်အချိန်၊

မြောက်သွေ့ ရာသီတွင်ကြာချိန် ၃၅ ----- ဝောက်လာရီ/မော်တော်ဆိုင်ကယ်/မြေလျှင်/လား/မော်တော်ဘုတ်/

အခြား -----

ရိုးရာသီတွင်ကြာချိန် ၃၅ ----- ဝောက်လာရီ/မော်တော်ဆိုင်ကယ်/မြေလျှင်/လား/မော်တော်ဘုတ်/

အခြား -----

(ဆ) ပတ်ဝန်းကျင်ဆိုင်ရာသဘာဝဘေးအန္တရာယ်

ဤကျေးရွာတွင်ရေကြီးခြင်းကိုသို့ သဘာဝဘေးအန္တရာယ်ကျရောက်မှုခြင်း ရှိပါသလား။

□ မရှိပါ    ✓ ရှိပါသည်    ရှိလျှင်ဖော်ပြပါ ၂၀၀၈ ခုနှစ် မှစ၍

(ဇ) ကျေးရွာတွင် ခွဲစည်းထားသော အဖွဲ့အစည်းများ

လူထုပတ်ပြုပိတ်ပင်ပိတ်ပင် ဤကျေးရွာတွင် ကျေးရွာဖွံ့ဖြိုးရေးအတွက် အစိုးရ(သို့)ရွာသားများကိုယ်တိုင်(သို့) ပိတ်ပင်ပိတ်ပင်မှ ခွဲစည်းထားသည့် အဖွဲ့အစည်းများရှိပါသလား။

(၁) Save the Children

(၂) -----

(ဈ) အထွေထွေအုပ်ချုပ်ရေး ဦးစီးဌာန (GAD) မှ မှတ်တမ်းတင်ထားခြင်း

ဤကျေးရွာသည် အထွေထွေအုပ်ချုပ်ရေး ဦးစီးဌာန (GAD) မှ မှတ်တမ်းတင်ထားမှု ရှိပါသလား။

□ မရှိပါ    ✓ ရှိပါသည်

ကျေးရွာခေါင်းဆောင်

အမည် ဦးသန်းဝင်း

လက်မှတ်  နေ့စွဲ . ၁၇ . ၂၀၁၇

လူထုစည်းရုံးရေးမှူး

အမည် ဦးစစ်ထွန်း

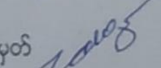
လက်မှတ်  နေ့စွဲ . ၁၇ . ၂၀၁၇

[Type text]

Page

၁၀ ။ စီမံကိန်းစက်ဝန်း အချိန်ဇယား (၈-၂) ပထမနှစ် စက်ဝန်း

ပုံစံ - ၀ - ၂ - စီမံကိန်းစက်ဝန်းအချိန်ဇယား (PC 2)

လမ်းညွှန်ချက်၊ သက်ဆိုင်ရာလူထုဝင်ရောက်မှု/လက်ထောက်နည်းပညာများ/စီမံကိန်းစက်ဝန်းအဆင့်တင်ပို့ပြီးစီးတိုင်း ကျေးရွာနှင့် ကျေးရွာအုပ်စုအတွက် ဤစီမံကိန်း ပြည်သူ့ဝင်ရောက်မှု		စီမံကိန်းအားအမှတ်ပြစ်ပါ ။ စက်ဝန်း(၁) ။ စက်ဝန်း(၂) ။ စက်ဝန်း(၃)	
စီမံကိန်းအမျိုးအစား/စီမံကိန်းအမျိုးအစား	စီမံကိန်း(၄)	စီမံကိန်း(၅)	စီမံကိန်း(၆)
စီမံကိန်းအမျိုးအစား/စီမံကိန်းအမျိုးအစား	စီမံကိန်း(၄)	စီမံကိန်း(၅)	စီမံကိန်း(၆)
စီမံကိန်းအမျိုးအစား/စီမံကိန်းအမျိုးအစား	စီမံကိန်း(၄)	စီမံကိန်း(၅)	စီမံကိန်း(၆)
စီမံကိန်းစက်ဝန်းအဆင့်များ	စီမံကိန်းအမျိုးအစား	စီမံကိန်းအမျိုးအစား	စီမံကိန်းအမျိုးအစား
၁၊ ကျေးရွာစီမံကိန်း ပိတ်သက်အစည်းအဝေး	၁၀	၁၀	၁၀
၂၊ ကျေးရွာစီမံကိန်း ပိတ်သက်အစည်းအဝေး	၁၀	၁၀	၁၀
၃၊ ကျေးရွာအုပ်စု လုပ်ငန်းဆုံးဖြတ်ချက်ချသည့် အစည်းအဝေး	၁၀	၁၀	၁၀
၄၊ စီမံကိန်းအဆင့် စီမံကိန်းရေးဆွဲရေး နှင့် အကောင်အထည်ဖော်ရေးစီမံကိန်းပေးအပ်ခြင်း	၁၀	၁၀	၁၀
၅၊ စီမံကိန်းအဆင့် စီမံကိန်းရေးဆွဲရေး နှင့် အကောင်အထည်ဖော်ရေး စီမံကိန်းပေးအပ်ခြင်း	၁၀	၁၀	၁၀
၆၊ စီမံကိန်းအဆင့် စီမံကိန်းရေးဆွဲရေး နှင့် အကောင်အထည်ဖော်ရေး စီမံကိန်းပေးအပ်ခြင်း	၁၀	၁၀	၁၀
၇၊ စီမံကိန်းအဆင့် စီမံကိန်းရေးဆွဲရေး နှင့် အကောင်အထည်ဖော်ရေး စီမံကိန်းပေးအပ်ခြင်း	၁၀	၁၀	၁၀
၈၊ စီမံကိန်းအဆင့် စီမံကိန်းရေးဆွဲရေး နှင့် အကောင်အထည်ဖော်ရေး စီမံကိန်းပေးအပ်ခြင်း	၁၀	၁၀	၁၀
၉၊ စီမံကိန်းအဆင့် စီမံကိန်းရေးဆွဲရေး နှင့် အကောင်အထည်ဖော်ရေး စီမံကိန်းပေးအပ်ခြင်း	၁၀	၁၀	၁၀
၁၀၊ စီမံကိန်းအဆင့် စီမံကိန်းရေးဆွဲရေး နှင့် အကောင်အထည်ဖော်ရေး စီမံကိန်းပေးအပ်ခြင်း	၁၀	၁၀	၁၀

စီမံကိန်းစက်ဝန်းအချိန်ဇယား (ပုံစံ-၂) ဒုတိယနှစ် စက်ဝန်း

ပုံစံ - ၀ - ၂ - စီမံကိန်းစက်ဝန်းအချိန်ဇယား (PC 2)

လမ်းညွှန်ချက်၊ သက်ဆိုင်ရာလုပ်ထုတ်စည်းရုံးရေး၊  
 ဖြည့်သွင်းရမည့်၊  
 စည်းရုံးရေး/ဝန်ထမ်း အမည် - ဒွါ စာမောင်ဆွေ  
 ဝန်.ရ - ၂၆.၁၁.၁၇  
 ပြည်နယ်/တိုင်း ဧရာဝတီ မြို့နယ် မေဗာ  
 ကော်သန်အားအမှတ်ပြင်ပါ ။ စက်ဝန်း(၁) ။ စက်ဝန်း(၂) ။ စက်ဝန်း(၃)  
 ကျေးရွာအုပ်စု ဖောဂါ ကျေးရွာ စင်စိန်

စတင်သည့် ဝန်.	တိုင်ခန်း	ပြီးဆုံးသည့်နေ့.	အစည်းအဝေးတွင်တက်ရောက်သူအရေအတွက်		
			အမျိုးသား အရေအတွက်	အမျိုးသမီး အရေအတွက်	အိမ်ထောင်စု အရေအတွက်
၂၆.၁၁.၁၇	၂၆.၁၁.၁၇	၂၆.၁၁.၁၇	၄၈	၅၇	၁၄၀
၂၆.၁၁.၁၇	၂၆.၁၁.၁၇	၂၆.၁၁.၁၇	၄၆	၅၄	၁၄၀
၂၆.၁၁.၁၈	၂၆.၁၁.၁၈	၂၆.၁၁.၁၈	၁၃	၁၇	၂၅
			မရှိ	မရှိ	မရှိ

စီမံကိန်းဆောင်ရွက်မှုအဆင့်များ

၁။ ကျေးရွာစီမံကိန်း မိတ်ဆက်အစည်းအဝေး

၂။ ကျေးရွာဖွံ့ဖြိုးရေး စီမံချက်ရေးဆွဲခြင်း အစည်းအဝေး

၃။ ကျေးရွာအုပ်စု လုပ်ငန်းဆုံးဖြတ်ချက်ချသည့် အစည်းအဝေး

၄။ မြို့နယ်အဆင့် စီမံကိန်းရေးဆွဲရေး နှင့် အကောင်အထည်ဖော်ရေးကော်မတီ၏ စီမံကိန်း သုံးသပ်မှု အစည်းအဝေး

၅။ မြို့နယ် စီမံကိန်းရေးဆွဲရေး နှင့် အကောင်အထည်ဖော်ရေး ကော်မတီ၏ဆုံးဖြတ်မှုကို ရွာသို့ အသိပေး အကြောင်းကြားသည့် အစည်းအဝေး

၆။ စီမံကိန်းလုပ်ငန်းခွဲစီမံချက်ရေးဆွဲခြင်း အစည်းအဝေး

၆.၁။ စီမံကိန်းလုပ်ငန်း အကောင်အထည်ဖော်ရေးအစီအစဉ် ရေးဆွဲခြင်း

၆.၂။ ဝယ်ယူရေးအစီအစဉ် ရေးဆွဲခြင်း

၆.၃။ အကျိုးကျေးဇူးကျကျ လျာထားအစီအစဉ် ရေးဆွဲခြင်း



စီမံကိန်းစက်ဝန်း အချိန်ဇယား (စ-၂) တတိယနှစ် စက်ဝန်း

အမျိုးအမည်	စက်ဝန်း	မူရင်း	မူရင်း	စက်ဝန်း		စက်ဝန်း
				စက်ဝန်း	စက်ဝန်း	
စက်ဆိပ်ကျေးရွာ						
၇.၈.၂၀၁၈						
၁။ အကျိုးအမြတ်	၆.၁၂.၂၀၁၈	၆.၁၂.၂၀၁၈	၆.၁၂.၂၀၁၈	၆.၁၂.၂၀၁၈	၆.၁၂.၂၀၁၈	၆.၁၂.၂၀၁၈
၂။ အကျိုးအမြတ်	၇.၁၂.၂၀၁၈	၇.၁၂.၂၀၁၈	၇.၁၂.၂၀၁၈	၇.၁၂.၂၀၁၈	၇.၁၂.၂၀၁၈	၇.၁၂.၂၀၁၈



၁၁။ ကျေးရွာဖွံ့ဖြိုးရေး ဦးစားပေး အစီအစဉ် (ပုံစံ ၈-၃) ပထမနှစ် စက်ဝန်း

ပုံစံ - ၈ - ၃ ကျေးရွာဖွံ့ဖြိုးရေး ဦးစားပေးအစီအစဉ် (Form PC 3)

လမ်းညွှန်ချက်၊ အဆင့်(၃) ကျေးရွာမျှော်မှန်းချက်အစည်းအဝေး ပြီးဆုံးသောအခါ ကျေးရွာစီမံကိန်း အထောက်အကူပြု ကော်မတီသည် လူထုစည်းရုံးရေးမှူးအကူအညီဖြင့် ဤပုံစံကိုပြည့်စုံအောင် ဖြည့်သွင်းရမည်။

လူထုစည်းရုံးရေးမှူး/ဝန်ထမ်း အမည်

နေ့စွဲ . ၉ . ၃ . ၂၀၁၇

စက်ဝန်းအား အမှတ်ခြံပ်ပါ (✓)  စက်ဝန်း(၁)  
 စက်ဝန်း(၂)  စက်ဝန်း(၃)  စက်ဝန်း(၄)

ပြည်နယ်/တိုင်း မန္တလေး၊ မြို့နယ် ဇေယျာ ကျေးရွာအုပ်စု မြင်ခရိုင် ကျေးရွာ စက်ဆိပ်

က။ အခက်အခဲအတားအဆီးများအားဆွေးနွေးခြင်း - ယခုလက်ရှိအခြေအနေတွင် ဤကျေးရွာဖွံ့ဖြိုးတိုးတက်ရေးအတွက် အဓိက အခက်အခဲအတားအဆီးများသည် မည်သည်များဖြစ်ပါသနည်း။ (အမျိုးသား/သမီး အနည်းဆုံးအခက်အခဲ ၅ ခုစီဖော်ပြပါ)

အမျိုးသား အဖွဲ့မှ တင်ပြသောအခက်အခဲအတားအဆီးများ		အမျိုးသမီး အဖွဲ့မှ တင်ပြသောအခက်အခဲအတားအဆီးများ	
၁	သွားလာဆက်သွယ်ရေး၊ စီမံခန့်ခွဲခြင်း	၁	ညစ်ညမ်းမှု၊ အစားအသုံး
၂	မီးဖိုချောင်ခြင်း၊ နားရင်း	၂	ဆေးကုသမှု၊ ရောဂါ၊ ပါးစပ်
၃	လျှပ်စီး၊ သွားလာရေး၊ ဆေးကုသမှု	၃	ဆက်သွယ်ရေးလမ်း၊ မကောင်းမွန်
၄	ရေပေးစနစ်	၄	ကျေးရွာ မီးဖိုချောင်ခြင်း၊ မကောင်းမွန်
၅	ကျွေးမွေးရေး၊ သွားလာရေး၊ ဆေးကုသမှု	၅	လူမှုရေး၊ လမ်း၊ မကောင်းမွန်
၆	ညစ်ညမ်းမှု၊ မကောင်းမွန်	၆	ကျွေးမွေးရေး၊ မကောင်းမွန်

ခ။ မျှော်မှန်းခြင်း - နောင်လာမည့် ( ၅ ) နှစ်အတွင်း ကျေးရွာဖွံ့ဖြိုးရေး မျှော်မှန်းလျာထားချက်များအား တင်ပြပါ။

အမျိုးသားအဖွဲ့မှ တင်ပြသောမျှော်မှန်းချက်များ		အမျိုးသမီးအဖွဲ့မှ တင်ပြသောမျှော်မှန်းချက်များ	
၁	ဆက်သွယ်ရေး၊ ကားသွားလာရေး၊ မြို့ရပ်	၁	ဆေးကုသမှု
၂	ကျေးရွာဖွံ့ဖြိုးရေး	၂	( ကျေးရွာ၊ ကျေးရွာ ) မြို့ရပ်
၃	ကျွေးမွေးရေး၊ ကျွေးမွေးရေး	၃	ဆက်သွယ်ရေးလမ်း၊ ကောင်းမွန်
၄	ရေပေးစနစ်၊ ကျွေးမွေးရေး	၄	လူမှုရေး၊ မြို့ရပ်
၅	ကျေးရွာဖွံ့ဖြိုးရေး၊ ကျွေးမွေးရေး	၅	ကျေးရွာဖွံ့ဖြိုးရေး၊ ကျွေးမွေးရေး
၆	ကျေးရွာဆေးကုသမှု၊ မြို့ရပ်	၆	ကျွေးမွေးရေး၊ ကျွေးမွေးရေး

ဂ။ လူထုစီမံကိန်း၏ လာမည့် ( ၄ ) နှစ်အတွက် အကျုံးဝင်သော ဦးစားပေး ဖွံ့ဖြိုးတိုးတက်မှု လုပ်ငန်း အစီအစဉ်များအားဖော်ပြပါ။

အဆင့်	ကျေးရွာအတွက် ဦးစားပေး ဖွံ့ဖြိုးတိုးတက်မှု လုပ်ငန်းစဉ်များ	အဆိုပြုသူ (အမျိုးသား/အမျိုးသမီး/အမျိုးသား+အမျိုးသမီး)	ခန့်မှန်းကုန်ကျစရိတ်	အကျိုးခံစားခွင့်ရှိသူ ခန့်မှန်းခြေ အရေအတွက်
၁	ဆက်သွယ်ရေးလမ်း	ကျွေးမွေးရေး	၁၀၀ သိန်း	၁၀၀၀
၂	ကျေးရွာဖွံ့ဖြိုးရေး	ကျွေးမွေးရေး		
၃	မီးဖိုချောင်ရေး	ကျွေးမွေးရေး		
၄	ကျွေးမွေးရေး	ကျွေးမွေးရေး		
၅	ကျွေးမွေးရေး	ကျွေးမွေးရေး		
၆	ကျွေးမွေးရေး	ကျွေးမွေးရေး		

သ။ လူထုပံ့ပိုးမှု လာမည့် (၄)နှစ်အတွက် အကျိုးပတ်သော ဦးစားပေး ဖွံ့ဖြိုးတိုးတက်မှု လုပ်ငန်း အစီအစဉ်များအားဖော်ပြပါ။

အဆင့်	ကျေးရွာအတွက် ဦးစားပေး ဖွံ့ဖြိုး တိုးတက်မှု လုပ်ငန်းစဉ်များ	အဆိုပြုသူ (အမျိုးသားများ/ အမျိုးသမီးများ/အမျိုးသား+ အမျိုးသမီး)	အခန်းကဏ္ဍ
၁			
၂			
၃			
၄			
၅			
၆			
၇			
၈			

ခေါင်းဆောင်၊ ကျေးရွာပံ့ပိုးမှုအထောက်အကူပြုကော်မတီမှ အတည်ပြုသည်။

အမည် ဦးစောဝင်းနိုင် လက်မှတ် [Signature] နေ့စွဲ 15.3.2017

ဒေါ်သန်းသန်းစိုး [Signature]

ကျေးရွာဖွံ့ဖြိုးရေး ဦးစားပေး အစီအစဉ် (ပုံစံ ၈-၃) တတိယနှစ် စက်ဝန်း

ပုံစံ - ၈ - ၃ ကျေးရွာဖွံ့ဖြိုးရေး ဦးစားပေးအစီအစဉ် (Form PC 3)

လမ်းညွှန်ချက်၊ အဆင့်(၃) ကျေးရွာဖွံ့ဖြိုးရေးအစီအစဉ်အပေး ပြီးဆုံးသောအခါ ကျေးရွာစီမံကိန်း အထောက်အကူပြု  
 ကော်မတီသည် လူထုစည်းရုံးရေးမှူးအကူအညီဖြင့် ဤပုံစံကိုပြည့်စုံအောင် ပြည့်သွင်းရမည်။  
 လူထုစည်းရုံးရေးမှူး/ဝန်ထမ်း အမည်  
 နေ့စွဲ - ၂၀. ၁၁. ၀၇

စက်ဝန်းအား အမှတ်ခြစ်ပါ (✓)	စက်ဝန်း(၁)
စက်ဝန်း(၂)	စက်ဝန်း(၃)
စက်ဝန်း(၄)	စက်ဝန်း(၅)

ပြည်နယ်/တိုင်း ဒေသကြီး ဖြန့်ဖြူးရေး ဝန်ကြီးဌာန - လှိုင်ဝေမြို့နယ် ကျေးရွာ - စက်ဆိပ်

က။ အစီအစဉ်အတားအဆီးများအားရှေးနှေးခြင်း - ယခုလက်ရှိအခြေအနေတွင် ဤကျေးရွာဖွံ့ဖြိုးတိုးတက်ရေးအတွက် အဓိက အခက်အခဲအတားအဆီးများသည် မည်သည့်အရာဖြစ်ပါသနည်း။ (အမျိုးသား/သမီး အနည်းဆုံးအစီအစဉ် ၅ ခုစီဖော်ပြပါ)

အမျိုးသား အဖွဲ့မှ တင်ပြသောအခက်အခဲအတားအဆီးများ	အမျိုးသမီး အဖွဲ့မှ တင်ပြသောအခက်အခဲအတားအဆီးများ
၀ ဇလျာရွာတွင် ဝမ်းနည်းပါးခြင်း -	၀ ရေအောက်ခြင်း၊ ရေအောက်ရေ၊ ရေအောက်ရေ -
၂ ရေအောက်ခြင်း၊ ရေအောက်ရေ၊ ရေအောက်ရေ -	၂ ရွာပြင် ရေအောက်ခြင်း၊ ရေအောက်ရေ၊ ရေအောက်ရေ -
၄ အလှူအတန်း ဖြစ်ခြင်း -	၄ သင်တန်း၊ ဖွဲ့စည်းပေးရန် လိုအပ်ပါသည်။
၅ လူထုစည်းရုံးရေး မရှိခြင်းကြောင့် -	၅ လူထုစည်းရုံးရေး မရှိခြင်းကြောင့် -
၆ ရွာပြင် မြင်ရုံမျှသာလျှင် -	၆ အလှူအတန်း ဖြစ်ခြင်းကြောင့် -

ခ။ မျှော်မှန်းခြင်း - နောင်လာမည့် ( ၅ ) နှစ် အတွင်း ကျေးရွာဖွံ့ဖြိုးရေး မျှော်မှန်းလျာထားချက်များအား တင်ပြပါ။

အမျိုးသားအဖွဲ့မှ တင်ပြသောမျှော်မှန်းချက်များ	အမျိုးသမီးအဖွဲ့မှ တင်ပြသောမျှော်မှန်းချက်များ
၀ ဇလျာရွာတွင် ဝမ်းနည်းပါးခြင်း -	၀ ရေအောက်ခြင်း၊ ရေအောက်ရေ၊ ရေအောက်ရေ -
၂ ရွာပြင် ရေအောက်ခြင်း၊ ရေအောက်ရေ၊ ရေအောက်ရေ -	၂ ရွာပြင် ရေအောက်ခြင်း၊ ရေအောက်ရေ၊ ရေအောက်ရေ -
၄ အလှူအတန်း ဖြစ်ခြင်း -	၄ သင်တန်း၊ ဖွဲ့စည်းပေးရန် လိုအပ်ပါသည်။
၅ လူထုစည်းရုံးရေး မရှိခြင်းကြောင့် -	၅ လူထုစည်းရုံးရေး မရှိခြင်းကြောင့် -
၆ ရွာပြင် မြင်ရုံမျှသာလျှင် -	၆ အလှူအတန်း ဖြစ်ခြင်းကြောင့် -

ဂ။ လူထုစီမံကိန်း၏ လာမည့် ( ၄ ) နှစ်အတွက် အကျိုးပင်သော ဦးစားပေး ဖွံ့ဖြိုးတိုးတက်မှု လုပ်ငန်း အစီအစဉ်များအားဖော်ပြပါ။

အဆင့်	ကျေးရွာအတွက် ဦးစားပေး ဖွံ့ဖြိုးတိုးတက်မှု လုပ်ငန်းစဉ်များ	အဆိုပြုသူ (အမျိုးသားများ/ အမျိုးသမီးများ/ အမျိုးသား+ အမျိုးသမီး)	ခန့်မှန်းကုန်ကျ ဝင်ရံ	အကျိုးခံစားခွင့်ရှိသူ ခန့်မှန်းခြေ အရေအတွက်
၀	အလှူအတန်း ဖြစ်ခြင်း	ကျေးရွာ + ၆	၆၀,၀၀၀/-	၁၀၀
၂	ရေအောက်ခြင်း	ကျေးရွာ + ၆		၁၀၀
၄	အလှူအတန်း ဖြစ်ခြင်း	ကျေးရွာ + ၆		၁၀၀
၅	လူထုစည်းရုံးရေး	ကျေးရွာ + ၆		၁၀၀
၆	ရွာပြင် မြင်ရုံမျှသာလျှင်	ကျေးရွာ + ၆		၁၀၀

ဃ၊ လူထုဝိပဿနာ လာမည့် (၄)နှစ်အတွက် အကျိုးပေးနိုင်စေရန် ဦးစားပေး ဖွံ့ဖြိုးတိုးတက်မှု လုပ်ငန်း အစီအစဉ်များအားဖော်ပြပါ။

အဆင့်	ကျေးရွာအတွက် ဦးစားပေး ဖွံ့ဖြိုးတိုးတက်မှု လုပ်ငန်းစဉ်များ	အဆိုပြုသူ (အမျိုးသားများ/အမျိုးသမီးများ/အမျိုးသား+အမျိုးသမီး)	အခန်းကဏ္ဍ
၁	ဝစ်စက်တီ၊ လူမင်း	ကျား ၇ ဦး	
၂	မာအင်စားကျေးလူမင်း	၆	
၃	ဥပဒေရေးရာ စာပေအဖွဲ့	၆	
၄	ဒိုက်ဖွဲ့ ကျေးရွာအထောက်အကူ	ကျား	
၅	ပညာ		
၆	ကျေးရွာရေး ပညာရေး	ကျား	
၇	သစ်တော		

ခေါင်းဆောင်၊ ကျေးရွာဝိပဿနာအထောက်အကူပြုကော်မတီမှ အတည်ပြုသည်။

အမည် ဦးသန်းမင်း လက်မှတ် [Signature] ခရစ်နှစ် 26.11.17

ကျေးရွာဖွံ့ဖြိုးရေး ဦးစားပေး အစီအစဉ် (ပုံစံ စ-၃) စတုတ္ထနှစ် စက်ဝန်း

ပုံစံ - စ-၃ ကျေးရွာဖွံ့ဖြိုးရေး ဦးစားပေးအစီအစဉ် (Form PC 3)

လယ်ယာနှင့်ရွာကမ်း အဆင့်(၃)ကျေးရွာဖွံ့ဖြိုးရေးအစီအစဉ်အစဉ်အဆင့်အစဉ်အဆင့်အစဉ်အဆင့်အစဉ်အဆင့် ကျေးရွာစီမံကိန်း အထောက်အကူပြု ကောင်စီသည် လူထုစည်းရုံးရေးမှူးအရာရှိနှင့် တွဲဖက်လုပ်ဆောင် ဖြည့်သွင်းရမည်။			
လူထုစည်းရုံးရေးမှူး/ဝန်ထမ်း အမည် <b>မြမင်းဆွေ</b>			
နေ့စွဲ <b>၈.၂.၁၇</b>	စက်ဝန်းအား အမှတ်ခြစ်ပါ (✓) ။ စက်ဝန်း(ဝ) <input type="checkbox"/> စက်ဝန်း(၂) <input type="checkbox"/> စက်ဝန်း(၃) <input checked="" type="checkbox"/> စက်ဝန်း(၄)		
ပြည်နယ်/တိုင်း <b>ဇေယျာခံ</b>	မြို့နယ် <b>ငယ်စော</b>	ကျေးရွာအုပ်စု <b>ပြင်ခရိုင်</b>	ကျေးရွာ <b>စက်ဆိပ်</b>

က။ အခက်အခဲအတားအဆီးများအားဆေးရွေးခြင်း - ယခုလက်ရှိအခြေအနေတွင်ကျေးရွာဖွံ့ဖြိုးတိုးတက်ရေးအတွက် အဓိကအခက်အခဲအတားအဆီးများသည် မည်သည်များဖြစ်ပါသနည်း။ (အမျိုးသား/သမီး အနည်းဆုံးအခက်အခဲ ၅ ခုစီဖော်ပြပါ)

အုပ်စုဖွံ့ဖြိုးရေးမှူးများမှ တင်ပြသောအခက်အခဲအတားအဆီးများ	
ကျေးရွာအုပ်စုအတွင်းရှိ မြေအကျိုးပြု ဦးစားပေးမှု မရှိခြင်း	<input type="checkbox"/> ကျား <input type="checkbox"/> မကျား + မ
ကျေးရွာအုပ်စုအတွင်းရှိ မြေအကျိုးပြု မရှိခြင်း	<input type="checkbox"/> ကျား <input type="checkbox"/> မကျား + မ
ကျေးရွာအုပ်စုအတွင်းရှိ မြေအကျိုးပြု မရှိခြင်း	<input type="checkbox"/> ကျား <input type="checkbox"/> မကျား + မ
ကျေးရွာအုပ်စုအတွင်းရှိ မြေအကျိုးပြု မရှိခြင်း	<input type="checkbox"/> ကျား <input type="checkbox"/> မကျား + မ
ကျေးရွာအုပ်စုအတွင်းရှိ မြေအကျိုးပြု မရှိခြင်း	<input type="checkbox"/> ကျား <input type="checkbox"/> မကျား + မ

ခ။ မျှော်မှန်းခြင်း - နောင်လာမည့် ( ၅ )နှစ် အတွင်း ကျေးရွာဖွံ့ဖြိုးရေး မျှော်မှန်းလျာထားချက်များအား တင်ပြပါ။

အုပ်စုဖွံ့ဖြိုးရေးမှူးများမှ တင်ပြသောအခက်အခဲအတားအဆီးများ	
ကျေးရွာအုပ်စုအတွင်းရှိ မြေအကျိုးပြု မရှိခြင်း	<input type="checkbox"/> ကျား <input checked="" type="checkbox"/> မကျား + မ
ကျေးရွာအုပ်စုအတွင်းရှိ မြေအကျိုးပြု မရှိခြင်း	<input type="checkbox"/> ကျား <input type="checkbox"/> မကျား + မ
ကျေးရွာအုပ်စုအတွင်းရှိ မြေအကျိုးပြု မရှိခြင်း	<input type="checkbox"/> ကျား <input type="checkbox"/> မကျား + မ
ကျေးရွာအုပ်စုအတွင်းရှိ မြေအကျိုးပြု မရှိခြင်း	<input type="checkbox"/> ကျား <input type="checkbox"/> မကျား + မ

[Type text] Page 10









အဖွဲ့အားဖြင့် - ဦးအောင်၊  
အိမ်အောင်၊

ပစ္စည်းအားဖြင့် - ကျား၊မ / တန်း၊အူ အိုး၊ မြတ် နိုင်စွယ်၊ နှိပ်  
ပစ္စည်းအားဖြင့် - တက်စာ ဖြို၊ ပစ္စည်းအားဖြင့် - နှိပ်  
ကပ် ပိုက်၊ ဆိုဒီယမ် အထွေထွေ အစားအသုံး အဖွဲ့၊ လက်၊ တံတား  
အွေ နှို၊ တက် လာ သာ သို့ - စိတ် ပိုက်၊ ဆိုဒီယမ် ဖွဲ့၊ မြို့၊ ဖွဲ့  
အွေ မြစ် လာ အပူ သို့ -

ပစ္စည်း အကြောင်း အစောင့် အရှောက် အဖွဲ့ ဖြို၊ အိုး၊  
အွေ အကြောင်း အစောင့် အရှောက် အဖွဲ့ ဖြို၊ အိုး၊

အဖွဲ့အားဖြင့်

*(Signature)*

အိမ်အောင်၊ အိမ်အောင်၊

စိ/အောင် အဖွဲ့

စက်ဆိပ် ကျေးရွာ

မြို့အကြောင်း အစောင့် အရှောက် အဖွဲ့





စော်ဘွားနန်းမှ ရွာသားပတ် ဝါးပတ်၊ မြေဈေး၊ ကျွဲကွေး၊ ပြာပွား၊ ကျေးရွာ  
 ကုသမှု၊ စာပေကုသ စစ်ကြိမ် အကျွေးထွေး ထောင်ဝါးဖြို၊ ယုတ်  
 ပတ် ဝါးဖြို၊ ဝါးဖြို၊ ဂျပန်စွဲ စား၊ ငွိမ်းသောစွဲဖြို၊  
 ဒုတိယပတ်ကိုင် ဝါးဖြို၊ အစားကို အေးအေးအေးအေး ကျွဲ၊  
 ပြာပွား၊ ပြာပွား။

မြေပေး

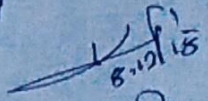

စော်ဘွားနန်းဦး

စီ/အောင် ဥက္ကဋ္ဌ

စက်ဆိပ်ကျေးရွာ

ပြင်ခရိုင်ကျေးရွာအုပ်စု

ဒုတိယဆင့် အစည်းအဝေး

ကျေးရွာ စက်ဆိပ်ကျေးရွာ စက်ဆိပ်  
နေ့ရက် ၇.၁.၇၇  
အချိန် ၁၁:၃၀ AM to ၃:၃၀ PM

ထက်တောက်သူ - က = ၆၅ , ဗ = ၇၂၃ , ပေါင်း = ၁၃၇

ကုထုပတို ပြုစီမံကိန်း ဒုတိယဆင့် အစည်းအဝေးကို အစီအစဉ်ဖြင့် ဂရု  
ဖြင့် ကျင်းပခဲ့ပါသည်။

အစမ်း အနား အစီအစဉ် (၁) ဒဂုံ ကျေးရွာ ခေါင်းဆောင်  
စတင် အမှာစကား ပြောကြားရာတွင် ဦးဆောင် ဖြစ်ရန် စိတ်ချရစွာ  
ချုပ်ဆိုပါက ဖွဲ့စည်းဆောင်ရွက်ပေးမိမိတို့ ကျေးရွာအတွက် ပါဝင်ဆောင်ရွက်ပေး  
ကြကုန်နှင့် လုပ်ငန်းခွဲများ ပေးချုပ်ကုထုပတို ဖွဲ့စည်းမိမိတို့ ကျေးရွာအတွက်  
ကို ပေးချုပ်ပေးကြကုန်ကို အပ်နှံကြောင်း ပြောကြားခဲ့သည်။

ဆက်လက်၍ အစီအစဉ် (၂) ဒဂုံ ကုထုပတို ဂိုးကျေး မြို့နယ် အစီအစဉ်အစည်း  
အစားအကွဲဖြင့် လုပ်ခဲ့သည့် ကျေးရွာဆန်းစစ်မှုများ ဆား ဖြန့်ချိရေးဆွေးနွေးဆုံးသတ်  
ခဲ့သည်။

ထို့နောက် အစီအစဉ် (၃) ဒဂုံ ထက်တောက်လှေဆောင်ကျေးရွာ ကုထုပတိုများ  
ဆား အမျိုးအစား၊ အမျိုးအမည်၊ အမျိုးအစား၊ မိမိတို့ ကျေးရွာ၏ ဖွံ့ဖြိုး  
ရေးအတွက် အစီအစဉ်များ၊ မိမိတို့ မြို့နယ်၊ မြို့နယ်များကို ဆွေးနွေးဆွေးနွေး  
သည်။

ဆက်လက်၍ အစီအစဉ် (၄) ဒဂုံ အကျိုးအမြတ် လုပ်ငန်းများနှင့် အကျိုးအမြတ်  
ဆွဲယူမှုများကို ကျင်းပပြီး ပြောကြားခဲ့ပြီး ကျေးရွာအတွက် မြို့နယ်များ ချက်ချင်း

TON MI MAX 3  
REAL CAMERA

ပထမဆင့်စီမံခန့်ခွဲရေးအစည်းအဝေး

ကျေးရွာ	-	ခက်မာ
စတင်ချိန်	-	11:30 AM to 5:30 PM
ရက်စွဲ	-	20.12.19

ထက်ရှောင်သူ - က = ၈၅ , မ = ၆၇ , ပေါင်း = ၁၅၂

လူထုဗဟိုပြု စီမံကိန်း ပထမဆင့်စီမံခန့်ခွဲရေးအစည်းအဝေးကိုအောင်မြင်စွာ ပါဝင်ဆောင်ရွက်ပြီးဖြစ်ကြောင်းအကြောင်းအရာများကို အောက်ဖော်ပြပါအတိုင်း ဖော်ပြပါသည်။

ဆန္ဒချစ် (၁) အကျ ကျေးရွာ ပေါင်းစည်းပြီး ဖွဲ့စည်းအဖွဲ့အစည်းများ ပြင်ဆင်ပေးပြီး အစည်းအဝေးကို အဆုံးအထိ သုံးပေါင်းပါဝင်ပေး ကျန်းမာရေးကောင်းမွန်စွာ ဖြစ်ပေါ်ခဲ့ပါသည်။

ဆန္ဒချစ် (၂) အကျ လူထုစည်းရုံးရေးဖွဲ့စည်းအဖွဲ့အစည်း ပြုလုပ်ကြိုက် အင်အားစုဖွဲ့စည်းမှုကို ကြိုးပမ်းလေ့လာခဲ့ပါသည်။

ဆန္ဒချစ် (၃) အကျ စီမံကိန်း (ဆက်သက်(၁၅) ) ချက်နှင့် စီမံကိန်း စက်ဝန်းဆိုင်ရာ (၆) နှစ်နှင့် ဆက် (၁၄) ဆင့်ကို ကြိုးပမ်းလေ့လာခဲ့ပါသည်။ ဗဟိုပြုလူထုနှင့် ပြုလုပ်ရမည့် ဆိုင် (၂) နှစ် ဆက် (၆) ဆင့်ကို ကျေးရွာလူထုအစည်းအဝေး ပေါင်းစည်း ဆောင်ရွက်ပြီးဖြစ်ပြီး ကျန်းမာရေး (၄) နှစ် ဆက် (၆) ဆင့်ကို စက်ဝန်းဆိုင်ရာ ဖြစ်ပေါ်နေသည့် အခါမှ စတင်ပေးအဖွဲ့ အုပ်စုများ ပြုလုပ်ရမည့် ဆက်ဆံရေးများကို ကြိုးပမ်းလေ့လာဆောင်ရွက်ပြီး ပြုလုပ်ပြီးပါက ဆက်လက်၍ လည်ပတ်ထိန်းသိမ်းမှုများ မဖြစ်အောင် ပြုလုပ်ဆောင်ရွက်ရမည် ဖြစ်ကြောင်း ကြားခဲ့ပါသည်။



ဗွဲ့အကျဉ်း ဝင်ရောက်လုပ်ငန်းများအား မဲဆန္ဒနယ်မြေတွင် ချွယ်ချဲ့ရာ၌ စားပေး  
ဆောင်ရွက်ပေးရန် များအဖြစ် - ၁. ကျေးရွာအုပ်စု၏ ကျွန်ုပ်

- ၂ - ဆေးစားခန်း
- ၃ - ချေးကျွန်ုပ်
- ၄ - ကျေးရွာအုပ်စု
- ၅ - ကျေးရွာ

စတင်ဆောင်ရွက်ပေးရန် ဆောင်ရွက်ပေးပါရန် ဆောင်ရွက်ပါ။

ထိုနေ့အထိ အစီအစဉ် (၅) အကျဉ်းလုပ်ငန်းများ ပြုလုပ်ပေးရန် မြေဧရိယာများ ရွာကောင်အထိ  
ဖွဲ့စည်း ဖွဲ့စည်း ကျွန်ုပ် ပြုလုပ်ပေးရန် ငွေတို့၏ ကျွန်ုပ်ဆောင်ရွက်ပေးရန် ဝတ္တရားများ  
ကျွန်ုပ်တို့ ပြုလုပ်ပေးရန် ဆောင်ရွက်ပေးရန် ကျွန်ုပ်တို့ ပြုလုပ်ပေးရန် ရွာ  
ကျွန်ုပ်တို့ ပြုလုပ်ပေးရန် ဆောင်ရွက်ပေးရန် ပြုလုပ်ပေးရန် ဆောင်ရွက်ပါ။

ဆက်လက်၍ အစီအစဉ် (၆) အကျဉ်းလုပ်ငန်း ဆောင်ရွက်ပေးရန်  
ထက်ကျောက်ပေါက်ကျောက်ကျောက် ရွာအုပ်စုအား ကျွန်ုပ်တို့ တင်စားပေးရန် ပြုလုပ်ပေး  
ပြီး ကျွန်ုပ်တို့ ကျွန်ုပ်တို့ ဆောင်ရွက်ပေးရန် ပြုလုပ်ပေးရန် ဆောင်ရွက်ပါ။

အားလုံး ကျွန်ုပ်တို့ တင်စားပေးရန် ပြုလုပ်ပေးရန် ကျွန်ုပ်တို့ / အားလုံး အားလုံး  
ကျွန်ုပ်တို့ ဆောင်ရွက်ပေးရန် ပြုလုပ်ပေးရန် ဆောင်ရွက်ပေးရန် ပြုလုပ်ပေးရန် ဆောင်ရွက်ပါ။

ထိုက်ထွက် ပြုလုပ်ပေးရန် ဆောင်ရွက်ပေးရန် ဆောင်ရွက်ပေးရန် ဆောင်ရွက်ပေးရန် ဆောင်ရွက်ပါ။

MAX 3

ဆီဆီဆီဆီ (၄) ဆရာ စေတနာ့ဝန်ထမ်း ၊ ဓါတဝန်ဝတ္တရား များ နားကြောင်းကို စည်းရုံးရေး မှူးမှူး ဖွဲ့စည်းလည်း ပြောကြား ခဲ့သည်။

ဆီဆီဆီဆီ (၅) ဆရာ စေတနာ့ဝန်ထမ်း ၊ ကျိတ်ပြန်လည် ဆောင်ရွက်ပေး ချုပ်ကိုင် ထိုင်ဦး နှင့် ဇော် တို့အား ကာယကံ ဖြစ်နိုင်ရေး ဂွာ လူထု၏ သဘောတူညီမှု ဆောင်ရွက် လုပ်ကိုင် ရန် ပေး ချုပ် ခဲ့သည်။

ဆီဆီဆီဆီ (၆) ဆရာ လူထုအား လုံးပေါင်း ၊ ဝါဝင်ဆောင်ရွက် ဆန်းစစ်ခြင်း ၊ PRA အား ပြန်လည်ခုံ့ထပ်ဆွေး နွေးပြီး လိုအပ်သည်များ ကို ထပ်မံဖြည့် စွက်ရေး ဆွဲ ခဲ့ပါသည်။

ရောက်ဆုံးအနေ ဖြင့် လူထုစည်း ရုံးရေး မှူးမှူး ဖွဲ့ စည်း ဖူး တင်စကား ပြောကြား ပြီး နယ်ယာအကြိမ် အစည်း အဝေး ပြန်လည်ကျင်း ပက် အဖွဲ့ ကျက် နှင့် အချိန် အဝေး ရွေး ဂွာ လူထု၏ သဘောတူ နှစ် ဆောင်ရွက် ၊ ပြန် လည် ထက် မြတ် ထိတ်ကြေး ၊ ငြိမ်း အစည်း အဝေး ကို ရုပ်ဆွဲ ၊ လိုက် ပါ သည်။

၁၃။ ကဏ္ဍအလိုက်ဖွံ့ဖြိုးရေးဦးစားပေးလုပ်ငန်းများ

ပြင်ခရိုင်အုပ်စု - စက်ဆိပ်ကျေးရွာ

နောက်ထက်တွဲ(၄) ကြားနားသောအပိုင်းများအတွက် ဦးစားပေးဖွံ့ဖြိုးရေးလုပ်ငန်းစဉ် အနစ်ချင်

မှရင်းသည်အား VPSC တွင်ထားရှိရပါမည်။အခြားဌာနများနှင့် ညှိနှိုင်းရန်အတွက် မိတ္တူအား TPIC သို့ပို့ရပါမည်။ MIS data အနေဖြင့် သွင်းရန် မလိုအပ်ပါ။

	အထပ်	လုပ်ငန်း	မည်သူဦးစားပေးလဲ	ကျေးရွာမှတာဝန်ခံသူ (သို့) အုပ်စု	ပြင်ပမှမည်သူ ထောက်ပံ့ မလဲ
အခြေခံအဆောက်အအုံ	၁	ပြင်ဆင်ရေး ကျွန်းကျွန်း	<input checked="" type="checkbox"/> မ <input checked="" type="checkbox"/> ကျား		
	၂	ဆိပ်ခံတံတား	<input checked="" type="checkbox"/> မ <input checked="" type="checkbox"/> ကျား		
	၃	ဖိုးကျကျွန်းကျွန်း	<input checked="" type="checkbox"/> မ <input checked="" type="checkbox"/> ကျား		
	၄	ဖိုးလေးကျွန်း	<input checked="" type="checkbox"/> မ <input checked="" type="checkbox"/> ကျား		
	၅	ဆေးလမ်းခင်း	<input checked="" type="checkbox"/> မ <input checked="" type="checkbox"/> ကျား		
အသက်မွေးဝမ်းကျောင်းဖွံ့ဖြိုးရေး	၁	အသက်မွေးဖွဲ့စား ကျွန်းသစ်တန်း	<input checked="" type="checkbox"/> မ <input checked="" type="checkbox"/> ကျား		
	၂		<input type="checkbox"/> မ <input type="checkbox"/> ကျား		
	၃		<input type="checkbox"/> မ <input type="checkbox"/> ကျား		
	၄		<input type="checkbox"/> မ <input type="checkbox"/> ကျား		
	၅		<input type="checkbox"/> မ <input type="checkbox"/> ကျား		
ကျန်းမာရေးနှင့် အာဟာရ	၁		<input type="checkbox"/> မ <input type="checkbox"/> ကျား		
	၂		<input type="checkbox"/> မ <input type="checkbox"/> ကျား		
	၃		<input type="checkbox"/> မ <input type="checkbox"/> ကျား		
	၄		<input type="checkbox"/> မ <input type="checkbox"/> ကျား		
	၅		<input type="checkbox"/> မ <input type="checkbox"/> ကျား		
ပညာရေး	၁		<input type="checkbox"/> မ <input type="checkbox"/> ကျား		
	၂		<input type="checkbox"/> မ <input type="checkbox"/> ကျား		
	၃		<input type="checkbox"/> မ <input type="checkbox"/> ကျား		

ကဏ္ဍအလိုက် ဦးစားပေးလုပ်ငန်းချုပ်စာရင်း: **စက်ဆိပ်**

ကဏ္ဍ	ဦးစားပေးအဆင့်	လုပ်ငန်းအမျိုးအစား	အဆိုပြုသူ(အမှန်ပြင်ရန်)			ခုနှစ်	ထောက်ပံ့မည့်အဖွဲ့အစည်း(သို့)ဌာန	မှတ်ချက်
			ကျား	မ	ကျား+မ			
အခြေခံအဆောက်အအုံကဏ္ဍ (လမ်း၊ တံတား၊ ရေရရှိရေး/မီးလောင်ရေး)	၀	ကျေးရွာခြေစိုက်ခြင်း			✓	၂၀၇၀		
	၂	စားနပ်ရိက္ခာ			✓	၂		
	၃	ရေရရှိရေး			✓	၂		
	၄	ကွဲကျော်တံတား			✓	၂		
	၅	မီးလောင်ရေး			✓	၂		
လူမှု၊ စီးပွားကဏ္ဍ (ပညာရေး၊ ကျန်းမာရေး နှင့် ဆိုင်ခေကာအဖွဲ့အစည်းများနှင့် အခြားလိုအပ်ချက်များ)	၀							
	၂							
	၃							
	၄							
	၅							
သက်မွေးဝမ်းကျောင်းကဏ္ဍ (စိုက်ပျိုးရေး၊ ဖွေးမြူရေး နှင့် ဆိုင်ခေကာ အဆောက်အအုံများနှင့် အခြား လိုအပ်ချက်များ)	၀							
	၂							
	၃							
	၄							
	၅							
သဘာဝဘေးအန္တရာယ် လျော့ပါးရေး ကဏ္ဍ	၀							
	၂							
	၃							
	၄							
	၅							
အခြားကဏ္ဍ (ဌာနဆိုင်ရာများသို့ လွှဲပြောင်းနိုင်ခြင်း နှင့် အကောင်အထည်ဖော်ဆောင်ရွက်ပေးနိုင်ခြင်းမရှိသော လုပ်ငန်းများ)	၀							
	၂							
	၃							
	၄							
	၅							