

ပြည်ထောင်စုသမ္မတမြန်မာနိုင်ငံတော်အစိုးရ
စိုက်ပျိုးရေး၊ မွေးမြူရေးနှင့် ဆည်မြောင်းဝန်ကြီးဌာန
ကျေးလက်ဒေသဖွံ့ဖြိုးတိုးတက်ရေးဦးစီးဌာန
ဗဟုတော့မြို့နယ်



လူထုပဟိုပြုစီမံကိန်း
National Community Driven Development Project
(NCDDP)



ကျေးရွာဖွံ့ဖြိုးရေးအစီအစဉ်
Village Development Plan (VDP)

စက်ကြီး ကျေးရွာ၊ သင်္ကန်းကုန်း ကျေးရွာအုပ်စု

မာတိကာ

စဉ်	အကြောင်းအရာ	စာမျက်နှာ
၁	မြို့နယ်မြေပုံ	၁
၂	ကျေးရွာအုပ်စုမြေပုံ	၂
၃	ကျေးရွာအုပ်စုတွင် ပါဝင်သောကျေးရွာများစာရင်း	၂
၄	ကျေးရွာသမိုင်းကြောင်းအကျဉ်းချုပ်	၃
၅	လူထုပူးပေါင်းပါဝင်သော ဆန်းစစ်ခြင်းနှင့် အကဲဖြတ်ခြင်း လုပ်ငန်းစဉ် PRA/PSA အကျဉ်းချုပ်ဇယား	၄
၆	ကျေးရွာဖွံ့ဖြိုးရေးအစီအစဉ်အတွက်အသုံးပြုခဲ့သော PRA tools များနှင့် တစ်ခုချင်းစီအတွက် သုံးသပ်ချက်များ	၄
၇	ကျေးရွာကော်မတီရွေးချယ်ခြင်းနှင့် ကျေးရွာဖွံ့ဖြိုးရေးအစီအစဉ် ဆောင်ရွက်မှုမှတ်တမ်းခါတ်ပုံများ	၁၆
၈	ကျေးရွာစီမံကိန်းအထောက်အကူပြုကော်မတီဝင်များစာရင်း	၁၇
၉	ကျေးရွာအခြေခံအချက်အလက်များ (ပုံစံ ၈ - ၁)	၁၈
၁၀	စီမံကိန်းစက်ဝန်းအချိန်ဇယား (ပုံစံ ၈-၂)	၂၂
၁၁	ကျေးရွာဖွံ့ဖြိုးရေး ဦးစားပေး အစီအစဉ် (ပုံစံ ၈-၃)	၂၄
၁၂	ကျေးရွာအုပ်စုစီမံကိန်းလုပ်ငန်းခွဲရွေးချယ်ခြင်း (ပုံစံ ၈-၄)	၂၈
၁၃	အစည်းအဝေးမှတ်တမ်းများ	၃၂
၁၄	ကဏ္ဍအလိုက် ဖွံ့ဖြိုးရေး ဦးစားပေးလုပ်ငန်းများ	၃၅
၁၅	VDP အရည်အသွေးထိန်းချုပ်မှု (Check List for VDP)	၃၆

၁။ ငပုတောမြို့နယ်အခြေပြမြေပုံ

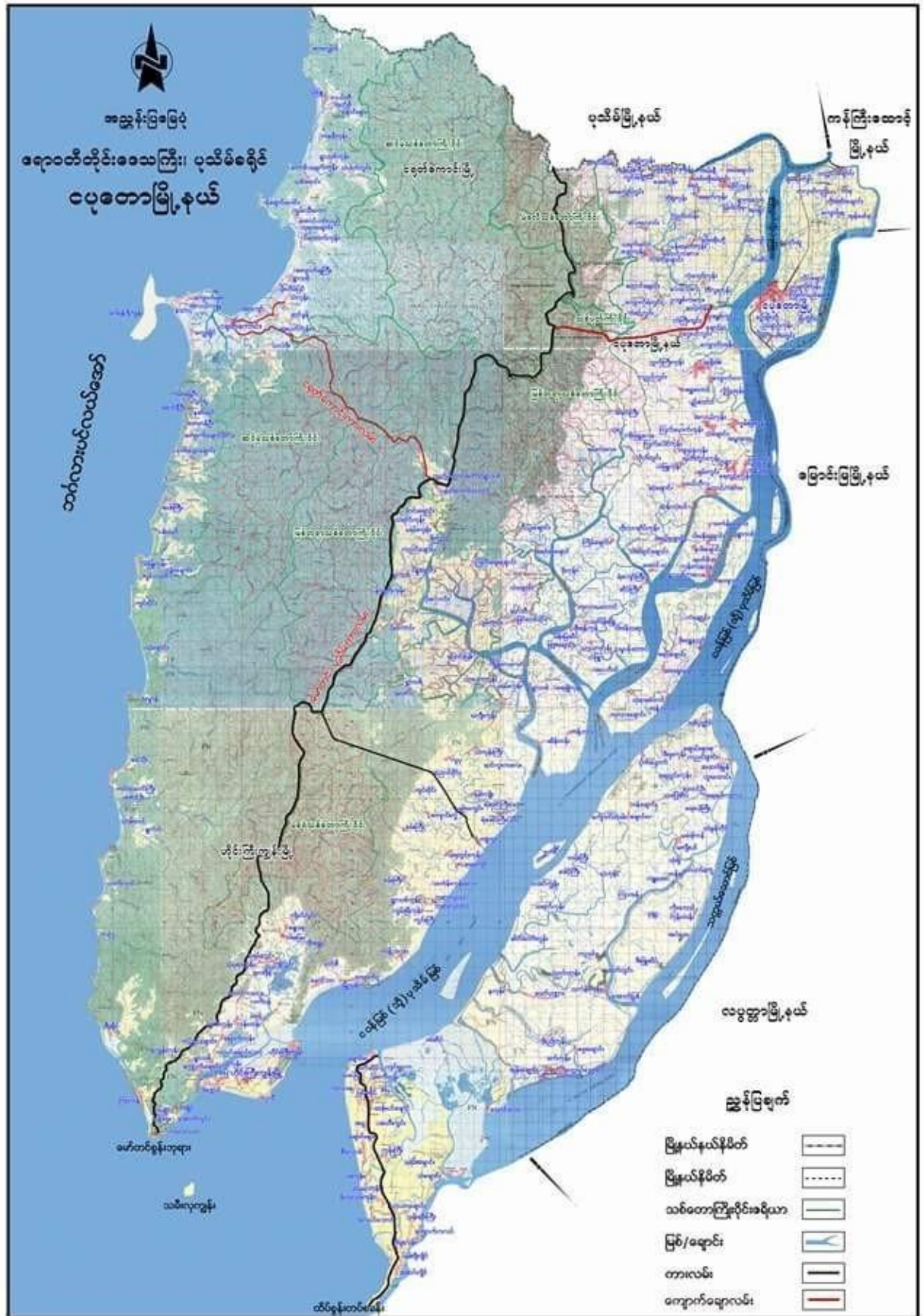

၂။ ကျေးရွာအုပ်စုမြေပုံ

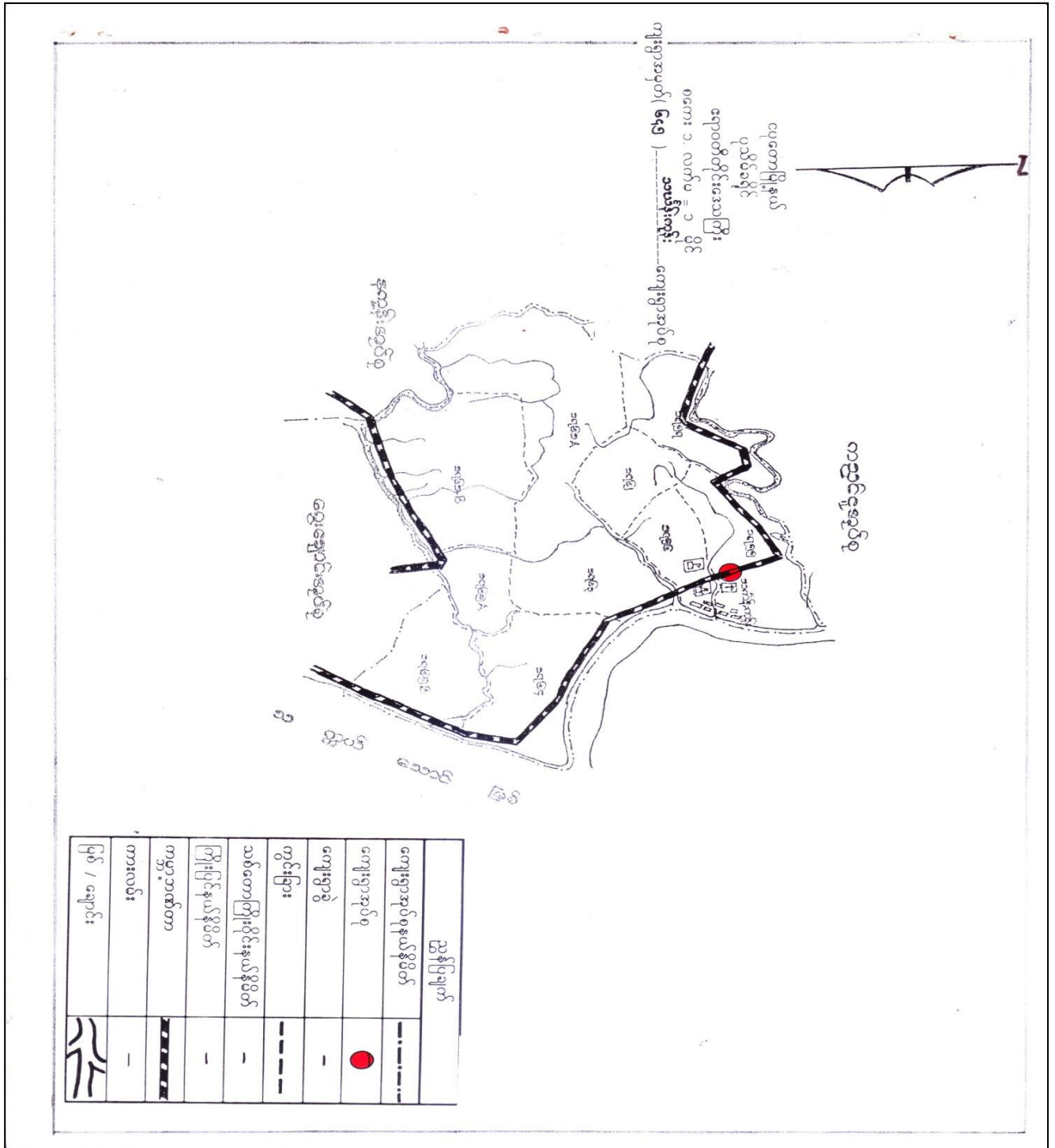

၃။ ကျေးရွာအုပ်စုအတွင်းပါဝင်သောကျေးရွာများစာရင်း

- ၁- သင်္ကန်းကုန်ရွာမကျေးရွာ
- ၂- အညာကုန်းကျေးရွာ
- ၃- စက်ကြီးကျေးရွာ
- ၄- အုတ်တွင်းကျေးရွာ
- ၅- ကိုးနင်းကျေးရွာ
- ၆- ကွင်းကြီးကျေးရွာ
- ၇- ရောင်ကြီးကျေးရွာ

ကျေးငြိမ်းကျေးရွာသမိုင်းကြောင်း

ကျေးငြိမ်းကျေးရွာသည် မြန်မာ့အလင်းစာပေများမှာ ကျွန်ုပ်

အနိမ့်အမြင့်များဖြစ်ကြောင်း ဦးစွာပြောဆိုခဲ့ဖူးသော်လည်း တစ်ဖက်တစ်ဖက်က ကျွန်ုပ်တို့
စွဲတတ်စေတတ်ပြုလုပ်စေတတ်စေ ကျေးငြိမ်းကျေးရွာကို ကပ်ကြောင်းပြုကာ ကျေးငြိမ်းကျေးရွာဖြစ်
လာခြင်းဖြစ်ပါသည်။ ထိုကျေးငြိမ်းကျေးရွာကို အမှီပြုကာပျက်စီးခဲ့ကြောင်း အဆို
ကျေးငြိမ်းကျေးရွာများ အနိမ့်အမြင့်များသာကျော်ကြောင်း တစ်ဖက်တစ်ဖက်၊ မြေကောက်
စိုင်းများ ကျွန်ုပ်တို့အဖို့ ခပ် ချော့ဆင်း (အ) အနိမ့် စွဲတတ်လာခြင်းဖြစ်ပါ
သည်။

ယခုအခါမှာကျေး ကျေးငြိမ်းကျေးရွာ ခပ် ချော့ဆင်း (အ) ကျေး
ရွာအားလုံးက ကျွန်ုပ်တို့အဖို့ပျက်စီးခဲ့ကြောင်း စွဲတတ်စေတတ်စေဖြစ်လာပါသည်။
ကျေးငြိမ်းကျေးရွာကို ကပ်ပြန်ကြောင်း ခပ် ချော့ဆင်း (အ) အနိမ့် များစွာ
ပျက်စီးပါသည်။ ယခုအခါမှာ ကျေးငြိမ်းကျေးရွာများမှာ ကျွန်ုပ်တို့အဖို့ပျက်စီး
ဖြစ်သွားပြန်ကြောင်း ခပ် ချော့ဆင်း (အ) အနိမ့် မြန်မာ့အလင်း စာပေကို
ဖော်ပြပါသည်။ ကျေးငြိမ်းကျေးရွာ (အ) ဦးစွာပျက်စီးခဲ့ကြောင်း စွဲတတ်စေတတ်စေဖြစ်လာ
သည်။

ကျေးငြိမ်းကျေးရွာကိုပျက်စီးခဲ့ကြောင်း ကျွန်ုပ်တို့အဖို့ပျက်စီးခဲ့ကြောင်းမှာ တစ်ဖက်
တစ်ဖက်၊ ကျေးငြိမ်းကျေးရွာ၊ တစ်ဖက်တစ်ဖက်၊ အနိမ့်၊ အနိမ့်၊ တောင်သာများ
ကျေးငြိမ်းကျေးရွာ ခပ် ချော့ဆင်း ပြုကြောင်း ခပ် ချော့ဆင်း ကျေးငြိမ်းကျေးရွာ
စွဲတတ်စေတတ်စေ ခပ် ချော့ဆင်း ကျေးငြိမ်းကျေးရွာ ခပ် ချော့ဆင်း ကျေးငြိမ်းကျေးရွာ

၅။ လူထုပူးပေါင်းပါဝင်သောဆန်းစစ်ခြင်းနှင့်အကဲဖြတ်ခြင်းလုပ်ငန်းစဉ် PRA/PSA အကျဉ်းချုပ်ဇယား

စဉ်	အသုံးပြုခဲ့သော PRA Tools များ	ကျား	မ
၁	ကျေးရွာအရင်းမြစ်ပြမြေပုံ (Social Map)	၁၇	၁၇
၂	ရာသီခွင်ပြပုံကွဒိန် (Seasonal Clender)	၁၇	၁၇
၃	ဥစ္စာနေကြွယ်ဝမှုဦးစားပေးအဆင့်သတ်မှတ်ခြင်း (Wealth Ranking)	၁၇	၁၇
၄	ကျားမပင့်ကူအိမ်သုံးသပ်ခြင်း (Cob Web)	၁၇	၁၇
၅	အရင်းအမြစ်အသုံးချမှုဖော်ထုတ်ခြင်းဇယား (Asset Mapping)	၁၇	၁၇
၆	အဖွဲ့အစည်းချိတ်ဆက်မှုမြေပုံ (Veen diagram)	၁၇	၁၇

၆။ ကျေးရွာဖွံ့ဖြိုးရေးအစီအစဉ်အတွက်အသုံးပြုခဲ့သော PRA tools များနှင့်တစ်ခုချင်းစီအတွက်သုံးသပ်ချက်များ

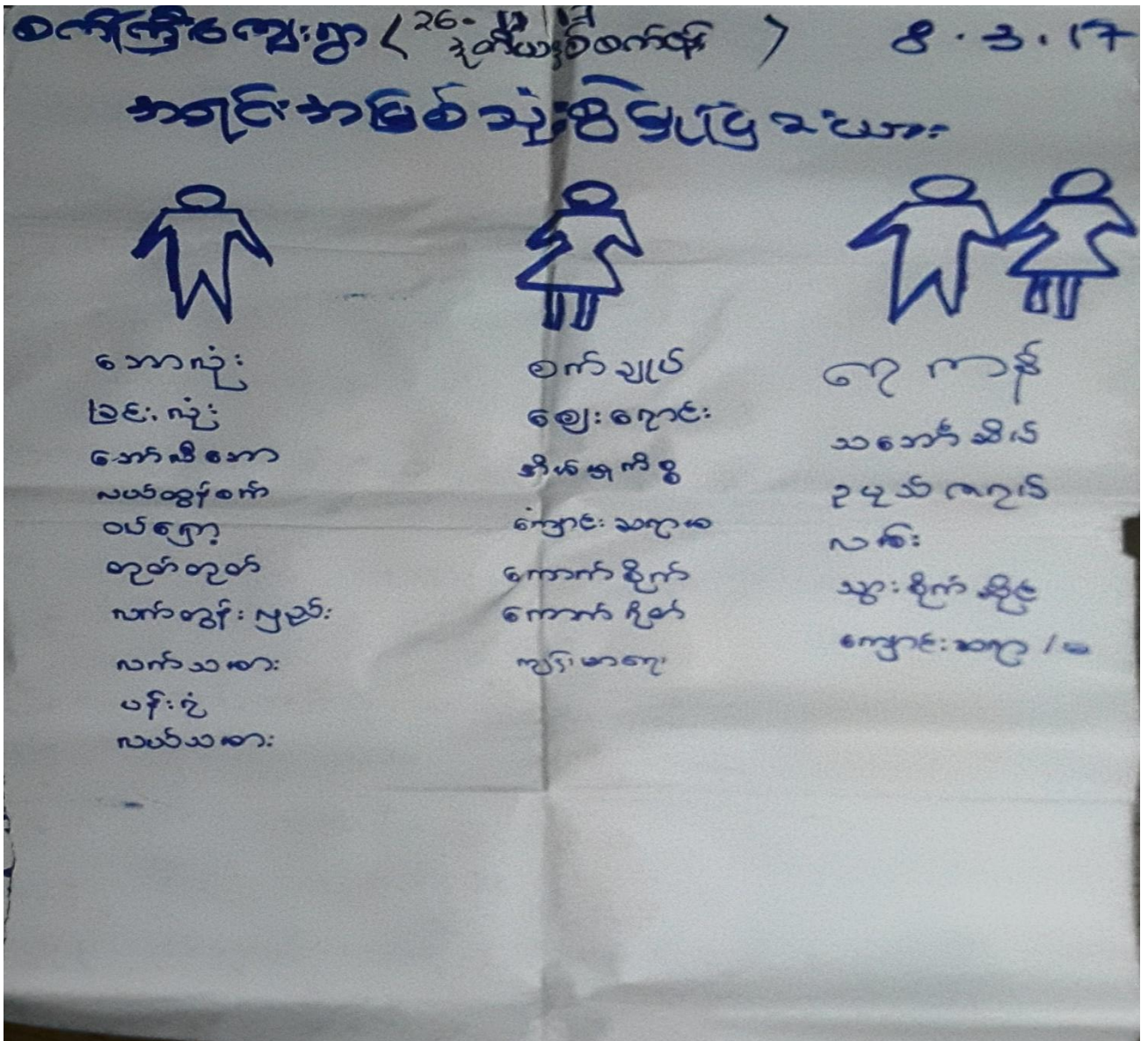

Handwritten notes on a grid with columns labeled in Malayalam: അനുസ്മരണം (Anusmaram), ആട്ടം (Attam), ഈ (Ai), ഊ (U), ഈ (Ai), ഊ (U), ഈ (Ai), ഊ (U), ഈ (Ai), ഊ (U), ഈ (Ai), ഊ (U), ഈ (Ai), ഊ (U), ഈ (Ai), ഊ (U), ഈ (Ai), ഊ (U), ഈ (Ai), ഊ (U), ഈ (Ai), ഊ (U).

Grid content (rows from top to bottom):

- Row 1: A single red dot.
- Row 2: A wavy line.
- Row 3: A circle.
- Row 4: A circle.
- Row 5: A circle.
- Row 6: A circle.
- Row 7: A circle.
- Row 8: A circle.
- Row 9: A circle.
- Row 10: A circle.
- Row 11: A circle.
- Row 12: A circle.
- Row 13: A circle.
- Row 14: A circle.
- Row 15: A circle.
- Row 16: A circle.
- Row 17: A circle.
- Row 18: A circle.
- Row 19: A circle.
- Row 20: A circle.

Bottom text: ശബ്ദ, ശബ്ദ.

ကုသိုလ်ရေးအဖွဲ့

ဆွေးနွေးကြမ်းပြင် သုံးသပ်ခြင်း

- စာသိခွင့်သည် သဘာဝ ဖြစ်စဉ်ကောင်း ဖြစ်လေ့ဖြစ်ထိုင်ပြီး ယူနိုက်တက်ပြည်ထောင်စုများ ဖြစ်ပေ။ ဆိုသော် မိုးဥဇာလာထွက် လေပြင်းရွာတိုင်းများ လူအောင်တက်သည်။
- မိုက်ပျိုးရောဂါကို မိုးတွင်းအခါ၌ ဝါဆိုလ်ပျိုးခြင်း စာသိဆိုက်ခိုက်အိမ်ကော လျှင် လျှော့တွင် အားလပ်ရက်များသည်။ အားလပ်ရက်တွင် တစ်ပျိုးစာ ရေထုတ်ခြင်း ထုတ်နိုင်ကြ သည်။
- မိုးတွင်းအခါ၌သာ လူစွမ်းအား အစားဖြင့် ဆွေးနွေးတုတ်ကွေး ဖြစ်ပျက်ခြင်း လျှင် လျှော့တွင် ပိုမိုလျှင်မအား အခြေအနေသာ ဖြစ်တက်သည်။
- ပွဲတော်အစု ဖြစ်သည့်အား ဈေးဈေးခရေကောင်းသာ ပွဲတော်အစုကို ကျွမ်းဝင်လေ့ ငှါခြင်း တစ်ဖွဲ့ဝယ်၊ အိတ်လျှောက်ဝယ်၊ တစ်ဆောင်ရွေးဝယ်၊ တစ်ဖွဲ့ နှင့် တစ်ပါင်း ထုတ်တွင် ပွဲတော်အစုကို အမြဲလျှင်ပင်လေ့ရှိကြ သည်။
- ဇွေရာသီတွင် စာတွင်းယမ်းများသာမက ကျွေးမွေးခြင်းအင်ယမ်းများပါ ကား၊ ဆိုင်ကယ်၊ စော်ထာပို၊ စက်ကိရိယာများပါမလျှင် ဆွေးနွေးနိုင်သည်။ မိုးတွင်းအခါ ဆွေးနွေးနိုင်စေရန်အတွက် ဇွေရာသီကို ဆို ယမ်းများမကောင်းပေ။

ပစ္စည်းကြွယ်ဝခြင်း
ဆွေးနွေးခြင်းနှင့် သုံးသပ်ခြင်း

- ကျေးဇူးတင်ကြောင်းတွင် ချမ်းသာစရာ ခံစားစရာများ မရှိသလောက် နည်းပါးပါသည်။
- ဖြေလည်စရာ ခံစားစရာများမှာ သစ်ခက်၊ ဆန်နှင့် ဝတ်စုံအင်္ကျီများ တို့ကို လိုက်ကြည့် ကား၊ ဆိုင်ကယ်နှင့် ဖော်လာကို၊ စီးဝက်၊ ထက်ဖြေ နှင့် ဆိုက်ဘုတ်တို့ကို မိုင်ဆိုင်ကြည့် ဆွတ်ဖိုးပျော်တောင် အိမ်နှင့် နေထိုင်ကြသည်။ ခံစားစရာ ၆၂ စုံအင်္ကျီဖြင့် ဖြေလည်ကြသည်။
- ဇေ၊ ဝိတ်၊ ထက်ဖြေ၊ ကျွန်၊ တွန်းအည်း တို့ကို မိုင်ဆိုင်စွာ ရေထုထုအောင် စာဖွဲ့ဖြုတ်ကာ အသက်ဝမ်းဝမ်းကြောင်ဖြူကြပြီး အိမ်၊ ထင်္ဂလာ ဖြင့်နေထိုင်ကြသည်။ ခံစားစရာ ၈၀ အင်္ကျီ၏ ဆင်းရဲကြသည်။
- ကျေးဇူးတင်ကြောင်းကလေးဆင်းရဲအင်္ကျီမှာ ကောင်းစွာ ဖြေလည်ရန်ဖြင့် ဖြေလည်စရာ စားစရာကြပြီး ထက်ထုတ်ထက်စားသမားများ ဖြစ်ကြသည်။ ခံစားစရာ ၁၂၀ အင်္ကျီသည်။
- ကျေးဇူးတင်ကြောင်းတွင် ဖြေလည်စရာများထက် ဆင်းရဲအင်္ကျီထက် ထက်စားသမားများမှာ ပိုများစေသည်။ ဖြေလည်စရာ ခံစားစရာအင်္ကျီမှာ ကျေးဇူးတင်ကြောင်း ဗြိသိလ်ထုထုထင်စားစရာကြီး အထုတ်ထုတ် မှု များပြားစေသည်။

26.11.17

8. 3. 17

കേരളാ പബ്ലിക് ഹെൽത്ത് എഞ്ചിനീയറിംഗ് കോളേജ്

ആരോഗ്യവകുപ്പിന്റെ ഹൈക്കോഴ്സിന്റെ അതിർത്തികളിലെ പബ്ലിക് ബ്ലാക്ക്

പി:പി:ബി:സി:എസ്:ഐ

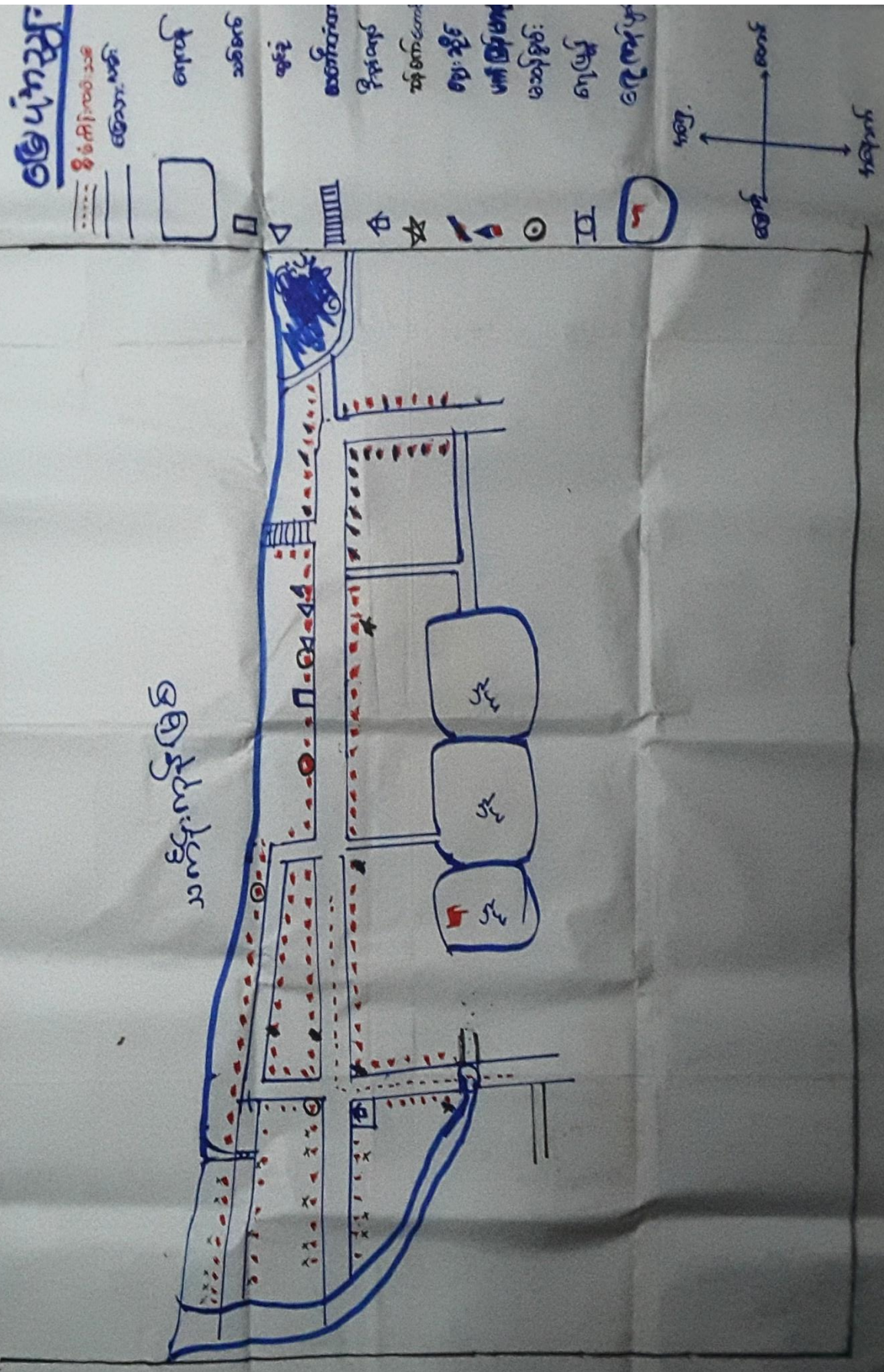

- නැවතත්, සමාජ-ආර්ථික විද්‍යාවේ අර්ථ දැක්වීම: සමාජයේ සම්බන්ධතා පිළිබඳව පවතින
- අධ්‍යයනය (ස) නැවතත්: ඉතාමත් සාරාංශිකව පවතී.
- සමාජයේ සම්බන්ධතා (අ) නැවතත්: සමාජයේ සම්බන්ධතා පිළිබඳව පවතින
- සමාජයේ සම්බන්ධතා (අ) නැවතත්: සමාජයේ සම්බන්ධතා පිළිබඳව පවතින
- සමාජයේ සම්බන්ධතා (අ) නැවතත්: සමාජයේ සම්බන්ධතා පිළිබඳව පවතින
- සමාජයේ සම්බන්ධතා (අ) නැවතත්: සමාජයේ සම්බන්ධතා පිළිබඳව පවතින

ပင်ကုဒ်အိမ်သုံး၁၁၀၀ခြင်း

ခက်ကြီးစွာ

၈.၃.၁၇

၂၆. ၁၁. ၁၇

(ဒုတိယနှစ်စာတမ်း)

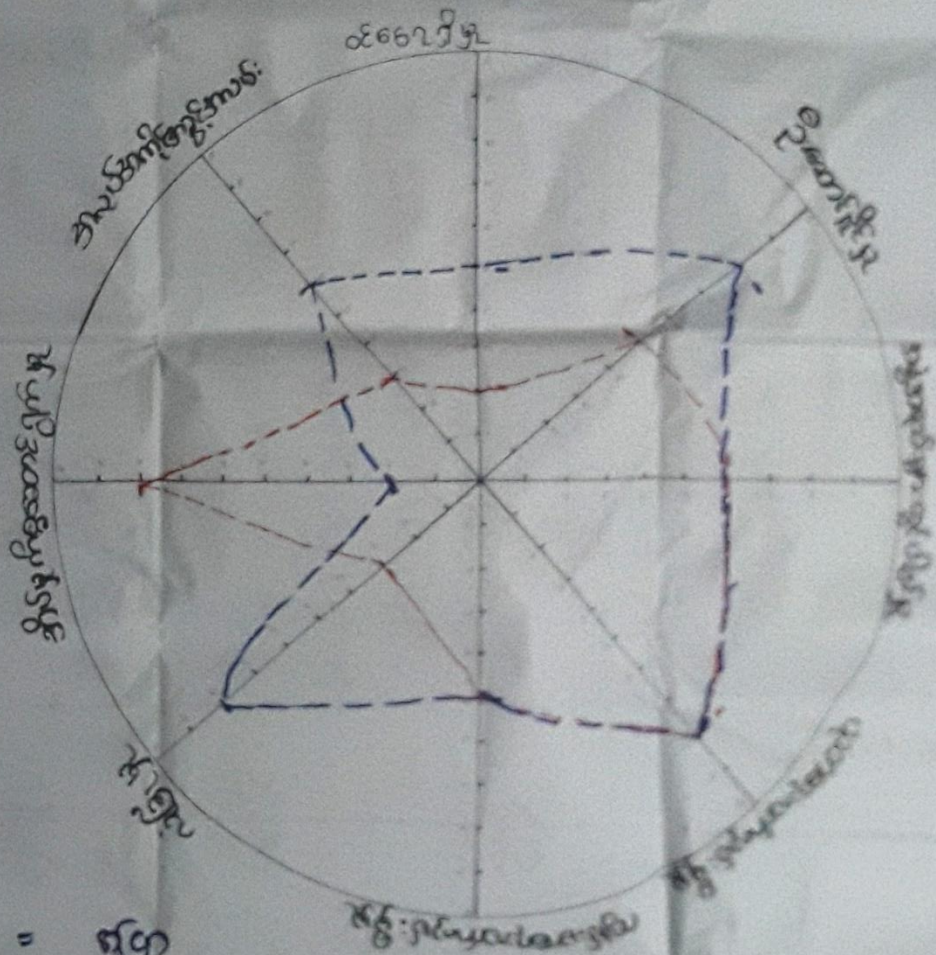

အမျိုးသား = ၅၅၀

အမျိုးမိန်းမ = ၅၅၀

အဖွဲ့အစည်း: ချိတ်ဆက်မှုပြုရယူ
စက်ကြီး: ၅၅

ဂုဏ်စွဲ: ၈.၃.၂၀၁၇
၂၆. ၁၁. ၁၇
အုတ်မြစ်စက်ကြီး

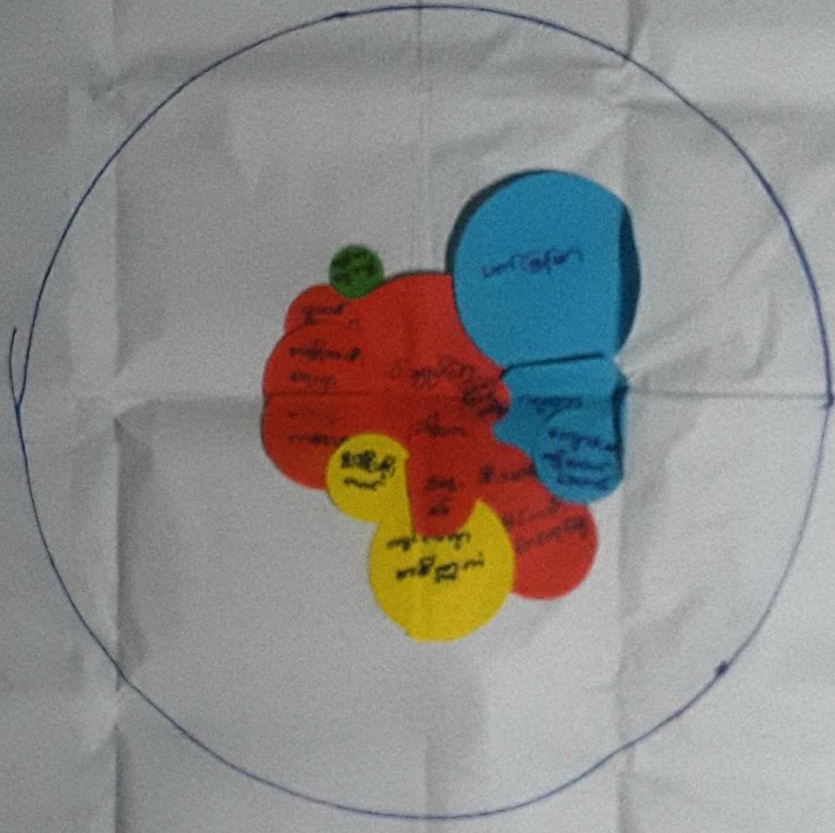

11.13

විද්‍යාගාර විභාග පටිපාටිය

සමාජ විද්‍යා
සාහිත්‍ය

(2023)

- ප්‍රධාන අංශය වන සාහිත්‍යයේ දී ප්‍රධාන අංශයක් ලෙසින් සාහිත්‍යය පිළිබඳව විභාග කළ හැක.
- සාහිත්‍යයේ ප්‍රධාන අංශය වන සාහිත්‍යයේ දී ප්‍රධාන අංශයක් ලෙසින් සාහිත්‍යය පිළිබඳව විභාග කළ හැක.
- සාහිත්‍යයේ ප්‍රධාන අංශය වන සාහිත්‍යයේ දී ප්‍රධාන අංශයක් ලෙසින් සාහිත්‍යය පිළිබඳව විභාග කළ හැක.
- ප්‍රධාන අංශය වන සාහිත්‍යයේ දී ප්‍රධාන අංශයක් ලෙසින් සාහිත්‍යය පිළිබඳව විභාග කළ හැක.
- සාහිත්‍යයේ ප්‍රධාන අංශය වන සාහිත්‍යයේ දී ප්‍රධාන අංශයක් ලෙසින් සාහිත්‍යය පිළිබඳව විභාග කළ හැක.

၇။ ကျေးရွာကော်မတီရွေးချယ်ခြင်းနှင့်ကျေးရွာဖွံ့ဖြိုးရေးအစီအစဉ်ဆောင်ရွက်မှုမှတ်တမ်းခါတ်ပုံများ



၈။ ကျေးရွာစီမံကိန်းအထောက်အကူပြုကော်မတီဝင်များစာရင်း

ကျေးရွာအုပ်စု	ကျေးရွာ	အမည်	ကျား /မ	ကော်မတီ / ရာထူး /Chairperson
သင်္ကန်းကုန်း	စက်ကြီး	ဦးကျော်ကျော်ထွန်း	ကျား	ကျေးရွာစေတနာ့ ဝန်ထမ်း
သင်္ကန်းကုန်း	စက်ကြီး	ဒေါ်မေသူဇင်	မ	ကျေးရွာစေတနာ့ ဝန်ထမ်း
သင်္ကန်းကုန်း	စက်ကြီး	ဒေါ်ယဉ်ယဉ်ကြည်	မ	ကျေးရွာစီမံကိန်း အထောက်အကူပြု ကော်မတီ ဥက္ကဋ္ဌ
သင်္ကန်းကုန်း	စက်ကြီး	ဦးဝင်းချို	ကျား	ကျေးရွာစီမံကိန်း အထောက်အကူပြု ကော်မတီ ဥက္ကဋ္ဌ
သင်္ကန်းကုန်း	စက်ကြီး	ဦးမြင့်အောင်	ကျား	ဝယ်ယူရေး ဆပ်ကော်မတီ
သင်္ကန်းကုန်း	စက်ကြီး	ဦးသက်နိုင်	ကျား	ဝယ်ယူရေး ဆပ်ကော်မတီ
သင်္ကန်းကုန်း	စက်ကြီး	ဒေါ်ရွှေရီ	မ	ဝယ်ယူရေး ဆပ်ကော်မတီ
သင်္ကန်းကုန်း	စက်ကြီး	ဒေါ်သူသူထွန်းလင်း	မ	လုပ်ငန်းလည်ပတ်ပြုပြင်ထိန်းသိမ်းခြင်း ဆပ်ကော်မတီ
သင်္ကန်းကုန်း	စက်ကြီး	ဦးသန်းဦး	ကျား	လုပ်ငန်းလည်ပတ်ပြုပြင်ထိန်းသိမ်းခြင်း ဆပ်ကော်မတီ
သင်္ကန်းကုန်း	စက်ကြီး	ဒေါ်စန္ဒာထွန်း	မ	လုပ်ငန်းလည်ပတ်ပြုပြင်ထိန်းသိမ်းခြင်း ဆပ်ကော်မတီ
သင်္ကန်းကုန်း	စက်ကြီး	ဦးလှဝင်း	ကျား	စောင့်ကြည့်ကြီးကြပ်ရေး ဆပ်ကော်မတီ
သင်္ကန်းကုန်း	စက်ကြီး	ဦးမျိုးအောင်	ကျား	စောင့်ကြည့်ကြီးကြပ်ရေး ဆပ်ကော်မတီ
သင်္ကန်းကုန်း	စက်ကြီး	ဒေါ်ယဉ်ယဉ်ဌေး	မ	စောင့်ကြည့်ကြီးကြပ်ရေး ဆပ်ကော်မတီ
သင်္ကန်းကုန်း	စက်ကြီး	ဒေါ်ချို	မ	ကျေးရွာဝေဖန်အကြံပြုကိုယ်စားလှယ်
သင်္ကန်းကုန်း	စက်ကြီး	ဦးဇော်မိုး	ကျား	ဝေဖန်အကြံပြုကိုယ်စားလှယ်
သင်္ကန်းကုန်း	စက်ကြီး	ဒေါ်သန်းသန်းမွှေး	မ	ကျေးရွာ ဘဏ္ဍာရေး စာရေး

၉။ ကျေးရွာအခြေခံအချက်အလက်များ (ပုံစံစ - ၁)

ပုံစံ - စ - ၁ ကျေးရွာအခြေခံအချက်အလက်များ (Form PC 1)

လက်တွေ့ချက်၊ ဘေ့ရှာဖွေရန်၊ စစ်ဆေးခြင်း၊ စာရွက်စာတမ်း၊ လူထုစဉ်းစမ်းမှုသည် ကျေးရွာ
 ဝယ်ယူရေးအတွက်၊ ကျေးရွာအချက်အလက်များကို စေ့စပ်ရန်နှင့် ထောက်ခံရမည်။ ဤအချက်အလက်များကို စီမံကိန်း
 ဝယ်ယူရေးအတွက်၊ စီမံကိန်းဝယ်ယူရေးအတွက် လူထုစဉ်းစမ်းမှုသည် ဤအချက်အလက်
 များအား စစ်ဆေးပြီး မှန်ကန်စေရန်နှင့် ပြီးနောက်တွင် လူထုစဉ်းစမ်းမှု သဘာဝအချက်အလက်အပေါ်၊ Tables 7
 တစ်ခု ဖြည့်သွင်းရမည်။

ကျေးရွာအခြေခံအချက် အမည် ပိတောက်၊ ပိတောက်	ကျေးရွာအခြေခံအချက် အမည် ၃၂ - ၇၇၃၆၄၆၆	လူထုစဉ်းစမ်းမှု အမည် အိမ်ခြေ
မြို့နယ်/တိုင်းဒေသကြီး မကွေး	မြို့နယ် ပုသိမ်	ကျေးရွာအုပ်စု အိမ်ခြေ

က။ လူဦးရေ

လူမျိုးစု	အိမ်ထောင်စုအရေအတွက်	ကိုးကွယ်သည့်ဘာသာ	အိမ်ထောင်စုအရေအတွက်
လူမျိုးစု (၁) - မလ	၂၁၆	ဘာသာ (၁) - မူရ်	၂၁၆
လူမျိုးစု (၂) - _____		ဘာသာ (၂) - _____	
လူမျိုးစု (၃) - _____		ဘာသာ (၃) - _____	
လူမျိုးစုစုစု အခြား		ဘာသာစုစု အခြား	
အရေအတွက်			
ပညာရေးအဆင့်			
သက်ကြီးရွယ်အိုများ (၆၅ နှစ် နှင့် အထက်)	၅၆	၅၆	၅၆
စစ်ဆေးရေး (သို့မဟုတ်) ရွေ့ပြောင်းနေထိုင်၊ ပြောင်းရွှေ့	၂၃	၅၆	၂၃

လူဦးရေ	အမျိုးသား (အရေအတွက်)	အမျိုးသမီး (အရေအတွက်)	အိမ်ခြေအရေအတွက် - ၂၃၆ ပိတောက် ၅၆၆
လူမျိုးစု (၁) - မလ	၄၁၀	၄၅၆	
လူမျိုးစု (၂) - _____			
လူမျိုးစု (၃) - _____			
အခြား			
အိမ်ထောင်စုစုစု	၅၇၃	၆၂၁	၅၆၆ ၆၂၁

(ခ) အခြေခံအထောက်အပံ့ အသုံးအဆောင်များ

အထောက်အပံ့	အမှတ် ဖြစ်ပါ	ကျန်းမာရေး	အမှတ် ဖြစ်ပါ	ဘာသာရေး အထောက်အပံ့များ	အမှတ် ဖြစ်ပါ
အထက်တန်းကျောင်း	၈	ဆေးရုံ	၈	စေတီ	၇
အလယ်တန်းကျောင်း	၈	ကျန်းမာရေးဌာန	၈	ဘုန်းကြီးကျောင်း	၇
မူလတန်းကျောင်း	၈	ကျန်းမာရေးဌာနခွဲ	၈	ဟိန္ဒူဘုရားကျောင်း	၇
မူကြီးကျောင်း	၈	ဆေးပေးခန်း	၈	ရေစိမ့်ကန်ကျောင်း	၇
အခြား	၈	ဆေးရုံ	၈	စင်	၇
				အခြား	၇
မှတ်ချက်		မှတ်ချက်		မှတ်ချက်	

(ဂ) ကျွန်ုပ်တို့သည် မှားယွင်းပါသည်။ (ကျေးဇူးပြု၍ အမှားပြင်ပေးရန် သို့မဟုတ် ထပ်မံအကူအညီပေးရန် တောင်းဆိုပါသည်။)

	(၁) စာအုပ်အမျိုးအစား		(၂) ကျမ်းဂန်အမျိုးအစား		(၃) ကျမ်းဂန်အမျိုးအစား			
	အမျိုးအစား	အမျိုးအစား	အမျိုးအစား	အမျိုးအစား	အမျိုးအစား	အမျိုးအစား		
ပုဂံလက်ကျမ်းစာအုပ်/စာအုပ်	၇	၇	စာအုပ်	၈	၇	လက်ကျမ်းစာအုပ်	✓	၈
အထက်တန်းစာအုပ်/စာအုပ်	၆	၆	လက်ကျမ်းစာအုပ်	၈	၇	စာအုပ်	✓	၈
အလယ်တန်းစာအုပ်/စာအုပ်	၇	၇	အမျိုးအစားကျမ်းဂန်အမျိုးအစား	၈	၇	ကျမ်းဂန်အမျိုးအစား	✓	၈
ပုဂံလက်ကျမ်းစာအုပ်/စာအုပ်	၆	၆	အမျိုးအစားကျမ်းဂန်အမျိုးအစား	၈	၇	ကျမ်းဂန်အမျိုးအစား	✓	၈
စာအုပ်	၆	၆	ကျမ်းဂန်အမျိုးအစား	၈	၇	ကျမ်းဂန်အမျိုးအစား	✓	၈
ပုဂံလက်ကျမ်းစာအုပ်/စာအုပ်	၆	၆	ကျမ်းဂန်အမျိုးအစား	၈	၇	ကျမ်းဂန်အမျိုးအစား	✓	၈

(ဃ) ကျေးဇူးပြု၍ အမှားပြင်ပေးရန် သို့မဟုတ် ထပ်မံအကူအညီပေးရန် တောင်းဆိုပါသည်။ (ကျေးဇူးပြု၍ အမှားပြင်ပေးရန် သို့မဟုတ် ထပ်မံအကူအညီပေးရန် တောင်းဆိုပါသည်။)

ကျောက်ကြမ်းလမ်း၊ ကတ္တရာလမ်း၊ ကွန်ကရစ်လမ်း၊ မော်တော်ဆိုင်ကမ်းလမ်း
 ကျောက်ခင်းလမ်း၊ မြေသားလမ်း၊ ကုသွားလမ်း၊ အခြား _____

(င) ကျေးဇူးပြု၍ ဖြေဆိုပေးပါ။
 (၁) လူထုပဟိုပြုစီမံကိန်းမစတင်မီ ဤကျေးရွာတွင် ကျေးဇူးပြု၍ ဖြေဆိုပေးပါသလား? ဝိုင်/မဝိုင်/မသိပါ
 (၂) ရှိခဲ့ပါလျှင် ဤစီမံကိန်းကို မည်သည့် နှစ်တွင် ပြင်ဆင်ခဲ့ပါသနည်း? နှစ် _____ /မသိပါ
 (၃) ဤစီမံကိန်းကို ဖြေဆိုပေးရန် အတည်ပြုခဲ့ပါသလား? မြေပုံပါသည်/မမြေပုံပါ /မသိပါ

(စ) ဝေးအကွာအဝေး
 (၁) ဤကျေးရွာ၏ ပဟို ပုဂံလက်ကျမ်းစာအုပ်/စာအုပ် အထိ ဝေးပိုင်း မည်သည့် ကွာဝေးသနည်း? မိုင်-ဝေ့ (မသိပါ)
 (၂) ဤကျေးရွာမှ ပုဂံလက်ကျမ်းစာအုပ်/စာအုပ် အထိ သွားလာရာတွင် ကြာမြင့်သည့် အချိန်၊
 မြောက်ဘက်၊ ရာသီတွင် ကြာချိန် _____ ထော်လာဂျီ/မော်တော်ဆိုင်ကမ်း/မြေလျှင်/လမ်း/မော်တော်ဆိုင်/အခြား _____
 မိုးရာသီတွင် ကြာချိန် _____ ထော်လာဂျီ/မော်တော်ဆိုင်ကမ်း/မြေလျှင်/လမ်း/မော်တော်ဆိုင်/အခြား _____

(ဆ) ပတ်ဝန်းကျင်ဆိုင်ရာ သဘာဝပတ်ဝန်းကျင် အန္တရာယ်
 ဤကျေးရွာတွင် ရေကြီးခြင်းကဲ့သို့ သဘာဝပတ်ဝန်းကျင် အန္တရာယ် ကျရောက်ခြင်း ရှိပါသလား၊
 မရှိပါ ✓ ရှိပါသည် ရှိလျှင် ဖော်ပြပါ - ၂၀၀၀ - ၃၀၀၀ နှစ်အတွင်း ရှိပါသည်။

(ဇ) ကျေးရွာတွင် ဖွဲ့စည်းထားသော အဖွဲ့အစည်းများ
 လူထုပဟိုပြုစီမံကိန်းမစတင်မီ ဤကျေးရွာတွင် ကျေးဇူးပြု၍ ဖြေဆိုပေးရန် အစိုးရ (သို့) ရွာသားများကိုယ်တိုင် (သို့) စီမံကိန်းအဖွဲ့မှ ဖွဲ့စည်းထားသည့် အဖွဲ့အစည်းများ ရှိပါသလား။

(၁) အုပ်စု (အဖွဲ့) _____ ဝ) လူထုပဟိုပြုစီမံကိန်းအဖွဲ့
 (၂) စီမံကိန်း _____

(ဈ) အထွေထွေအုပ်ချုပ်ရေး ဦးစီးဌာန (GAD) မှ မှတ်တမ်းတင်ထားခြင်း
 ဤကျေးရွာသည် အထွေထွေအုပ်ချုပ်ရေး ဦးစီးဌာန (GAD) မှ မှတ်တမ်းတင်ထားမှု ရှိပါသလား။
 မရှိပါ (ရှိပါသည်)

ကျေးရွာခေါင်းဆောင်
 အမည် ဦးထွန်းဆွေ၊ ဦးမြင့်
 လက်မှတ် [Signature] [Signature]
 ဝေ့ ၈. 3. 17
 လူထုပဟိုပြုစီမံကိန်းအဖွဲ့
 အမည် မောင်အိန်
 လက်မှတ် [Signature]
 ဝေ့ ၈. 3. 17

ပုံစံ - ၈ - ၁ ကျေးရွာအခြေခံအချက်အလက်များ (Form PC 1)

လယ်ယာနှင့်ရွာကမ်း ကျေးရွာတစ်ရွာသို့ ပထမဆုံးမိတ်ဆက်ရေး သွားရောက်သောအခါ လူထုစည်းရုံးရေးမှူးသည် ကျေးရွာ ဝေါင်းစည်းပေးအား၊ ကျေးရွာအချက်အလက်များကို မေတ္တာရပ်ခံ၍ တောင်းခံရသည်။ ဤအချက်အလက်များကို စီမံကိန်း ဝိသေသနည်းအရ စီမံကိန်းမိတ်ဆက်အစည်းဝေးတွင် လူထုစည်းရုံးရေးမှူးသည် ဤအချက်အလက် များအား စစ်ဆေးပြီး မှန်ကန်အောင်ဖြည့်လုပ်ရမည်၊ ပြီးနောက်တွင် လူထုစည်းရုံးရေးမှူးမှ သတင်းအချက်အလက်ထံသို့ Tablets မှ တစ်ဆင့် ဖြည့်သွင်းရမည်။

ကျေးရွာဝေါင်းစည်းပေးအား အမည် ဒေါ်အေးစွန်း	ကျေးရွာဝေါင်းစည်းပေးအား၏ ဖုန်းနံပါတ် ၀၇-၇၇၇၅၅၃၆ / ၀၇-၇၇၅၅၅၃၆၀၅၅	လူထုစည်းရုံးရေးမှူး၏ အမည် ဒေါ်အေးစွန်း
ပြည်နယ်/တိုင်း/ခရိုင် ဧရာဝတီ	မြို့နယ် ပုသိမ်	ကျေးရွာအုပ်စု အင်းတူ
		ကျေးရွာ အင်းတူ

က။ လူဦးရေ

လူဦးရေ	အိမ်ထောင်စုအရေအတွက်	ကိုးကွယ်သည့်ဘာသာ	အိမ်ထောင်စုအရေအတွက်
စာ	216	ဗုဒ္ဓ	216
လူဦးရေ (၂) -----		ဘာသာ (၂) -----	
လူဦးရေ (၃) -----		ဘာသာ (၃) -----	
လူဦးရေ -----		ဘာသာရော -----	
အခြား			
	အရေအတွက်		
မသန်စွမ်းသူများ			
သက်တမ်းရှည်သူများ (၆၅ နှစ် နှင့် အထက်)	52	ဗုဒ္ဓ	50
စစ်ဘေးရှောင် (သို့မဟုတ်) ရွှေ့ပြောင်းနေထိုင်၊ ပြောင်းရွှေ့	8	ဗုဒ္ဓ	5

လူဦးရေ	အမျိုးသား (အရေအတွက်)	အမျိုးသမီး (အရေအတွက်)	အိမ်ခြေအရေအတွက်
လူဦးရေ (၁) -----	410	486	
လူဦးရေ (၂) -----			
လူဦးရေ (၃) -----			
အခြား			
အိမ်ထောင်စုဦးရ်	209	၂	

(ခ) အခြေခံအဆောက်အအုံ အသုံးအဆောင်များ

ဓာတ်အား	အမှတ် ခြံမပါ	ကျန်းမာရေး	အမှတ် ခြံမပါ	ဘာသာရေး အဆောက်အအုံများ	အမှတ် ခြံမပါ
အထက်တန်းကျောင်း	၈	ဆေးရုံ	၈	စေတီ	၇
အလယ်တန်းကျောင်း	၈	ကျန်းမာရေးဌာန	၈	ဘုန်းကြီးကျောင်း	၇
ပထမတန်းကျောင်း	၈	ကျန်းမာရေးဌာနခွဲ	၈	ဟိန္ဒူဘုရားကျောင်း	၇
ပုဂံကျောင်း	၈	ဆေးပေးခန်း	၈	ခရစ်ယာန်ကျောင်း	၇
အခြား	၈	အခြား	၈	ဝါ	၇
မှတ်ချက်		မှတ်ချက်		အခြား	၇
				မှတ်ချက်	၇

(ဂ) ကျွမ်းကျင်သူများမှတ်တမ်း (ကျေးရွာတွင်နေထိုင်သော သို့မဟုတ် တခြားရွာမှလာရောက်သောကျွမ်းကျင်သူများ)

(၁) တသင်ကျောင်း			(၂) ကျန်းမာရေး			(၃) လက်မှုပညာရှင်		
	ရွာတွင်နေထိုင်သူ	အခြားရွာမှလာသူ		ရွာတွင်နေထိုင်သူ	အခြားရွာမှလာသူ		ရွာတွင်နေထိုင်သူ	အခြားရွာမှလာသူ
ပုလဲတန်းပြဆရာ/မ	၇	၇	ဆရာဝန်	၈	၇	လက်သမား	✓	၈
အထက်တန်းပြဆရာ/မ	၂	၂	လက်ထောက်ကျန်းမာရေးမှူး	၂	၂	ပန်းရံ	✓	၂
အလယ်တန်းပြဆရာ/မ	၇	၇	အမျိုးသမီးကျန်းမာရေးဆရာမ	၈	၇	လျှပ်စစ်ကျွမ်းကျင်ပီးသမား	၇	၈
ပိုက်ဆရာ/မ	၂	၂	သားဖွားဆရာမ	၂	၂	ရေပိုက်သွယ်သူ	၂	၂
အခြား	၂	၂	ပြည်သူ့ကျန်းမာရေးလုပ်သား	၀	၂	စက်ပြင်ဆရာ	✓	၀
မှတ်ချက်			မှတ်ချက်			မှတ်ချက်		

(ဃ) ကျေးရွာသို့ ရောက်ရှိနိုင်သည့် လမ်းအခြေအနေ / ကျေးရွာတစ်ရွာသည် ၎င်း၏ ကျေးရွာအုပ်စုနှင့် ဆက်သွယ်ထားသော

ကျောက်ကြမ်းလမ်း: ကတ္တရာလမ်း: ကွန်ကရစ်လမ်း: မော်တော်ဆိုင်ကယ်လမ်း:
 ကျောက်ခင်းလမ်း: မြေသားလမ်း: လူသွားလမ်း: အခြား: _____

(င) ကျေးရွာဖွံ့ဖြိုးမှုစီမံချက်

(၁) လူထုဝဟိုပြုစီမံကိန်းမစတင်မီ ဤကျေးရွာတွင်ကျေးရွာဖွံ့ဖြိုးမှုစီမံချက်ရှိခဲ့ပါသလား? ပိုင်းပါ
ရှိပါသည်/မရှိပါ/မသိပါ

(၂) ရှိခဲ့ပါလျှင် ဤစီမံချက်ကို မည်သည့် ခုနှစ်တွင်ပြင်ဆင်ခဲ့ပါသနည်း? နှစ်-----/မသိပါ

(၃) ဤစီမံချက်ကို ဖြိုးနယ်မှအတည်ပြုခဲ့ပါသလား? ပြုခဲ့ပါသည်/မပြုခဲ့ပါ /မသိပါ

(စ) ဝရီးအကွာအဝေး

(၁) ဤကျေးရွာ၏ဝဟိုမှ ၎င်းကျေးရွာအုပ်စု၏ဝဟိုအထိ ခရီးမိုင်မည်မျှကွာဝေးသနည်း? မိုင်-----/မသိပါ

(၂) ဤကျေးရွာမှ ၎င်းကျေးရွာအုပ်စု၏ဝဟိုအထိ သွားလာရာတွင်ကြာမြင့်သည့်အချိန်။

ခြောက်သွေ့ရာသီတွင်ကြာချိန် ၁၅ မိနစ် ထော်လာရုံ/မော်တော်ဆိုင်ကယ်/ခွဲခြဲလျင်/လား/မော်တော်ဘုတ်/အခြား: _____

မိုးရာသီတွင်ကြာချိန် ၁၅ မိနစ် ထော်လာရုံ/မော်တော်ဆိုင်ကယ်/ခွဲခြဲလျင်/လား/မော်တော်ဘုတ်/အခြား: _____

(ဆ) ပတ်ဝန်းကျင်ဆိုင်ရာ သဘာဝဘေးအန္တရာယ်

ဤကျေးရွာတွင် ရေကြီးခြင်းကဲ့သို့ သဘာဝဘေးအန္တရာယ်ကျရောက်စွမ်းခြင်း ရှိပါသလား။

(ဇ) ကျေးရွာတွင် ခွဲစည်းထားသော အဖွဲ့အစည်းများ

လူထုဝဟိုပြုစီမံကိန်းမတိုင်မီ ဤကျေးရွာတွင် ကျေးရွာဖွံ့ဖြိုးရေးအတွက် အစိုးရ (သို့) ရွာသားများကိုယ်တိုင်(သို့) စီမံကိန်းတစ်ခုခု ခွဲစည်းထားသည့် အဖွဲ့အစည်းများရှိပါသလား။

(၁) _____
 (၂) _____

(ဈ) အထွေထွေအုပ်ချုပ်ရေး ဦးစီးဌာန (GAD) မှ မှတ်တမ်းတင်ထားခြင်း

ဤကျေးရွာသည် အထွေထွေအုပ်ချုပ်ရေး ဦးစီးဌာန (GAD) မှ မှတ်တမ်းတင်ထားမှု ရှိပါသလား။

ကျေးရွာခေါင်းဆောင်
 အမည် ဒေါ်အိမ်မိုး
 လက်မှတ်
 နေ့စွဲ ၂၆.၁၁.၁၇

လူထုဝဟိုရေးရာမှူး
 အမည် ဒေါ်အိမ်မိုး
 လက်မှတ်
 နေ့စွဲ ၂၆.၁၁.၁၇

ပုံစံ - ၀ - ၂ - စီမံကိန်းဝက်ဝန်းအချိန်ယာား (PC 2)

လုပ်ငန်းစဉ်/ သက်ဆိုင်ရာလူထုဝန်ထမ်းများ/ ဝက်ဝန်းနည်းပညာများမှ စီမံကိန်းဝက်ဝန်းအဆင့်တစ်ခုစီပြီးစီးတိုင်း ကျေးရွာနှင့် ကျေးရွာအုပ်စုအတွက် ဤပုံစံကို ဖြည့်သွင်းရမည်။

ဝန်ထမ်းအရင်းအမြစ်/ဝန်ထမ်း အမည် **အောင်ကျော်**

နေ့စွဲ **20.11.17**

ပြည်နယ်/တိုင်း **ကရင်** မြို့နယ်

အစည်းအဝေးအုပ်စု **အရှေ့အုပ်စု** ကျေးရွာ **အရှေ့**

ဝက်ဝန်းအားအမှတ်ခြံစံပါး ။ ဝက်ဝန်း(၁) ။ ဖြစ်စဉ်(၂) ။ ဝက်ဝန်း(၃)

စတင်သည့် နေ့	နေ့စွဲ ပြီးဆုံးသည့်နေ့	အစည်းအဝေးတွင်တက်ရောက်သူအရေအတွက်				လူချိန်တက်ရောက်သူ အရေအတွက် နှင့် လူချိန်အမည်
		အချိုးသား အရေအတွက်	အချိုးသစ် အရေအတွက်	အိမ်ထောင်စု အရေအတွက်	အစည်းအဝေးအုပ်စု	
26.11.17	27.11.17	56	78	134	၆၈	134
27.11.17	28.11.17	52	61	113	၆၈	113
14.2.18	14-2.18	21	27	48	၆၈	48
		၆၉	၆၆	၁၃၅		၆၉

- စီမံကိန်းဆောင်ရွက်မှုအဆင့်များ
- ၁။ ကျေးရွာစီမံကိန်း ပတ်ဝန်းကျင်အစည်းအဝေး
 - ၂။ ကျေးရွာပွဲခြားရေး စီမံချက်ရေးဆွဲခြင်း အစည်းအဝေး
 - ၃။ ကျေးရွာအုပ်စု လုပ်ငန်းဆုံးဖြတ်ချက်ချသည့် အစည်းအဝေး
 - ၄။ မြို့နယ်အဆင့် စီမံကိန်းရေးဆွဲရေး နှင့် အကောင်အထည်ဖော်ရေးကော်မတီ၏ စီမံကိန်း သုံးသပ်မှု အစည်းအဝေး
 - ၅။ မြို့နယ် စီမံကိန်းရေးဆွဲရေး နှင့် အကောင်အထည်ဖော်ရေး ကော်မတီ၏ ဆုံးဖြတ်ချက်ကို ရွာသို့ အသိပေး အကြောင်းကြားသည့် အစည်းအဝေး
 - ၆။ စီမံကိန်းလုပ်ငန်းစဉ်စီမံချက်ရေးဆွဲခြင်း အစည်းအဝေး
 - ၆.၁။ စီမံကိန်းလုပ်ငန်း အကောင်အထည်ဖော်ရေးအစီအစဉ် ရေးဆွဲခြင်း
 - ၆.၂။ ဝယ်ယူရေးအစီအစဉ် ရေးဆွဲခြင်း
 - ၆.၃။ ဝယ်ယူရေးအစီအစဉ် လက်မှတ်ရေးထိုးခြင်း

၁၁။ ကျေးရွာဖွံ့ဖြိုးရေးဦးစားပေးအစီအစဉ် (ပုံစံ ၀-၃)

ပုံစံ - ၀ - ၃ ကျေးရွာဖွံ့ဖြိုးရေး ဦးစားပေးအစီအစဉ် (Form PC 3)

လမ်းညွှန်ရောင်း အမည်(ပ) ကျေးရွာပျော်ပန်းချက်အစည်းအဝေး ပြီးဆုံးသောအခါ ကျေးရွာပုံစံကို အထောက်အကူပြု
 ကော်မတီသည် လူထုစည်းရုံးရေးမှူးအကူအညီဖြင့် ဤပုံစံကိုပြည့်စုံအောင် ဖြည့်သွင်းရမည်။

လူထုစည်းရုံးရေးမှူး/ဝါထမ်း အမည် ခင်စင်စင်

မှန်း 11.3.17

ဝက်ဂန်းအား အမှတ်ခြစ်ပါ (✓) ဝက်ဂန်း(၁)
 ဝက်ဂန်း(၂) ဝက်ဂန်း(၃) ဝက်ဂန်း(၄)

ပြည်နယ်/တိုင်း ဧရာဝတီ ပြနယ် ပုသိမ် ကျေးရွာအုပ်စု ဘင်္ဂါမြို့နယ် ကျေးရွာ အင်္ဂါ :

က။ အခက်အခဲအတားအဆီးများအားလုံးဖြင့် - ယခုလက်ရှိအခြေအနေတွင် ဤကျေးရွာဖွံ့ဖြိုးတိုးတက်ရေးအတွက်
 အဓိက အခက်အခဲအတားအဆီးများသည် မည်သည်များဖြစ်ပါသနည်း။ (အမျိုးသား/သမီး အနည်းဆုံးအခက်အခဲ ၅ ခုစီဖော်ပြပါ)

အမျိုးသား အဖွဲ့မှ တင်ပြသောအခက်အခဲအတားအဆီးများ	အမျိုးသမီး အဖွဲ့မှ တင်ပြသောအခက်အခဲအတားအဆီးများ
၁ လမ်းဆုံဆက်သွယ်ရေးမကောင်း	၁ ကျွဲမွေးမြူရေးအခက်အခဲ
၂ စောက်ဆုံအေးအေးအေးအေးမရှိ	၂ ဆွေးနွေးမှုအခက်အခဲ
၃ မီးထိန်းရေးအခက်အခဲ	၃ ရေထိုင်စားစောက်ဆုံအခက်အခဲ (ထိခိုက်စွာ)
၄ အထုပ်အလုပ်အခွင့်အလမ်းမရပါ	၄ စောက်ဆုံအေး မထိုင်ရ
၅ ကာယအေး အစောက်အစွဲအခက်အခဲ	၅ ပျက်စီးစွာ မထိုင်ရ
၆ ကျွဲမွေးမြူရေးအခက်အခဲ	၆ ပညာရေးအခက်အခဲ

ဂ။ ပျော်ပန်းခြင်း - နောင်လာမည့် (၅) နှစ် အတွင်း ကျေးရွာဖွံ့ဖြိုးရေး ပျော်ပန်းလျာထားချက်များအား တင်ပြပါ။

အမျိုးသားအဖွဲ့မှ တင်ပြသောပျော်ပန်းချက်များ	အမျိုးသမီးအဖွဲ့မှ တင်ပြသောပျော်ပန်းချက်များ
၁ စောက်ဆုံအေးအေးအေးအေး	၁ စေ့ဆုံ၊ စေ့ဆုံအေးအေး
၂ စောက်ဆုံအေးအေးအေးအေး	၂ မီးထိန်းရေးအေးအေး (ကျွဲမွေး)
၃ ဆွေးနွေးမှုအခက်အခဲ	၃ အထုပ်အလုပ်အခွင့်အလမ်းအေးအေး
၄ အထုပ်အလုပ်အခွင့်အလမ်းအေးအေး	၄ စောက်ဆုံ၊ စောက်ဆုံအေးအေး
၅ ကာယအေး အစောက်အစွဲအခက်အခဲ	၅ ပျက်စီးစွာပျော်ပန်းအေးအေး
၆ စေ့ဆုံအေးအေးအေးအေး	၆ ပညာရေးအခက်အခဲအေးအေး

ဃ။ လူထုပုံစံကို (၄) နှစ်အတွက် အကျုံးဝင်သော ဦးစားပေး ဖွံ့ဖြိုးတိုးတက်မှု လုပ်ငန်း အစီအစဉ်များအားဖော်ပြပါ။

အမည်	ကျေးရွာအတွက် ဦးစားပေး ဖွံ့ဖြိုးတိုးတက်မှု လုပ်ငန်းစဉ်များ	အဆိုပြုသူ (အမျိုးသား/အမျိုးသမီး/အမျိုးသား+အမျိုးသမီး)	ခန့်မှန်းကုန်ကျ ဝင်ရံ	အကျိုးစီးပွားခွင့်ရှိသူ ဝန်ထမ်းအရေအတွက်
၁	ကျွဲမွေးမြူရေးအခက်အခဲ	အမျိုးသား + အမျိုးသမီး		
၂	မီးထိန်းရေး	"		
၃	စောက်ဆုံအေးအေးအေးအေး	"		
၄	အထုပ်အလုပ်အခွင့်အလမ်းအေးအေး	အမျိုးသား		
၅				
၆				

ထ။ လူထုဝန်ထမ်း၏ လာမည့် (၄)နှစ်အတွက် အကန့်အသတ်မရှိသော ဦးစားပေး ဖွဲ့စည်းတာဝန်များ လုပ်ငန်း ဝင်အခြေအနေအထားဖော်ပြပါ။

အဆင့်	ကျေးဇူးတင်အတွက် ဦးစားပေး ဖွဲ့စည်း တိုးတက်မှု လုပ်ငန်းအစဉ်များ	အဆိုပြုသူ (အမျိုးသားများ/ အမျိုးသမီးများ/ အမျိုးသား+ အမျိုးသမီး)	အခြေအနေ
၁	ကမ္ဘာ့အဖွဲ့ အဖွဲ့ဝင်များ	ကမ္ဘာ့အဖွဲ့	ကမ္ဘာ့အဖွဲ့ အဖွဲ့ဝင်အဖွဲ့ အဖွဲ့ဝင် အဖွဲ့ဝင် အဖွဲ့ဝင်
၂	ပတ်ဝန်းကျင် ထိန်းသိမ်းရေး	အဖွဲ့ဝင်	
၃	အထွက်ရှိစေရန်အတွက်	အဖွဲ့ဝင်	
၄	ပညာရေးအဖွဲ့အစည်း	အဖွဲ့ဝင်	
၅			
၆			
၇			
၈			

ခေါင်းဆောင် ကျေးဇူးတင်အတွက်အထောက်အကူပြုပေးကမ်းပေး အတည်ပြုသည်။

အမည် ဒေါ်ခင်မာမာ လက်မှတ် [Signature] ၀၄.၆.၂၀၁၇

ပုံစံ - ၀ - ၃ ကျေးရွာခွဲ ဦးစားပေးအစီအစဉ် (Form PC 3)

လယ်ဧွန်ရွက်၊ အဆင့်(၃) ကျေးရွာမှော်ပန်းချက်အစည်းအဝေး ဦးစားပေးအစီအစဉ် ကျေးရွာပုံစံကို အထောက်အကူပြု
 စက်ဝင်ပုံစံသည် လူထုစည်းရုံးရေးမှူးအရာရှိဖြင့် ဤပုံစံကိုပြည့်စုံအောင် ပြည့်သွင်းရမည်။
 လူထုစည်းရုံးရေးမှူး/ဝန်ထမ်း အမည်
 နေ့စွဲ 23.11.17
 စက်ဝန်းအား အမှတ်ခြစ်ပါ (✓) စက်ဝန်း(၁)
 စက်ဝန်း(၂) စက်ဝန်း(၃) စက်ဝန်း(၄)
 ပြည်နယ်/တိုင်း ဧရာဝတီ ဦးစီးရုံး သုတေသန ကျေးရွာအုပ်စု ညက်ကွန်း ကျေးရွာ ကျက်

က။ အခက်အခဲအတားအဆီးများအားလေးနေ့ခြင်း - ယခုလက်ရှိအခြေအနေတွင် ဤကျေးရွာခွဲ ဦးစားပေးအစီအစဉ်အတွက်
 အခက်အခဲအတားအဆီးများသည် မည်သည့်များဖြစ်ပါသနည်း။ (အမျိုးသား/သမီး အနည်းဆုံးအရက်အခဲ ၅ ဝက်ဖြင့်)
 အမျိုးသား အရွယ် လက်ပြသောအခက်အခဲအတားအဆီးများ အမျိုးသမီး အရွယ် တင်ပြသောအခက်အခဲအတားအဆီးများ

၀	အထွတ်အမြတ်ရှားပါးခြင်း	၀	အထွတ်အမြတ်ရှားပါးခြင်း
၂	လျှပ်စစ်ဓာတ်အားမထိုက်တော်မူခြင်း	၂	လမ်းပျက်စီးခြင်း
	ထိန်းသိမ်းရေးမရှိခြင်း		သွားကုသမှုခံယူခြင်း
၄	ဆေးကုသမှုမရှိခြင်း	၄	ကျန်းမာရေးကုသမှုမရှိခြင်း
၅	မျက်စိကွက်ခြင်း	၅	လျှပ်စစ်ဓာတ်မထိုက်တော်မူခြင်း
၆	ကျေးရွာအုပ်စု	၆	

ခ။ မှော်ပန်းခြင်း - နောင်လာမည့် (၅) နှစ် အတွင်း ကျေးရွာခွဲ ဦးစားပေး မှော်ပန်းလျာထားချက်များအား တင်ပြပါ။

အမျိုးသားအရွယ် တင်ပြသောမှော်ပန်းချက်များ	အမျိုးသမီးအရွယ် တင်ပြသောမှော်ပန်းချက်များ
၀	၀
၂	၂
၃	၃
၄	၄
၅	၅
၆	၆

ဂ။ လူထုပုံစံကို လာမည့် (၄) နှစ်အတွက် အကျုံးဝင်သော ဦးစားပေး ဖွံ့ဖြိုးတိုးတက်မှု လုပ်ငန်း အစီအစဉ်များအားဖော်ပြပါ။

အဆင့်	ကျေးရွာအတွက် ဦးစားပေး ဖွံ့ဖြိုးတိုးတက်မှု လုပ်ငန်းစဉ်များ	အဆိုပြုသူ (အမျိုးသား/အမျိုးသမီး/အမျိုးသား+အမျိုးသမီး)	ခန့်မှန်းကုန်ကျစရိတ်	အကျိုးခံစားခွင့်ရှိသူ ခန့်မှန်းခြေ အရေအတွက်
၀	ဗို့လင်းရေး	အမျိုးသား / သမီး		၈၀၆၅
၂	ထမ်း	။		
၃	မျက်စိကွက်ဆေးကုသမှု	အမျိုးသား		
၄	ကျေးရွာ / ကျ် ကျွမ်းဝင်ခြင်း	။		
၅				
၆				

ဃ၊ လူထုဝန်ထမ်း လာမည့်(၄) နှစ်အတွက် အကျိုးမဝင်သော ဦးစားပေး ဖွဲ့ဖြူတိုးတက်မှု လုပ်ငန်း အစီအစဉ်များအားဖော်ပြပါ။

အစဉ်	ကျေးဇူးအတွက် ဦးစားပေး ဖွဲ့ဖြူ တိုးတက်မှု လုပ်ငန်းစဉ်များ	အဆိုပြုသူ (အမျိုးသားများ/ အမျိုးသမီးများ/အမျိုးသား+ အမျိုးသမီး)	အခန်းကဏ္ဍ
၁	အေးအေး	အမျိုးသား / သမီး	လူမှုဝန်ထမ်း ကဆက်ပေးပေးရေးဌာန ပညာရေး
၂	ဝင်းမြင့်အောင်	"	
၃	ပညာရေးဝန်ထမ်း	အမျိုးသမီး	
၄			
၅			
၆			
၇			

ခေါင်းဆောင်၊ ကျေးဇူးဝန်ထမ်းအထောက်အကူပြုကော်မတီမှ အတည်ပြုသည်။

အမည် ဒေါ်ခင်စု လက်မှတ် ကြည် နေ့ရက် ၂၀.၁၁.၂၀

ပုံစံ - ၀ - ၄ ကျေးရွာအုပ်စုစီမံကိန်းလုပ်ငန်းခွဲရွေးချယ်ခြင်းပုံစံ (Form PC 4)

လည်ညွှန်းချက်: စီမံကိန်းလုပ်ငန်းခွဲရွေးချယ်မှုအစည်းအဝေးပြီးနောက်တွင် ကျေးရွာအုပ်စုမှ CF/TF ဘုံ၏ အကူအညီရယူ၍ ကျေးရွာစီထောက်တော်မတီမှ လက်မှတ်ရေးထိုးအဆိုပါပုံစံအား ပြည့်စုံအောင်ဖြည့်သွင်းရမည်။ ဤပုံစံအား ပြည့်စုံစွာဖြည့်သွင်းပြီးပါက ကျေးရွာအုပ်စုမှ မြို့တိုးတက်ရေးဓါတ်ကွက်တွင် TPI/C သို့ ပေးပို့ရန်အတွက် နောက်ဆက်တွဲအဖြစ်ထားရှိရမည်။ CF မှ ကျေးရွာတစ်ရွာချင်းစီ၏ စီမံကိန်းလုပ်ငန်းခွဲထိုင်ရာ အချက်အလက်များကို MS သို့ ထည့်သွင်းရမည်။ (ယခုနှစ်စီမံကိန်းလုပ်ငန်းခွဲ ဖလှယ်ကိုင်သော ကျေးရွာများပေါင်းပါ။)

ကျေးရွာစည်းရုံးရေးမှူး/ဝန်ထမ်းအမည်: မာဘေး ဒုဂီ မွန်
 နေ့စွဲ: 14.3.2017
 ပြည်နယ်/တိုင်း: ဧရာဝတီတိုင်း၊ မြို့နယ်: ပုသိမ်
 စက်ဝန်းအားအမှတ်ဖြစ်ပေးပါ။ (၁) စက်ဝန်း(၁)၊ (၂) စက်ဝန်း(၂)၊ (၃) စက်ဝန်း(၃)၊ (၄) စက်ဝန်း(၄)
 ကျေးရွာအုပ်စု: ဧရာဝတီ၊ ဘဏ်: တိုင်း

ကျေးရွာအမည်	ဆောင်ရွက်မည့် လုပ်ငန်းများ	အတိုင်းအတာ	ခန့်မှန်း တိုက်ရိုက် အကျိုးခံစားခွင့် ရှိသူများ	အဆိုပြုစာပြသ	ခန့်မှန်းကုန်ကျစရိတ်				
					စီမံကိန်းမှ ထည့်ဝင်မှု	ကျေးရွာမှ ထည့်ဝင်မှု	အခြားထည့်ဝင်မှု (ခေါ်ပြုပါ)	အခြားထည့်ဝင်ငွေ အပည့်/အခွဲ	စုစုပေါင်း
ဘဏ်: လှိုင်	ဥာတွင်း လမ်း (လွန်ကရင်)	၆၀၀'x၂၀'x၆"	၁၁၃၄	□ ကျား □ မ	၈၅၀၀၀၀၀				၈၀၁၃၄၅
ဒုတိယတန်း	ဥာတွင်း လမ်း (လွန်ကရင်)	၆၀၀'x၂၀'x၆"	၅၂၂	□ ကျား □ မ	၈၅၀၀၀၀၀				၈၀၁၃၄၅
စက်ကြီး	ဥာတွင်း လမ်း (လွန်ကရင်)	၆၀၀'x၁၀'x၆"	၈၅၆	□ ကျား □ မ	၈၅၀၀၀၀၀				၈၀၁၃၄၅
အစွန်အဖျား	ဥာတွင်း လမ်း (လွန်ကရင်)	၆၀၀'x၁၀'x၆"	၈၅၀	□ ကျား □ မ	၈၅၀၀၀၀၀				၈၀၁၃၄၅
ကွင်းကြီး	ဥာတွင်း လမ်း (လွန်ကရင်)	၈၀၀'x၈'x၅"	၆၁၅	□ ကျား □ မ	၈၅၀၀၀၀၀				၈၀၁၃၄၅

ရာထူး: ကျေးရွာအုပ်စု ဝန်ထောက်တော်မတီ ဥက္ကဋ္ဌအမည် ဦးလင်း ဇွှန် လက်မှတ် [Signature] ရက်စွဲ 14.3.2017
 နေရာချိမ်းအစား: [Signature]

ပုံစံ - ၀ - ၄ ကျေးရွာအုပ်စုစီမံကိန်းလုပ်ငန်းခွဲခြားချက်ပြင်ပုံစံ (Form PC 4)

လမ်းညွှန်ချက်၊ စီမံကိန်းလုပ်ငန်းခွဲခြားချက်အစည်းအဝေးပြီးနောက်တွင် ကျေးရွာအုပ်စုမှ CF/IT-ကို အကူအညီရယူ၍ ကျေးရွာစီမံကိန်းလုပ်ငန်းစဉ်များ လက်မှတ်ရေးထိုးပြီး အဆိုပါပုံစံအား ပြည့်စုံအောင်ဖြည့်သွင်းရမည်။ ဤပုံစံအား ပြည့်စုံစွာဖြည့်သွင်းပြီးပါက ကျေးရွာအုပ်စုမှ မြို့နယ်အစိုးရအဖွဲ့မှ ဖွဲ့စည်းထားသည့် TPIC သို့ ပေးပို့ရန်အတွက် နောက်ဆက်တွဲအဖြစ် ထားရှိရမည်။ CF မှ ကျေးရွာတစ်ရွာချင်းစီ၏ စီမံကိန်းလုပ်ငန်းခွဲခြားချက် အချက်အလက်များကို MS သို့ ထည့်သွင်းရမည်။ (ယခုနစ်စီမံကိန်းလုပ်ငန်းခွဲ ဖလှယ်စဉ်အခါ ကျေးရွာများ ပေါင်းပါ။)

ကျေးရွာစည်းရုံးရေးမှူး/ဝန်ထမ်းအမည် သန်းသိန်း
 နေ့စွဲ ၁၄. ၅. ၂၀၂၄
 ပြည်နယ်/တိုင်း ချာပေး မြို့နယ် ဗျာဝေး တက်ဝန်းအားအမှတ်ဖြစ်ပေးပါ။ (✓) မတက်ဝန်း(၁) မတက်ဝန်း(၂) မတက်ဝန်း(၃) မတက်ဝန်း(၄) မတက်ဝန်း(၅)
 ကျေးရွာအုပ်စု ဘက်ခိုက်

ကျေးရွာအမည်	ဆောင်ရွက်မည့် လုပ်ငန်းများ	အတိုင်းအတာ	ခန့်မှန်း တိုက်ရိုက် အကျိုးခံစားခွင့် ရှိသူများ	ခန့်မှန်းကုန်ကျစရိတ်					
				အဆိုပြုတင်ပြသူ	စီမံကိန်းမှ ထည့်ဝင်မှု	ကျေးရွာမှ ထည့်ဝင်မှု	အခြားထည့်ဝင်မှု (ခေါ်ပြုပါ)	စုစုပေါင်း	
လွှဲဒုဝေး	စိုက်ပျိုးရေး (ပျက်စီးခြင်း)	၆၀၀ x ၁၀ x ၆"	၁၀၁၅	၀ ကျား ၀ ပ ၀ ကျား + ပ	၅၆,၀၀၀၀၀				၅၆ သိန်း
ရွာငယ်	စိုက်ပျိုးရေး (ပျက်စီးခြင်း)	၆၀၀ x ၁၀ x ၆"	၁၀၁၅	၀ ကျား ၀ ပ ၀ ကျား + ပ					
ရွာငယ်	စိုက်ပျိုးရေး (ပျက်စီးခြင်း)	၆၀၀ x ၁၀ x ၆"	၁၀၁၅	၀ ကျား ၀ ပ ၀ ကျား + ပ					

ရာထူး ကျေးရွာအုပ်စုမှ စီ/ထောက်ကော်မတီ ဥက္ကဋ္ဌအမည်

လက်မှတ်

ရက်စွဲ

Form PC 4

Form PC 4

14.2.2018

တေးအမျိုးအမည်	အောက်ဖျက်ပုံ	အရွယ်အစား	အရောင်	အရောင်အမျိုးအမည်	အရောင်အမျိုးအမည်	အရောင်အမျိုးအမည်		အရောင်အမျိုးအမည်
						အရောင်အမျိုးအမည်	အရောင်အမျိုးအမည်	
အရောင်အမျိုးအမည်	အရောင်အမျိုးအမည်	အရောင်အမျိုးအမည်	အရောင်အမျိုးအမည်	အရောင်အမျိုးအမည်	အရောင်အမျိုးအမည်	အရောင်အမျိုးအမည်	အရောင်အမျိုးအမည်	အရောင်အမျိုးအမည်
အရောင်အမျိုးအမည်	အရောင်အမျိုးအမည်	အရောင်အမျိုးအမည်	အရောင်အမျိုးအမည်	အရောင်အမျိုးအမည်	အရောင်အမျိုးအမည်	အရောင်အမျိုးအမည်	အရောင်အမျိုးအမည်	အရောင်အမျိုးအမည်

14.2.2018

14.2.2018

ဒုတိယအခန်း: အဝေးကို ရောက်ဖို့ ဖြစ်ရမည့် တက် နောက် မေ့နေ့ နှစ်အား
ဦး ဂြိုဟ် ၅ ဝင် ဖြစ်လာအောင် အဝေး ကို ရောက် ဖြစ် ခွင့် ဖြစ်ရမည်
ပါသည်။

၀၃

အောင်အောင်အောင်

(စိတ်ကူးပေး)

၁၄။ ကဏ္ဍအလိုက်ဖွံ့ဖြိုးရေးဦးစားပေးလုပ်ငန်းများ

နောက်ဆက်တွဲ (၄) ခြားနားသောအပိုင်းများအတွက် ဦးစားပေးလုပ်ငန်းစဉ်များ

ကျေးရွာအုပ်စု။ သက်တန်းစား

ကျေးရွာ။ မက်ကြီး

မူရင်းအား TPIC တွင်ထားရှိရပါမည်။ အခြားဌာနများနှင့် ညှိနှိုင်းရန်အတွက် ပိတ္တူကို ပေးပို့ရပါမည်။ MIS သွင်းရန်မလို။

အဆင့်	လုပ်ငန်းစဉ်များ	ဘယ်သူတွေက ဦးစားပေး ရေးခဲ့သလဲ	အမှန် ခြစ်ရန်	လ/နှစ်	တာဝန်ခံမည့်သူ သို့ အဖွဲ့အစည်း	ပြင်ပမှ ထည့်ဝင်မှု	
အခြေခံအဆောက်အအုံ	၁။ ဖွဲ့စည်းကွန်ကရစ်လမ်းအခြေ	အမျိုးသား	✓	၂၀၁၈			
		အမျိုးသမီး	✓				
	၂။ ဝိုးလင်းဇေး	အမျိုးသား	✓	၂၀၁၉			
		အမျိုးသမီး	✓				
	၃။ မျှော်ကြေးစားစား	အမျိုးသား	✓	၂၀၂၀			
		အမျိုးသမီး	✓				
	၄။ ဆေးကုစင် / ကုန်တူဖော်ခြင်း	အမျိုးသား	✓				
		အမျိုးသမီး	✓				
		အမျိုးသား					
		အမျိုးသမီး					
အသက်မွေးဝမ်းကျောင်း / စိုက်ပျိုးရေး	ဝင်ရောက်မှုအစီအစဉ်	အမျိုးသား	✓				
		အမျိုးသမီး	✓				
			အမျိုးသား				
			အမျိုးသမီး				
			အမျိုးသား				
			အမျိုးသမီး				
			အမျိုးသား				
			အမျိုးသမီး				
		အမျိုးသား					
		အမျိုးသမီး					
ကျန်းမာစေရေးနှင့်အဟာရ	ဆေးကုစင်	အမျိုးသား	✓				
		အမျိုးသမီး	✓				
			အမျိုးသား				
			အမျိုးသမီး				
			အမျိုးသား				
			အမျိုးသမီး				
			အမျိုးသား				
			အမျိုးသမီး				
		အမျိုးသား					
		အမျိုးသမီး					
ပညာရေး	ပညာရေး	အမျိုးသား	✓				
		အမျိုးသမီး					
			အမျိုးသား				
			အမျိုးသမီး				
			အမျိုးသား				
			အမျိုးသမီး				
			အမျိုးသား				
			အမျိုးသမီး				
အခြား		အမျိုးသား					
		အမျိုးသမီး					
			အမျိုးသား				
			အမျိုးသမီး				
			အမျိုးသား				
			အမျိုးသမီး				
			အမျိုးသား				
			အမျိုးသမီး				

၁၅။

VDP အရည်အသွေးထိန်းချုပ်မှု

ထိန်းချုပ်သူ-

ရက်စွဲ-

ရွာ-

VDP ရက်စွဲ

မြို့နယ်

ကျေးရွာအုပ်စု

VDP စာရွက်စာတမ်းပြီးဆုံးမှုကိုစစ်ဆေးပါ။ (OM အရ)

- မျက်နှာဖုံး (အဖုံး)
- မာတိကာ
- ကျေးရွာအခြေခံ (data)
- PSA အကျဉ်းချုပ်နှင့် PRA လုပ်ငန်းစဉ်
- အမျိုးသားအမျိုးသမီးအဖွဲ့များ၏အခက်အခဲများ
- ကျေးရွာမူဝါဒများချက် (ဆွေးနွေးချက်ရလဒ်)
- အမျိုးသား၊အမျိုးသမီးအဖွဲ့များသဘောတူထားသည့် (၄) နှစ်အတွက်ဦးစားပေးလုပ်ငန်းများစာရင်း (အခြေခံအဆောက်အအုံ၊အသက်မွေးမှုပညာရေး၊လူမှုရေးထိန်းသိမ်းမှု၊)

နောက်ဆက်တွဲများ

- လူမှုရေးအကဲဖြတ်မှု၊စာရွက်စာတမ်း၊ခါတ်ပုံနှင့် PRA လုပ်ငန်းစဉ်၊မြေပုံများပါရမည်၊စည်းစိမ်ပိုင်ဆိုင်မှုအဆင့်၊ Venn ပုံ.....
- ကျေးရွာစီမံကိန်းရေးဆွဲရေးအစည်းအဝေးမှတ်တမ်းမိတ္တူ
- ကျေးရွာ၏အချက်အလက် (PC 1 ပုံစံ)
- ကျေးရွာမူဝါဒများချက်

(၂) လူမှုရေးအကဲဖြတ်မှုအရည်အသွေးနှင့် (VDP စစ်ဆေးပါ)

- VDP တွင်ပါဝင်သောဦးရေ (အမျိုးသားအမျိုးသမီး)
- လူမှုရေးအကဲဖြတ်မှုအရည်အသွေးနှင့် VDP အတွက်ရက်ပေါင်း
- PRA အသုံးပြုမှုအရည်အတွက်
- ပါဝင်သောဦးရေနှင့်လုပ်ငန်းများမှတ်တမ်းတင်ခြင်း (အစည်းအဝေးမှတ်တမ်း၊ခါတ်ပုံ၊တိုင်းရင်းသားအနည်းစုနှင့်ထိရက်လွယ်သောအဖွဲ့များ၊)
 - အလွန်ကောင်
 - ကောင်း
 - ညံ့
- လုပ်ငန်းများမှတ်တမ်းတင်ခြင်းနှင့်အမျိုးသမီးအဖွဲ့အစည်း၏ရလဒ်အားခွဲခြားပေးထားသလား၊
 - ရှိ
 - မရှိ
- စီမံကိန်းအရေအတွက် (အမျိုးသား၊အမျိုးသမီးရွေးချယ်မှုအရေအတွက်)

PRA နှင့်သက်ဆိုင်သောအခြားစီမံကိန်းအရေအတွက် (အမျိုးသားအမျိုးသမီးရွေးချယ်မှုအရေအတွက်)