

ပြည်ထောင်စုသမ္မတ မြန်မာနိုင်ငံတော် အစိုးရ
စိုက်ပျိုးရေး၊ မွေးမြူရေးနှင့် ဆည်မြောင်းဝန်ကြီးဌာန
ကျေးလက်ဒေသဖွံ့ဖြိုးတိုးတက်ရေး ဦးစီးဌာန
ပျော်ဘွယ်မြို့နယ်



လူထုပဟိုပြုစီမံကိန်း
National Community Driven Development Project
(NCDDP)



ကျေးရွာဖွံ့ဖြိုးရေးအစီအစဉ်
Village Development Plan (VDP)
သပြေပင်ကျေးရွာ၊ သပြေပင်ကျေးရွာအုပ်စု



မာတိကာ

- ၁။ မြို့နယ်မြေပုံ
- ၂။ ကျေးရွာမြေပုံ(တည်နေရာ)
- ၃။ အုပ်စုတွင်ပါဝင်သောကျေးရွာများစာရင်း
- ၄။ ကျေးရွာအခြေခံအချက်အလက်များ (ကျေးရွာသမိုင်းကြောင်း)
- ၅။ လူထုပူးပေါင်းပါဝင်သော လူမှုဆန်းစစ်ခြင်းနှင့် အကဲဖြတ်ခြင်းလုပ်ငန်းစဉ်(PSA/PRA)အကျဉ်းချုပ်ဇယား
- ၆။ ကျေးရွာဖွံ့ဖြိုးရေးအစီအစဉ်အတွက်အသုံးပြုခဲ့သော PRA tools များနှင့်တစ်ခုချင်းစီအတွက် သုံးသပ် ချက်များ
- ၇။ ကော်မတီဝင်များရွေးချယ်ခြင်းနှင့်ကျေးရွာဖွံ့ဖြိုးရေးအစီအစဉ်ဆောင်ရွက်မှုမှတ်တမ်းခါတ်ပုံများ
- ၈။ ကျေးရွာအချက်အလက် (ပုံစံ-၁)
- ၉။ စီမံကိန်းစက်ဝန်းအချိန်ဇယား (ပုံစံ-၂)
- ၁၀။ ကျေးရွာဖွံ့ဖြိုးရေးဦးစားပေးအစီအစဉ် (ပုံစံ-၃)
- ၁၁။ အစည်းအဝေးမှတ်တမ်းများ
- ၁၂။ ကဏ္ဍအလိုက်ဦးစားပေးဖွံ့ဖြိုးရေးလုပ်ငန်းစဉ်များ



၁။ ဖျော်ဘွယ်မြို့နယ် အခြေပြမြေပုံ

ဖျော်ဘွယ်မြို့နယ်အခြေပြမြေပုံ

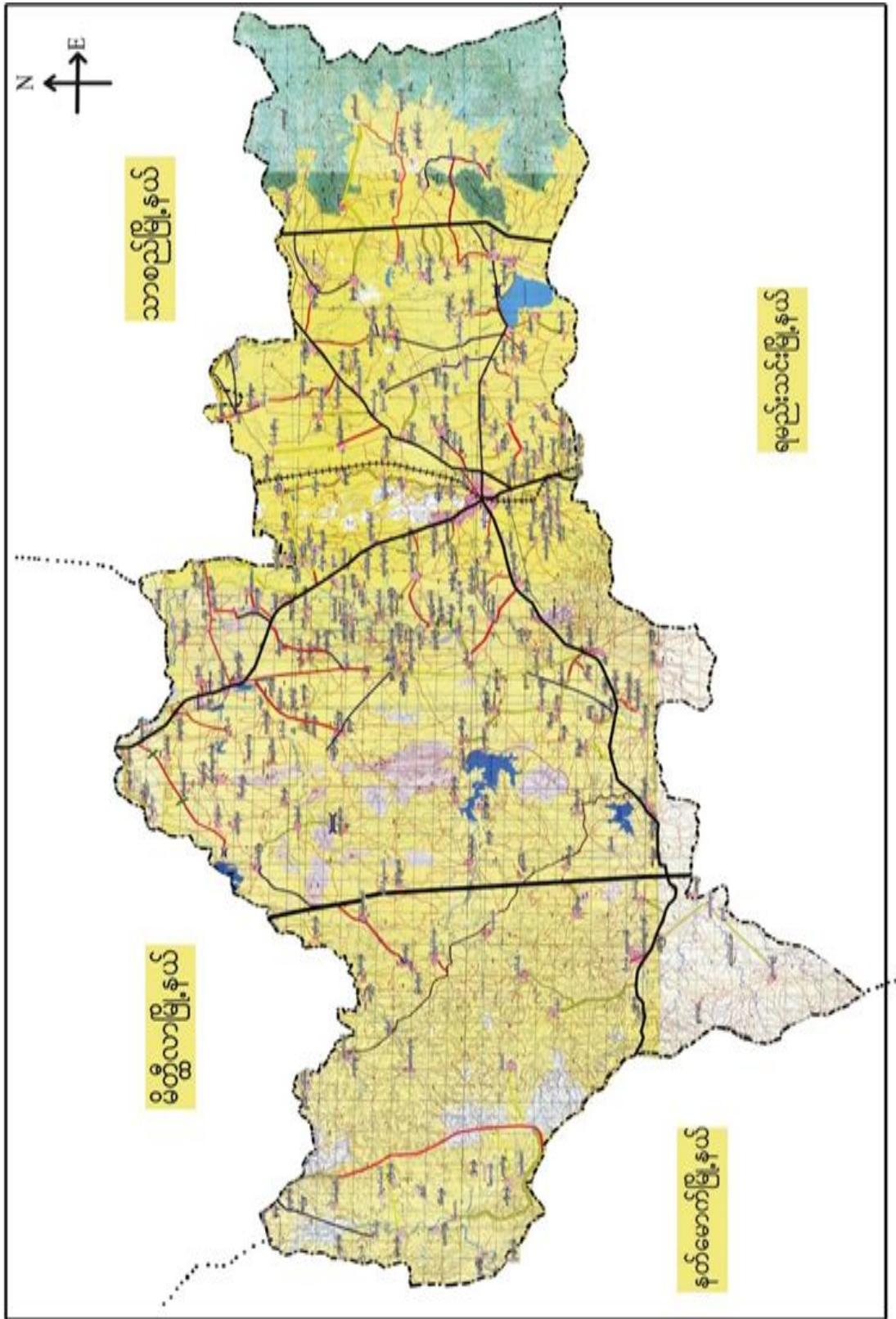



၂။ သပြေပင်ကျေးရွာအုပ်စုမြေပုံ

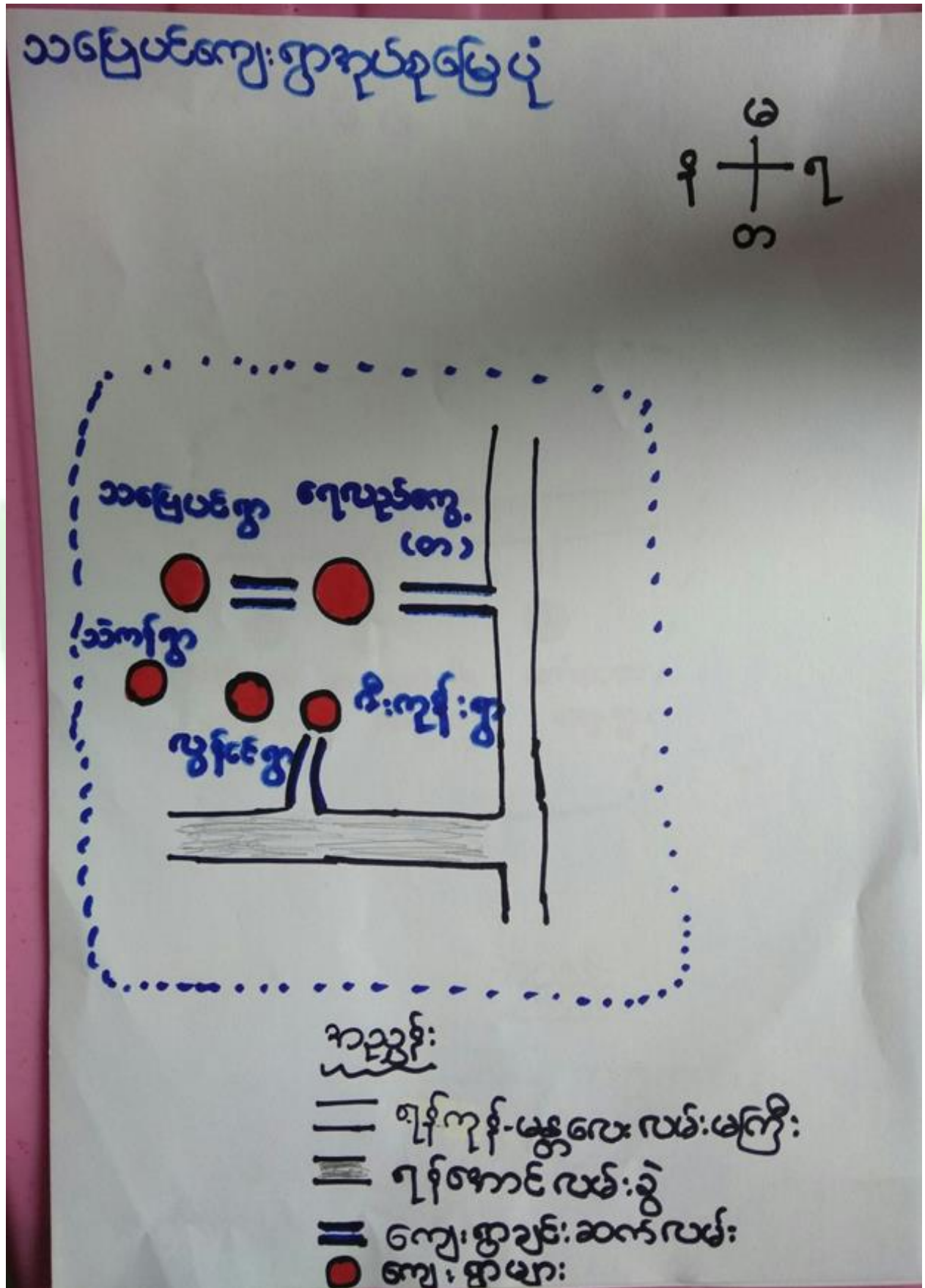



၃။ ကျေးရွာအုပ်စုတွင်ပါဝင်သော ကျေးရွာများ
 သပြေပင် ၂။ ဇီးကုန်း ၃။ သဲကန် ၄။ လွန်ပင် ၅။ ရေလည်ကွေ့ (တ)
 ၄။ ကျေးရွာ၏အခြေခံအချက်အလက်များ
 ကျေးရွာသမိုင်းအကျဉ်း

သပြေပင်အုပ်စု၊ သပြေပင်ကျေးရွာသမိုင်း

မြို့လေးတိုင်းဒေသကြီး၊ ပျော်ကွယ်မြို့နယ်
 သပြေပင်ကျေးရွာသည် ပျော်ကွယ်မြို့၏
 အရှောက်ဘက် ၂၂ မိုင်ခန့်၊ အကွာတွင် တည်ရှိ
 ပါသည်။ အိမ်ထောင်စုအရေအတွက် ၂၁၅၂ အိမ်
 ရှိပြီး ဗုဒ္ဓဘာသာကိုးကွယ်ကြပါသည်။
 ကျေးရွာ၏ အဓိကလုပ်ကိုင်သောလုပ်ငန်းမှာ
 စိုက်ပျိုးရေး၊ ခွင်မွေးမြူရေးကို အဓိကထား
 ရှိလုပ်ကိုင်ကြပါသည်။



- ထိခိုက်လွယ်သော အုပ်စုများ လူဦးရေ (သက်ကြီး၊ မြေယာမဲ့၊ မသန်စွမ်းအုပ်စုများ)

သက်ကြီး	မြေယာမဲ့	မသန်စွမ်း
ကျား (၂၅)၊မ (၂၅)	ကျား (-)၊မ (-)	ကျား (-)၊မ (-)

- ကျေးရွာတွင်းရရှိနိုင်သော ဝန်ဆောင်မှုများ (ကျန်းမာရေးဆေးခန်း၊ စာသင်ကျောင်း)

ဆေးရုံ/ဆေးခန်း	စာသင်ကျောင်း	စာကြည့်တိုက်	မူကြိုကျောင်း	ဈေး
မရှိ	ရှိ	မရှိ	မရှိ	မရှိ

- ရွာသူရွာသားများ၏ အဓိကစီးပွားရေးလုပ်ငန်း (စိုက်ပျိုးမွေးမြူရေး၊ အခြားသီးနှံများ)

မွေးမြူရေး		စိုက်ပျိုးရေး		အခြား
ကြက်၊ဝက်	နွား၊ဆိတ်	စပါး၊နှမ်း	မြေပဲ၊နေကြာ	

- အဓိကရရှိနိုင်သော အရင်းအမြစ်များ

ကျောက်	သဲ	ကျောက်ဆွေး	ဂျင်းမြေ	အခြား
မရှိ	မရှိ	မရှိ	မရှိ	မရှိ

- ကျေးရွာနှင့်သက်ဆိုင်သော အခြားအရင်းအမြစ်များ

သောက်သုံးရေရရှိနိုင်မှု	မြေလွတ် မြေရိုင်း	ဆည်ရေသောက်ဧရိယာ	အခြား
ရှိ	မရှိ	မရှိ	



၅။ လူထုပူးပေါင်းပါက်သော လူမှုဆန်းစစ်ခြင်းနှင့် အကဲဖြတ်ခြင်းလုပ်ငန်းစဉ် (PSA / PRA) အကျဉ်းချုပ်ဇယား

စဉ်	ကရိယာများ (PRA Tools)	ရက်စွဲ	ဦးတည်အုပ်စုနှင့် ရည်ရွယ်ချက်များ	တက်ရောက်သူ			အဓိက ဆွေးနွေးချက်များ
				ကျား	မ	ပေါင်း	
၁	ကျေးရွာလူမှုရေး၊ အရင်းအမြစ်ပြမြေပုံ (Social Map/ Resource Map)	၂၅.၁၁.၂၀၁၉	ရပ်မိရပ်ဖ၊ ကော်မတီ တီဝင်များ၊ကျေးရွာလူထုများ၊ မြေပုံအားအသုံးပြု၍ ၎င်းတို့၏ အဓိကပြဿနာများ၊ အရင်းအမြစ်များနှင့် အခြေခံအဆောက်အအုံများ၊	၁၀	၁၀	၂၀	ကျေးရွာလူထု၏ ထင်ရှားသောမြေနေရာ၊အခြေခံအဆောက်အအုံအစဉ်များ၊တိုင်းရင်းသားများနှင့် ဘာသာရေး အဖွဲ့အစည်းများ၊မသန်စွမ်းသူရှိသည့်အိမ်ထောင်စုများ၊အမျိုးသမီးသမီးဦးဆောင်သည့်အိမ်ထောင်စုများ၊လူမှုရေးဆိုင်ရာအချက်အလက်များ။ ပြဿနာများနှင့် ဖြစ်နိုင်ခြေရှိသောအဆောက်အအုံအစဉ်များ
၂	ဥစ္စာနေကြွယ်ဝမှုအဆင့်သတ်မှတ်ခြင်း (Wealth Ranking)	၂၅.၁၁.၂၀၁၉	ကျေးရွာအတွင်း စီးပွားရေးအခြေအနေအကျိုးအခြေအနေအကျိုးသော သာအုပ်စုများကိုစိစစ်ရန် ချမ်းသာ၊ အလယ်အလတ်၊နွမ်းပါး၊ အလွန်နွမ်းပါးအုပ်စုများ	၁၀	၁၀	၂၀	ကျေးရွာအတွင်းရှိ အိမ်ထောင်စုများအား လူမှုစီးပွားအခြေအနေအလိုက် အုပ်စုများသတ်မှတ်ပေးခြင်း
၃	ကျေးမရေးရာကဏ္ဍ # ၁ ပိုင်ဆိုင်မှုနှင့်ခွဲခြမ်းစိတ်ဖြာမှု	၂၅.၁၁.၂၀၁၉	အမျိုးသားနှင့်အမျိုးသမီးများ (အရင်းအမြစ်ပိုင်ဆိုင်အသုံးချမှု)	၈	၇	၁၅	အမျိုးသားနှင့်အမျိုးသမီးများ (အရင်းအမြစ်ပိုင်ဆိုင်အသုံးချမှု၊ ထိန်းချုပ်မှုအားခွဲခြမ်းစိတ်ဖြာခြင်း)။
၄	ရာသီခွင်ပြပြက္ခဒိန် (Seasonal Calendar)	၂၅.၁၁.၂၀၁၉	ကော်မတီဝင်၊ အမျိုးသမီး၊ အမျိုးသားများ	၈	၈	၁၆	ကျေးရွာတွင် တစ်နှစ်ပတ်လုံးကွဲပြားခြားနားစားနားသောအချိန်အလိုက် ဖြစ်ပျက်ဆောင်ရွက်ခဲ့သည့်ရာသီဥတု၊ စိုက်ပျိုးသီးနှံများ၊ လယ်ယာလုပ်ငန်းများ၊ နေ့စားလုပ်ငန်းများ၊ မွေးမြူရေးလုပ်ငန်းများ၊ ဝမ်းစာဖူလုံမှု နှင့် ပွဲတော်များ



၅	ကျားမရေးရာ# ၂ ပင့်ကူအိမ် ကွန်ယက် (Spider Web)	၂၅.၁၁.၂၀၁၉	အမျိုးသားများ နှင့် အမျိုးသမီးများ	၁၀	၁၀	၂၀ ကျေးရွာအတွင်းရှိ အမျိုးသမီး များ၏ အခြေအနေကိုသိရှိစေရန် တန်းတူအခွင့်အရေး ရရှိမှု နှင့် မရရှိသည့် အကြောင်းအရင်း၊ ပညာရေးအတွက်ဆုံးဖြတ်ချ တ်ချက်ချခြင်း၊ အိမ်မှုကိစ္စဆောင်ရွက်မှု
၆	အဖွဲ့အစည်းချိတ် ဆက်ပုံ - ဗင်းပုံစံ(Venn Diagram)	၂၅.၁၁.၂၀၁၉	ကျေးရွာအုပ် ချုပ်ရေးအဖွဲ့၊ ကျေးရွာ စီ/ ထောက်အဖွဲ့	၁၀	၁၀	၂၀ ကျေးရွာအတွင်းရှိ အဓိကအုပ်စုများ၊အဖွဲ့အစည်းများ ဘတည့်ရှိနေမှုကိုသိရှိရန်၊ ၎င်းအဖွဲ့အစည်းများအုပ်စုများ ဘးဆက်စပ်နေမှုပူးပေါင်းဆောင်ရွ ဆောင်ရွက်မှုအားသိရှိနိုင်ရန်၊
၇	ကျေးရွာ၏ မျော်မှန် န်းချက် (၄)နှစ်စာ ကျေးရွာဖွံ့ဖြ ဖြိုးရေးအစီအစဉ်	၂၅.၁၁.၂၀၁၉	အမျိုးသားအုပ်စု၊အ မျိုးသမီးအုပ်စု၊လူင ယ်အုပ်စု၊ ရပ်မိရပ်ဖအုပ်စု	၃၀	၃၇	၆၇ ကျေးရွာသားများ၏ မဲပေးရွေးချယ်ထားသည့် ဖွံ့ဖြိုးတိုးတက်ရေးလုပ်ငန်းစဉ်များ ဘးအား ဦးစားပေးအလိုက်သတ်မှတ်ချက်



၆။ ကျေးရွာဖွံ့ဖြိုးရေးအစီအစဉ်အတွက်အသုံးပြုခဲ့သော PRA tools များနှင့်တစ်ခုချင်းစီအတွက် သုံးသပ် ချက်များ





၆.၁။ ကျေးရွာ သယံဇာတပြမြေပုံ

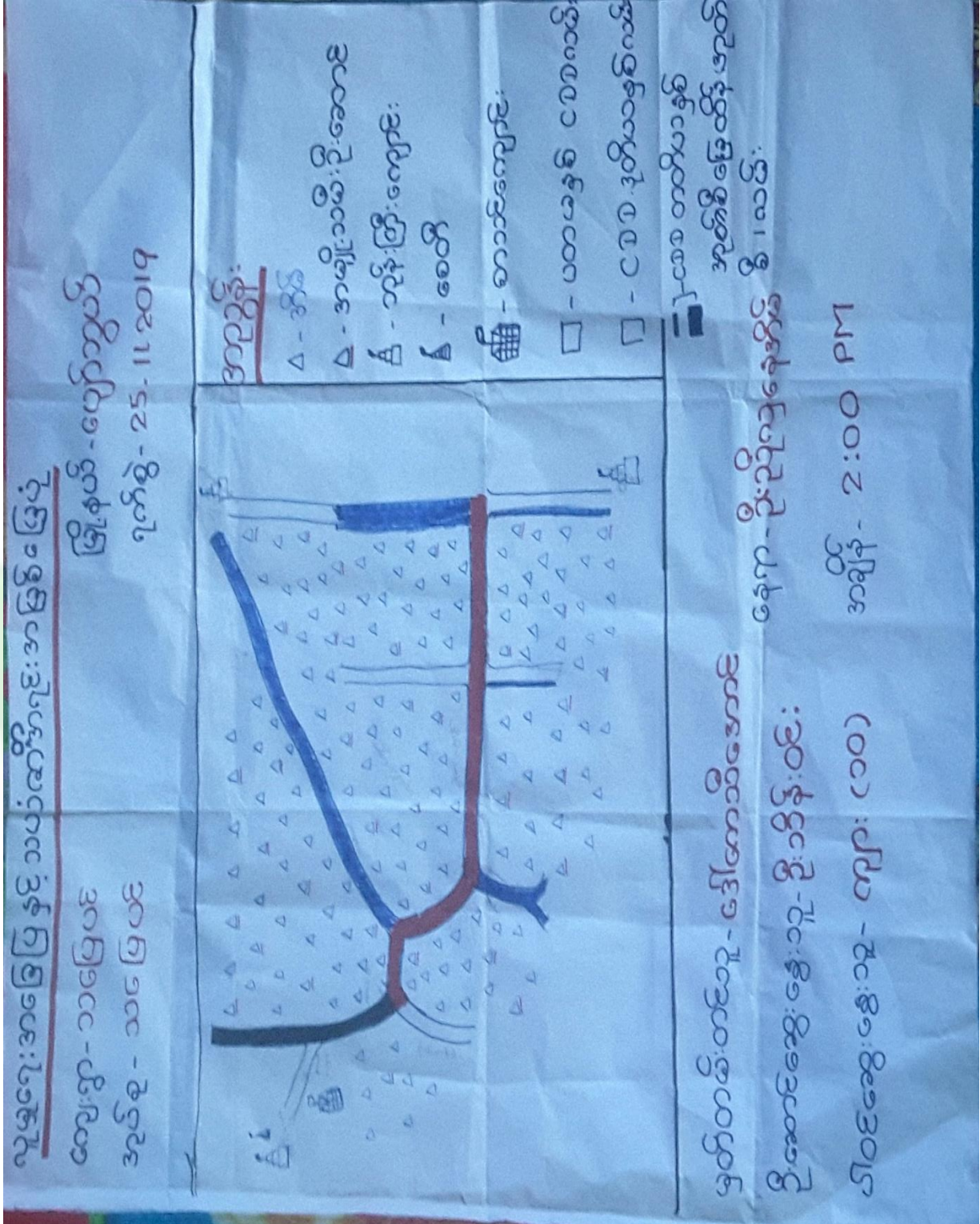

ကျေးရွာမြေပုံသုံးသပ်ချက်။



လူ့အဖွဲ့အစည်း ဖြစ်ပေါ်မှု သဘာဝအရ အရင်းအမြစ်ဖြေပုံ

ကျေးရွာ - သဖြေပင်

ဖြူနယ် - ပျော်ရွှင်ပင်

အုတ်စု - သဖြေပင်

ရက်စွဲ -

ဆွေးနွေးခြင်း ဖွင့်ဆန်းစစ်ခြင်း

- ကျေးရွာတွင် ဒီမိုကရေစီပေါင်း (၁၅၅) ဒီမိုကရေစီကြောသည်။
- ဗဟိုဘဏ္ဍာကို ကျွမ်းကျင်စွာကြည့်ရှုပါသည်။
- လယ်ယာစိုက်ပျိုးရေးကို အဓိကလုပ်ကိုင်ကြပါသည်။
- ရာသီအလိုက် သီးနှံများကို အလှည့်ကျစိုက်ပျိုးကြသည်။
- အခြားဝင်ငွေ ရရှိအောင် ဆံပင်ရှင်းလျှင်ငွေ၊ ကိုလည်း လုပ်ကိုင်ကြသည်။
- လူ့စုဖွဲ့မှုဖြည့်တိုးမှုများ ပထမဦးစွာစက်ဝန်းတွင် ရွာချင်းဆက်လမ်းခင်းဖြင့်၊ ဒုတိယဦးစွာစက်ဝန်းတွင် ကျေးရွာတွင်းလမ်းများ ခင်းခဲသည်။
- တတိယဦးစွာစက်ဝန်းတွင် လမ်းတိုးချဲ့ခင်းဖြင့်၊ လမ်းဘေးဖြေထိန်းမှုများကို ပြုလုပ်ခဲ့သည်။



ပိုင်ဆိုင်မှု သုံးသပ်ခြင်း

ကျေးဇူး - သဖြေပင်
အုပ်စု - သဖြေပင်

မြို့နယ် - ယော်ကွပ်
ရက်စွဲ - 25.11.2019

အရင်းအမြစ်ထိန်းချုပ်မှု			အရင်းအမြစ်အသုံးချမှု		
အမျိုးသား	အမျိုးသမီး	အမျိုးသား အမျိုးသမီး	အမျိုးသား	အမျိုးသမီး	အမျိုးသား အမျိုးသမီး
ပေးအပ်ထား	အပ်ချက်စက်	လမ်း	ပေးအပ်ထား	အပ်ချက်စက်	လမ်း
ဆိုင်ကယ်	မီး	လယ်ကွင်း		ထပ်	လယ်ကွင်း
ရေကန်		ကျွန်း		မီး	ရေကန်
ရေစိုက်					ဆိုင်ကယ်
ထပ်					ကျွန်း
					ရေကန်

မှတ်တမ်းတင်သူ - ဒေါ်ကေသီအောင်
ဦးဆောင်ဆွေးနွေးသူ - ဦးခိုင်စိုး
ပါဝင်ဆွေးနွေးသူ - ကျား (၈)၊ မ (၇)

နေရာ - ဦးညိုလှနေအိမ်
အချိန် - 3:00 PM

ပိုင်ဆိုင်မှုသုံးသပ်ခြင်း။



ပိုမိုဆိုးရွားသည့်သတ်ဖြင့်

ကျေးရွာ - သဖြေပင်

ဖြူပုလင်း - ပျော်ဘွယ်

အုတ်စု - သဖြေပင်

ရက်စွဲ -

ဆွေးနွေးခြင်းနှင့်ဆန်းစစ်ခြင်း

- နွား၊ လယ်ယာ၊ ရေကန်၊ ရေကန်၊ စပါး၊ ဆိုင်ကယ်၊ စက်ဘီးတို့ကို အချိုးသား / သဒ္ဓါ သုံးစွဲကြသည်။
- သစ်တော၊ စက်ဘီး၊ ရေကန်၊ နွားလျှော်၊ ကားတို့ကို အချိုးသား ဖျားက သုံးစွဲကြသည်။
- ဒီး၊ အင်ချယ်စက် တို့ကို အချိုးသဒ္ဓါ ဖျားက သုံးစွဲကြသည်။
- အချိုးသား ဖျားက ကား၊ နွားလျှော် တို့ကို ထိန်းချုပ်ကြသည်။
- အချိုးသဒ္ဓါ ဖျားက ကား၊ နွားစစ် အင်ချယ်စက်တို့ကို ထိန်းချုပ်ကြသည်။
- သစ်တော၊ ဆိုင်ကယ်၊ ရေကန်၊ ရေကန်၊ ဒီး၊ စပါး၊ လယ်ယာဖြေ၊ နွားတို့ကို အချိုးသား / သဒ္ဓါ တို့က ထိန်းချုပ်ကြသည်။



ပစ္စာနေကြွယ်ဝမှု အဆင့်သတ်မှတ်ခြင်း		အချိုးအစား		သတ်မှတ်ချက်ပွန်းကိန်းများ		အိမ်ထောင် ပြုစုမှု	
ဖျော့ရွာ - သပြေပင်	အုပ်စု - သပြေပင်	အမျိုးအစား	အမျိုးအစား	သတ်မှတ်ချက်ပွန်းကိန်းများ	၂၀	၁၉%	
		ရင်းနှီးမြှုပ်နှံမှု	ရင်းနှီးမြှုပ်နှံမှု	ထိုက်အိမ်၊ လယ် (၅) ဧက၊ အိမ်အထက်၊ ကျွဲ၊ နွား (၁၀) ဧက၊ ဆိုင်ကယ်၊ TV၊ လယ်ထွက် ခက်၊ ကား၊ တွဲကုန်ထုတ်ကုန်ထုတ်	၉၀	၅၉%	
		အလယ်အလတ်	အလယ်အလတ်	သစ်ထွက်အိမ်၊ သွပ်ထိုး၊ လယ် (၅) ဧက၊ အောက် ဆိုင်ကယ်၊ နွား၊ (၃) ဧက၊ ကျွဲ	၇၇	၂၂%	
		ခွမ်းပျား	ခွမ်းပျား	ထိုက်၊ သွပ်ထိုး၊ လယ်ပျော်၊ လက်ကိုင်လက်စား ဖွေးမြူ၊ အနံ့အနံ့	၁၅၃	၁၀၀%	
				ပစ္စာနေကြွယ်ဝမှု			

အိမ်နယ် - ဖျော့ရွာ
ရက်စွဲ - 25.11.2019

နေရာ - ဦးညိုဗုဒ္ဓဘိဝံသ
အချိန် - 3:50 (PM)

မှတ်တမ်းတင်သူ - ဒေါ်ကောလိအောင်
ဦးဆောင်ဆွေးနွေးသူ - ဦးသိန်းဝင်း
ပါဝင်ဆွေးနွေးသူ - ကျား (၁၀)၊ မ (၁၀)

ပစ္စာနေကြွယ်ဝမှုသုံးသပ်ချက်။



ဥစ္စာမုကြွယ်ဝမှု အာဆင်သတ်မှတ်ခြင်း :

ကျေးရွာ - သခြေပင်

အြို့နယ် - ပျော်သွယ်

အုတ်စု - သခြေပင်

ရက်စွဲ -

ဆွေးနွေးခြင်း ဖွင့်ဆန်းစစ်ခြင်း

- ကျေးရွာတွင် ဆင်းရဲ နွမ်းပါးသော အိမ်ထောင်စုမှ < ၃၃ > အိမ်ရှိပါသည်။

- ဆင်းရဲ နွမ်းပါးရခြင်းမှာ ကောက်လုပ်ကိုင်စား ဖွင့်ဆပ်ပင်ရှင်းခြင်း၊ အငှားရှင်းရသောကြောင့် ဝင်ငွေမှီကာ စားဝတ်နေရေး မမြေလည် ဖြစ်ရသည်။

- အကယ်အလတ်အိမ်ထောင်စုမှာ < ၂၀ > အိမ်ရှိပါသည်။

- ကျေးရွာမှ ချမ်းသာသည်ဟု သတ်မှတ်ထားသော အိမ်ထောင်စုမှာ < ၃၀ > အိမ်ရှိပါသည်။

- အလုပ်အကိုင်အခွင့်အလမ်းများ၊ ရရှိနိုင်ရန်အတွက် အိမ်တွင်း၊ ပြင်ပ အသက်မွေး ကျောင်းလုပ်ငန်းများ ထောက်ပံ့ပေးရန် လိုအပ်ပါသည်။



ရာသီခွင်ဖြေ ပြက္ခဒိန်

ကျေးဇူး - သဖြေပင်

ဖြူ.မှပင် - မျောက်ခွပင်

အုတ်စု - သဖြေပင်

ဂက်စွဲ -

ဆွေးနွေးခြင်း ဖွင့်ဆန်းစစ်ခြင်း

- တန်ခူး ၊ ကဆုန် ဖွင့် နယုန်လတွင် နေသာသည်။
- ဝါဆို ၊ ဝါဂေါင် ဖွင့် တော်သကင်းလတွင် ကိမ်ထူးစွဲ ချိုးချားသည်။
- သီတင်းကျွတ် ဖွင့် တန်ဆောင်မုန်းလတွင် ချိုးရွာသည်။
- စိုက်ပျိုးရေးကို အဓိကလုပ်ကိုင်ကြသည်။
- ကုသိ အချိန်သီးနှံများကို အချဉ်ကျ စိုက်ပျိုးကြသည်။
- ကြက်သွန် ၊ ဖြမ်း ၊ ဗဟိုစိမ်း ၊ ကလေး ၊ ဂျော် ၊ ဝါ ၊ ကုလားတံ တို့ကို စိုက်ပျိုးကြသည်။
- ဝင်ငွေချားသော လများစွဲ ထွက်ငွေ အသင့်ရှိသော လများ ဖြစ်စွဲ စီးပွားရေးအတန်သင့် ဖြေလည်သည်။
- တော်သကင်း ၊ သီတင်းကျွတ် ဖွင့် တန်ဆောင်မုန်းလများတွင် ဆင်တုတ်ကွေး အဖြစ်များသည်။



၆.၅။ ဗင်းပုံစံကိုသုံးပြု၍ အဖွဲ့အစည်းများချိတ်ဆက်မှု

ဗင်းပုံစံအသုံးပြု၍ အဖွဲ့အစည်းနှင့်ချိတ်ဆက်လေ့လာခြင်း

ကျေးဇူး - သပြေပင်	ဒေါ်နယ် - ဖျော်ဘွယ်
အုပ်စု - သပြေပင်	ရက်စွဲ - 25.11.19
ကျေးဇူးတွင်းရှိအဖွဲ့အစည်း:	ကျေးဇူးပြင်ပရှိအဖွဲ့အစည်း:
* ကျောင်းကော်မတီ	* ကျေးလက်ဦးဌာန
* သာဓု/နာဓုအဖွဲ့	* မြေစာရင်း
* ကျေးဇူးစီထောက်ကော်မ	* သ.မ
* ဂေါပကအဖွဲ့	* ပညာရေးမျိုးရုံး
* ဓမ္မစင်္ကြံအဖွဲ့	* လူထုဗဟိုပြုစီမံကိန်း
* အမျိုးသမီးရေးရာအဖွဲ့	* ဆေးရုံ
* အုပ်ချုပ်ရေးအဖွဲ့	* ဝ.ဝ.က ရုံး
	* ဆည်မြောင်းဌာန
	* စိုက်ဘဏ်

မှတ်တမ်းတင်သူ - ဒေါ်ကေသီအောင်
 ဦးဆောင်ဆွေးနွေးသူ - ဦးဖိုးစိုး
 ဝါဝင်ဆွေးနွေးသူ - ကျား (၈)၊ မ (၈)

နေရာ - ဦးညိုလှနေအိမ်
 အချိန် - 3:10 (PM)



ပင်းပုံခံအသုံးပြု၍ အဖွဲ့အစည်းနှင့် ချိတ်ဆက်လေ့လာခြင်း

ကျေးဇူး - သပြေပင်

ဒေါ်နယ်-ပျော်အောင်

အုပ်စု - သပြေပင်

ရက်စွဲ - 25.11.19

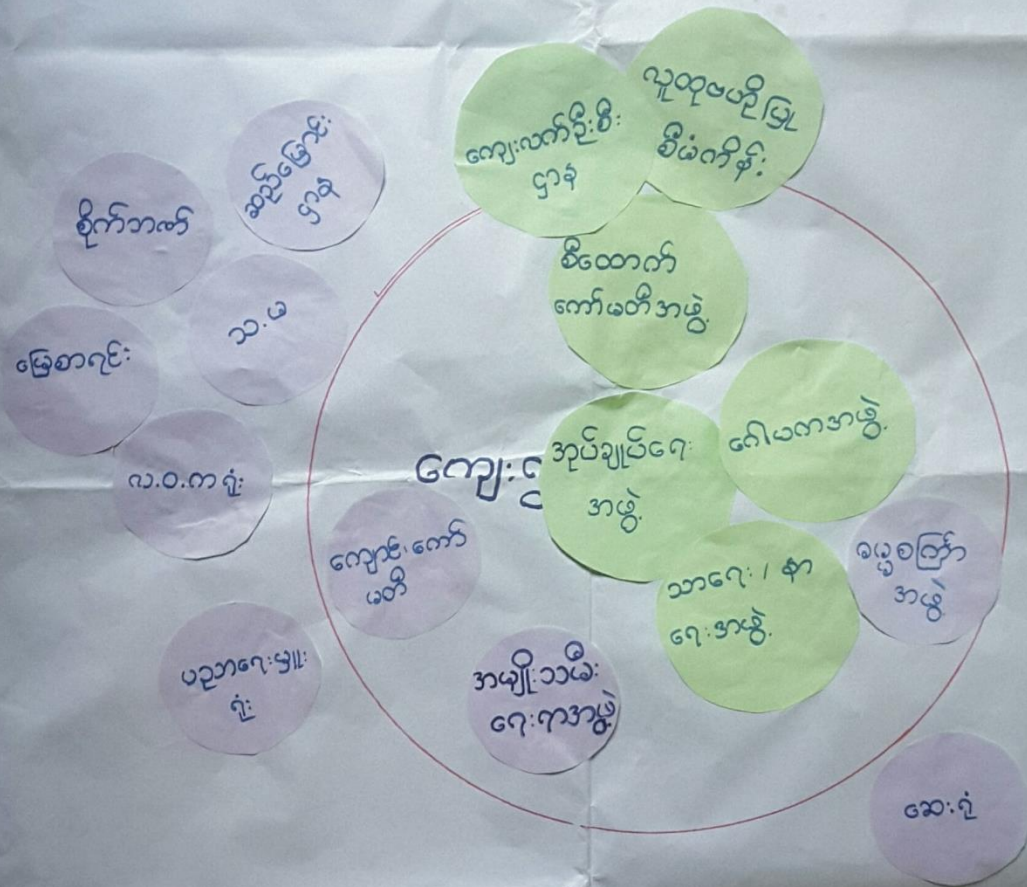

မှတ်တမ်းတင်သူ - ဒေါ်ကောသီအောင်

ဦးဆောင်ဆွေးနွေးသူ - ဒေါ်မိမုန်း

မူရင်း - ဦးညိုလှိုင်နု အိမ်

ပါဝင်ဆွေးနွေးသူ - ကျား(၈)၊ မ(၈)

အချိန် - 3:20 (PM)



သုံးသပ်ချက်

ဗင်္ဍင် အသုံး ပြု၍ အဖွဲ့အစည်း ဖွင့် ချိတ်ဆက် လေ့လာ ခြင်း

ကျေးရွာ - သဖြေပင်

ဖြို.ပုပင်-ပျော်ဘွယ်

အုတ်စု - သဖြေပင်

ဂက်စွဲ-

ဆွေးနွေး ခြင်း ဖွင့် ဆန်း ဝင်ခြင်း

- ကျေးရွာတွင်း၌ ဘာသာရေး အဖွဲ့၊ ဂေါပကအဖွဲ့၊ ဝေပွေဝါကြိတ် အဖွဲ့များက ဘာသာရေး ကိစ္စများကို ဦးဆောင်လုပ်ကိုင်သည်။

- ကျေးရွာတွင်း၌ ကျောင်းကော်မတီက ကျေးရွာတစ်ခုလုံးကို ကိစ္စကပ်များကို အဓိကထားလုပ်ကိုင်သည်။ ကျေးရွာခြေမပြု ဖြို.ပုပင် ပညာရေး ဖွဲ့စည်း ဖွင့် ချိတ်ဆက် ခဲ့ ဆောင်ရွက်သည်။

- အုပ်ချုပ်ရေး ဖွဲ့စည်း ကျေးရွာတွင်း၌ လူ့အဖွဲ့ကိစ္စကပ်များကို ဦးဆောင်တာဝန် ယူဆောင်ရွက်သည်။

- ကျေးရွာခြေမပြု စိုက်ပျိုးရေး၊ စက်မှု၊ လယ်ယာ၊ ကျေးလက် ဒေသ ဖွံ့ဖြိုးတိုးတက်ရေး ဦးစီးဌာနတို့ ဖွင့်ချိတ်ဆက် ခဲ့ ကျေးရွာနှင့် စီးပွားရေး၊ စိုက်ပျိုးရေး၊ ကျန်းမာရေး ကျေးရွာနှင့် ဖွံ့ဖြိုးရေးတို့ကို လုပ်ကိုင်ဆောင်ရွက်လျက် ရှိသည်။



၆.၆။ ပင့်ကူအိမ်ကွန်ယက် နှင့် သုံးသပ်ချက်

ပင့်ကူအိမ်သုံးသပ်ခြင်း

ကျေးဇူး - သပြေပင် အမျိုးသား မြို့နယ် - ပျော်ဘွယ်
 အုပ်စု - သပြေပင် ရက်စွဲ - 25.11.2019

Labels around the diagram (clockwise from top):

- အုန်းတော့ခွင်
- အလယ်အကျဉ်းခွင်
- အလယ်အကျဉ်းခွင်
- အလယ်အကျဉ်းခွင်
- အလယ်အကျဉ်းခွင်
- အလယ်အကျဉ်းခွင်
- အလယ်အကျဉ်းခွင်
- အလယ်အကျဉ်းခွင်
- အလယ်အကျဉ်းခွင်
- အလယ်အကျဉ်းခွင်
- အလယ်အကျဉ်းခွင်
- အလယ်အကျဉ်းခွင်

Additional text at the bottom:

မြတ်တမ်းတင်သူ - ဒေါ်ကော့ဘီအောင်
 ဦးဆောင်ဆွေးနွေးသူ - ဦးညိုလှ
 ဝါင်ဆွေးနွေးသူ - ကျား (၁၀)

နေရာ - ဦးညိုလှနေအိမ်
 အချိန် - ၇:20 PM



ပင်ကူအိမ် သံ့သင်ခြင်း

ကျေးဇူး သဖြေပင်
အုပ်စု- သဖြေပင်

အမျိုးသမီး

မြို့နယ်- မျောက်ကွပ်
ရက်စွဲ- ၇.၁၁.၂၀၁၇

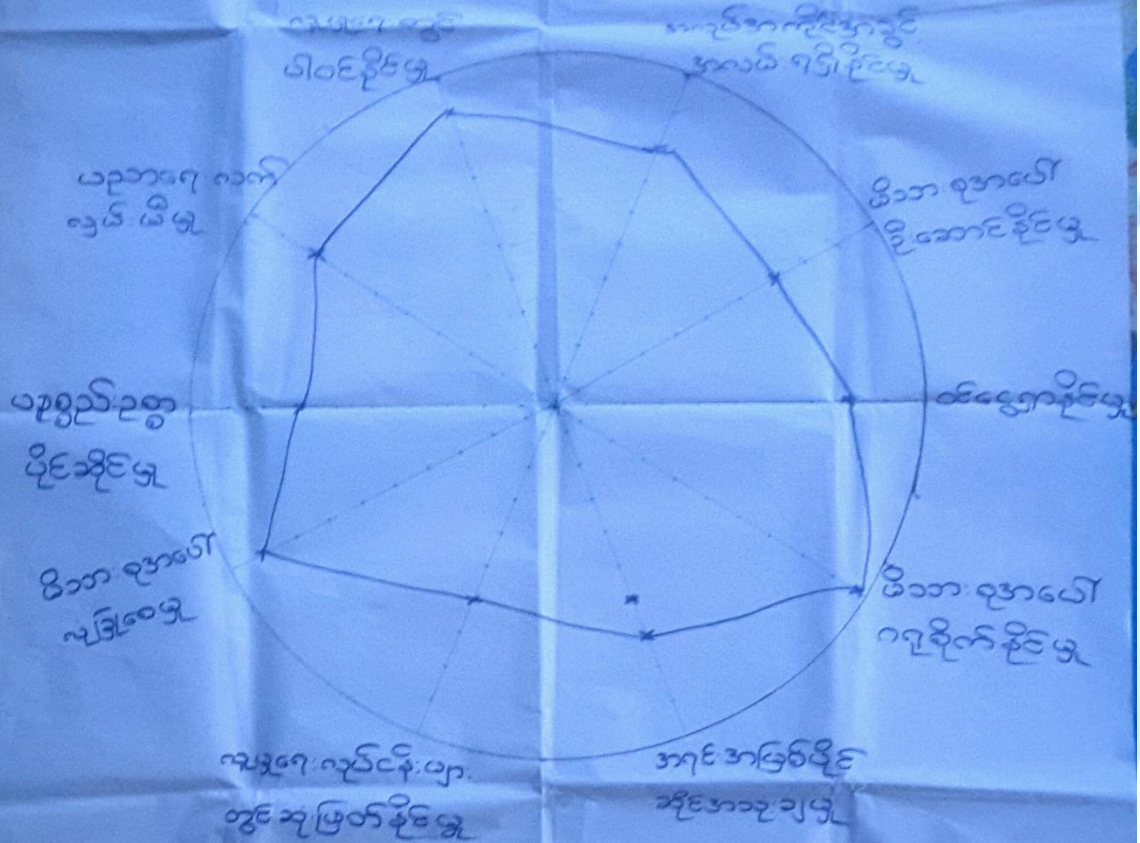

မှတ်တမ်း တင်သူ- ဒေါ်ကောဘီအောင်

ဦးဆောင်ဆွေးနွေးသူ- ဒေါ်လဲ့လဲ့ဝင်း

ပါဝင်ဆွေးနွေးသူ- ၈ (၁၀)

ရေရာ- ဦးညိုလှနေအိမ်

အချိန်- ၇:၃၀ PM



ပတ်ကူအိမ်သုံးသတ်ခြင်း

ကျေးဇူး သပြေပင်

အမျိုးသား

ကြီးနယ် - ပျော်သွယ်

အုပ်စု - သပြေပင်

ရက်စွဲ - 25.11.2019

အမျိုးသမီး

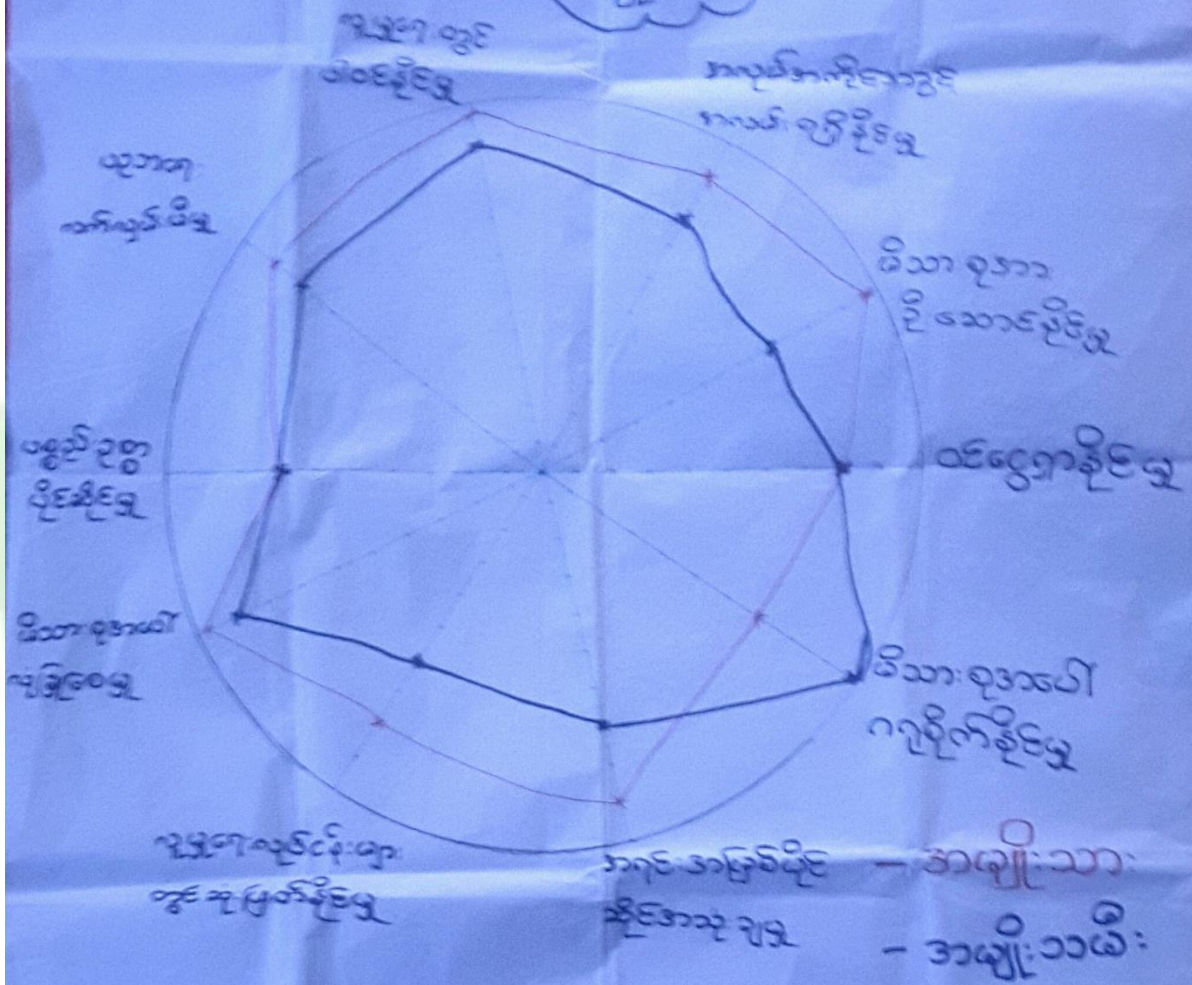

ခွက်တစ် တင်သူ - ဒေါ်ကောသီအောင်
 ဦးစောင်ဆွေ နွေသူ - ဦးညိုလှ
 ပါဝင်ဆွေ နွေသူ - ကျား (၁၀)၊ မ (၁၀)

နေရာ - ဦးညိုလှနေအိမ်
 အချိန် - ၃: 20 PM



ပင့်ကူအိမ်သုံးသပ်ခြင်း

ကျေးဇူး - သဘောပင်

ဖြိုးနတ် - မျက်ဘွယ်

အုတ်စု - သဘောပင်

ဂက်စွဲ -

ဆွေးနွေးခြင်း၊ နှင့် ဆန်းစစ်ခြင်း

* အမျိုးသမီးများ၏ လုပ်ပိုင်ခွင့် ၊ ဆုံးဖြတ်ချက်ချခွင့် ၊ ပါဝင်ခွင့်အား မနှစ်သက် " အမျိုးသားများ၏ ပါဝင်ဆုံးဖြတ်ခွင့်သည် အများဆုံးဖြစ်ပြီး အမျိုးသမီးများသည် မနှစ်သက်တတ်ပြီး ဒီဇင်ဘာတွင် ဖွဲ့စည်းသော ဂာဒီနယ် ဖြစ်နေတတ်သည် "

* အမျိုးသမီးများသည် ဝင်ငွေရသော အလုပ်တွင် မနှစ်သက်ပြီး အိမ်ထဲတွင်သာ နေတတ်ပြီး ၊ ပညာရေးတွင် အားမနှစ်သက်ခြင်းကြောင့် မကြောဆိုက်ဖွဲ့ ပါဝင်ခွင့် ဆုံးဖြတ်ခွင့် မရှိဘဲ ဖြစ်နေတတ်သည် "

* ကျေးဇူးတွင် အမျိုးသမီးများ သီးသန့်အသိပညာပေး ဆွေးနွေးဖွဲ့များ လုပ်ပိုင်ခွင့် နှင့် လုပ်အားဝတန်းတူပေးခြင်း၊ မြင့်မိုူဖြိုးရေးလုပ်ငန်းများ ဆောင်ရွက်ရာတွင် အမျိုးသမီးများအား လက်တွဲဝင်ခြင်းဖြင့် ကူညီပိုင်မည် "



၆.၇။ ပြဿနာသစ်ပင် (Problem Tree)

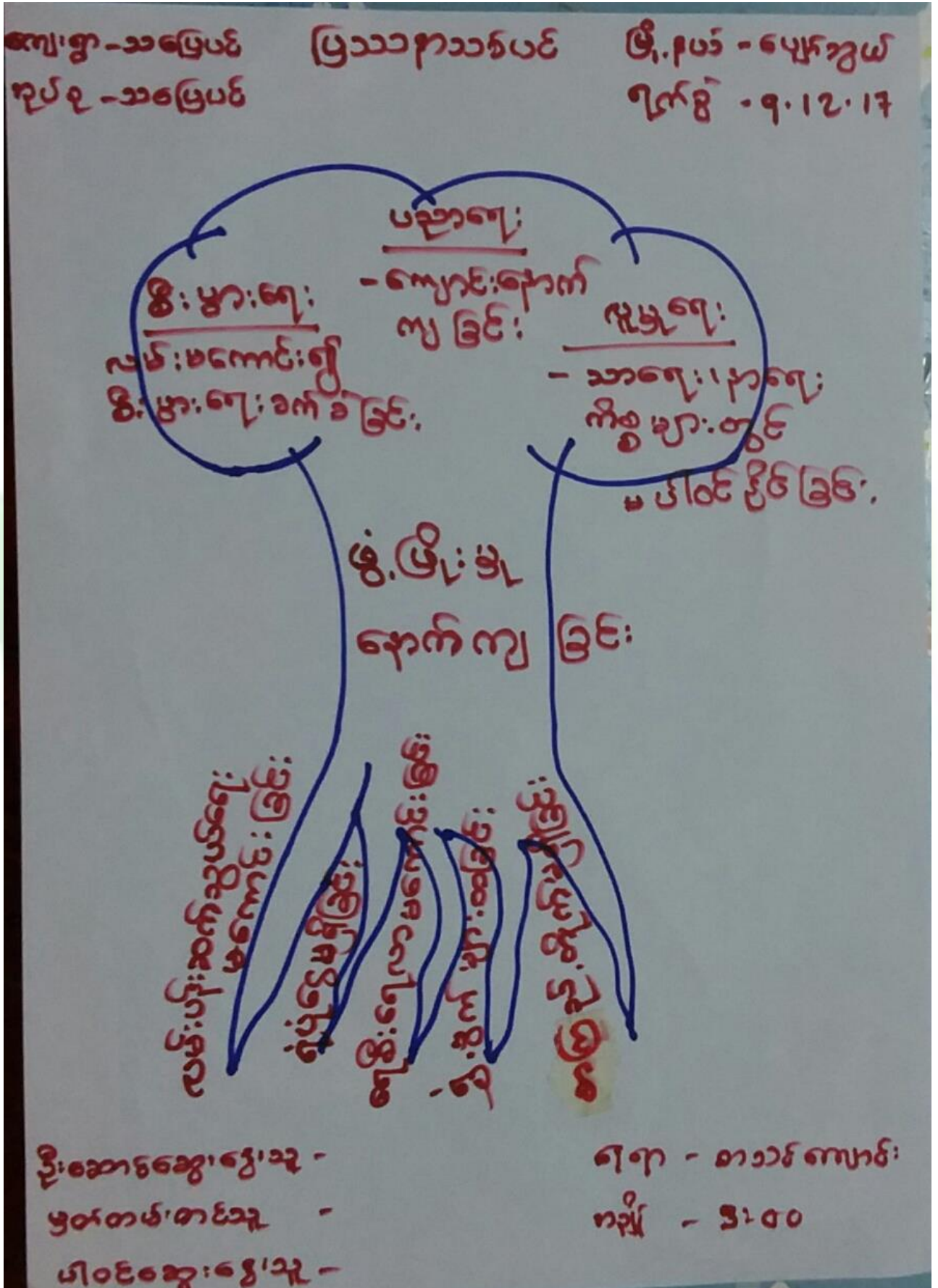



သုံးသပ်ချက်

ကျေးရွာ - သပြေပင်

ပြဿနာသစ်ပင်

မြို့နယ် - ပုဂံဘူမိ

ကုတ်စု - သပြေပင်

< ဆွေးနွေးခြင်း၊ ဆန်းစစ်ခြင်း >

ရက်စွဲ - ၁. ၁၂. ၁၇

- △ ဖွဲ့စည်းမှု၊ နောက်ကျော့ခြင်း
- △ ကဏ္ဍကရား၊ ကရား၊ ရုပ်ပုံမရှိခြင်း
- △ လမ်းပန်းဆက်သွယ်ရေးများ မကောင်းခြင်း
- △ ဆည်မြောင်းများ၊ ရေစီး၊ ရေလှောင်ခြင်း
- △ ခွံ့မွက်များ၊ ခိုခရာခြင်း ဖြစ်သည်။
- △ ဖွဲ့စည်းမှု၊ နောက်ကျော့ထားကြောင်း၊ ဘာရေး၊ နာရေးများတွင်
မပါဝင်နိုင်ခြင်း၊ စီးပွားရေးများ၊ နောက်ကျော့ခြင်း၊ ကလေးများ
ပညာရေး မြှင့်တင်ရေးကောင်စီပညာမသင်ကြားရခြင်း၊ စသည်တို့
ကဆင်မဖြေမှုများ ခိုခရာသည်။
- △ ကျေးရွာတွင် ရေထိုင်သူများမှာ ပုဂံဘူမိဘက်များသာ
ဖြစ်ကြသည်။



၆.၈။ ကျေးရွာ၏ မျက်မှန်းချက် (၄)နှစ်စာ ကျေးရွာဖွံ့ဖြိုးရေးအစီအစဉ်

ကျေးရွာ - ၁၁ မြေမင် အုပ်စု - ၁၁ မြေမင်	အမျိုးသား	အရက်အခဲများ
ဒြို.နယ် - မျောက်ဘွယ် ဂုဏ်စွဲ - ၃၅.၁၁.၂၀၁၇ ဖွံ့ဖြိုးရေးလှည့်လည်ချေား - ဖြေထိန်းအစဉ်စီ - ကန်ထူးဖော်ခြင်း	ဖျော်ခြင်းချက်များ - ဦးကဆီတွင်ရေထိုက်စားခြင်း၊ ကြောင့်လမ်းများပျက်စီးမှု မရှိစေရန် - ဖွဲ့ကသိတွင် သောက်သုံးရေ လုံလောက်မှုရှိစေရန်	- ဦးကသိတွင်ရေထိုက်စားခြင်း၊ ကြောင့်လမ်းများပျက်စီးမှု မရှိစေရန် - ဖွဲ့ကသိတွင် ရေစား ပါးခြင်း၊ ကြောင့် ရေလုံလောက်မှု မရှိခြင်း ၂ ခြင်း - အစဉ်အစား ခန့်မ မရှိသော မြေအစဉ်အစား ဖြေထိန်း တွင် အလယ်အပတ် ဖြစ်
- အစဉ်အစား ခန့်မ - စိုက်ပျိုးရေး နည်းပညာ - စိုက်ပျိုးရေး နည်းပညာ	- အစဉ်အစား ဖြေထိန်း တွင် အလယ်အပတ် ဖြစ် - စိုက်ပျိုးရေး နည်းပညာ ဖြစ် သီးနှံထွက်နှုန်းကောင်းမွန် စောစောရန်	- အစဉ်အစား ဖြေထိန်း တွင် အလယ်အပတ် ဖြစ် - စိုက်ပျိုးရေး နည်းပညာ မရှိသော ကြောင့် သီးနှံထွက်နှုန်းမကောင်း ခြင်း



ကျေးဇူး - သခြေမင်
အုပ်စု - သခြေမင်

အမျိုးသမီး

ကြို.နံပါတ် - မျက်နှာ
ရက်စွဲ - ၂၅.၁၁.၂၀၁၉

အခက်အခဲများ	ဖျော်ဖြေရေးအဖွဲ့များ	ဖွဲ့စည်းရေးလုပ်ငန်းများ
<ul style="list-style-type: none"> - မိုးကုတ်တို့ ဂေတိုက်စားခြင်း၊ ကြောင့်လမ်းများ၊ ပျက်စီးမှုဖြစ်ခြင်း 	<ul style="list-style-type: none"> - မိုးကုတ်တို့ ဂေတိုက်စားခြင်း၊ ကြောင့်လမ်းများ၊ ပျက်စီးမှုဖြစ်ခြင်း 	<ul style="list-style-type: none"> - လမ်းဘေးခြေထိန်း၊ အုတ်ထိ
<ul style="list-style-type: none"> - စာသင်ကျောင်း၊ ခြံစဉ်၊ မြေကြီး၊ ကြောင့်လမ်းများ၊ စာသင်ကျောင်း၊ မုံရွာမြို့နယ် 	<ul style="list-style-type: none"> - ကျောင်းသားများ စာသင်ကြားရာတွင် ကျန်းမာရေးစောင့်ရှောက်မှု 	<ul style="list-style-type: none"> - စာသင်ကျောင်း၊ ခြံစဉ်၊ မြေကြီး
<ul style="list-style-type: none"> - ဆေးပေးခန်း၊ မြေကြီး၊ ကြောင့်လမ်း၊ ကျေးဇူး၊ မြေကြီး 	<ul style="list-style-type: none"> - အရေးပေါ်ကျန်းမာရေးအခြေအနေတွင် ကျန်းမာရေးစောင့်ရှောက်မှု 	<ul style="list-style-type: none"> - ဆေးပေးခန်း
<ul style="list-style-type: none"> - မြေကြီး၊ မြေကြီးများ၊ မြေကြီး၊ ကြောင့်လမ်းများ၊ မြေကြီး 	<ul style="list-style-type: none"> - မြေကြီး၊ မြေကြီးများ၊ မြေကြီး၊ မြေကြီး 	<ul style="list-style-type: none"> - စက်ချုပ်သင်တန်း



ကျေးဇူး - သဒ္ဒါ		ကျေးဇူး ဖွဲ့ခြင်း		ကျေးဇူး ဖွဲ့ခြင်း	
အုပ်စု - သဒ္ဒါ	အုပ်စု - သဒ္ဒါ	အုပ်စု - သဒ္ဒါ	အုပ်စု - သဒ္ဒါ	အုပ်စု - သဒ္ဒါ	အုပ်စု - သဒ္ဒါ
၂၀	၂၀	၂၀	၂၀	၂၀	၂၀
၂၁	၂၁	၂၁	၂၁	၂၁	၂၁
၂၂	၂၂	၂၂	၂၂	၂၂	၂၂
၂၃	၂၃	၂၃	၂၃	၂၃	၂၃
၂၄	၂၄	၂၄	၂၄	၂၄	၂၄
၂၅	၂၅	၂၅	၂၅	၂၅	၂၅

၇။ ကော်မတီဝင်များရွေးချယ်ခြင်းနှင့်ကျေးဇူးဖွဲ့ပြီးရေးအစီအစဉ်ဆောင်ရွက်မှုမှတ်တမ်းဓါတ်ပုံများ



ကော်မတီရွေးချယ်ရန် မဲရေတွက်နေစဉ်



စီမံကိန်းမိတ်ဆက်အစည်းအဝေး မှတ်တမ်းခတ်ပုံ



အမျိုးသမီးများပင့်ကူအိမ်ကွန်ယက်ရေးဆွဲနေစဉ် မှတ်တမ်းဓာတ်ပုံ



ကျေးရွာဖွံ့ဖြိုးရေးဦးစားပေးမဲပေးရန်တန်းစီနေကြစဉ်



ကျေးရွာလုပ်ငန်းခွဲအတွက်မဲရလဒ်များရေတွက်နေစဉ်





ကော်မတီဝင်များစာရင်း





စီမံကိန်းအထောက်အကူပြုကော်မတီစာရင်း

ကျေးရွာအုပ်စု/ကျေးရွာ

စဉ်	အမည်	ကျား/မ	ရာထူး
၁။	ဒေါ်မိနုန်း	မ	စေတနာ့ဝန်ထမ်း
၂။	ဦးစိုးစိုး	ကျား	စေတနာ့ဝန်ထမ်း
၃။	ဒေါ်လဲ့လဲ့ဝင်း	မ	စီထောက်ဥက္ကဋ္ဌ
၄။	ဦးညိုလှ	ကျား	စီထောက်ဥက္ကဋ္ဌ
၅။	ဦးသိန်းဝင်း	ကျား	ဝယ်ယူရေး
၆။	ဦးခိုင်စိုး	ကျား	ဝယ်ယူရေး
၇။	ဒေါ်တင်တင်မော်	မ	ဝယ်ယူရေး
၈။	ဒေါ်အာမာဝိန်	မ	စောင့်ကြည့်ကြီးကြပ်ရေး
၉။	ဦးသန်းဌေး	ကျား	စောင့်ကြည့်ကြီးကြပ်ရေး
၁၀။	ဒေါ်မိတင်	မ	စောင့်ကြည့်ကြီးကြပ်ရေး
၁၁။	ဦးထွန်းခိုင်	ကျား	လည်ပတ်ထိန်းသိမ်းရေး
၁၂။	ဒေါ်ခိုင်ဝင်းမော်	မ	လည်ပတ်ထိန်းသိမ်းရေး
၁၃။	ဒေါ်မိမိတင်	မ	လည်ပတ်ထိန်းသိမ်းရေး
၁၄။	ဒေါ်သိတာဦး	မ	ဝေဖန်အကြံပြု
၁၅။	ဦးမြင့်ဆောင်	ကျား	ဝေဖန်အကြံပြု
၁၆။	ဦးတင်ဦး	ကျား	ငွေစာရင်းကိုင်

၈။ ကျေးရွာအခြေခံအချက်အလက်များ (ပုံစံ-၁)



စီမံကိန်း ပထမနှစ် စက်ဝန်း

ပုံစံ - ၈ - ၁ ကျေးရွာအခြေခံအချက်အလက်များ (Form PC 1)

လယ်ဧွန်ရွက်၊ ကျေးရွာတစ်ရွာသို့ ပထမဆုံးမိတ်ဆက်ခရီး သွားရောက်သောအခါ လူထုစည်းရုံးရေးမှူးသည် ကျေးရွာ ခေါင်းဆောင်များအား ကျေးရွာအချက်အလက်များကို မေတ္တာရပ်ခံ၍ တောင်းခံရသည်။ ဤအချက်အလက်များကို စီမံကိန်း မိတ်ဆက်အစည်းဝေးပတ်ိုင်မီတောင်းခံရသည်။ စီမံကိန်းမိတ်ဆက်အစည်းဝေးတွင် လူထုစည်းရုံးရေးမှူးသည် ဤအချက်အလက် များအား စစ်ဆေးပြီး မှန်ကန်အောင်ပြုလုပ်ရမည်၊ ပြီးနောက်တွင် လူထုစည်းရုံးရေးမှူးမှ သတင်းအချက်အလက်ထံသို့ Tablets မှ တစ်ဆင့် ဖြည့်သွင်းရမည်။

ကျေးရွာခေါင်းဆောင် အမည် ဦးမောင်မြင့်	ကျေးရွာခေါင်းဆောင်၏ ဝန်းနံပါတ် ၀၇.၂၅၀၂၀၉၂၄	လူထုစည်းရုံးရေးမှူး၏ အမည် ဦးသက်သိန်းကျော်
ပြည်နယ်၊တိုင်းဒေသကြီး ပဲခူးတိုင်း	မြို့နယ်/ပျက်/ရွာ မြို့နယ်ပုဂံ/ရွာ	ကျေးရွာအုပ်စုအမည် ကျေးရွာ

လူဦးရေ

လူမျိုးစု	အိမ်ထောင်စုအရေအတွက်	ကိုးကွယ်သည့်ဘာသာ	အိမ်ထောင်စုအရေအတွက်
လူမျိုးစု (၁) မဟာ	၁၅၇	ဘာသာ (၁) မိစ္ဆာ	၁၅၇
လူမျိုးစု (၂) -----		ဘာသာ (၂) -----	
လူမျိုးစု (၃) -----		ဘာသာ (၃) -----	
လူမျိုးစုရော အခြား -----		ဘာသာရော -----	
	အရေအတွက်		
မသန်စွမ်းသူများ	-		
သက်ကြီးရွယ်အိုများ (၆၅ နှစ် နှင့် အထက်)	၅၀		
စစ်ဘေးရှောင်	-		

	အမျိုးသား (အရေအတွက်)	အမျိုးသမီး (အရေအတွက်)
လူဦးရေ		
လူမျိုးစု (၁) မဟာ	၃၁၅	၄၀၈
လူမျိုးစု (၂) -----		
လူမျိုးစု (၃) -----		
အခြား		
အိမ်ထောင်ဦးစီး	၁၁၃	၄၄

(ခ) အခြေခံအထောက်အပံ့ အသုံးအဆောင်များ

စာသင်ကျောင်း	အမှတ် ခြံပါ	ကျန်းမာရေး	အမှတ် ခြံပါ	ဘာသာရေး အထောက် အပံ့များ	အမှတ် ခြံပါ
--------------	----------------	------------	----------------	----------------------------	----------------



အထက်တန်းကျောင်း	<input type="checkbox"/>	ဆေးရုံ	<input type="checkbox"/>	စေတီ	✓
အလယ်တန်းကျောင်း	<input type="checkbox"/>	ကျန်းမာရေးဌာန	<input type="checkbox"/>	ဘုန်းကြီးကျောင်း	<input type="checkbox"/>
မူလတန်းကျောင်း	✓	ကျန်းမာရေးဌာနခွဲ	<input type="checkbox"/>	ဟိန္ဒူဘုရားကျောင်း	<input type="checkbox"/>
မူကြိုကျောင်း	<input type="checkbox"/>	ဆေးပေးခန်း	<input type="checkbox"/>	ခရစ်ယာန်ကျောင်း	<input type="checkbox"/>
အခြား	<input type="checkbox"/>	အခြား	<input type="checkbox"/>	ဗလီ	<input type="checkbox"/>
				အခြား	<input type="checkbox"/>
မှတ်ချက်		မှတ်ချက်		မှတ်ချက်	

(ဂ) ကျွမ်းကျင်သူများမှတ်တမ်း (ကျေးရွာတွင်နေထိုင်သော သို့မဟုတ် တခြားရွာမှလာရောက်သော ကျွမ်းကျင်သူများ)

(၁) စာသင်ကျောင်း			(၂) ကျန်းမာရေး			(၃) လက်မှုပညာရှင်		
	ရွာတွင်နေထိုင်သူ	အခြားရွာမှလာသူ		ရွာတွင်နေထိုင်သူ	အခြားရွာမှလာသူ		ရွာတွင်နေထိုင်သူ	အခြားရွာမှလာသူ
မူလတန်းပြဆရာ/မ	✓	✓	ဆရာဝန်	<input type="checkbox"/>	<input type="checkbox"/>	လက်သမား	✓	✓
အထက်တန်းပြဆရာ/မ	<input type="checkbox"/>	<input type="checkbox"/>	လက်ထောက်ကျန်းမာရေးမှူး	<input type="checkbox"/>	<input type="checkbox"/>	ပန်းရံ	<input type="checkbox"/>	<input type="checkbox"/>
အလယ်တန်းပြဆရာ/မ	<input type="checkbox"/>	<input type="checkbox"/>	အမျိုးသမီးကျန်းမာရေးဆရာမ	<input type="checkbox"/>	<input type="checkbox"/>	လျှပ်စစ်ကျွမ်းကျင်၊ ဝါးသမား	<input type="checkbox"/>	<input type="checkbox"/>
မူကြိုဆရာ/မ	<input type="checkbox"/>	<input type="checkbox"/>	သားဖွားဆရာမ	<input type="checkbox"/>	<input type="checkbox"/>	ရေတိုက်သူယ်သူ	<input type="checkbox"/>	<input type="checkbox"/>
အခြား	<input type="checkbox"/>	<input type="checkbox"/>	ပြည်သူ့ကျန်းမာရေးလုပ်သား	<input type="checkbox"/>	<input type="checkbox"/>	စက်ပြင်ဆရာ	✓	<input type="checkbox"/>
မှတ်ချက်			မှတ်ချက်			မှတ်ချက်		

(ဃ) ကျေးရွာသို့ ရောက်ရှိနိုင်သည့် လမ်းအခြေအနေ / ကျေးရွာတစ်ရွာသည် ၎င်း၏ ကျေးရွာအုပ်စုနှင့် ဆက်သွယ်ထားသော လမ်းအခြေအနေ (အောက်ပါတို့ကိုစိုင်းပါ)

ကျောက်ကြမ်းလမ်း ကတ္တရာလမ်း ကွန်ကရစ်လမ်း မော်တော်ဆိုင်ကယ်လမ်း
 ကျောက်ခင်းလမ်း မြေသာလမ်း လှသွားလမ်း အခြား _____

(င) ကျေးရွာဖွံ့ဖြိုးမှုစီမံချက်

(၁) လူထုပဟိုပြုစီမံကိန်းမစတင်မီ ဤကျေးရွာတွင်ကျေးရွာဖွံ့ဖြိုးမှု စီမံချက်ရှိခဲ့ပါသလား? စိုင်းပါ
ရှိပါသည်/မရှိပါ/မသိပါ

(၂) ရှိခဲ့ပါလျှင် ဤစီမံချက်ကို မည်သည့် ခုနှစ်တွင်ပြင်ဆင်ခဲ့ပါသနည်း? နှစ်-----/မသိပါ

(၃) ဤစီမံချက်ကို ဖြည့်စည်းမှုအတည်ပြုခဲ့ပါသလား? ပြုခဲ့ပါသည်/မပြုခဲ့ပါ /မသိပါ

(စ) ဓရီးအက္ခရာအဝေး

(၁) ဤကျေးရွာ၏ပဟိုမှ ၎င်းကျေးရွာအုပ်စု၏ပဟိုအထိ ဓရီးမိုင်မည်မျှကွာဝေးသနည်း? မိုင်-၇-----/မသိပါ ဖျော်ဘွယ်သို့ (၃) မိုင်

(၂) ဤကျေးရွာမှ ၎င်းကျေးရွာအုပ်စုပဟိုအထိ သွားလာရာတွင်ကြာမြင့်သည့်အချိန်

ခြောက်သွေ့ရာသီတွင်ကြာချိန် ၁၅ မိနစ် ----- ထော်လာဂျီ/မော်တော်ဆိုင်ကယ်/မြေလျင်/လား/မော်တော်ဘုတ်/
 အခြား -----
 မိုးရာသီတွင်ကြာချိန် ၃၀ မိနစ် ----- ထော်လာဂျီ/မော်တော်ဆိုင်ကယ်/မြေလျင်/လား/မော်တော်ဘုတ်/
 အခြား -----



(ဆ) ပတ်ဝန်းကျင်ဆိုင်ရာ သဘာဝဘေးအန္တရာယ်

ဤကျေးရွာတွင် ရေကြီးခြင်းကိုသို့ သဘာဝဘေးအန္တရာယ်ကျရောက်ဖွယ်ခြင်း ရှိပါသလား။

မရှိပါ ရှိပါသည် ရှိလျှင်ဖော်ပြပါ။ ၀၈.၂.၂၀၁၇

(ဇ) ကျေးရွာတွင် ခွဲစည်းထားသော အဖွဲ့အစည်းများ

လူထုဝဟိုပြုစီမံကိန်းမတိုင်မီ ဤကျေးရွာတွင် ကျေးရွာဖွံ့ဖြိုးရေးအတွက် အစိုးရ (သို့) ရွာသားများကိုယ်တိုင်(သို့) စီမံကိန်းတစ်ခုခုမှ ခွဲစည်းထားသည့် အဖွဲ့အစည်းများရှိပါသလား။

(၁) ကျောင်းကျောင်း

(၂) _____

(ဈ) အထွေထွေအုပ်ချုပ်ရေး ဦးစီးဌာန (GAD) မှ မှတ်တမ်းတင်ထားခြင်း

ဤကျေးရွာသည် အထွေထွေအုပ်ချုပ်ရေး ဦးစီးဌာန (GAD) မှ မှတ်တမ်းတင်ထားမှု ရှိပါသလား။

မရှိပါ ရှိပါသည်

ကျေးရွာခေါင်းဆောင်

အမည် ဦး ဝင်းမောင်မြင့်

လက်မှတ် ၀၈.၂.၂၀၁၇

လူထုစည်းရုံးရေးမှူး

အမည် ဦးသက်ဝင်းကျော်

လက်မှတ် ၀၈.၂.၂၀၁၇



စီမံကိန်းဒုတိယနှစ်သက်ဝန်း

ပုံစံ - စ - ဝ ကျေးရွာအခြေခံအချက်အလက်များ (Form PC 1)

လမ်းညွှန်ချက်၊ ကျေးရွာတစ်ရွာသို့ ပထမဆုံးမိတ်ဆက်ရေး သွားရောက်သောအခါ လူထုစည်းရုံးရေးမှူးသည် ကျေးရွာ ခေါင်းဆောင်များအား ကျေးရွာအချက်အလက်များကို မေတ္တာရပ်ခံ၍ တောင်းခံရသည်။ ဤအချက်အလက်များကို စီမံကိန်း မိတ်ဆက်အစည်းဝေးမတိုင်မီတောင်းခံရမည်။ စီမံကိန်းမိတ်ဆက်အစည်းဝေးတွင် လူထုစည်းရုံးရေးမှူးသည် ဤအချက်အလက် များအား စစ်ဆေးပြီး မှန်ကန်အောင်ပြုလုပ်ရမည်။ ပြီးနောက်တွင် လူထုစည်းရုံးရေးမှူးမှ သတင်းအချက်အလက်ထံသို့ Tablets မှ တာဆင့် ဖြည့်သွင်းရမည်။

ကျေးရွာခေါင်းဆောင် အမည် ဦးမောင်မြင့်	ကျေးရွာခေါင်းဆောင်၏ ဖုန်းနံပါတ် ၀၇-၃၃၀၁၀၃၇၄	လူထုစည်းရုံးရေးမှူး၏ အမည် ဒေါ်ဖြူဖြူ
ပြည်နယ်/တိုင်းဒေသကြီး မန္တလေး	မြို့နယ် ဂဠာက္ခယ	ကျေးရွာအုပ်စု ဘဂြေပင်
ကျေးရွာ ဘဂြေပင်		ကျေးရွာ ဘဂြေပင်

လူမျိုးစု	အိမ်ထောင်စုအရေအတွက်	ကိုးကွယ်သည့်ဘာသာ	အိမ်ထောင်စုအရေအတွက်
လူမျိုးစု (၁) - ဗမာ	၁၃၅	ဘာသာ (၁) - ဗုဒ္ဓ	၁၃၅
လူမျိုးစု (၂) -----		ဘာသာ (၂) -----	
လူမျိုးစု (၃) -----		ဘာသာ (၃) -----	
လူမျိုးစုရော -----		ဘာသာရော -----	
အခြား			
	အရေအတွက်		
မသန်စွမ်းသူများ			
သက်ကြီးရွယ်အိုများ (၆၅ နှစ် နှင့် အထက်)	၅၀		
စစ်ဘေးရှောင်			

	အမျိုးသား (အရေအတွက်)	အမျိုးသမီး (အရေအတွက်)
လူဦးရေ		
လူမျိုးစု (၁) - ဗမာ	၂၃၈	၃၈၈
လူမျိုးစု (၂) -----		
လူမျိုးစု (၃) -----		
အခြား		
အိမ်ထောင်ဦးစီး	၇၇	၃၆

(ခ) အခြေခံအထောက်အအံ့ အသုံးအဆောင်များ

စာသင်ကျောင်း	အမှတ် ခြံပေါ	ကျန်းမာရေး	အမှတ် ခြံပေါ	ဘာသာရေး အဆောက် အအုံများ	အမှတ် ခြံပေါ
--------------	-----------------	------------	-----------------	----------------------------	-----------------



အထက်တန်းကျောင်း	<input type="checkbox"/>	ဆေးရုံ	<input type="checkbox"/>	စေတီ	<input checked="" type="checkbox"/>
အလယ်တန်းကျောင်း	<input type="checkbox"/>	ကျွန်းမာရေးဌာန	<input type="checkbox"/>	ဘုန်းကြီးကျောင်း	<input checked="" type="checkbox"/>
မူလတန်းကျောင်း	<input checked="" type="checkbox"/>	ကျွန်းမာရေးဌာနခွဲ	<input type="checkbox"/>	ဟိန္ဒူဘုရားကျောင်း	<input type="checkbox"/>
ပျက်စီးကျောင်း	<input type="checkbox"/>	ဆေးပေးခန်း	<input type="checkbox"/>	ရေငယ်ယာန်ကျောင်း	<input type="checkbox"/>
အခြား	<input type="checkbox"/>	အခြား	<input type="checkbox"/>	ဗလီ	<input type="checkbox"/>
မှတ်စုကတ်		မှတ်စုကတ်		အခြား	<input type="checkbox"/>
				မှတ်စုကတ်	

(ဂ) ကျွမ်းကျင်သူများမှတ်တမ်း (ကျေးရွာတွင်နေထိုင်သော သို့မဟုတ် တခြားရွာမှလာရောက်သော ကျွမ်းကျင်သူများ)

(ခ) စာသင်ကျောင်း			(၂) ကျွန်းမာရေး			(၃) လက်မှုပညာရှင်		
	ရွာတွင်နေထိုင်သူ	အခြားရွာမှလာသူ		ရွာတွင်နေထိုင်သူ	အခြားရွာမှလာသူ		ရွာတွင်နေထိုင်သူ	အခြားရွာမှလာသူ
မူလတန်းပြဆရာ/မ	<input checked="" type="checkbox"/>	<input checked="" type="checkbox"/>	ဆရာဝန်	<input type="checkbox"/>	<input type="checkbox"/>	လက်သမား	<input checked="" type="checkbox"/>	<input checked="" type="checkbox"/>
အထက်တန်းပြဆရာ/မ	<input type="checkbox"/>	<input type="checkbox"/>	လက်ထောက်ကျွန်းမာရေးမှူး	<input type="checkbox"/>	<input checked="" type="checkbox"/>	ပန်းရံ	<input checked="" type="checkbox"/>	<input checked="" type="checkbox"/>
အလယ်တန်းပြဆရာ/မ	<input checked="" type="checkbox"/>	<input type="checkbox"/>	အမျိုးသမီးကျွန်းမာရေးဆရာမ	<input type="checkbox"/>	<input type="checkbox"/>	လျှပ်စစ်ကျွမ်းကျင်၊ ဖိသမား	<input type="checkbox"/>	<input checked="" type="checkbox"/>
ပျက်စီးဆရာ/မ	<input type="checkbox"/>	<input type="checkbox"/>	သားမွေးဆရာမ	<input type="checkbox"/>	<input type="checkbox"/>	ရေပိုက်သွယ်သူ	<input checked="" type="checkbox"/>	<input type="checkbox"/>
အခြား	<input type="checkbox"/>	<input type="checkbox"/>	ပြည်သူ့ကျွန်းမာရေးလုပ်သား	<input type="checkbox"/>	<input type="checkbox"/>	စက်ပြင်ဆရာ	<input checked="" type="checkbox"/>	<input type="checkbox"/>
မှတ်စုကတ်			မှတ်စုကတ်			မှတ်စုကတ်		

(ဃ) ကျေးရွာသို့ ရောက်ရှိနိုင်သည့် လမ်းအခြေအနေ / ကျေးရွာတစ်ရွာသည် ၎င်း၏ ကျေးရွာအုပ်စုနှင့် ဆက်သွယ်ထားသော လမ်းအခြေအနေ (အောက်ပါတို့ကိုဝိုင်းပါ)

ကျောက်ကြမ်းလမ်း ကတ္တရာလမ်း ကွန်ကရစ်လမ်း မော်တော်ဆိုင်ကယ်လမ်း
 ကျောက်ခင်းလမ်း မြေသားလမ်း လူသွားလမ်း အခြား _____

(င) ကျေးရွာပျံ့နှံ့မှုစီမံခန့်ခွဲမှု

(၁) လူထုတော်ပြင်ဆင်မှုစီမံခန့်ခွဲမှု ဤကျေးရွာတွင်ကျေးရွာပျံ့နှံ့မှုစီမံခန့်ခွဲမှုရှိခဲ့ပါသလား? ဝိုင်းပါ
ရှိပါသည်/မရှိပါ/မသိပါ

(၂) ရှိခဲ့ပါလျှင် ဤစီမံခန့်ခွဲမှုကို မည်သည့် ခုနှစ်တွင်ပြင်ဆင်ခဲ့ပါသနည်း? နှစ်-----/မသိပါ

(၃) ဤစီမံခန့်ခွဲမှုကို မြို့နယ်မှအထည်ပြုခဲ့ပါသလား? ပြုခဲ့ပါသည်/မပြုခဲ့ပါ/မသိပါ

(စ) ဓနိအကွာအဝေး

(၁) ဤကျေးရွာ၏တော်မူ ၎င်းကျေးရွာအုပ်စု၏တော်မူအထိ ဓနိပိုင်မည်မျှကွာဝေးသနည်း? ဝိုင်းပါ-၂-/-မသိပါ

(၂) ဤကျေးရွာမှ ၎င်းကျေးရွာအုပ်စု၏တော်မူအထိ သွားလာရာတွင်ကြာမြင့်သည့်အချိန်

ခြောက်ခုစီ တွင်ကြာချိန်- ၁၅ မိနစ် - ထော်လာဂျီ/မော်တော်ဆိုင်ကယ်/မြေလွင်/လား/မော်တော်ဘုတ်/အခြား _____

မိုးရာသီတွင်ကြာချိန်- ၂၅ မိနစ် - ထော်လာဂျီ/မော်တော်ဆိုင်ကယ်/မြေလွင်/လား/မော်တော်ဘုတ်/အခြား _____



(ဆ) ပတ်ဝန်းကျင်ဆိုင်ရာ သဘာဝဘေးအန္တရာယ်

ဤကျေးရွာတွင် ရေကြီးခြင်းကိုသို့ သဘာဝဘေးအန္တရာယ်ကျရောက်ဖူးခြင်း ရှိပါသလား။

မရှိပါ ရှိပါသည် ရှိလျှင်ဖော်ပြပါ -----

(ဇ) ကျေးရွာတွင် ဖွဲ့စည်းထားသော အဖွဲ့အစည်းများ

လူထုဝဟိုပြုပံက်န်းပတိုင်ပီ ဤကျေးရွာတွင် ကျေးရွာဖွံ့ဖြိုးရေးအတွက် အစိုးရ (သို့) ရွာသားများကိုယ်တိုင်(သို့) စီမံကိန်းတစ်ခုခုမှ ဖွဲ့စည်းထားသည့် အဖွဲ့အစည်းများရှိပါသလား။

(၁) အိမ်ဂေဟစနစ် -----

(၂) လူမှုဆွေးနွေးချက် -----

(ဈ) အထွေထွေအုပ်ချုပ်ရေး ဦးစီးဌာန (GAD) မှ မှတ်တမ်းတင်ထားခြင်း

ဤကျေးရွာသည် အထွေထွေအုပ်ချုပ်ရေး ဦးစီးဌာန (GAD) မှ မှတ်တမ်းတင်ထားမှု ရှိပါသလား။

မရှိပါ ရှိပါသည်

ကျေးရွာခေါင်းဆောင်

အမည် - ဦးစောစိမ့်

လက်မှတ် [Signature] နေ့စွဲ ၉. ၀၂. ၂၀၁၇

လူထုစည်းရုံးရေးမှူး

အမည် ဒေါ်ဖြူဖြူမာမာ

လက်မှတ် [Signature] နေ့စွဲ ၉. ၀၂. ၂၀၁၇



စီမံကိန်း တာဝန်ယူနှစ် စက်ဝန်း

ပုံစံ - ၈ - ၁ ကျေးရွာအခြေခံအချက်အလက်များ (Form PC 1)

လယ်ဥက္ကဋ္ဌများ၊ ကျေးရွာတစ်ရွာသို့ ပထမဆုံးမိတ်ဆက်ခရီး သွားရောက်သောအခါ လူထုစည်းရုံးရေးမှူးသည် ကျေးရွာ ခေါင်းဆောင်များအား ကျေးရွာအချက်အလက်များကို မေတ္တာရပ်ခံ၍ တောင်းခံရသည်။ ဤအချက်အလက်များကို စီမံကိန်း မိတ်ဆက်အစည်းဝေးမတိုင်မီတောင်းခံရမည်။ စီမံကိန်းမိတ်ဆက်အစည်းဝေးတွင် လူထုစည်းရုံးရေးမှူးသည် ဤအချက်အလက် များအား စစ်ဆေးပြီး မှန်ကန်အောင်ပြုလုပ်ရမည်။ ပြီးနောက်တွင် လူထုစည်းရုံးရေးမှူးမှ သတင်းအချက်အလက်ထံသို့ Tablets မှ တဆင့် ဖြည့်သွင်းရမည်။

ကျေးရွာခေါင်းဆောင် အမည် ဦးဆောင်မြင့်	ကျေးရွာခေါင်းဆောင်၏ ဖုန်းနံပါတ် ၀၅-၇၇၀၅၇၀၅၄၈	လူထုစည်းရုံးရေးမှူး၏ အမည် ဒေါ်ဝင်းစန္ဒာသီရိ
ပြည်နယ်တိုင်းဒေသကြီး မန္တလေး	မြို့နယ် ပျော်ဘွယ်	ကျေးရွာအုပ်စု သပြေလင်
		ကျေးရွာ သပြေလင်

လူဦးရေ	အိမ်ထောင်စုအရေအတွက်	ကိုးကွယ်သည့်ဘာသာ	အိမ်ထောင်စုအရေအတွက်
လူမျိုးစု (၁) ဗမာ	၁၅၃	ဘာသာ (၁) ဗုဒ္ဓ	
လူမျိုးစု (၂) -----		ဘာသာ (၂) -----	
လူမျိုးစု (၃) -----		ဘာသာ (၃) -----	
လူမျိုးစုရော -----		ဘာသာရော -----	
အခြား	အရေအတွက်		
မသန်စွမ်းသူများ	-		
သက်ကြီးရွယ်အိုများ (၆၅ နှစ် နှင့် အထက်)	၁၅		
စစ်ဘေးရှောင်	-		

	အမျိုးသား (အရေအတွက်)	အမျိုးသမီး (အရေအတွက်)
လူဦးရေ		
လူမျိုးစု (၁) ဗမာ	၃၀၁	၄၀၀
လူမျိုးစု (၂) -----		
လူမျိုးစု (၃) -----		
အခြား		
အိမ်ထောင်စုဦးစီး	၁၀၆	၃၇

(ခ) အခြေခံအဆောက်အအုံ အသုံးအဆောင်များ

စာသင်ကျောင်း	အမှတ် ခြံစံပါ	ကျန်းမာရေး	အမှတ် ခြံစံပါ	ဘာသာရေး အဆောက် အအုံများ	အမှတ် ခြံစံပါ
မူကြိုကျောင်း	<input type="checkbox"/>	တိုက်နယ်ဆေးရုံ	<input type="checkbox"/>	ဓေတီ	<input checked="" type="checkbox"/>



မူလတန်းကျောင်း	<input checked="" type="checkbox"/>	ကျန်းမာရေးဌာန	<input type="checkbox"/>	ဘုန်းကြီးကျောင်း	<input checked="" type="checkbox"/>
မူလနှင့်ကျောင်း	<input type="checkbox"/>	ကျန်းမာရေးဌာနခွဲ	<input type="checkbox"/>	ဟိန္ဒူဘုရားကျောင်း	<input type="checkbox"/>
အလယ်တန်းကျောင်း	<input type="checkbox"/>	စေးပေးခန်း	<input type="checkbox"/>	ရေစိမ့်ယာန်ကျောင်း	<input type="checkbox"/>
လယ်လွန်ကျောင်း	<input type="checkbox"/>	အခြား	<input type="checkbox"/>	ဗလီ	<input type="checkbox"/>
အထက်တန်းကျောင်း	<input type="checkbox"/>			အခြား	<input type="checkbox"/>
အခြား	<input type="checkbox"/>				
မှတ်ချက်		မှတ်ချက်		မှတ်ချက်	

(ဂ) ကျွမ်းကျင်သူများမှတ်တမ်း (ကျေးရွာတွင်နေထိုင်သော သို့မဟုတ် တခြားရွာမှလာရောက်သော ကျွမ်းကျင်သူများ)

(၁) စာသင်ကျောင်း			(၂) ကျန်းမာရေး			(၃) လက်မှုပညာရှင်		
	ရွာတွင်နေထိုင်သူ	အခြားရွာမှလာသူ		ရွာတွင်နေထိုင်သူ	အခြားရွာမှလာသူ		ရွာတွင်နေထိုင်သူ	အခြားရွာမှလာသူ
မူလတန်းပြဆရာ/မ	<input checked="" type="checkbox"/>	<input checked="" type="checkbox"/>	ဆရာဝန်	<input type="checkbox"/>	<input type="checkbox"/>	လက်သမား	<input checked="" type="checkbox"/>	<input checked="" type="checkbox"/>
အထက်တန်းပြဆရာ/မ	<input type="checkbox"/>	<input type="checkbox"/>	လက်ထောက်ကျန်းမာရေးမှူး	<input type="checkbox"/>	<input type="checkbox"/>	ပန်းရံ	<input checked="" type="checkbox"/>	<input checked="" type="checkbox"/>
အလယ်တန်းပြဆရာ/မ	<input checked="" type="checkbox"/>	<input type="checkbox"/>	အမျိုးသမီးကျန်းမာရေးဆရာမ	<input type="checkbox"/>	<input type="checkbox"/>	လျှပ်စစ်ကျွမ်းကျင်၊ ဝါယာမား	<input checked="" type="checkbox"/>	<input checked="" type="checkbox"/>
မူကြိုဆရာ/မ	<input type="checkbox"/>	<input type="checkbox"/>	သားဖွားဆရာမ	<input type="checkbox"/>	<input type="checkbox"/>	ရေငိုက်သွယ်သူ	<input checked="" type="checkbox"/>	<input checked="" type="checkbox"/>
အခြား	<input type="checkbox"/>	<input type="checkbox"/>	ပြည်သူ့ကျန်းမာရေးလုပ်သား	<input type="checkbox"/>	<input type="checkbox"/>	စက်ပြင်ဆရာ	<input checked="" type="checkbox"/>	<input checked="" type="checkbox"/>
မှတ်ချက်			မှတ်ချက်			မှတ်ချက်		

(ဃ) ကျေးရွာသို့ ရောက်ရှိနိုင်သည့် လမ်းအခြေအနေ / ကျေးရွာတစ်ရွာသည် ၎င်း၏ ကျေးရွာအုပ်စုနှင့် ဆက်သွယ်ထားသော လမ်းအခြေအနေ (အောက်ပါတို့ကို ဝိုင်းပါ)

- ကျောက်ကြမ်းလမ်း
- ကတ္တရာလမ်း
- ကွန်ကရစ်လမ်း
- မော်တော်ဆိုင်ကယ်လမ်း
- ကျောက်ခင်းလမ်း
- မြေသားလမ်း
- လူသွားလမ်း
- အခြား _____

(င) ကျေးရွာဖွံ့ဖြိုးမှုစီမံချက်

- (၁) လူထုဗဟိုပြုစီမံကိန်းမစတင်မီ ဤကျေးရွာတွင်ကျေးရွာဖွံ့ဖြိုးမှု စီမံချက်ရှိခဲ့ပါသလား? ဝိုင်းပါ
ရှိပါသည်/မရှိပါ/မသိပါ
- (၂) ရှိခဲ့ပါလျှင် ဤစီမံချက်ကို မည်သည့် ခုနှစ်တွင်ပြင်ဆင်ခဲ့ပါသနည်း? နှစ်-----/မသိပါ
- (၃) ဤစီမံချက်ကို မြို့နယ်မှအတည်ပြုခဲ့ပါသလား? ပြုခဲ့ပါသည်/မပြုခဲ့ပါ/မသိပါ

(စ) ခရီးအကွာအဝေး

- (၁) ဤကျေးရွာ၏ဗဟိုမှ ၎င်းကျေးရွာအုပ်စု၏ဗဟိုအထိ ခရီးမိုင်မည်မျှကွာဝေးသနည်း? မိုင်-----/မသိပါ ၂၅၉
- (၂) ဤကျေးရွာမှ ၎င်းကျေးရွာအုပ်စုဗဟိုအထိ သွားလာရာတွင်ကြာမြင့်သည့်အချိန်။

ခြောက်သွေ့ရာသီတွင်ကြာချိန်-----၂၀ မိနစ်----- ထော်လာဂျီ/မော်တော်ဆိုင်ကယ်/ခြေလျင်/လား/မော်တော်ဘုတ်/
အခြား-----
မိုးရာသီတွင်ကြာချိန်-----၂၅ မိနစ်----- ထော်လာဂျီ/မော်တော်ဆိုင်ကယ်/ခြေလျင်/လား/မော်တော်ဘုတ်/



անից

(ա) անվտանգության ապահովմանը
 վերաբերյալ անվտանգության, ապահովմանը վերաբերյալ հարցեր
 1) անվտանգության հարցերը
 (ա) անվտանգության հարցերը անվտանգության
 անվտանգության հարցերը անվտանգության հարցերը (հի) անվտանգության հարցերը (հի) անվտանգության հարցերը
 անվտանգության հարցերը անվտանգության հարցերը

(ց) անվտանգության հարցերը
 (յ) անվտանգության հարցերը

(ա) անվտանգության հարցերը (հի) և անվտանգության հարցերը
 անվտանգության հարցերը անվտանգության հարցերը (հի) և անվտանգության հարցերը
 1) անվտանգության հարցերը և անվտանգության հարցերը

անվտանգության հարցերը	անվտանգության հարցերը	04. 11. 10. 18
անվտանգության հարցերը	անվտանգության հարցերը	04. 11. 10. 18



စီမံကိန်းစတုတ္ထနှစ်စက်ဝန်း

ပုံစံ - ၀ - ၁ ကျေးရွာစစ်ဆေးရေး ချက်အလက်များ (Form PC 1)

လယ်ညွှန်ချက်၊ ကျေးရွာတစ်ရွာသို့ ပထမဆုံးစိတ်ဆေး နှစ်ရက်အတွင်း ရောက်သောအခါ လူထုစည်းရုံးရေးမှူးသည် ကျေးရွာခေါင်းဆောင်များအား ကျေးရွာအချက်အလက်များကို မေတ္တာ ရယ်စံ၍ တောင်းခံရသည်။ ဤအချက်အလက်များကို စီမံကိန်းစိတ်ဆတ်အစည်းဝေးပတ်ိုင်စီတောင်းခံရသည်။ စီမံကိန်းစိတ်ဆက်အစည်းဝေးပတ်ိုင် လူထုစည်းရုံးရေးမှူးသည် ဤအချက်အလက်များအား စစ်ဆေးပြီး မှန်ကန်အောင်ပြုလုပ်ရမည်။ ငြိမ်နောက်တွင် လူထုစည်းရုံးရေးမှူးမှ သတင်းအချက်အလက်ထိသို့ Tablets မှ တဆင့် ဖြည့်သွင်းရမည်။			
ကျေးရွာခေါင်းဆောင် အမည် <p style="text-align: center;">ဦးမောင်မြင့်</p>	ကျေးရွာခေါင်းဆောင်၏ ဖုန်းနံပါတ် <p style="text-align: center;">၀၉-၇၇၀၇၁၀၅၄၈</p>	လူထုစည်းရုံးရေးမှူး၏အမည် <p style="text-align: center;">ဒေါ်ဂေါ်သီဒေါ်အောင်</p>	
ဖြည့်နယ်တိုင်းဒေသကြီး <p style="text-align: center;">မန္တလေး</p>	မြို့နယ် <p style="text-align: center;">ပျော်ဘွယ်</p>	ကျေးရွာအုပ်စု <p style="text-align: center;">သပြေပင်</p>	ကျေးရွာ <p style="text-align: center;">သပြေပင်</p>

က၊ လူဦးရေ

လူမျိုးစု	အိမ်ထောင်စုအရေအတွက်	ကိုးကွယ်သည့်ဘာသာ	အိမ်ထောင်စုအရေအတွက်
လူမျိုးစု (၁) - ဗမာ	158	ဘာသာ(၁) - ဗုဒ္ဓ	158
လူမျိုးစု (၂) -----		ဘာသာ(၂) -----	
လူမျိုးစု (၃) -----		ဘာသာ(၃) -----	
လူမျိုးစုရော -----		ဘာသာရော -----	
အခြား			
	အရေအတွက်		
မသန်စွမ်းသူများ	4		
သက်ကြီးရွယ်အိုများ (၆၅ နှစ် နှင့် အထက်)	50		
စစ်ဘေးရှောင်			



	အမျိုးသား(အရေ စကွက်)	အမျိုးသမီး(အရေအတွက်)	စုစုပေါင်းအရေအတွက်
လူဦးရေ			
လူမျိုးစု (၁)-ဗမာ	312	387	699
လူမျိုးစု (၂)-----			
လူမျိုးစု (၃)-----			
အခြား			
အိမ်ထောင်ဦးစီး	114	44	158

(ခ)အခြေခံအဆောက်အအုံ အသုံးအဆောင်များ

စာသင်ကျောင်း	အမှတ် ခြံပိ	ကျန်းမာရေး	အမှတ်ပြု စံပိ	ဘာသာရေးအဆောက် အအုံများ	အမှတ် ခြံပိ
အထက်တန်းကျောင်း	<input type="checkbox"/>	ဆေးရုံ	<input type="checkbox"/>	စေတီ	<input checked="" type="checkbox"/>
အလယ်တန်းကျောင်း	<input type="checkbox"/>	ကျန်းမာရေးဌာန	<input type="checkbox"/>	ဘုန်းကြီးကျောင်း	<input checked="" type="checkbox"/>
မူလတန်းကျောင်း	<input checked="" type="checkbox"/>	ကျန်းမာရေးဌာနခွဲ	<input type="checkbox"/>	ဟိန္ဒူဘုရားကျောင်း	<input type="checkbox"/>
မူကြိုကျောင်း	<input type="checkbox"/>	ဆေးပေးခန်း	<input type="checkbox"/>	ခရစ်ယာန်ကျောင်း	<input type="checkbox"/>
အခြား	<input type="checkbox"/>	အခြား	<input type="checkbox"/>	ဗလီ	<input type="checkbox"/>
				အခြား	<input type="checkbox"/>
မှတ်ချက်		မှတ်ချက်		မှတ်ချက်	



(ဂ) ကျွမ်းကျင်သူများမှတ်တမ်း (ကျေးရွာတွင်နေထိုင်သော သို့မဟုတ် တခြားရွာမှလာရောက်သောကျွမ်းကျင်သူများ)

(၁) ကသင်ကျောင်း			(၂) ကျန်းမာရေး			(၃) လက်မှုညာရှင်		
	ရွာတွင်နေထိုင်သူ	အခြားရွာမှလာသူ		ရွာတွင်နေထိုင်သူ	အခြားရွာမှလာသူ		ရွာတွင်နေထိုင်သူ	အခြားရွာမှလာသူ
မူလတန်းပြဆရာ/မ	<input checked="" type="checkbox"/>	<input checked="" type="checkbox"/>	ဆေးဝန်	<input type="checkbox"/>	<input type="checkbox"/>	လက်သမား	<input checked="" type="checkbox"/>	<input checked="" type="checkbox"/>
အထက်တန်းပြဆရာ/မ	<input type="checkbox"/>	<input type="checkbox"/>	လက်ထောက်ကျန်းမာရေးမှူး	<input type="checkbox"/>	<input type="checkbox"/>	ပန်းချီ	<input checked="" type="checkbox"/>	<input checked="" type="checkbox"/>
အလယ်တန်းပြဆရာ/မ	<input checked="" type="checkbox"/>	<input type="checkbox"/>	အကြီးသမီးကျန်းမာရေးဆရာမ	<input type="checkbox"/>	<input type="checkbox"/>	လှုပ်စစ်ကျွမ်းကျင်ပီးသမား	<input type="checkbox"/>	<input checked="" type="checkbox"/>
မူကြိုဆရာ/မ	<input type="checkbox"/>	<input type="checkbox"/>	သားဖွားဆရာ	<input type="checkbox"/>	<input type="checkbox"/>	ရေခိုက်သွယ်သူ	<input type="checkbox"/>	<input checked="" type="checkbox"/>
အခြား	<input type="checkbox"/>	<input type="checkbox"/>	ပြည့်သူ့ကျန်းမာရေးလုပ်သား	<input type="checkbox"/>	<input type="checkbox"/>	စက်ပြင်ဆရာ	<input checked="" type="checkbox"/>	<input checked="" type="checkbox"/>
မှတ်စွက်			မှတ်စွက်			မှတ်စွက်		

(ဃ) ကျေးရွာသို့ ရောက်ရှိနိုင်သည့်လမ်းအခြေအနေ / ကျေးရွာ တစ်ရွာသည် ၎င်း၏ကျေးရွာအုပ်စုနှင့် ဆက်သွယ်ထားသောလမ်းအခြေအနေ (အောက်ပါတို့ကိုပိုင်းပါ)

- ကျောက်ကြမ်းလမ်း ကတ္တရာလမ်း ကွန်ကရစ်လမ်း မော်တော်ဆိုင်ကယ်လမ်း
- ကျောက်ခင်းလမ်း မြေသားလမ်း လှသွားလမ်း အခြား _____

(င) ကျေးရွာပြန့်ပွားမှုစီမံချက်

ပိုင်းပါ

(၁) လူထုဝတ်ပြုစီမံကိန်းမစတင်မီ ဤကျေးရွာတွင် ကျေးရွာပြန့်ပွားမှု စီမံချက်ရှိခဲ့ပါသလား? ရှိပါသည် / မရှိပါ / မသိပါ

စီမံချက်ရှိခဲ့ပါသလား?

(၂) ရှိခဲ့ပါလျှင် ဤစီမံချက်ကို မည်သည့် ဝန်ထုပ်ပြင်ဆင်မှုပါသနည်း? နှစ်-----/၄ သိပါ

(၃) ဤစီမံချက်ကို ပြန့်ပွားမှုအတည်ပြုခဲ့ပါသလား? ပြုခဲ့ပါသည် / မပြုခဲ့ပါ / မသိပါ



(၈) ခရီးအကွာအဝေး

(၁) ဤကျေးရွာ၏လမ်းပိုင်းကွေးရွာအုပ်စု၏လမ်းပိုင်းပေါ်ရှိ အထိမ်းအမှတ်ပိုင်ဆိုင်မှုကွာဝေးသနည်း? မိုင်-----/မသိပါ

(၂) ဤကျေးရွာမှ လမ်းကွေးရွာအုပ်စု၏လမ်းပိုင်းအထိသွား လာရာတွင်ကြာမြင့်သည့်အချိန်။

မြောက်သို့ ရာသီတွင်ကြာချိန်----- ဝေ၊ တိလား/မော်တော်ဆိုင်ကယ်/မြေလှိုင်/လား/မော်တော်ဘုတ်/
အခြား -----

တောင်သို့ ရာသီတွင်ကြာချိန်----- ဝေ၊ တိလား/မော်တော်ဆိုင်ကယ်/မြေလှိုင်/လား/မော်တော်ဘုတ်/
အခြား -----

(၉) ပတ်ဝန်းကျင်ဆိုင်ရာသဘာဝဘေးအန္တရာယ်

ဤကျေးရွာတွင်ကြေခြင်းကဲ့သို့ သဘာဝဘေးအန္တရာယ်ကူးစက်ဖူးခြင်း ရှိပါသလား။

မရှိပါ ရှိပါသည် ရှိလျှင် ဖော်ပြပါ-----

(၁၀) ကျေးရွာတွင် ခွဲစည်းထားသော အဖွဲ့အစည်းများ

လူထုလုပ်ငန်းစဉ်များနှင့်ပတ်သက်၍ ဤကျေးရွာတွင် ကျေးရွာဖွံ့ဖြိုးရေးအဖွဲ့အစည်း (သို့) ရွာသားများ (သို့) စီမံကိန်းတစ်ခုခုမှ ခွဲစည်းထားသည့် အဖွဲ့အစည်းများရှိပါသလား။

(၁) အောင်သင်္ကြံမရဟိတအဖွဲ့

(၂) -----

(၁၁) အထွေထွေအုပ်ချုပ်ရေး ဦးစီးဌာန (GAD) မှ မှတ်တမ်းတင်ထားခြင်း

ဤကျေးရွာသည် အထွေထွေအုပ်ချုပ်ရေး ဦးစီးဌာန (GAD) မှ မှတ်တမ်းတင်ထားမှု ရှိပါသလား။

မရှိပါ ရှိပါသည်

ကျေးရွာခေါင်းဆောင်

အမည် ဦးမောင်မြင့်

လက်မှတ် နေ့စွဲ ၂၅.၁၁.၂၀၁၉

လူထုစည်းပုံရေးမှူး

အမည် ဒေါ်ကေသီဒေါ်

လက်မှတ် နေ့စွဲ ၂၅.၁၁.၂၀၁၉



ဥ။ ပုံစံ ၈-၂။ စီမံကိန်းစက်ဝန်းအချိန်ဇယား

စီမံကိန်း ပထမနှစ် စက်ဝန်း

ပုံစံ - ၈ - ၂ - စီမံကိန်းစက်ဝန်းအချိန်ဇယား (PC 2)

လယ်ယာစိုက်ပျိုးရေး၊ သစ်တောရေးရာနှင့်ပတ်ဝန်းကျင်ထိန်းသိမ်းရေးဝန်ကြီးဌာန၊ စီမံကိန်းစက်ဝန်းအထောက်အကူပြုဦးစီးဌာန၊ ကျေးရွာအုပ်စုအတွက် ဤပုံစံကို ပြင်ဆင်ရမည်။

စက်ဝန်းအမျိုးအမည်/စက်ဝန်းအမည်: ဦးသက်ပိုင်ကျေးရွာ

နေ့စွဲ: ၁၁.၃.၂၀၁၈

ပြည်နယ်/တိုင်း/မြို့နယ်: မန္တလေး၊ ပြည်နယ်အစိုးရအဖွဲ့: မန္တလေး၊ ကျေးရွာအုပ်စု: ဘင်္ဂလား

စက်ဝန်းအမျိုးအမည်/စက်ဝန်းအမည်: စက်ဝန်း(၁)၊ စက်ဝန်း(၂)၊ စက်ဝန်း(၃)

စီမံကိန်းစက်ဝန်းအမည်များ	နေ့စွဲ		အစည်းအဝေးတွင်တက်ရောက်သူအရေအတွက်				လူမျိုးစုတက်ရောက်သူ အရေအတွက် နှင့် လူမျိုးစုအမည်
	တက်သည့် နေ့	ပြီးဆုံးသည့်နေ့	အမျိုးသား အရေအတွက်	အမျိုးသမီး အရေအတွက်	အိမ်ထောင်စု အရေအတွက်	စက်ဝန်းအမျိုးအမည်	
၁။ ကျေးရွာစီမံကိန်း စီမံကိန်းအစည်းအဝေး	၆.၃.၂၀၁၈	၆.၃.၂၀၁၈	၅၇	၂၈	၅၅	၅၅	ဗမာ
၂။ ကျေးရွာပွဲ ပြီးစေရန် စီမံချက်ရေးဆွဲခြင်း အစည်းအဝေး	၇.၃.၂၀၁၈	၇.၃.၂၀၁၈	၅၆	၃၆	၅၂	၅၂	ဗမာ
၃။ ကျေးရွာအုပ်စု လုပ်ငန်းဆောင်ရွက်ချက်အစည်း အစည်းအဝေး	၁၂.၃.၁၇	၁၂.၃.၁၇	၁၅	၁၁	၂၆	၂၅	ဗမာ
၄။ ပြို့နယ်အစည်း စီမံကိန်းရေးဆွဲရေး နှင့် အကောင် အထည်ဖော်ရေးစက်ဝင်စီမံကိန်း သုံးသပ်မှု အစည်းအဝေး			မရှိ	မရှိ	မရှိ	မရှိ	မရှိ
၅။ ပြို့နယ် စီမံကိန်းရေးဆွဲရေး နှင့် အကောင်အထည် ဖော်ရေး စက်ဝင်စီမံကိန်းပြန်လည်စစ်ဆေးမှု ရွာသို့ အသိပေး အကြောင်းကြားသည့် အစည်းအဝေး	၂၈.၆.၁၇	၂၈.၆.၁၇	၄၀	၃၆	၇၆	၅၁	ဗမာ
၆။ စီမံကိန်းလုပ်ငန်းခွဲစီမံချက်ရေးဆွဲခြင်း အစည်းအဝေး							
၆.၁။ စီမံကိန်းလုပ်ငန်း အကောင်အထည်ဖော် ရေးဆွဲမှုအစည်း အစည်းအဝေး	၂၈.၆.၁၇	၂၈.၆.၁၇	၄၀	၃၆	၇၆	၅၁	ဗမာ



C

၆.၂။ ဝယ်ယူရေးအစီအစဉ် ရေးဆွဲခြင်း	၂၈.၆.၁၇	၂၈.၆.၁၇	၄၀	၂၆	၇၆	မဟာ	၇၆
၆.၃။ အကူအညီပေးရန်အတွက် လျာထားအစီအစဉ် ရေးဆွဲခြင်း	၂၈.၆.၁၇	၂၈.၆.၁၇	၂၀	၁၅	၃၅	မဟာ	၂၅
၆.၄။ ပြင်/ထိန်းအစီအစဉ် ရေးဆွဲခြင်း	၂၈.၆.၁၇	၂၈.၆.၁၇	၄၀	၃၆	၇၆	မဟာ	၇၆
၇။ စီမံကိန်းလုပ်ငန်းခွဲ တိုးတက်မှု စောင့်ကြည့်အစဉ်အစား							
၇.၁။ အစည်းအဝေး ပထမအကြိမ်							
၇.၂။ အစည်းအဝေး ဒုတိယအကြိမ်							
၇.၃။ အစည်းအဝေး တတိယအကြိမ်							
၈။ စီမံကိန်းလုပ်ငန်းခွဲ အပြီးသတ်စစ်ဆေးခြင်းအစဉ်အစား							
၉။ လူထုစစ်ဆေးပွဲအစည်းအဝေး	၂၂.၈.၁၇	၂၂.၈.၁၇	၃၀	၄၉	၇၉	မဟာ	၇၉

၆



စီမံကိန်း ဒုတိယနှစ် စက်ဝန်း

ပုံစံ - ၂ - စီမံကိန်းစက်ဝန်းအချိန်ဇယား (PC 2)

လမ်းညွှန်ချက်၊ သက်ဆိုင်ရာလူထုစည်းရုံးရေးမှူး/လက်ထောက်နည်းပညာမှူးများမှ စီမံကိန်းစက်ဝန်းအဆင့်တစ်ခုစီပြီးစီးတိုင်း ကျေးရွာနှင့် ကျေးရွာအုပ်စုအတွက် ဤပုံစံကို ဖြည့်သွင်းရမည်။

စည်းရုံးရေးမှူး/ဝန်ထမ်း အမည် ဒေါ်ဖြူဖြူဝင်း

နေ့စွဲ ၉.၁၂.၁၇ စက်ဝန်းအားအမှတ်ခြံစီမံ စက်ဝန်း(၁) စက်ဝန်း(၂) စက်ဝန်း(၃) စက်ဝန်း(၄)

ပြည်နယ်/တိုင်း ဓနုလေ မြို့နယ် ပျော်အောင် ကျေးရွာအုပ်စု သင်္ဃာတင် ကျေးရွာ သင်္ဃာတင်

စီမံကိန်းဆောင်ရွက်မှုအဆင့်များ	နေ့စွဲ		အစည်းအဝေးတွင်တက်ရောက်သူအရေအတွက်			
	စတင်သည့်နေ့	ပြီးဆုံးသည့်နေ့	အမျိုးသားအရေအတွက်	အမျိုးသမီးအရေအတွက်	အိမ်ထောင်စုအရေအတွက်	လူမျိုးစုတက်ရောက်သူအရေအတွက်နှင့် လူမျိုးစုအမည်
၁။ ကျေးရွာစီမံကိန်း မိတ်ဆက်အစည်းအဝေး	၉.၁၂.၁၇	၉.၁၂.၁၇	40	30	70	ဓမာ 70
၂။ ကျေးရွာစွဲပြီးရေး စီမံချက်ရေးဆွဲခြင်း အစည်းအဝေး	၁၀.၁၂.၁၇	၁၀.၁၂.၁၇	41	31	72	ဓမာ 72
၃။ ကျေးရွာအုပ်စု လုပ်ငန်းဆုံးဖြတ်ချက်ချသည့် အစည်းအဝေး	၈.၁.၁၈	၈.၁.၁၈	13	7	20	ဓမာ 20
၄။ မြို့နယ်အဆင့် စီမံကိန်းရေးဆွဲရေးနှင့် အကောင်အထည်ဖော်ရေးကော်မတီ၏ စီမံကိန်း သုံးသပ်မှု အစည်းအဝေး			မလို	မလို	မလို	မလို
၅။ မြို့နယ် စီမံကိန်းရေးဆွဲရေးနှင့် အကောင်အထည်ဖော်ရေး ကော်မတီ၏ဆုံးဖြတ်မှုကို ရွာသို့ အသိပေး အကြောင်းကြားသည့် အစည်းအဝေး						
၆။ စီမံကိန်းလုပ်ငန်းစွဲစီမံချက်ရေးဆွဲခြင်း အစည်းအဝေး						
၆.၁။ စီမံကိန်းလုပ်ငန်း အကောင်အထည်ဖော်ရေးအစီအစဉ် ရေးဆွဲခြင်း						



C

၆.၂။ ဝယ်ယူရေးအစီအစဉ် ရေးဆွဲခြင်း	၂၈.၆.၁၇	၂၈.၆.၁၇	၄၀	၂၆	၇၆	မဟာ	၇၆
၆.၃။ အကူအညီပေးရန်အတွက် လျာထားအစီအစဉ် ရေးဆွဲခြင်း	၂၈.၆.၁၇	၂၈.၆.၁၇	၂၀	၁၅	၃၅	မဟာ	၂၅
၆.၄။ ပြင်/ထိန်းအစီအစဉ် ရေးဆွဲခြင်း	၂၈.၆.၁၇	၂၈.၆.၁၇	၄၀	၃၆	၇၆	အဖွဲ့ဝန်	၁၀
၇။ စီမံကိန်းလုပ်ငန်းခွဲ တိုးတက်မှု စောင့်ကြည့်အစဉ်အစား							
၇.၁။ အစည်းအဝေး ပထမအကြိမ်							
၇.၂။ အစည်းအဝေး ဒုတိယအကြိမ်							
၇.၃။ အစည်းအဝေး တတိယအကြိမ်							
၈။ စီမံကိန်းလုပ်ငန်းခွဲ အပြီးသတ်စစ်ဆေးခြင်းအစဉ်အစား							
၉။ လူထုစစ်ဆေးပွဲအစည်းအဝေး	၂၂.၈.၁၇	၂၂.၈.၁၇	၃၀	၄၉	၇၉	မဟာ	၇၉

၆



စီမံကိန်း တာဝန်ယူနှစ် စက်ဝန်း

၆.၂။ ဝယ်ယူရေးအစီအစဉ် ရေးဆွဲခြင်း	၂၀၂၁.၀၅.၀၅	၂၀၂၁.၀၅.၀၅	၄၀	၃၆	၇၆	မဟာ	၇၆
၆.၃။ သင်္ဘောရေးကုန်ကျမှု လျာထားအစီအစဉ် ရေးဆွဲခြင်း	၂၀၂၁.၀၅.၀၅	၂၀၂၁.၀၅.၀၅	၂၀	၁၅	၃၅	မဟာ	၅၅
၆.၄။ ပြင်/ထိန်းအစီအစဉ် ရေးဆွဲခြင်း	၂၀၂၁.၀၅.၀၅	၂၀၂၁.၀၅.၀၅	၄၀	၃၆	၇၆	မဟာ	၇၆
၇။ စီမံကိန်းလုပ်ငန်းခွဲ တိုးတက်မှု ဖော်ခံကြည့် အစည်းအဝေး							
၇.၁။ အစည်းအဝေး ပထမအကြိမ်							
၇.၂။ အစည်းအဝေး ဒုတိယအကြိမ်							
၇.၃။ အစည်းအဝေး တတိယအကြိမ်							
၈။ စီမံကိန်းလုပ်ငန်းခွဲ အပြီးသတ်စစ်ဆေးခြင်း အစည်းအဝေး							
၉။ လူထုစစ်ဆေးပွဲအစည်းအဝေး	၂၀၂၁.၀၅	၂၀၂၁.၀၅	၃၀	၄၉	၇၉	မဟာ	၇၉

၆



စီမံကိန်းစတုတ္ထနှစ်စက်ဝန်း

ပုံစံ - ၀၂ - စီမံကိန်းကော်မရှင်အဖွဲ့၏အစာ (PC 2)

လက်ညွှန်ရှုကမ်း စီမံကိန်းကော်မရှင်အဖွဲ့၏အစာ

သက်ရောက်ရာလုပ်ငန်းစဉ်/လက်ထောက်အဖွဲ့/လက်ထောက်အဖွဲ့အစည်း/အဖွဲ့အစည်း စီမံကိန်းကော်မရှင်အဖွဲ့၏အစာ

တော့ရှာရေးရာအဖွဲ့အစည်း/စီမံကိန်းအဖွဲ့အစည်း စီမံကိန်းကော်မရှင်အဖွဲ့၏အစာ

စီမံကိန်းကော်မရှင်/လက်ထောက်အဖွဲ့အစည်း/အဖွဲ့အစည်း စီမံကိန်းကော်မရှင်အဖွဲ့၏အစာ

၀န.ခံ ၂၅.၁၁.၂၀၁၉ စီမံကိန်းကော်မရှင်အဖွဲ့၏အစာ

ပြည်နယ်/တိုင်း မြို့နယ် စီမံကိန်းကော်မရှင်အဖွဲ့၏အစာ

၀န.ခံ ၂၅.၁၁.၂၀၁၉ စီမံကိန်းကော်မရှင်အဖွဲ့၏အစာ

စီမံကိန်းကော်မရှင်အဖွဲ့အစည်း စီမံကိန်းကော်မရှင်အဖွဲ့၏အစာ

၀န.ခံ ၂၅.၁၁.၂၀၁၉ စီမံကိန်းကော်မရှင်အဖွဲ့၏အစာ

စီမံကိန်းကော်မရှင်အဖွဲ့အစည်းများ	စတင်သည့် နေ့.	ပြီးသည့် နေ့.	အစားအသောက်				အစားအသောက်	
			အစားအသောက် အဖွဲ့အစည်း	အစားအသောက် အဖွဲ့အစည်း	အစားအသောက် အဖွဲ့အစည်း	အစားအသောက် အဖွဲ့အစည်း	အစားအသောက် အဖွဲ့အစည်း	အစားအသောက် အဖွဲ့အစည်း
၀၁။ တော့ရှာရေးရာစီမံကိန်း	၂၅.၁၁.၁၉	၂၅.၁၁.၁၉	၄၇	၃၈	၈၅	၈၅	၈၅	၅၄%
၀၂။ တော့ရှာရေးရာစီမံကိန်း	၁၉.၁၂.၁၉	၁၉.၁၂.၁၉	၄၃	၄၅	၈၈	၈၈	၈၈	၅၆%
၀၃။ တော့ရှာရေးရာစီမံကိန်း								
၀၄။ စီမံကိန်းကော်မရှင်အဖွဲ့အစည်း								



၁၀။ ပုံစံ ၈-၃။ ကျေးရွာဖွံ့ဖြိုးရေး ဦးစားပေးအစီအစဉ်

စီမံကိန်း ပထမနှစ် စက်ဝန်း

ပုံစံ - ၈ - ၃ ကျေးရွာဖွံ့ဖြိုးရေး ဦးစားပေးအစီအစဉ် (Form PC 3)

လမ်းညွှန်ရွာကွက်၊ အဆင့်(၃) ကျေးရွာမျှော်မှန်းချက်အစည်းအဝေး ပြီးဆုံးသောအခါ ကျေးရွာစီမံကိန်း အထောက်အကူပြု ကော်မတီသည် လူထုစည်းရုံးရေးမှူးအကူအညီဖြင့် ဤပုံစံကိုပြည့်စုံအောင် ဖြည့်သွင်းရမည်။

လူထုစည်းရုံးရေးမှူး/ဝန်ထမ်း အမည် ဦးသက်ဝိဇယကျော်

နေ့စွဲ ၇.၃.၂၀၁၇ စက်ဝန်းအား အမှတ်ခြစ်ပါ (✓) ၂၁ စက်ဝန်း(၁) စက်ဝန်း(၂) စက်ဝန်း(၃) စက်ဝန်း(၄)

ပြည်နယ်/တိုင်း၊ မြို့နယ်/မြို့နယ်၊ ကျေးရွာအုပ်စု ၂၀၀၆(ပုသိမ်)၊ ကျေးရွာ ၂၀၀၆(ပုသိမ်)

က။ အခက်အခဲအတားအဆီးများအားဆွေးနွေးခြင်း - ယခုလက်ရှိအခြေအနေတွင် ဤကျေးရွာဖွံ့ဖြိုးတိုးတက်ရေးအတွက် အဓိက အခက်အခဲအတားအဆီးများသည် မည်သည်များဖြစ်ပါသနည်း။ (အမျိုးသား/သမီး အနည်းဆုံးအခက်အခဲ ၅ ခုစီဖော်ပြပါ)

အမျိုးသား အဖွဲ့မှ တင်ပြသောအခက်အခဲအတားအဆီးများ	အမျိုးသမီး အဖွဲ့မှတင်ပြသောအခက်အခဲအတားအဆီးများ
၁ မိုးတွင်း မြာဆွားလာရခက်ခဲခြင်း	၁ မိုး ရာသီတွင် သွားလာရခက်ခဲခြင်း
၂ လျှပ်စစ်ဓါတ် မျှော်စောလျက် ရန်ခက်ခဲခြင်း	၂ ကျွန်း-မာကျေး-ကဆက်ကန် ရှိခြင်း
၃ ကျေးလက်အားပေး ခန်း မျှော်စောလျက် မာကျေး-ကဆက်ကန်	၃ လျှပ်စစ်ဓါတ် မျှော်စောလျက် ရန် ခက်ခဲခြင်း
၄ ကျေးရွာဆည်ကောက်ကြွေ၊ နွားသောက်ကျွေးပေးရန်	၄ ကလယ်တိုင်းကျောင်း အောင် မျှော်စောလျက် ရန်ခက်ခဲ
၅ စာကြည့်တိုက် မျှော်စောလျက် ပါခြင်း	၅ ခြင်း။
၆ လှည့်ပင်ဆည်ခြောက် တစ်ကောင်ခက်ခဲခြင်း	၆
၇ အလယ်တန်းကျောင်း အောင် မျှော်စောလျက်	၇

ခ။ မျှော်မှန်းခြင်း - နောင်လာမည့် (၅) နှစ် အတွင်း ကျေးရွာဖွံ့ဖြိုးရေး မျှော်မှန်းလျာထားချက်များအား တင်ပြပါ။

အမျိုးသားအဖွဲ့မှ တင်ပြသောမျှော်မှန်းချက်များ	အမျိုးသမီးအဖွဲ့မှ တင်ပြသောမျှော်မှန်းချက်များ
၁ ရာသီဥတုမကျသွားလာခြင်းအားလျှော့ချရန်	၁ ရာသီဥတုမကျသွားလာခြင်းအားလျှော့ချရန်
၂ လျှပ်စစ်ဓါတ် ရရှိရန်	၂ ကျေးလက်အားပေး ခန်း ရရှိရန်
၃ ကျေးလက်အားပေး ခန်း ရရှိရန်	၃ လျှပ်စစ်ဓါတ် ရရှိရန်
၄ ကျွန်း၊ နွား၊ များသောကန်၊ ကျွန်းလှေကားရန်	၄ မူလတန်းမှ အလယ်တန်း သို့ တိုးမြှင့်ရန်
၅ စာကြည့်တိုက် ရရှိရန်	၅
၆ ကျေးစီး ကျေးလက်ကောင်းမွန်ရန်	၆
၇ အလယ်တန်းကျောင်း အောင်တိုးမြှင့်ရန်	၇



က။ လူထုစီမံကိန်း၏ လာမည့် (၄) နှစ်အတွက် အကျုံးဝင်သော ဦးစားပေး ဖွံ့ဖြိုးတိုးတက်မှု လုပ်ငန်း အစီအစဉ်များအားဖော်ပြပါ။

အဆင့်	ကျေးရွာအတွက် ဦးစားပေး ဖွံ့ဖြိုးတိုးတက်မှု လုပ်ငန်းစဉ်များ	အဆိုပြုသူ (အမျိုးသားများ/ အမျိုးသမီးများ/အမျိုးသား+ အမျိုးသမီး)	ခန့်မှန်းကုန်ကျ စရိတ်	အကျိုးခံစားခွင့်ရှိသူ ခန့်မှန်းခြေ အရေအတွက်
၀	ကျောက်ချောင်းလမ်းဆေးရေး	၈+၆		၇၂၅
၂	ဆေးပေးခန်းတည်ဆောက်ရေး	၈+၆		
၃	ရေဆောင်ရွက်ရေးအဖွဲ့ဖွဲ့စည်းခြင်း	၈		
၄	ကုသရေးအဖွဲ့ဖွဲ့စည်းခြင်း	၈+၆		
၅	ကျေးရွာအုပ်စုပြန်လှည့်ရေးအဖွဲ့ဖွဲ့စည်းခြင်း	၈		
၆	ကျေးရွာအုပ်စုတည်ဆောက်ရေး	၈		
၇	ကျွန်းဆင်းရေဖျော်ရေး	၈+၆		

ဃ။ လူထုစီမံကိန်း၏ လာမည့် (၄) နှစ်အတွက် အကျုံးဝင်သော ဦးစားပေး ဖွံ့ဖြိုးတိုးတက်မှု လုပ်ငန်း အစီအစဉ်များအားဖော်ပြပါ။

အဆင့်	ကျေးရွာအတွက် ဦးစားပေး ဖွံ့ဖြိုးတိုးတက်မှု လုပ်ငန်းစဉ်များ	အဆိုပြုသူ (အမျိုးသားများ/ အမျိုးသမီးများ/အမျိုးသား+ အမျိုးသမီး)	အခန်းကဏ္ဍ
၀	ကျွန်းဆင်းရေဖျော်ရေး	၈+၆	
၂			
၃			
၄			
၅			
၆			

ခေါင်းဆောင်၊ ကျေးရွာစီမံကိန်းအထောက်အကူပြုကော်မတီမှ အတည်ပြုသည်။

အမည် လက်မှတ် နေ့စွဲ



စီမံကိန်းဒုတိယနှစ် စက်ဝန်း

ပုံစံ - ၈ - ၃ ကျေးရွာဖွံ့ဖြိုးရေး ဦးစားပေးအစီအစဉ် (Form PC 3)

လမ်းညွှန်ချက်၊ အဆင့်(၃) ကျေးရွာဖွံ့ဖြိုးရေးအစီအစဉ်အပေါ် ပြီးဆုံးသောအခါ ကျေးရွာစီမံကိန်း အထောက်အကူပြု ကော်မတီသည် လူထုစည်းရုံးရေးမှူးအကူအညီဖြင့် ဤပုံစံကိုပြည့်စုံအောင် ဖြည့်သွင်းရမည်။

လူထုစည်းရုံးရေးမှူး/ဝန်ထမ်း အမည် **ဒေါ်ဖြူဖြူဖြူ**
 နေ့စွဲ **၂၀.၁၂.၅** စက်ဝန်းအား အမှတ်ခြိပ်ပါ (✓) စက်ဝန်း(၁) စက်ဝန်း(၂) စက်ဝန်း(၃) စက်ဝန်း(၄)

ပြည်နယ်/တိုင်း **မန္တလေး** ပြည်နယ်ပြောကျွန်ုပ် ကျေးရွာအုပ်စု **အရှေ့ပြင်** ကျေးရွာ **သပြေပင်**
 က။ အခက်အခဲအတားအဆီးများအားဆွေးနွေးခြင်း - ယခုလက်ရှိအခြေအနေတွင် ဤကျေးရွာဖွံ့ဖြိုးတိုးတက်ရေးအတွက် အဓိက အခက်အခဲအတားအဆီးများသည် မည်သည်များဖြစ်ပါသနည်း။ (အမျိုးသား/သမီး အနည်းဆုံးအခက်အခဲ ၅ ခုစီဖော်ပြပါ)

အမျိုးသား အဖွဲ့မှ တင်ပြသောအခက်အခဲအတားအဆီးများ	အမျိုးသမီး အဖွဲ့မှတင်ပြသောအခက်အခဲအတားအဆီးများ
၁ ရွာတွင်းလမ်းဆက်ဆံခြင်း၊ ဇာယားလမ်းဖောက်ခဲ	၁ ရွာတွင်းလမ်းဆက်ဆံခြင်း၊ ဇာယားလမ်းဖောက်ခဲ
၂ ဆေးဆေးခန်း၊ ဆေးရုံ၊ ဆေးကုရေးဇာယားခံခြင်း	၂ ဆေးဆေးခန်း၊ ဆေးရုံ၊ ဆေးကုရေးဇာယားခံခြင်း
၃ ဇာယားလမ်းဖောက်ခဲခြင်း	၃ ဇာယားလမ်းဖောက်ခဲခြင်း
၄ ဆေးကုရေးဇာယားခံခြင်း	၄ ဆေးကုရေးဇာယားခံခြင်း
၅ လူ့စွမ်းအား၊ ဆေးကုရေးဇာယားခံခြင်း	၅ ဆေးကုရေးဇာယားခံခြင်း
၆ ရန်ကင်းခြင်း	၆ ရန်ကင်းခြင်း
၇ စားနပ်ရိက္ခာလက်လှမ်းမီခြင်း၊ လျှော့စားခြင်း	၇ စားနပ်ရိက္ခာလက်လှမ်းမီခြင်း၊ လျှော့စားခြင်း

မန္တလေးတိုင်းဒေသကြီး၊ မြောက်ဧရာဝတီတိုင်းဒေသကြီး၊ ပုသိမ်ခရိုင်၊ ဝေပင်လယ် (၅) နှစ် ကျေးရွာဖွံ့ဖြိုးရေး မျှော်မှန်းလျာထားချက်များအား တင်ပြပါ။

အမျိုးသားအဖွဲ့မှ တင်ပြသောမျှော်မှန်းချက်များ	အမျိုးသမီးအဖွဲ့မှ တင်ပြသောမျှော်မှန်းချက်များ
၁ လမ်း၊ ချွေး၊ ဖြူဖြူဖြူ၊ ဝေပင်လယ်လမ်းဖောက်ခဲ	၁ လမ်း၊ ချွေး၊ ဖြူဖြူဖြူ၊ ဝေပင်လယ်လမ်းဖောက်ခဲ
၂ ကျေးလက်ဆေးဆေးခန်း၊ ဆေးရုံ၊ ဆေးကုရေးဇာယားခံခြင်း	၂ ကျေးလက်ဆေးဆေးခန်း၊ ဆေးရုံ၊ ဆေးကုရေးဇာယားခံခြင်း
၃ ကျေးလက်ဆေးဆေးခန်း	၃ ကျေးလက်ဆေးဆေးခန်း
၄ ကျေးလက်ဆေးဆေးခန်း၊ ကျေးလက်ဆေးဆေးခန်း	၄ ကျေးလက်ဆေးဆေးခန်း၊ ကျေးလက်ဆေးဆေးခန်း
၅ ကျေးလက်ဆေးဆေးခန်း၊ ကျေးလက်ဆေးဆေးခန်း	၅ ကျေးလက်ဆေးဆေးခန်း၊ ကျေးလက်ဆေးဆေးခန်း
၆ ကျေးလက်ဆေးဆေးခန်း၊ ကျေးလက်ဆေးဆေးခန်း	၆ ကျေးလက်ဆေးဆေးခန်း၊ ကျေးလက်ဆေးဆေးခန်း
၇ ကျေးလက်ဆေးဆေးခန်း၊ ကျေးလက်ဆေးဆေးခန်း	၇ ကျေးလက်ဆေးဆေးခန်း၊ ကျေးလက်ဆေးဆေးခန်း

၈။ စာတင်စာရင်း၊ ရှိရှိ အဘယ့်ကြောင့် ဆွေးနွေးခြင်း



၈။ လူထုပီပီကိန်း၏ လာမည့် (၄) နှစ်အတွက် အကျုံးဝင်သော ဦးစားပေး ဖွံ့ဖြိုးတိုးတက်မှု လုပ်ငန်း အစီအစဉ်များအားဖော်ပြပါ။

အဆင့်	ကျေးရွာအတွက် ဦးစားပေး ဖွံ့ဖြိုးတိုးတက်မှု လုပ်ငန်းစဉ်များ	အဆိုပြုသူ (အမျိုးသားများ/ အမျိုးသမီးများ/အမျိုးသား+ အမျိုးသမီး)	ခန့်မှန်းကုန်ကျ ဝရိတ်	အကျိုးခံစားခွင့်ရှိသူ ခန့်မှန်းခြေ အရေ အတွက်
၀	ဗဟိုဌာန: ၉၆၆၆၆	စာမျိုးသား+စာမျိုးသမီး		
၂	ဆေးခန်း: ၉၆၆၆၆	စာမျိုးသား + စာမျိုးသမီး		
၃	ကျေးရွာ: ၉၆၆၆၆	စာမျိုးသား		
၄	စားသောက်ကျွန်းတူး: ၉၆၆၆၆	စာမျိုးသား + စာမျိုးသမီး		
၅	လျှပ်စစ်ဖွဲ့စည်းရေး: ၉၆၆၆၆	စာမျိုးသား + စာမျိုးသမီး		
၆	စာပေတိုက်အောက်လှည့်ရေး: ၉၆၆၆၆	စာမျိုးသား		
၇				

၉။ လူထုပီပီကိန်း၏ လာမည့် (၄) နှစ်အတွက် အကျုံးဝင်သော ဦးစားပေး ဖွံ့ဖြိုးတိုးတက်မှု လုပ်ငန်း အစီအစဉ်များအားဖော်ပြပါ။

အဆင့်	ကျေးရွာအတွက် ဦးစားပေး ဖွံ့ဖြိုး တိုးတက်မှု လုပ်ငန်းစဉ်များ	အဆိုပြုသူ (အမျိုးသားများ/ အမျိုးသမီးများ/အမျိုးသား+ အမျိုးသမီး)	အခန်းကဏ္ဍ
၀			
၂	ဗဟိုဌာန (တံတား)	၈ + ၈	
၃	လျှပ်စစ် ဖွဲ့စည်းရေး	၈ + ၈	
၄	ကျေးရွာပြန်လှည့်ရေး		
၅			
၆			

ခေါင်းစောင်၊ ကျေးရွာပီပီကိန်းအထောက်အကူပြုကော်မီတီမှ အတည်ပြုသည်။

အမည် ဦးအောင်မြင် လက်မှတ် [Signature] နေ့စွဲ ၂၀၂၂.၀၅.၂၀၂၀
(ရွာရွာဖွံ့ဖြိုးရေးအဖွဲ့)



စီမံကိန်း တတိယနှစ် စက်ဝန်း

ပုံစံ - ၈-၃ ကျေးရွာဖွံ့ဖြိုးရေး ဦးစားပေးအစီအစဉ် (Form PC 3)

လမ်းညွှန်ချက် အဆင့်(၃)ကျေးရွာမှန်းချက်အစည်းအဝေးပြီးဆုံးသောအခါ ကျေးရွာစီမံကိန်း အထောက်အကူပြု ကော်မတီသည် လူထုစည်းရုံးရေးများအကူအညီဖြင့် ဤပုံစံကိုပြည့်စုံအောင် ဖြည့်သွင်းရမည်။		
လူထုစည်းရုံးရေးများ/ဝန်ထမ်း အမည် . <u>ဒေါ်အေးခင်အေး</u>		
နေ့စွဲ - <u>3.11.18</u>	စက်ဝန်းအား အမှတ်ခြစ်ပါ (✓) <input type="checkbox"/> စက်ဝန်း(၁) <input type="checkbox"/> စက်ဝန်း(၂) <input type="checkbox"/> စက်ဝန်း(၃) <input type="checkbox"/> စက်ဝန်း(၄)	
ပြည်နယ်/တိုင်း . <u>မန္တလေး</u>	မြို့နယ်/ကျေးရွာအုပ်စု - <u>သပြေပင်</u>	ကျေးရွာ - <u>သပြေပင်</u>

က။ အခက်အခဲအတားအဆီးများအားဆွေးနွေးခြင်း - ယခုလက်ရှိအခြေအနေတွင်ဤကျေးရွာဖွံ့ဖြိုးတိုးတက်ရေးအတွက် အဓိကအခက်အခဲအတားအဆီးများသည် မည်သည်များဖြစ်ပါသနည်း။ (အမျိုးသား/သမီး အနည်းဆုံးအခက်အခဲ ၅ ခုစီဖော်ပြပါ)

အုပ်စုဖွဲ့ဆွေးနွေးမှုများမှ တင်ပြသောအခက်အခဲအတားအဆီးများ	
လျှပ်စစ်ဓာတ်အားကြောင့် အသေးစားလှောင်ရိုးများ မတည့်ချိန် ဖြစ်ခြင်း	<input type="checkbox"/> ကျား ၀ မ <input type="checkbox"/> ကျား + မ
ကျေးရွာအတွင်းရှိ ရေပစ္စည်းအသုံးအဆောင်များ မတည့်ခြင်း	<input type="checkbox"/> ကျား ၀ မ <input type="checkbox"/> ကျား + မ
သောက်သုံးရေရရှိရန် မလုံလောက်သောကြောင့် သောက်ရေလုံလောက်ခြင်း	<input type="checkbox"/> ကျား ၀ မ <input type="checkbox"/> ကျား + မ
အားလျှော့ချသည့် ကားမရှိသောကြောင့် ကျေးရွာအတွင်း ခရီးသွားရခက်ခဲခြင်း	<input type="checkbox"/> ကျား ၀ မ <input type="checkbox"/> ကျား + မ
ကျေးရွာပိုင်ဆိုင်မှုအခွင့်အလမ်း မရှိခြင်း	<input type="checkbox"/> ကျား ၀ မ <input type="checkbox"/> ကျား + မ
မျိုးကောင်မျိုးသား မရှိသောကြောင့် သီးနှံထွက်နှုန်း မကောင်းခြင်း	<input type="checkbox"/> ကျား ၀ မ <input type="checkbox"/> ကျား + မ
အလုပ်အကိုင်အခွင့်အလမ်း မပါခြင်း	<input type="checkbox"/> ကျား ၀ မ <input type="checkbox"/> ကျား + မ
ရွာထဲကမ်းများမကောင်းသောကြောင့် သွားလာရ ခက်ခဲခြင်း	<input type="checkbox"/> ကျား ၀ မ <input type="checkbox"/> ကျား + မ
စာကြည့်တိုက် မရှိသောကြောင့် မဟုတ်သော အချက်များ ဖြစ်ခြင်း	<input type="checkbox"/> ကျား ၀ မ <input type="checkbox"/> ကျား + မ
စာသင်ကျောင်းသောင့်မလုံလောက်ခြင်းကြောင့် အသက် ၅ နှစ်အောက် ကလေးများ	<input type="checkbox"/> ကျား ၀ မ <input type="checkbox"/> ကျား + မ



၁။ မျှော်မှန်းခြင်း- နောင်လာမည့် (၅)နှစ် အတွင်း ကျေးရွာခွံ ဖြိုရေး မျှော်မှန်းလျာထားချက်များအား တင်ပြပါ။

အုပ်စုခွဲ ဆွေးနွေးမှုများမှ တင်ပြသောအခက်အခဲအတားအဆီးများ	
လျှပ်အမီးကြော်ဖွဲ့ အထေးစားလုပ်ငန်းများ (ဈေးကြေး) နှင့် နိုင်ငံခြား	<input type="checkbox"/> ကျား ၀မ <input checked="" type="checkbox"/> ကျား+ မ
လမ်းဖောက်ဖျက်ခြင်းများ၊ ဆေးရုံ၊ ဆေးကုသရေး ဌာနခွဲခြား	<input checked="" type="checkbox"/> ကျား ၀မ <input type="checkbox"/> ကျား+ မ
သောက်စေ့ကန်ခြင်း၊ ဆောက်သုံးစေ့စဉ်အခက်အခဲ	<input type="checkbox"/> ကျား ၀မ <input type="checkbox"/> ကျား+ မ
အဆေးပေါက်ကျင်းဖာဆေးရုံများ / အဆေးရုံခွဲများ၊ အဆေးရုံ	<input type="checkbox"/> ကျား ၀မ <input type="checkbox"/> ကျား+ မ
ကျေးလက်စားအဖွဲ့အစည်းများ ဖြိုခွဲခြင်း	<input type="checkbox"/> ကျား ၀မ <input type="checkbox"/> ကျား+ မ
မျိုးကောင်းမျိုးဆိုးများ၊ အဆိုးပြုစေ့စဉ် နှင့် ကောင်းစွာစေ့စဉ်	<input checked="" type="checkbox"/> ကျား ၀မ <input type="checkbox"/> ကျား+ မ
ဝင်ဆွေကွဲပြားစေ့စဉ်	<input type="checkbox"/> ကျား ၀မ <input type="checkbox"/> ကျား+ မ
ရှာဖွေဆွေးနွေးမှုများနှင့်ပတ်သက်စေ့စဉ်	<input type="checkbox"/> ကျား ၀မ <input checked="" type="checkbox"/> ကျား+ မ
အကြောင်းတိုင်ခြင်းဖြင့် ဗဟုသုတကိုပြုစေ့စဉ်	<input type="checkbox"/> ကျား ၀မ <input checked="" type="checkbox"/> ကျား+ မ
ကျေးဇူးဆောင်ရွက်မှုအခက်အခဲများဖြင့် ကျေးဇူးတင်မှု၊ များစေ့စဉ်အခက်အခဲများ ဖြစ်နိုင်ခြင်း	<input type="checkbox"/> ကျား ၀မ <input type="checkbox"/> ကျား+ မ



၈။ လူထုစီမံကိန်း၏ လာမည့် (၄) နှစ်အတွက် အကျုံးဝင်သော ဦးစားပေး ဖွံ့ဖြိုးတိုးတက်မှု လုပ်ငန်း အစီအစဉ်များအားဖော်ပြပါ။

ဦးစားပေးအဆင့်	ကျေးရွာအတွက် ဦးစားပေး ဖွံ့ဖြိုးတိုးတက်မှု လုပ်ငန်းစဉ်များ	အဆိုပြုသူ (အမျိုးသားများ/ အမျိုးသမီးများ/ အမျိုးသား + အမျိုးသမီး)	အခန်းကဏ္ဍ	ဦးစားပေး အဆင့် သတ်မှတ်ချက်	ခန့်မှန်း ကုန်ကျစရိတ်	အကျိုးခံစားခွင့်ရှိသူ နှင့် မှန်းခြေအရေအတွက်		
						ကျား	မ	ပေါင်း
၁	ရွာထက်ကမ်းကုန်ကြေး၊ လက်ခံစားခြင်း	ကျား + မ		၁	7500000	301	400	701
၂	လက်ခံစားခြင်း၊ ဆွေးနွေးချက်၊ ဆုတ်စိန်ခံခြင်း	ကျား + မ		၁	3944000	301	400	701
၃	အင်ဂျင်နီယာလက်ကူပေးခြင်း	ကျား + မ		၁	6000000	301	400	701
၄	စာသင်ကျောင်းခြံစိုက်ခြင်း	ကျား + မ		၁	8000000	301	400	701
၅	တရားရုံး	ကျား		၁	5000000	301	400	701

- ၆။ စာသင်ကျောင်းတိုးချဲ့ခြင်း မ 12000000 301 400 701
- ၇။ စာကြည့်တိုက်ဆောက်လုပ်ခြင်း ကျား + မ 6000000 301 400 701

၉။ လူထုစီမံကိန်း၏ လာမည့် (၄) နှစ်အတွက် အကျုံးမဝင်သော ဦးစားပေး ဖွံ့ဖြိုးတိုးတက်မှု လုပ်ငန်း အစီအစဉ်များအားဖော်ပြပါ။

အဆင့်	ကျေးရွာအတွက် ဦးစားပေး ဖွံ့ဖြိုးတိုးတက်မှု လုပ်ငန်းစဉ်များ	အဆိုပြုသူ (အမျိုးသားများ/ အမျိုးသမီးများ/ အမျိုးသား + အမျိုးသမီး)	အခန်းကဏ္ဍ
၁	လူမှုဝန်ထမ်း	ကျား + မ	အခြား
၂	မျိုးကောင်းမျိုးသန့်စေရန်	ကျား	ဘိုးတော်တို့
၃	ခက်ချုပ်သင်တန်း	မ	အခြား
၄			
၅			

ခေါင်းဆောင်၊ ကျေးရွာစီမံကိန်းအထောက်အကူပြုကော်မတီမှအတည်ပြုသည်။

အမည် ဦးလှိုင်ကျ လက်မှတ် [Signature] နေ့စွဲ 3-11-18



စီမံကိန်းစတုတ္ထနှစ်စက်ဝန်း

ပုံစံ - ၀-၃ ကျေးရွာခွဲ ဖြို နှေး ဦးစားပေးအပ်အစဉ် (Form PC 3)

လမ်းညွှန်ချက်၊ အဆင့်(၃)ကျေးရွာမှော်မှန်ချက်အရ ဦးအသေးပြီးဆုံးသောအခါ ကျေးရွာစီမံကိန်း အထောက်အကူပြု ကော်မတီသည် လူထုစည်းရုံးရေးမှူးအကူအညီဖြင့် ဤပုံစံ ကိုပြည့်စုံအောင် ဖြည့်သွင်းရမည်။

လူထုစည်းရုံးရေးမှူး/ဝန်ထမ်း အမည် ဒေါ်ကောသိအောင်

နေ့စွဲ 19.12.2019

ဧကဝန်းအား အမှတ်ခြစ်ပါ (✓) စက်ဝန်း(၁)
 စက်ဝန်း(၂) စက်ဝန်း(၃) စက်ဝန်း(၄)

ပြည်နယ်/တိုင်း	မန္တလေး	မြို့နယ်	ပျော်ဘွယ်	ကျေးရွာအုပ်စု	သဂြေပင်	ကျေးရွာ	သဂြေပင်
----------------	---------	----------	-----------	---------------	---------	---------	---------

က။ အစက်အစဲအတားအဆီးများအား ရွေးချယ်ခြင်း - ယခု လက်ရှိအခြေအနေတွင် ဤကျေးရွာခွဲ ဖြိုတိုးတက်ရေးအတွက် အဓိကအခက်အခဲအတားအဆီးများသည် မည်သည့်များ ဖြစ်ပါသနည်း။ (အမျိုးသား/သမီး အား ဦးစားပေးအပ်အစဉ် ၅ ခုစီ ဖော်ပြပါ)

အုပ်စုခွဲ ရွေးချယ်မှုများမှ ငါ့ပြင်ပသာအစက်အစဲအတားအဆီးများ

မိုးရာသီတွင် ရေတိုက်စားခြင်း၊ ကြောင့်သားများ	<input type="checkbox"/> ကျား <input type="checkbox"/> မ <input type="checkbox"/> ကျား+မ
မျက်စိ၊ မျှူစွပ်ခြင်း	
မိုးရာသီတွင် ရေကူးပါ မျှူကြောင့်သောက်သုံးရေ လုံလောက်မှုမရှိခြင်း	<input type="checkbox"/> ကျား <input type="checkbox"/> မ <input type="checkbox"/> ကျား+မ
တောင်ကျောင်းခြံစည်းမရှိသောကြောင့် ကျောင်းသားများ စာသင်ရုံတွင် လုံခြုံစိတ်ချမှုမရှိခြင်း	<input type="checkbox"/> ကျား <input type="checkbox"/> မ <input type="checkbox"/> ကျား+မ
ဆေးဝေးခန့်၊ မရှိသောကြောင့် အရေပြားကျန်းမာရေး အခြေအနေတွင် အခက်အခဲရှိခြင်း	<input type="checkbox"/> ကျား <input type="checkbox"/> မ <input type="checkbox"/> ကျား+မ
အစဉ်အဝေးခန့်၊ မရှိသောကြောင့် အစဉ်အဝေးများ ပြုလုပ်ရာတွင် အခက်အခဲရှိခြင်း	<input type="checkbox"/> ကျား <input type="checkbox"/> မ <input type="checkbox"/> ကျား+မ
အိမ်တွင် မြေလှုပ်ငန်းများ မရှိသောကြောင့် အချို့သားများ အပိုဝင်မရရှိခြင်း	<input type="checkbox"/> ကျား <input type="checkbox"/> မ <input type="checkbox"/> ကျား+မ
ငိုက်ပျိုရေး၊ မုဉ်းပဉာမရှိသောကြောင့် သိမ်းခွဲများ ထွက်နှုန်းမကောင်းခြင်း	<input type="checkbox"/> ကျား <input type="checkbox"/> မ <input type="checkbox"/> ကျား+မ
	<input type="checkbox"/> ကျား <input type="checkbox"/> မ <input type="checkbox"/> ကျား+မ
	<input type="checkbox"/> ကျား <input type="checkbox"/> မ <input type="checkbox"/> ကျား+မ
	<input type="checkbox"/> ကျား <input type="checkbox"/> မ <input type="checkbox"/> ကျား+မ



၈။ မျက်နှာနှစ်ခြင်း- နောင်လာမည့် (၅)နှစ် အတွင်း ကျေ ရွေးဖွံ့ဖြိုးရေး မျက်နှာလျာထားချက်၊ နားအား တင်ပြပါ။

အုပ်စုဖွဲ့စည်းရေးမှူးများမှ ဘယ်ပြင်သာအကော်အဖဲအတားအမီ များ	
မိုးကုသီတွင် ရေတိုက်တံခြင်း၊ ကြောင် လက်၊ များ၊ ပျက်စီးမှု၊ ရှိစေရန် ဖြေထိန်၊ နံရံပြုလုပ်လျှင်ခြင်း	<input type="checkbox"/> ကျား <input type="checkbox"/> မ <input checked="" type="checkbox"/> ကျား+ မ
ခွေကုသီတွင် သောက်သုံး ရေလုံလောက်မှု ရရှိစေရန်	<input checked="" type="checkbox"/> ကျား <input type="checkbox"/> မ <input type="checkbox"/> ကျား+ မ
ကျောင်းသားများ စာသင်ကြားရာတွင် ချွံခြံ ခိုက်ချမှုရှိစေရန်	<input type="checkbox"/> ကျား <input checked="" type="checkbox"/> မ <input type="checkbox"/> ကျား+ မ
အရေးပေါ် ကျန်းမာရေး အခြေအနေတွင် အဆင်ပြေမှု ရှိစေရန်	<input type="checkbox"/> ကျား <input checked="" type="checkbox"/> မ <input type="checkbox"/> ကျား+ မ
ဒီစတင်အထဲများ ပြုလုပ်ရာတွင် အဆင် ပြေစေရန်	<input checked="" type="checkbox"/> ကျား <input type="checkbox"/> မ <input type="checkbox"/> ကျား+ မ
အိမ်တွင်း ခြေလှုပ်ငန်းများ ရှိသောကြောင့် အ ပျိုး သမီးများ အပိုင်ငွေတိုးပွားလာစေရန်	<input type="checkbox"/> ကျား <input checked="" type="checkbox"/> မ <input type="checkbox"/> ကျား+ မ
ခိုက်ပျိုးရေး နည်းပညာများ ရရှိ၍ သမီးနှင့် ဝတ္တန်ခြင်းများ စောင်းမွှန်လာစေရန်	<input checked="" type="checkbox"/> ကျား <input type="checkbox"/> မ <input type="checkbox"/> ကျား+ မ
	<input type="checkbox"/> ကျား <input type="checkbox"/> မ <input type="checkbox"/> ကျား+ မ
	<input type="checkbox"/> ကျား <input type="checkbox"/> မ <input type="checkbox"/> ကျား+ မ
	<input type="checkbox"/> ကျား <input type="checkbox"/> မ <input type="checkbox"/> ကျား+ မ



က။ လူတုစီမံကိန်း၏ လာမည့် (၄) နှစ်အတွက် အကျုံးဝင်သော ဦးစားပေး ဖွံ့ဖြိုးတိုးတက်မှု လုပ်ငန်း အစီအစဉ်များအားဖော်ပြပါ။

ဦးစားပေး အဆင့်	ကျေးရွာအတွက် ဦးစားပေး ဖွံ့ဖြိုးတိုးတက်မှု လုပ်ငန်းစဉ်များ	အဆိုပြုသူ (အမျိုးသားများ/ အမျိုးသမီးများ/ အမျိုးသား+ အမျိုးသမီး)	အခန်းကဏ္ဍ	ဦးစားပေး အဆင့်၊ ထုတ်ဖော်ချက်	ခန့်မှန်း ကုန်ကျစရိတ်	အကျိုးမံစားခွင့်ရှိသူ နှင့် မှန်းခြေအရေအတွက်		
						ကျား	မ	ပေါင်း
၀	ရက်စွဲပေးခြင်း၊ ဖြစ်ထိန်းမှု ရုံး ဖွဲ့စည်းခြင်း	အမျိုးသား + အမျိုးသမီး	အခြား	၁၀	၈၃၀၀၀၀/၃၁၂	၃၈၇	၆၉၉	
၂	ကန်တူးဖော်ခြင်း	အမျိုးသား	အခြား	၂၂	၃၀၀၀၀၀/၃၁၂	၃၈၇	၆၉၉	
၃	စာသင်ကျောင်း ခြံစိုင်းခြင်း	အမျိုးသမီး	ပညာရေး	၂၃	၂၀၀၀၀၀/၆၅	၇၀	၁၃၅	
၄	အစဉ်းအဝေး ခန့်ခင်း	အမျိုးသား	အခြား	၂၄	၃၃၀၀၀၀/၃၁၂	၃၈၇	၆၉၉	
၅	အေးပေးခန်း	အမျိုးသမီး	ကျန်းမာရေး	၂၅	၃၃၀၀၀၀/၃၁၂	၃၈၇	၆၉၉	

ဃ။ လူတုစီမံကိန်း၏ လာမည့် (၄) နှစ်အတွက် အကျုံးဝင်သော ဦးစားပေး ဖွံ့ဖြိုးတိုးတက်မှု လုပ်ငန်း အစီအစဉ်များအားဖော်ပြပါ။

အဆင့်	ကျေးရွာအတွက် ဦးစားပေး ဖွံ့ဖြိုးတိုးတက်မှု လုပ်ငန်းစဉ်များ	အဆိုပြုသူ (အမျိုးသားများ/ အမျိုးသမီးများ/ အမျိုးသား+ အမျိုးသမီး)	အခန်းကဏ္ဍ
၀	စက်ချုပ်သင်တန်း	အမျိုးသမီး	ဘဏ္ဍာရေး/စက်မှုရေးရာ
၂	စိုက်ပျိုးရေး မှတ်ပုံတင်၊ ပညာသင်တန်း	အမျိုးသား	ဘဏ္ဍာရေး/စက်မှုရေးရာ
၃			
၄			
၅			

ခေါင်းဆောင်၊ ကျေးရွာစီမံကိန်းအထောက်အကူပြုကော်မတီမှအတည်ပြုသည်။

အမည် ----- ဦးဥိုဏ်း ----- လက်မှတ် -----  ----- ၀၆.၅.၂၀၂၁



၁၁။ အစည်းအဝေး မှတ်တမ်းများ

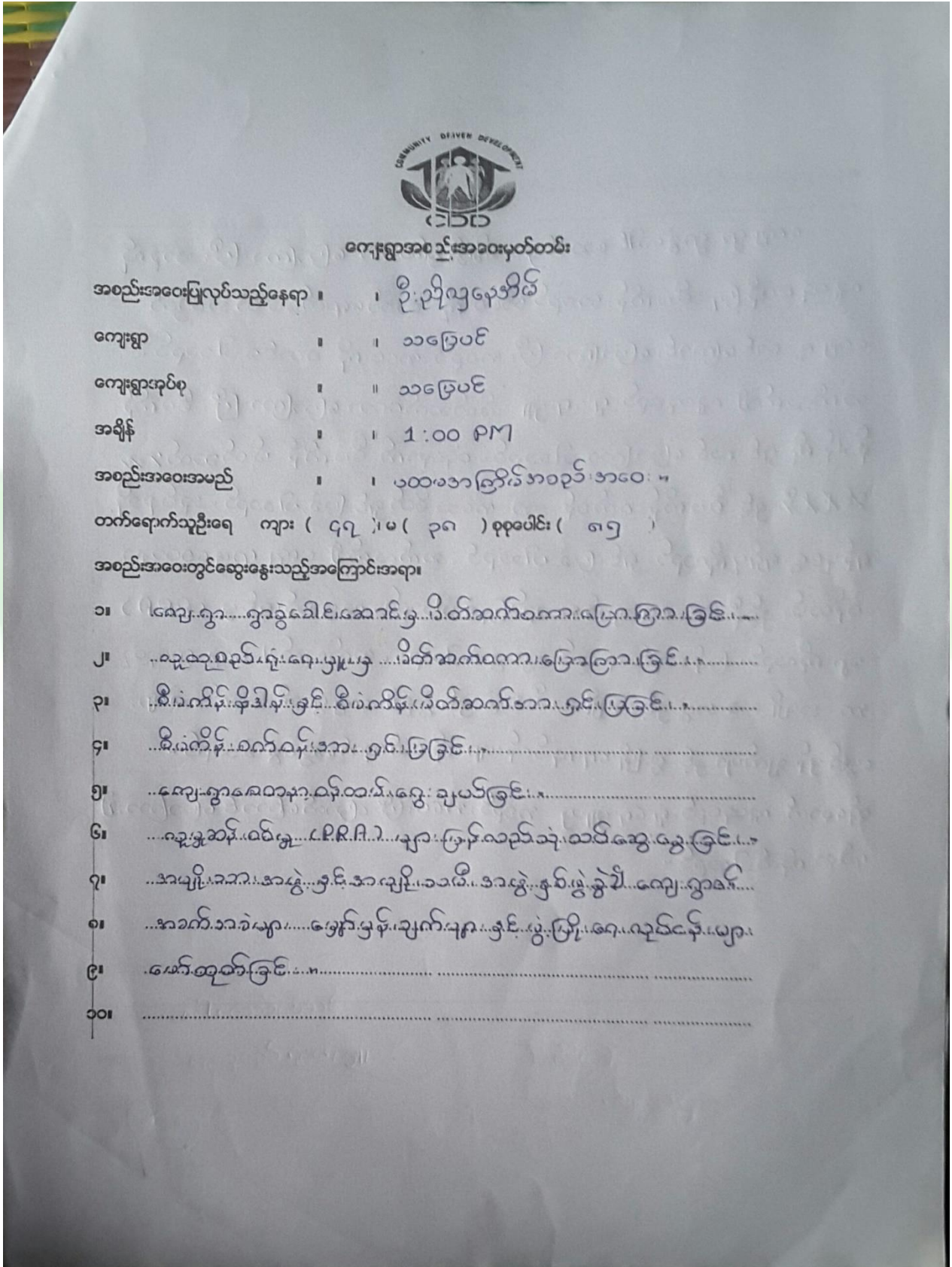



ဆေးခန်းချက်များ (ပြောသင့်သည့်အကြောင်းအရာကိုတွဲဖက်တမ်းတင်ရန်)

ကျေးရွာ ဌာနခွဲခေါင်းဆောင်မှ သိတ်ဆက်စကား၊ ပြောကြား၊ ဖြို၊ အခုလို
လူထုဗဟိုပြု ဗီဒီယို၊ အစည်းအဝေးကို တက်ရောက်ပေးတဲ့အတွက်
ကျေးဇူးတင်ကြောင်း၊ ပြောကြား၊ ဖြို၊ အစည်းအဝေးကို စတင်ခဲ့ပါသည်။
ဆက်လက်၍ လူထုဗဟိုပြု ရုံး၊ ရုံး၊ သိတ်ဆက်စကား၊ ပြောကြား၊ ဖြို၊ ဗီဒီယို၊
နိဒါန်းကို ရှင်းလင်းပြောကြားပါသည်။ ထိုနောက် ဗီဒီယို၊ သိတ်ဆက်စကား
အဖွဲ့၊ ဖြို၊ ဗီဒီယို၊ စစ်ဆေးရေး၊ အထောက်အကူပြုပေးပါသည်။ အုပ်စုသို့
ရန်ပုံငွေ ရရှိပုံကိုလည်း ရှင်းပြခဲ့ပါသည်။ ဆက်လက်၍ ကျေးရွာဒုတိယ
ဝန်ထမ်း၊ နှစ်ပို၊ အား၊ ရွေးချယ်ကတည်းကပြုခဲ့ပါသည်။ လူ့အဖွဲ့ဝင်မှု (PRA)
များကိုလည်း ပြန်လည်သုံးသပ်ဆွေးနွေးခဲ့ပါသည်။ ဆက်လက်၍ ကျေးရွာလူထု
ကာ၊ အချို့သောအဖွဲ့ နှင့် အချို့သောစီးနင်း နှစ်ဖွဲ့ခွဲ၍ ကျေးရွာ၏ အစက်အခဲများ
မျှော်ဖြင့်ချက်များ နှင့် ဖွဲ့ဖြို၊ ရေးလုပ်ငန်းများကို ဖော်ထုတ်ဆွေးနွေးခဲ့သည်။
ထိုနောက် လူထုဗဟိုပြု ရုံး၊ ရုံး၊ အစည်းအဝေး၊ ဖြို၊ ဖြော်ကြောင်းပြောကြား၍
ရက်နာလှုပ်ပါသည်။



ဆုံးဖြတ်ချက်များ

၁။ ကျေးရွာစေတနာ့အဖွဲ့ဝင်တစ်ဦး ဦးစိုးဝင်း နှင့် ဒေါ်ခင်မာမာတို့ ရွေးချယ်အားပေး
ပြုခဲ့ပါသည်။

၂။ လူ့ဖွံ့ဖြိုးရေးအဖွဲ့ (L.P.R.A.) များ တို့သည် ငြိမ်းချမ်းစွာ ဆောင်ရွက်ခဲ့
သည်။

၃။ ကျေးရွာအုပ်စုအဖွဲ့အစည်းအဖွဲ့နှင့် အဖွဲ့အစည်းအဖွဲ့ (၂) ဖွဲ့ခဲ့ပြီး
ကျေးရွာအုပ်စုအဖွဲ့များ၊ မြေပိုင်ဆိုင်မှုများ နှင့် မွေးမြူရေးလုပ်ငန်း

၄။ များကို ဆောင်ရွက်ခဲ့သည်။

၅။

မှတ်တမ်းတင်သူ *[Signature]*
အမည် ဒေါ်ကောသီဖောဇ်
ရာထူး လူ့တူစည် ဦးစီးဌာန
ရက်စွဲ ၂၅. ၁၁. ၂၀၁၉

အတည်ပြုသူ *[Signature]*
အမည် ဦးညိုလွှာ
ရာထူး စီမံကိန်းဌာန
ရက်စွဲ ၂၅. ၁၁. ၂၀၁၉



ဆွေးနွေးချက်များ (ပြောသူနှင့်အကြောင်းအရာကိုတွဲမှတ်တမ်းတင်ရန်)

အစည်းအဝေးတွင် ပထမရက်မှ ဆွေးနွေးထားသည့်ချက်ကို ပြန်လည်တင်ပြခဲ့ပါသည်။ ထိုဆောက်လက်ထောက်မှုများပညာများ၊ ဒေါ်မေသာရမီးမင်းပြည်မှ အကျိုးဝင်သော စီမံကိန်းလုပ်ငန်းခွဲနှင့် အကျိုးမဝင်သော စီမံကိန်းလုပ်ငန်းခွဲများကို ရှင်းပြခဲ့သည်။ လမ်းများ ခင်းရာတွင်လည်း စီမံကိန်းမှ ဝန်ဆောင်မှုပေးသော မေဇာကျယ် (13) မေပြည်မြို့မှသာ ခင်းပေးမည် ဖြစ်ကြောင်းကိုလည်း ပြောကြားခဲ့သည်။ ထိုဆောက်လုပ်ရေးကုမ္ပဏီမှ တတ်ပညာရှိစွမ်းရည်ရှိသူများတွင် အမြီးစာတင်ရန် ကျင့်သုံးသော မြေထိန်းအုတ်စိန်ကို ပထမဦးစွာ ဖမ်းလုပ်ငန်း အဖြစ် ရွေးချယ်အတည်ပြုခဲ့သည်။ ထိုဆောက်လုပ်ရေးကုမ္ပဏီ၏ ပေးလုပ်ငန်းကို မဲပေးပါ ရွေးချယ်ခဲ့ကြသည်။ ထိုဆောက်လုပ်ရေးကုမ္ပဏီ (စီမံကိန်းအဖွဲ့မှလုပ်ပေးခဲ့သော) လုပ်ငန်းများသည် ကျေးရွာခရိုင် 'ပွဲမြိုး' ရေ အစီအစဉ်အဖြစ် ငြိမ်းနေရာကို ရှင်းလင်းပြောကြားခဲ့ပါသည်။ ထိုဆောက်လုပ်ရေးကုမ္ပဏီ၏ စီမံခန့်ခွဲမှုအဖွဲ့ရွေးချယ်ခြင်း အကြောင်းကို ရှင်းလင်းဖြေဆို တုံ့ဆိုင်းစကားများတွင် ကော်မတီအဖြစ် မလုပ်နိုင်သော မေဇာကျယ်တွင် ပြန်လည်အတည်ပြု ရွေးချယ်ခဲ့ပါသည်။ ထိုဆောက်လုပ်ရေးကုမ္ပဏီ၏ ဆောင်ရွက်မှုများ၊ ရှောင်ရန်များ၊ ဖွင့်ကျင့်ဝတ်များကို ရှင်းလင်းပြောကြားခဲ့ပါ လက်မှတ်ထိုးဖြေ အစည်းအဝေးကို အောင်မြင်စွာ ရုတ်တမ်း ခဲ့ပါသည်။



“ကျေးဇူးစီမံခန့်ခွဲမှုအဖွဲ့”

စော့ကုန်ဝန်ထမ်း

- ① ဒေါ်မိမုန်း
- ② ဦးမိုးစိုး

စီစဉ်ရေးရာဌာန

- ① ဦးညိုလှ
- ② ဒေါ်လဲ့လဲ့ဝင်း

ဝေဖန်အကြံပြု
ဖြေရှင်းရေးအဖွဲ့

- ① ဒေါ်ဝီတာစို
- ② ဦးမြင့်ဆောင်

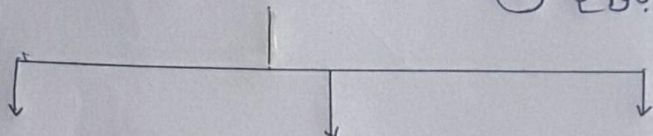

စောင့်ကြည့်ကြီးကြပ်ရေး
ဆပ်ကော်မတီ

- ① ဒေါ်အမာစိန်
- ② ဦးသန်းဌေး
- ③ ဒေါ်မိတင်

ဝယ်ယူရေး
ဆပ်ကော်မတီ

- ① ဦးသိန်းဝင်း
- ② ဦးခိုင်စိုး
- ③ ဒေါ်တင်တင်မော်

လည်ပတ်ထိန်းသိမ်းရေး
ဆပ်ကော်မတီ

- ① ဦးထွန်းနိုင်
- ② ဒေါ်ခိုင်ဝင်းမော်
- ③ ဒေါ်မိမိတင်

ကျေးဇူးစာရင်းကိုင်

- ① ဦးတင်စို



ဆုံးဖြတ်ချက်များ

၁။သစ်ခဲးအားဖြေထိန်းအုပ်စု.....

၂။ကန်ကူးယော်ခြင်း.....

၃။တသဒ်ကျောင်းခြေစိုက်မှု.....

၄။အစုစိုက်ရေးစီမံခန့်ခွဲမှု.....

၅။ဆေးစစ်မှု.....

၆။

၇။

မှတ်တမ်းတင်သူ *[Signature]*
အမည် ဒေါ်ကော့ဒီအောင်
ရာထူး လူထုဝန်ထမ်းရေးမှူး
ရက်စွဲ ၁၄. ၁၂. ၂၀၁၇

အတည်ပြုသူ *[Signature]*
အမည် ဦးဦးလှ
ရာထူး စီမံကိန်းဥက္ကဋ္ဌ
ရက်စွဲ ၁၄. ၁၂. ၂၀၁၇



၁၂။ ကဏ္ဍအလိုက် အခက်အခဲမှတ်တမ်း

ကဏ္ဍအလိုက် ဦးစားပေးလုပ်ငန်းရည်စဉ်များ

ကဏ္ဍ	ဦးစားပေး အဆင့်	လုပ်ငန်းအမျိုးအစား	အဆိုပြုသူ(အပုဒ်ပြင်ရန်)			ရက်စွဲ	ထောက်ပံ့မည့်အဖွဲ့အစည်း (သို့)ဌာန	မှတ်စုတ်
			ကဏ္ဍ	မ	ကဏ္ဍ+မ			
အခြေခံအထောက်အညီကဏ္ဍ (လမ်း/တံတား/ရေလိုက်/ရေ/မီးလင်းစရ)။	၁							
	၂							
	၃							
	၄							
	၅							
လူမှု၊ မိသားစုကဏ္ဍ (ပညာရေး/ ကျန်းမာရေး နှင့် ဆိုင်ခဏ္ဍာအထောက်အညီများနှင့် အခြားလိုအပ်ချက်များ)	၁	တောင်ကျွန်းခြံစိုက်ရေး	✓			၂၀၁၉ ခုနှစ်၊ ဇူလိုင်လ ၅ ရက်		
	၂	ဆေးပေးခန်း		✓		၂၀၁၉ ခုနှစ်၊ ဇူလိုင်လ ၅ ရက်		
	၃							
	၄							
	၅							
သက်မွေးဝမ်းကျောင်းကဏ္ဍ (စိုက်ပျိုးရေး/ မေ့မြို့ရေး နှင့် ဆိုင်ခဏ္ဍာ အထောက်အညီများ နှင့် အခြား လိုအပ်ချက်များ)	၁	ပိုက်ပျိုးရေးနှင့်ပညာ	✓			၂၀၁၉ ခုနှစ်၊ ဇူလိုင်လ ၅ ရက်		
	၂	ဝက်ချုပ်သင်တန်း		✓		၂၀၁၉ ခုနှစ်၊ ဇူလိုင်လ ၅ ရက်		
	၃							
	၄							
	၅							
သဘာဝဘေးအန္တရာယ် လျော့ပါးရေး ကဏ္ဍ	၁							
	၂							
	၃							
	၄							
	၅							
အခြားကဏ္ဍ (ငှက်အုပ်စုများသို့ လိုအပ်ခြင်း၊ နိုင်ငံခြား နှင့် အကောင်အထည် ဖော်ဆောင်မှုကော်မရှင်နှင့်ပြင်ဆင်မှု စသော လုပ်ငန်းများ)	၁	ရွာသမား မြေထိုးအုတ်			✓	၂၀၁၉ ခုနှစ်၊ ဇူလိုင်လ ၅ ရက်		
	၂	ကန်ထူး မော်ခြင်း	✓			၂၀၁၉ ခုနှစ်၊ ဇူလိုင်လ ၅ ရက်		
	၃	အစဉ်အတိုင်း ခန်းမ	✓			၂၀၁၉ ခုနှစ်၊ ဇူလိုင်လ ၅ ရက်		
	၄							
	၅							