



ပြည်ထောင်စုမြန်မာနိုင်ငံတော်အစိုးရ  
 စိုက်ပျိုးရေး၊ မွေးမြူရေးနှင့် ဆည်မြောင်းဝန်ကြီးဌာ  
 ကျေးလက်ဒေသဖွံ့ဖြိုးတိုးတက်ရေးဦးစီးဌာန

**National Community Driven Development Project**  
 လူထုဖက်ပြုစီမံကိန်း၊ လှိုင်းဘွဲ့မြို့နယ်

**ကျေးရွာဖွံ့ဖြိုးရေးအစီအစဉ်**



ဆင်ကူးကျေးရွာအုပ်စု  
 ဆိတ်ဖူးကုန်းကျေးရွာ

## မာတိကာ

<u>စဉ်</u>	<u>အကြောင်းအရာ</u>	<u>စာမျက်နှာ</u>
၁။	လှိုင်းဘွဲ့မြို့နယ်အခြေပြမြေပုံ .....	၁
၂။	ကျေးရွာမြေပုံ (တည်နေရာ) .....	၂
၃။	အုပ်စုတွင်ပါဝင်သော ကျေးရွာများစာရင်း .....	၃
၄။	ကျေးရွာအခြေခံအချက်အလက်များ (ကျေးရွာသမိုင်းကြောင်း) .....	၄
၅။	လူထုပူးပေါင်းပါဝင်သော လူမှုဆန်းစစ်ခြင်းနှင့် အကဲဖြတ်ခြင်း လုပ်ငန်းစဉ် (PSA/PRA) အကျဉ်းချုပ်ဇယား .....	၅
၆။	ကျေးရွာဖွံ့ဖြိုးရေးအစီအစဉ်အတွက်အသုံးပြုခဲ့သော PRA tools တစ်ခုချင်းစီအတွက် သုံးသတ်ချက်များ	
	၁။ ကျေးရွာလူမှုရေးနှင့်အရင်းအမြစ်ပြမြေပုံ (Social Map) .....	၆
	၂။ ရာသီခွင်ပြပြကွဲဒီဇိုင်း (Seasonal Cleander) .....	၈
	၃။ ဥစ္စာနေကြွယ်ဝမှုပြဇယား (Wealth Ranking) .....	၁၀
	၄။ ကျား၊မ ပင့်ကူအိမ်သုံးသပ်ခြင်း (Cob Web) .....	၁၂
	၅။ အရင်းအမြစ်အသုံးချမှုပုံစံပြဇယား (Asset Mapping) .....	၁၄
	၆။ အဖွဲ့အစည်းချိတ်ဆက်မှုပြဇယား (Veen Diagram).....	၁၇
၇။	ကော်မတီဝင်များရွေးချယ်ခြင်းနှင့် ကျေးရွာဖွံ့ဖြိုးရေးအစီအစဉ် ဆောင်ရွက်မှုမှတ်တမ်း .....	၂၀
၈။	ကျေးရွာအချက်အလက်များ (PC 1) .....	၂၁
၉။	စီမံကိန်းစက်ဝန်းအချိန်ဇယား (PC 2) .....	၂၅
၁၀။	ကျေးရွာဖွံ့ဖြိုးရေးဦးစားပေးအစီအစဉ် (PC 3) .....	၂၆
၁၁။	အစည်းဝေးမှတ်တမ်းများ .....	၃၈
၁၂။	ကဏ္ဍအလိုက်ဦးစားပေးဖွံ့ဖြိုးရေးလုပ်ငန်းစဉ်များ .....	၄၀

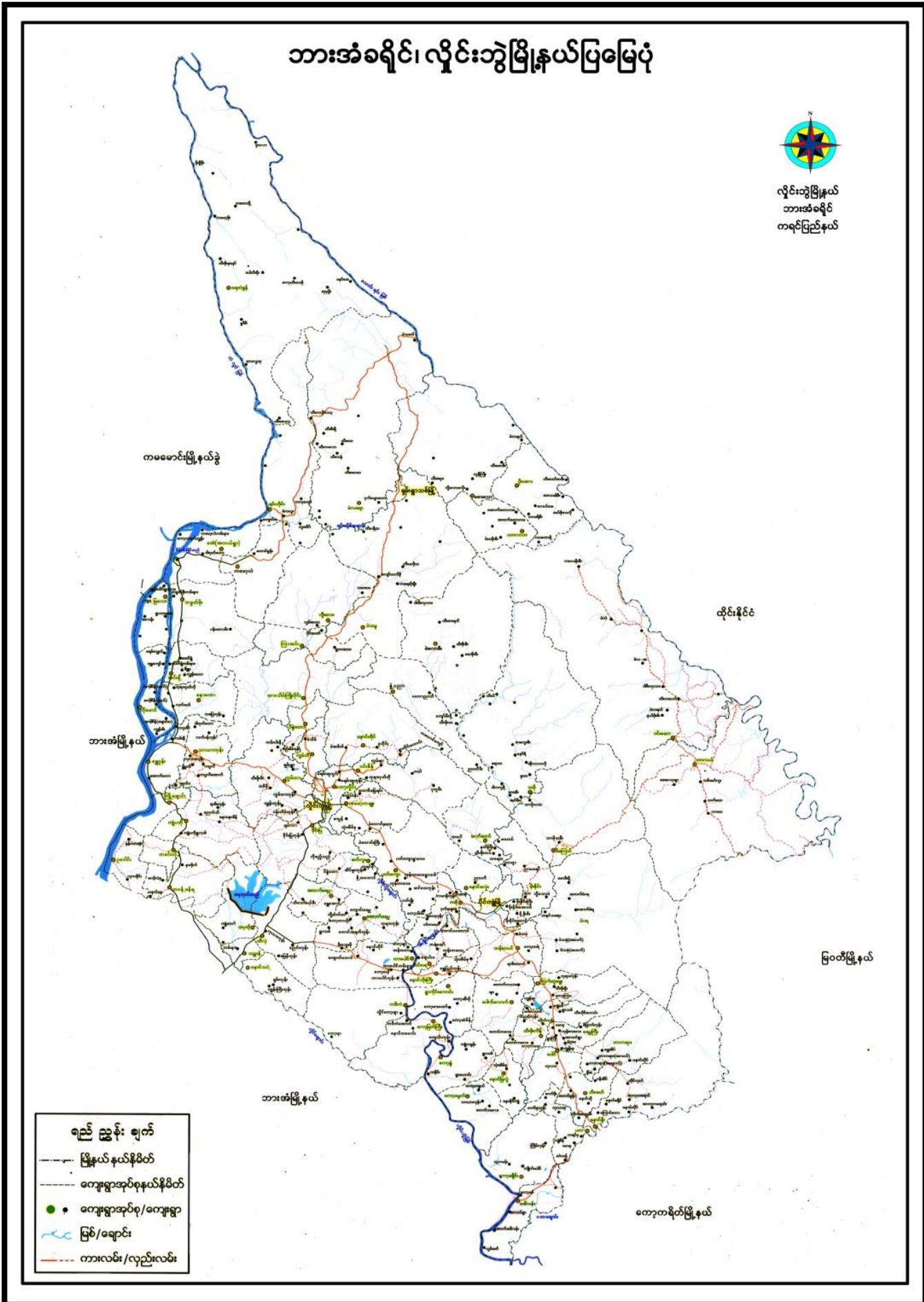



၂။ ကျေးရွာမြေပုံ (တည်နေရာ)

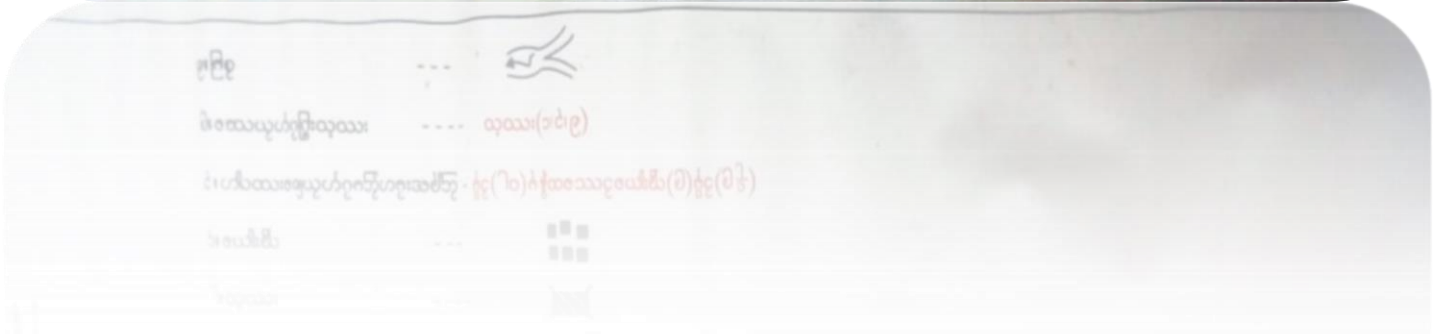
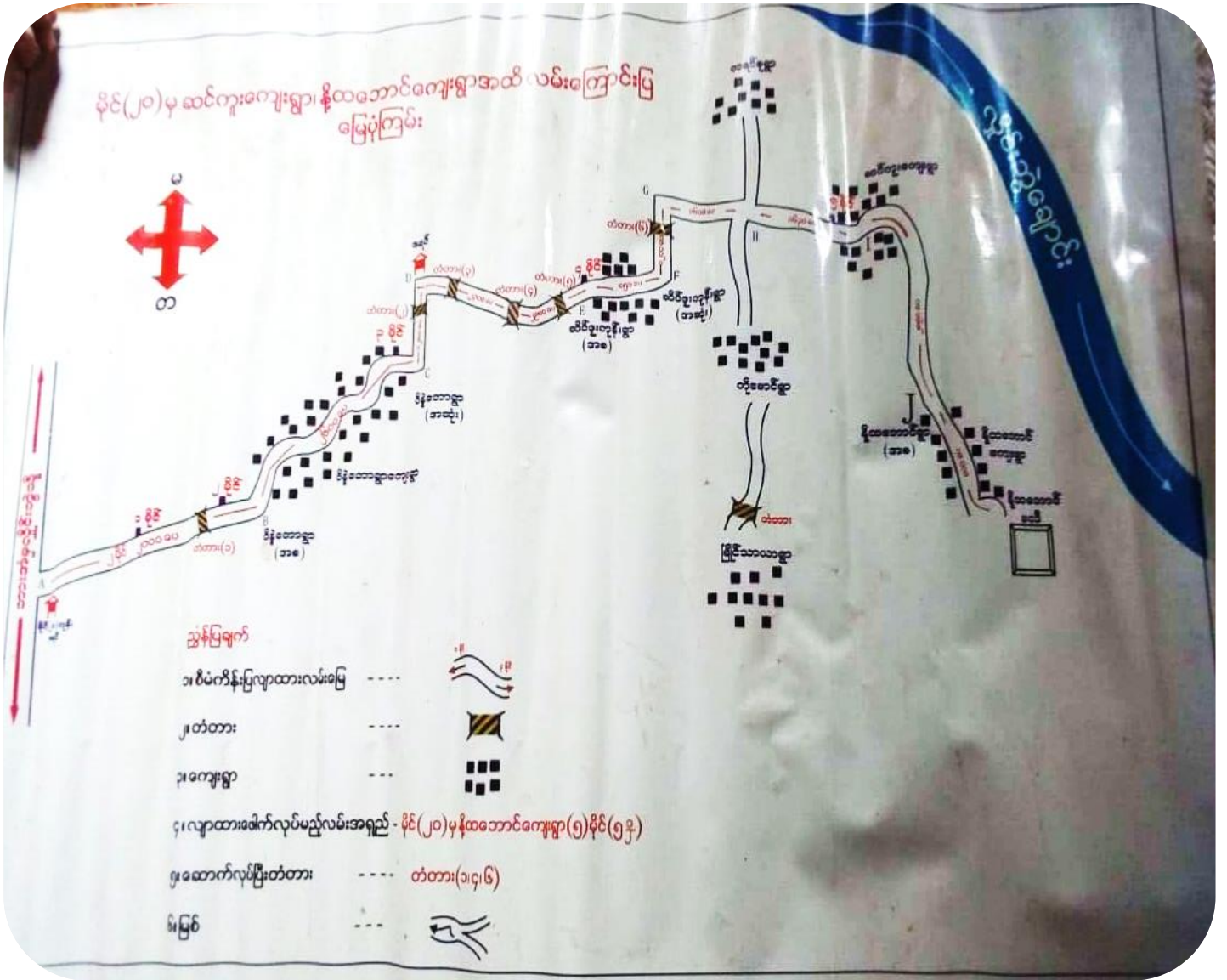



## ၃။ အုပ်စုတွင်ပါဝင်သော ကျေးရွာများစာရင်း

- ၁။ ဆိတ်ဖူးကုန်း
- ၂။ ဆင်ကူး (ကရင်စု)
- ၃။ ဆင်ကူး (ကုလားစု)
- ၄။ နို့ထဘောင်
- ၅။ မြိုင်သာယာ
- ၆။ ကိုမောင်
- ၇။ အောက်ပိန္နဲတော

Date / /

ဆိတ်ဖူးကျင်းရွာ၏ သမိုင်း အကြောင်း

ဆိတ်ဖူးကျင်းရွာဖြစ်လာခြင်းမှာ အရင်ကျင်းက ဦးထီးပေါ်နှင့်ဒေါ်နန်းဖေါ်နို့ ဆိုသော ယူဒစ်ဦးက တောနက်ဝဲဝဲ မြေနေရာတစ်ခုမှာ သွားရောက်နေထိုင်ကြတယ်။ အဲဒီတော့နက်ကြီးထဲ မှာတော့ ဂျိုင်းထိရုတ္တန် တွေ အပွင့်ပေါ်များတယ်။ အဲဒီယူဒစ်ဦးက တောဂျိုင်းတွေကို ခုတ်ထွင်ရှင်းယင်း ဖြီးမြေကွက်လပ်တစ်ခု ကိုဖြုတ်ဖြုတ် ခဲ့တယ်။ တောဂျိုင်းကို ခုတ်ထွင်ရှင်းယင်း ချိန်မှာတော့ ဂျိုင်းထိရုတ္တန် ဖြစ်တယ်။ ကျားရဲရန်ကိုလည်း ကြောက်ရတယ်။ ဖြီးတော့ အဲဒီမြေကွက်လပ်မှာ တဲအိမ်ကလေးထိုး ဖြီးနေထိုင်ခဲ့တယ်။ ကြာလာတော့ ဒေါ်နန်းဖေါ်နို့ ဘက်က အမျိုးတစ်ခု သူတို့နဲ့ အတူလာရောက်နေထိုင်ကြတယ်။ ဒေါ်နန်းဖေါ်နို့ရဲ့ အမျိုးတွေကလဲ မြေနေရာကျယ်လာအောင် ခုတ်ထွင်ရှင်းယင်း ခဲ့ကြတယ်။ အဲဒီအချိန်မှာ စားမြေတွေပေါ်တဲ အထွက်ကြောင့် သူတို့တွေက စားမြေရဲရန်ကို ကြောက်ရတယ်။ ဥပမာ ချိန်မှာ သူတို့တွေက တစ်ယောက်တစ်နေရာစီ အိပ်လို့ မရဘဲ အခုလိုက် အိပ်ရတယ်။ မိုးတွင် ချိန်ရောက်တော့ သူတို့နေတဲ့ အိမ်အနီးအနား တစ်ဝိုက်မှာ ဆိတ်ဖူးပင်လေးတွေ ထူထပ်များပြားစွာ ပေါက်ရောက်လာကြတယ်။ မိုးတိုင်း အချိန်ဖြစ်တဲ အထွက်ကြောင့် ရေတွေပျံ့ထက်လာ၊ ရေတွေကြီးလာတော့ နေလို့ မရတော့ဘဲ ကျင်းမြစ်ပိုင်းမှာ တက်ရောက်နေထိုင်ခဲ့တယ်။ သူတို့နေတဲ့နေရာက ကျင်းမြစ်ပိုင်း ဖြစ်လာလို့ ဆိတ်ဖူးပင်များကလည်း အများအပြား ပေါက်ထွက်တော့ ဆိတ်ဖူးကျင်း ကျေးရွာဟု ခေါ်တွင်ပေးခဲ့ပါတယ်။



၅။ လူထုပူးပေါင်းပါဝင်သော လူမှုဆန်းစစ်ခြင်းနှင့် အကဲဖြတ်ခြင်းလုပ်ငန်းစဉ် အကျဉ်းချုပ်ဇယား

လူထု ဗဟိုပြု ဖြစ်ပေါ်ရေး

လူမှုဆန်းစစ်ချက် (PRA) နှင့် သက်ဆိုင်သော အချက်အလက်များ

ကျေးဇူးတင်စာစု ဆိတ်ဖူကုန်

ကျေးဇူးတင်စာစု ဆိတ်ကုန်

စဉ်	ဆွေးနွေးခွဲ စာရွက်စွဲ	အကြောင်းအရာများ	ဆွေးနွေးဆောင်ရွက်မှုအား ပူးများပါအားဖြင့်		ပါဝင်သူ ပူးအရ အထွက်
			ကဏ္ဍ	မ	
၁။	၂၈.၅.၁၉	လူမှုအရင်းအမြစ်၏ မြေပုံနှင့် ဆန်းစစ်ချက်များ	၁၀	၄၀	၅၀
၂။	၂၈.၅.၁၉	ဒုက္ခရောက်ရှိသူများအသုံးပြု ခြင်းနှင့် ဆန်းစစ်ချက်များ	၆	၂၂	၂၈
၃။	၂၈.၅.၁၉	ကျေးဇူးတင်စာစုအဖွဲ့နှင့် ပိုင်ဆိုင်သူ များ၏ စိတ်ဆိုးရွဲမှု အပေါ်သုံးသပ် ဆန်းစစ်ခြင်းများ	၅	၂၂	၂၇
၄။	၂၈.၅.၁၉	ကုသိုလ်ရေး ဖွဲ့စည်းပုံနှင့် ဆန်းစစ်ချက်များ	၅	၂၈	၃၃
၅။	၂၈.၅.၁၉	ပရိုဂရမ်၏ သတ်မှတ်ခြင်း ဆန်းစစ်ချက်များ	၁၀	၄၀	၅၀
၆။	၂၈.၅.၁၉	ပတ်ဝန်းကျင် (ကျေးဇူးတင်စာစု အစည်းအရုံးများ၏ အဖွဲ့အစည်း) ဆန်းစစ်ချက်များ	၅	၂၈	၃၃



၆။ ကျေးရွာဖွံ့ဖြိုးရေးအစီအစဉ်အတွက်အသုံးပြုခဲ့သော PRA tools  
တစ်ခုချင်းစီအတွက် သုံးသတ်ချက်များ

၁။ ကျေးရွာလူမှုရေးနှင့်အရင်းအမြစ်ပြမြေပုံ (Social Map)

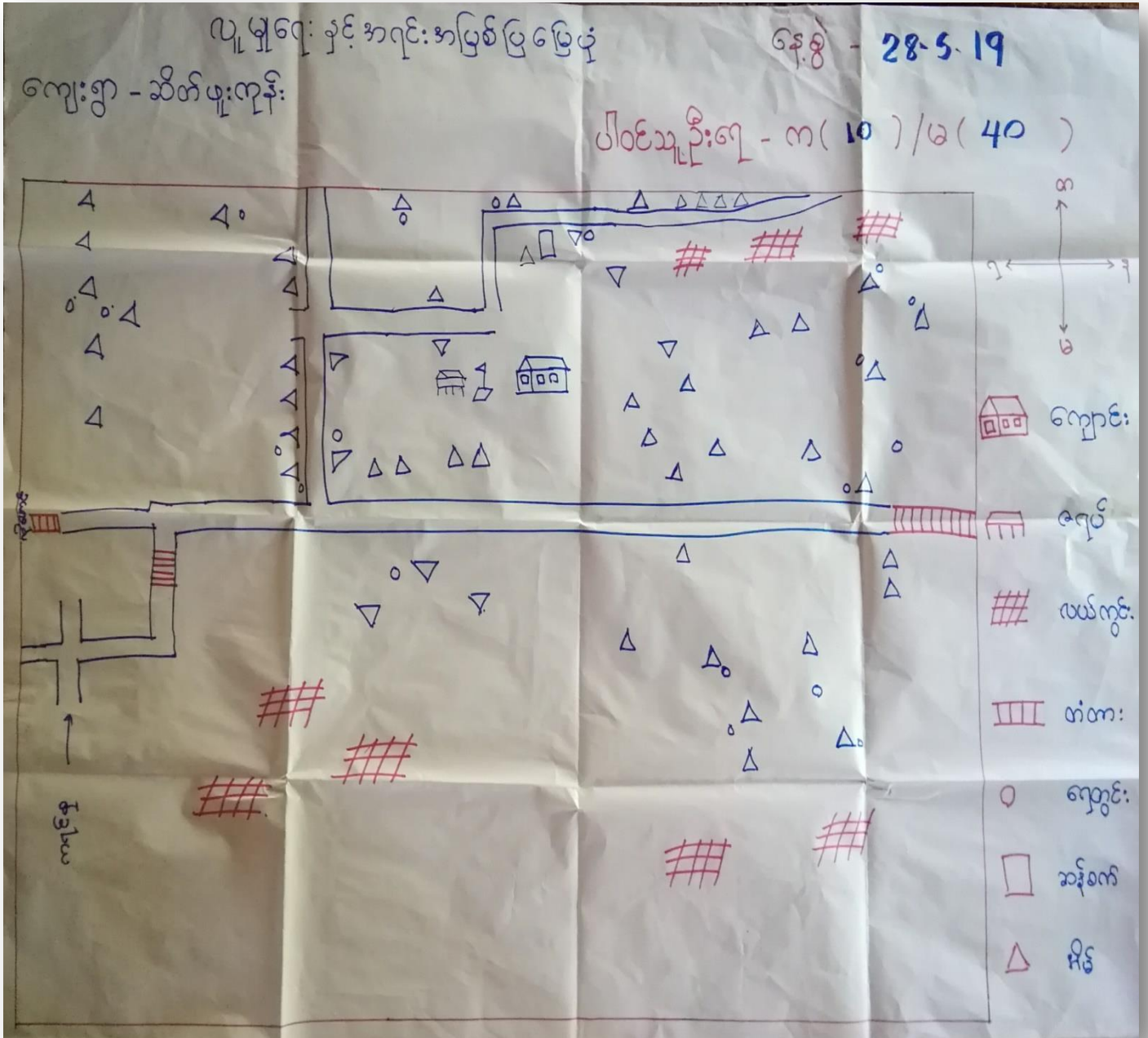

အကျဉ်းအမြစ်ပြုစေပုံ

ဆွေးနွေးခြင်းဆန်းစစ်ခြင်း

ကျေးဇူး-ဆိတ်မှု-ကျင့်

နေ့စွဲ- ၂၈.၅.၁၄

- \* ဖြေဆိုပေးပိုင်တွင် တွင် တွင် များ ဤဖို့ ၊ ကျင့် ဖြေပိုင်တွင် တွင် တွင် နည်းသည်။
- \* အသက်မွေးဝမ်းကြောင်း လုပ်ငန်း များ အနေဖြင့် လယ် နှင့် ကိုင်း ကို လုပ်ဆောင်ကြသည်။
- \* မိုးရာသီတွင် ရွာချင်း ဆက်လမ်း များ ရေလွှမ်းသော လောင်းသွား ရေးလား အတွက် အခမဲ့ အခဲ ဤ သည်။
- \* ကျေးဇူးတွင် လျှပ်ခံ ဖိ မရှိ ပါ။ ဆိုလာဖိ ကို အဆင် ဖြေသော အိမ် များ တွင်သာ အသုံးပြုနိုင်သည်။
- \* ကျေးဇူးတွင် ကျွမ်းကျင် အလုပ်သမား များ အနည်း ငယ် ဤသည်။
- \* တိုင်တိုင် ကြက်၊ ဝက်၊ ဆိတ်၊ နွား များ မွေးမြူ ကြသည်။
- \* ခိုလှုံပျိုးရေး နည်းပညာ သင်တန်း များ မရရှိ ပြုပါ။ ခါးဖြူ ဝိုး လောင်းသီး နှင့် ထွက် နှိုင်း လျှော့ကျသည်။



၂။ ရာသီခွင်ပြပြကွဲဒီနီ (Seasonal Cleander)

ရက်စွဲ - 28.5.2019	ရာသီခွင်ပြပြကွဲဒီနီ											
ကျေးဇူး - ဆိတ်မှုကုန်း	တန်ခူး	မာဆုန်	နယုန်	ဂါဆို	ဂါခေါ	တော်သ	သီတင်း	တန်ခူး	နတ်တော်	ပြာသို	တပို့	တပေါင်း
ရက်စွဲ												
ပွဲတော်												
နိတ်ပျိုးရေး												
ကျေးဇူး												
ဝင်ငွေ												
ထွက်ငွေ												
အားလပ်ချိန်												
ကမ်းပန်းဆက်သွယ်ရေး												



ရာသီခွင်ပြုပြင်မှု

ဆွေးနွေးခြင်း၊ ဆန်းစစ်ခြင်း

ကျေးဇူး - ဆိတ်မှု၊ ကျန်းမာရေး

နေ့စွဲ - ၂၈. ၅. ၂၀၁၇

- လယ်ယာလုပ်ငန်းကို အဓိကလုပ်ဆောင်ကြသည်။
- အိမ်ခြေ ၃၀၇ လောက် လယ်ယာလုပ်ငန်းကို လုပ်ကိုင်ကြပြီး ကျန်ရှိသော အိမ်ခြေများ၊ ဂျပန်း အလုပ်များ လုပ်ဆောင်ကြသည်။
- နွေရာသီတွင် ပွဲစဉ်များ၊ သောကြာနေ့၊ ထွက်နေ့များ ရှိပါသည်။
- လယ်ယာလုပ်ငန်းမှ အပ အခြားလုပ်ငန်းများ ဝင်ရောက်လုပ်ကိုင်မှု မရှိပါ။
- ဝင်ရောက်လုပ်ကိုင်မှု အစိုးရ၊ ချေးငွေ၊ အခွန် ဖြင့်လည်းကောင်း၊ ဖြည့်ပံ့ပို့ပေးမှုများဖြင့်လည်းကောင်း ဖြေရှင်းခဲ့ကြသည်။
- အမျိုးသမီးများ၏ အသက်မွေးဝမ်းကြောင်းလုပ်ငန်းမှာ ကောက်ခိုက်ကောက်ရိတ်၊ ချေးငွေ အလုပ်များ လုပ်ဆောင်ကြသည်။
- လယ်ယာလုပ်ငန်းတွင် ကျား၊ မတုန်၊ တူလုပ်အား ချေခံခဲ့ရပါသည်။
- တန်ခူး၊ ကဆုန်၊ တပို့တွဲ၊ တပေါင်းလများတွင် အားလပ်ချိန်ရှိပြီး များစွာရှိပါသည်။

ကျေးဇူး - ဆိတ်ဖူးကျွန်း

ဥစ္စာခန့်ကြွယ်ဝမှု

နေ့စွဲ - ၇.၅.၂၀၁၇

အဆင့်	သတ်မှတ်ချက်	အိမ်ထောင်စုအရေအတွက်	ဈာန်ခန့်
အဆင့်မြေ	တိုက်အိမ်၊ သစ်အိမ်၊ လယ်ကေ (၁၀-၂၀)ဧက၊ ကား၊ ဆိုင်ကယ်၊ နွား၊ ကျွဲ၊ လယ်ထွန်ခက်၊ မြွေခက်၊ ဂျေ့ခပ်ခက်၊ ခက်လှေ၊ ဆန်ခက်၊ အထက်တန်း အထိကျောင်းထားပေးနိုင် (သာ၊ သမီး)၊	၇၀	၃၃-၃၃၇
အလယ်အလတ်	သစ်အိမ်၊ လယ်ကေ (၅-၁၀)ဧက၊ ဂျပန်း၊ ကျွဲ၊ နွား၊ ဆိတ်၊ ဆိုင်ကယ်၊ ဖုန်း၊ ဝက်၊ ငြက်၊ အလယ်တန်းထိကျောင်းထားနိုင်၊	၇၀	၃၃-၃၃၇
အဆင့်မမြေ	ဝါးအိမ်၊ ငြက်၊ ဝက်၊ မုဆိုးမအိမ်၊ ဂျပန်း..	၇၀	၃၃-၃၃၇
	စုစုပေါင်း	၆၀	၁၀၀%

ပါဝင်ဆွေးနွေးသူ ၈-၆ / ၈-၇၇



ဥစ္စာဓနကြွယ်ဝမှု

ဆွေးနွေးခြင်းဆန်းစစ်ခြင်း

ကျေးဇူး - ဆိတ်ဖူးကျန်း

နေ့စွဲ - ၂၈.၅.၂၀၁၇

\* ကျေးဇူးတွင် ဥစ္စာဓန အဆင့်သတ်မှတ်ချက်သုံးဆင့်ရှိသည်။

\* အဆင့်မြေသောအုပ်စု၊ အလယ်အလတ်အုပ်စု၊ အဆင့်မမြေသောအုပ်စုဟူ၍ သုံးအုပ်စုခွဲထားပါသည်။

\* အုပ်စုတစ်ခုစီတွင် အိမ်ထောင်စုအရေအတွက် (၂၀)စီရှိပြီး၊ အိမ်ထောင်စုစုစုပေါင်း (၆၀)ရှိသည်။

\* အဆင့်မမြေသောအုပ်စုတွင် အလုပ်အကိုင်အခွင့်လမ်းမရှိသောကြောင့် ဝင်ငွေရရှိရန်ခက်ခဲခြင်းဖြစ်သည်။

\* အလုပ်အကိုင်အခွင့်အလမ်းများ ဖန်တီးပေးခြင်း၊ အားဖြင့် အဆင့်မြေသောအုပ်စုများ၊ အတွက်ဝင်ငွေတိုးလာစေမည်ဖြစ်သည်။



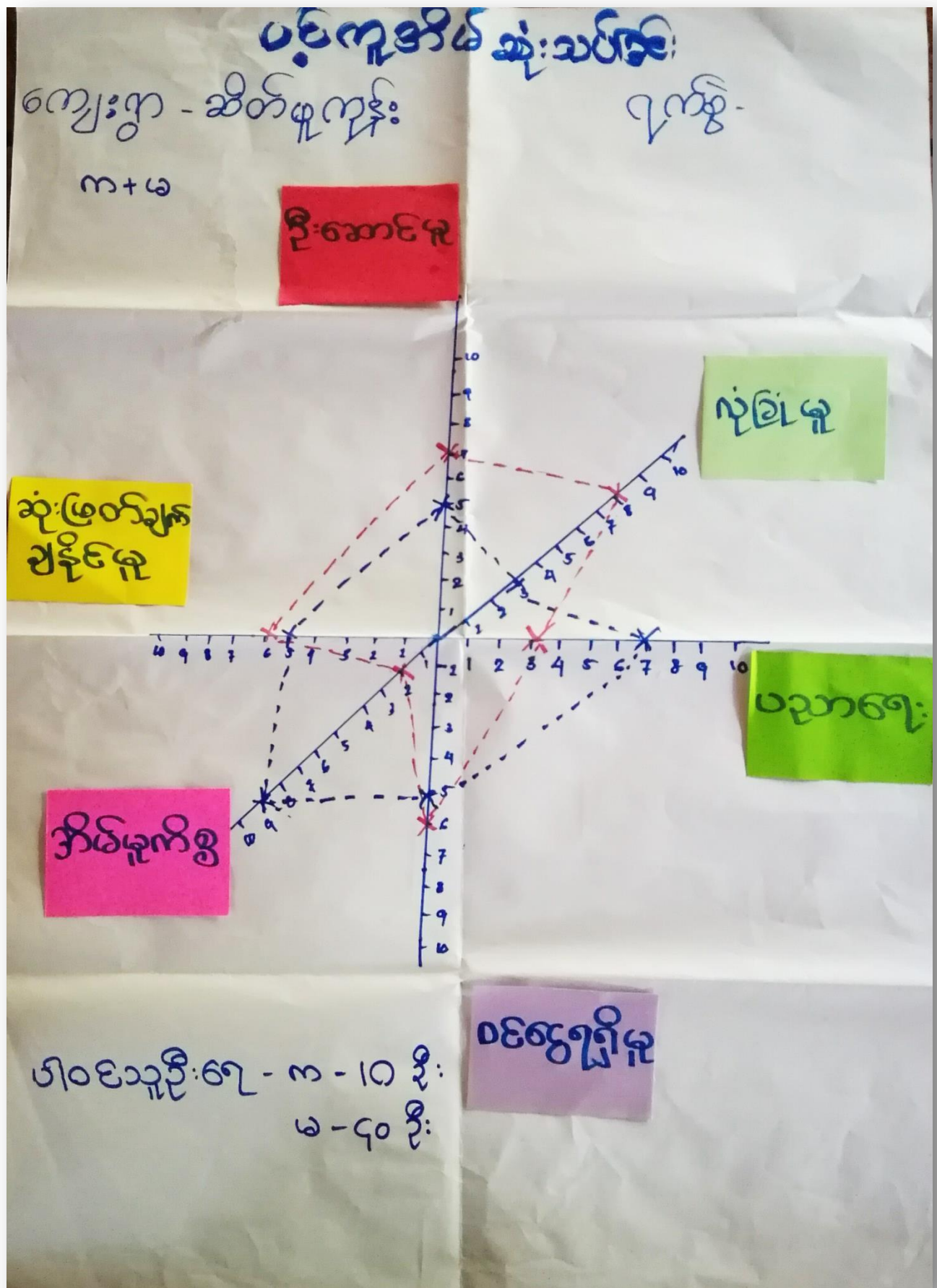

ပဝိက္ခန္တိအိတ်သုံးသပ်ခြင်း

ဆွေးနွေးခြင်း၊ ဆန်းစစ်ခြင်း

ကျေးဇူး - ဆိတ်ဖူးကျိန်

နေ့စွဲ - ၂၈. ၅. ၁၉

- \* ဦးဆောင်မှုကဏ္ဍ၊ လုံခြုံမှု၊ ဆုံးဖြတ်ချက်ချနိုင်မှုတို့တွင် အမျိုးသမီးများ အားနည်းကြသည်။ အလောင်းမှာ အမျိုးသမီးများ လုပ်ငန်းအတွေ့အလုံ၊ အားနည်းခြင်း၊ ဦးစားပေးမှု မရှိခြင်း၊ ခိတ်အား ယုံကြည်ခြင်း စောင့်မြင်သည်။
- \* အလုပ်ကြမ်းတွင် အမျိုးသမီးများ မလုပ်နိုင်သော လောင်းအိတ် မူကွဲတွင်သာ အလုပ်လုပ်ကြရသည်။
- \* ဝင်ငွေရရှိမှုတွင် အမျိုးသမီးများ အားနည်းရခြင်းမှာ အိတ်အလုပ်များတွင်သာ အချိန်ကြာသော ဝင်ငွေဖြစ်သည်။
- \* အမျိုးသမီးများကို ဖွံ့ဖြိုးရေးလုပ်ငန်းများတွင် လက်ထွဲစေခြင်း အားဖြင့် အမျိုးသားများနှင့် တန်းတူဖြစ်လာနိုင်မည်။



**အရင်းအမြစ်အသုံးချမှုပုံစံပြဇယား**

ကျေးရွာ - ဆိတ်ဖူးကျိန် နေ့စွဲ - ၂၈.၅.၁၉

ကျား	မ
<p>လယ်ထွန်စက်</p> <p>ဆန်စက်</p>	<p>အင်ဂျင်နီယာစက်</p>
	<p>ရေကွင်း</p> <p>တံတား</p> <p>ရေအိုင်</p> <p>လယ်ယာ</p> <p>ဆိုင်ကယ်</p> <p>စက်ကွေ့</p> <p>မြွေစက်</p> <p>အိမ်မှုပစ္စည်း</p>
	<p>ကား</p> <p>ကျောင်း</p>

အဝင်အထွက်စာရင်း - ၈ - ၅ / ၂၈ - ၂၂



အမုန်းအမင်းစိန်ချိုင်း မှုလောက

ကျေးဇူး-အိတ်မှု-ရိုး

နေ့စွဲ - ၂၈. ၅. ၁၉

ကျား

မ

ကျား + မ

ဆိုးစက်

စက်လှေ

လည်ထွန်  
စက်

ရွှေစက်

အင်္ဂါချစ်  
စက်

အိတ်မှု  
ပစ္စည်း

လယ်ယာ

တံတား

ရေ

ရေတွင်း

ဆိုင်ကယ်

ကား

ကျေးဇူး

ဟိုဝ်သုဇိုးကျ က - ၆ ၂၈ - ၇၇

အဂ္ဂဇာအဖြစ်သုံးစွဲမှု၊ ထိန်းချုပ်မှု

ဆွေးနွေးခြင်း၊ ဆန်းစစ်ခြင်း

ကျေးဇူး - ဆိတ်မှု ကျင့်

နေ့စွဲ - ၇၈.၅.၂၀၁၇

- \* ဆန်ခက် နှင့် လယ်ထွန် ခက်တို့ကို အမျိုးသား သီးသန့်သုံးစွဲသည်။
- \* ကျောင်း၊ ရေတွင်း၊ တံတား၊ ဂေဟ၊ လယ်၊ ကား၊ ဆိုင်ကယ်၊ ခက်ဗျော၊ ဖြေခက် စသည်တို့ကို အမျိုးသား နှင့် အမျိုးသမီးတန်းတူသုံးစွဲသည်။
- \* ဖြေခက်၊ ဆန်ခက်၊ လယ်ထွန်ခက်၊ ခက်ဗျော စသည်တို့ကို အမျိုးသား သီးသန့် ထိန်းချုပ်ထားသည်။
- \* အင်ချာခက်၊ အိမ်မှုပစ္စည်းတို့ကို အမျိုးသမီး သီးသန့် ထိန်းချုပ်ထားသည်။
- \* အင်ချာခက်ကို အမျိုးသမီး သီးသန့် သုံးစွဲသည်။
- \* ကျောင်း၊ တံတား၊ လယ်၊ ဂေဟ၊ ကား၊ ရေတွင်း၊ ဆိုင်ကယ်၊ အိမ်မှုပစ္စည်း စသည်တို့ကို အမျိုးသမီး နှင့် အမျိုးသား တန်းတူ ထိန်းချုပ်ကြသည်။



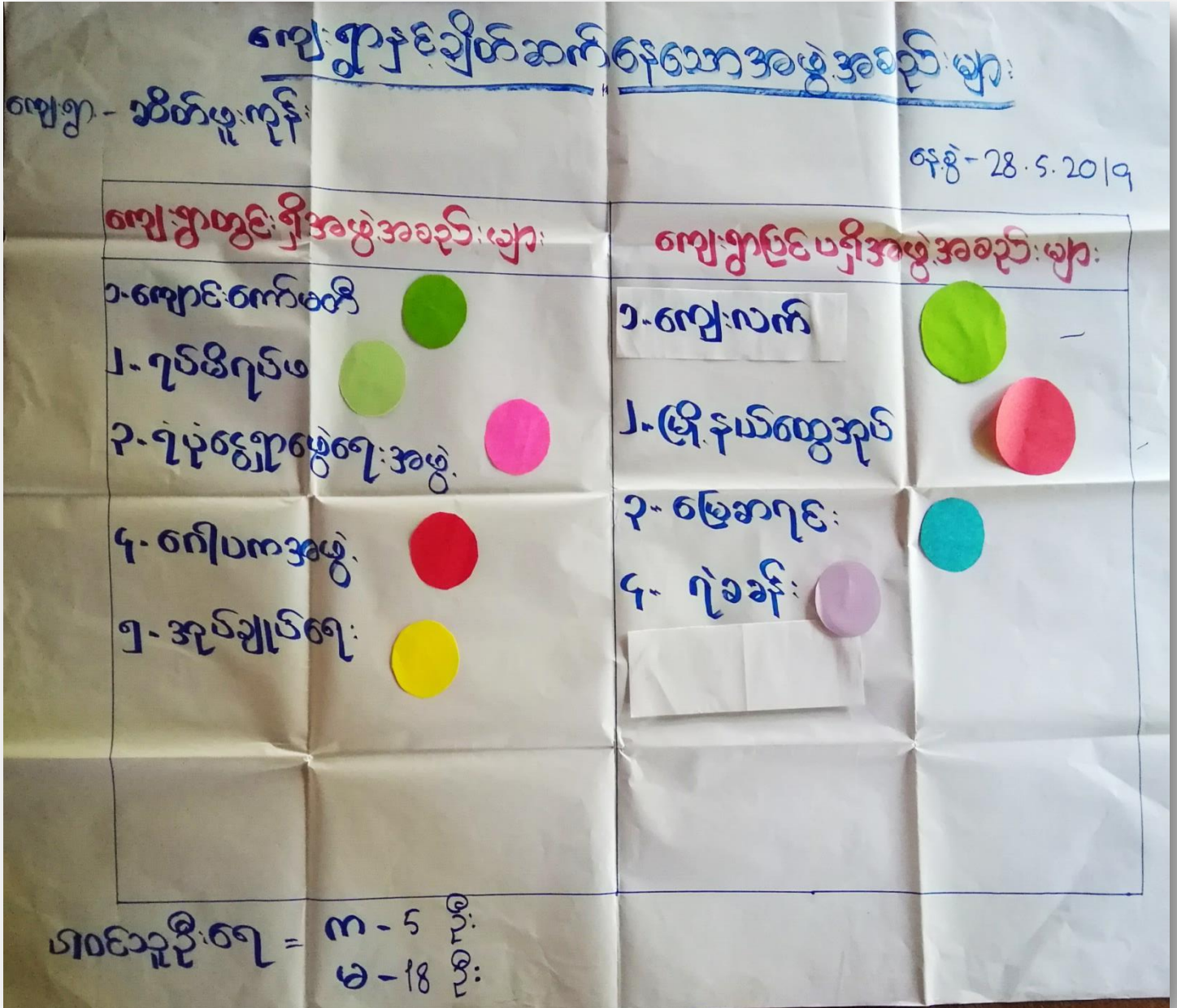

ပဒ: ပုစ

ကျေးဇူး - ဆိတ်လူလူနား

နေ့စွဲ - 28.5.2019

၅၆၁  
၇၃

ကျေးဇူး

အိမ်  
ဆွေအောင်

၇၆၃

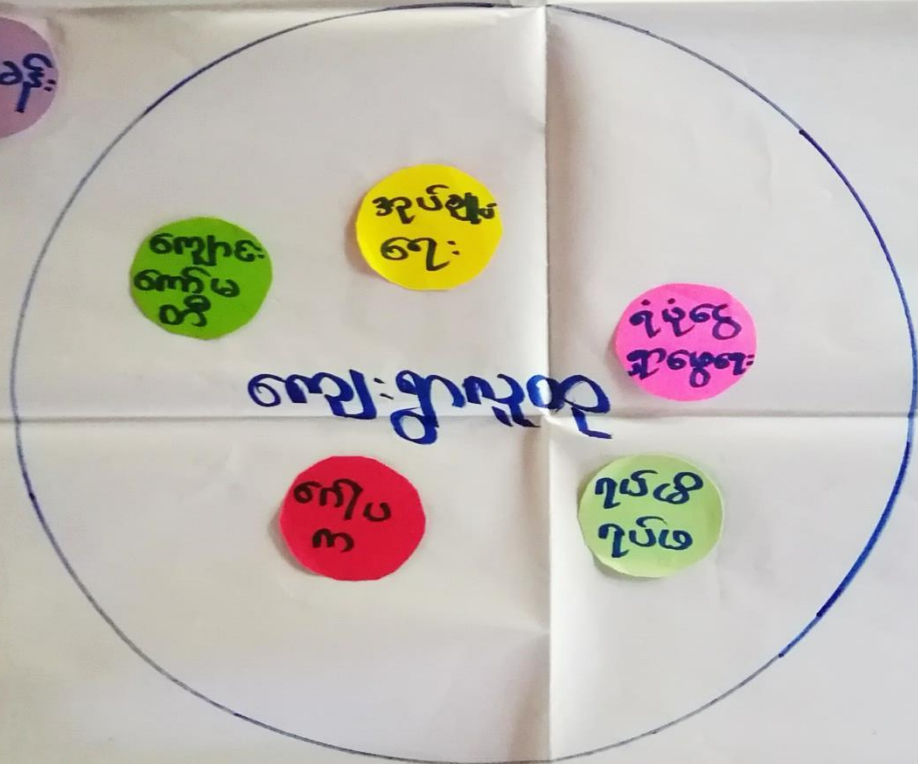

၇၆၃ - ၇၆၃

၈ - ၇၆၃

၉ - ၇၆၃



ပင်းပုခ

ဆွေးနွေးခြင်းဆန်းစစ်ခြင်း

ကျေးဇူး - ဆိတ်မှုကုန်

နေ့စွဲ - ၂၈.၅.၂၀၁၇

- \* အုပ်ချုပ်ရေး၊ ဂုဏ်ထိရပ်မ၊ ဂေါပက၊ ကျောင်းကော်မတီ၊ ဂန်ပုံငွေရှာဖွေရေးအဖွဲ့သည် ကျေးဇူးအတွင်းရှိ အဖွဲ့အခင်းများ ဖြစ်သည်။
- \* ဖြိုနယ်ထွေအုပ်၊ ကျေးလက်၊ ဂုံခခန်း၊ ဖြေတိုင်အရေးစသည်တို့သည် ကျေးဇူးဖြင့်ပ ဂှိ အဖွဲ့အခင်းများ ဖြစ်သည်။
- \* ဂုဏ်ထူးဖြိုရေးလုပ်ငန်းများကို အုပ်ချုပ်ရေးအဖွဲ့က အဓိကဦးဆောင် ဆောင်ရွက်ပေးသည်။
- \* ဂန်ပုံငွေရှာဖွေရေးအဖွဲ့သည် အမျိုးသမီးဦးဆောင်သော အဖွဲ့ဖြစ်သည်။
- \* ကျေးဇူးတွင်းရှိ အဖွဲ့အခင်းများသည် အမျိုးသားနှင့် အမျိုးသမီးတန်းတူပါဝင်ကြသည်။
- \* ဖြင့်ပဂှိအဖွဲ့အခင်းများ အုပ်ချုပ်ရေးအဖွဲ့နှင့် ချိတ်ဆက်ဖို့ ကျေးဇူးဖြိုရေးလုပ်ငန်းများ ဆောင်ရွက်ကြသည်။



၇။ ကော်မတီဝင်များရွေးချယ်ခြင်းနှင့် ကျေးရွာဖွံ့ဖြိုးရေးအစီအစဉ် ဆောင်ရွက်မှုမှတ်တမ်း





၈။ ကျေးရွာအချက်အလက်များ(PC 1)

ပုံစံ - ၈ - ၁ ကျေးရွာအခြေခံအချက်အလက်များ (Form PC 1) ၂၀၁၆ - ၂၀၁၇

လမ်းညွှန်ချက်၊ ကျေးရွာတစ်ရွာသို့ ပထမဆုံးမိတ်ဆက်ခရီးသွားရောက်သောအခါ လူထုစည်းရုံးရေးမှူးသည် ကျေးရွာခေါင်းဆောင်များအား ကျေးရွာအချက်အလက်များကို မေတ္တာရပ်ခံ၍ တောင်းခံရသည်။ ဤအချက်အလက်များကို စီမံကိန်းမိတ်ဆက်အစည်းဝေးမတိုင်မီ တောင်းခံရမည်။ စီမံကိန်းမိတ်ဆက်အစည်းဝေးတွင် လူထုစည်းရုံးရေးမှူးသည် ဤအချက်အလက်များအား စစ်ဆေးပြီးမှန်ကန်အောင် ပြုလုပ်ရမည်။ ပြီးနောက်တွင် လူထုစည်းရုံးရေးမှူးမှ သတင်းအချက်အလက်ထဲသို့ Tablets မှ တဆင့် ဖြည့်သွင်းရမည်။

ကျေးရွာခေါင်းဆောင် အမည် ဦးစာစိန်စောဇွဲ	ကျေးရွာခေါင်းဆောင်၏ ဖုန်းနံပါတ် ၀၉၄၇၅၀၄၈၇၀၄	လူထုစည်းရုံးရေးမှူး၏အမည် စာစိန်စော
ပြည်နယ်၊ တိုင်းဒေသကြီး ကုဇ	မြို့နယ် ဗွဲ့ဇာကွဲ	ကျေးရွာအုပ်စု ဆင်ကွဲ
		ကျေးရွာ ခါးတူကွဲ

စား လူဦးရေ

လူမျိုးစု	အိမ်ထောင်စုအရေအတွက်	ကိုးကွယ်သည့်ဘာသာ	အိမ်ထောင်စုအရေအတွက်
လူမျိုးစု (၁) ကုဇ (ဦး)	၆၀	ဘာသာ(၁) မူနီ	၆၀
လူမျိုးစု (၂) -----		ဘာသာ(၂) -----	
လူမျိုးစု (၃) -----		ဘာသာ(၃) -----	
လူမျိုးစုရော -----		ဘာသာရော -----	
အခြား	၁၅		
	အရေအတွက်		
မသန်စွမ်းသူများ	၁		
သက်ကြီးရွယ်အိုများ (၆၅ နှစ် နှင့် အထက်)	၁၄		
စစ်ဘေးရှောင်			

	အမျိုးသား(အရေအတွက်)	အမျိုးသမီး(အရေအတွက်)	စုစုပေါင်းအရေအတွက်
လူဦးရေ			
လူမျိုးစု (၁)---ကျွန်း(၅၅)	၇၇၃	၉၄၀	၄၆၃
လူမျိုးစု (၂)-----			
လူမျိုးစု (၃)-----			
အခြား			
အိမ်ထောင်ဦးစီး	၅၇	၇၂	၆၀

(ခ)အခြေခံအဆောက်အအုံ အသုံးအဆောင်များ

စာသင်ကျောင်း	အမှတ် ခြံပိ	ကျန်းမာရေး	အမှတ် ခြံပိ	ဘာသာရေးအဆောက် အအုံများ	အမှတ် ခြံပိ
အထက်တန်းကျောင်း	<input type="checkbox"/>	ဆေးရုံ	<input type="checkbox"/>	စေတီ	<input type="checkbox"/>
အလယ်တန်းကျောင်း	<input type="checkbox"/>	ကျန်းမာရေးဌာန	<input type="checkbox"/>	ဘုန်းကြီးကျောင်း	<input type="checkbox"/>
မူလတန်းကျောင်း	<input checked="" type="checkbox"/>	ကျန်းမာရေးဌာနခွဲ	<input type="checkbox"/>	ဟိန္ဒူဘုရားကျောင်း	<input type="checkbox"/>
မူကြိုကျောင်း	<input type="checkbox"/>	ဆေးပေးခန်း	<input type="checkbox"/>	ရေစိမ့်ယာန်ကျောင်း	<input type="checkbox"/>
အခြား	<input type="checkbox"/>	အခြား	<input type="checkbox"/>	ဝလီ	<input type="checkbox"/>
				အခြား	<input type="checkbox"/>
မှတ်ချက်		မှတ်ချက်		မှတ်ချက်	



(ဂ) ကျွမ်းကျင်သူများမှတ်တမ်း (ကျေးရွာတွင်နေထိုင်သော သို့မဟုတ် တခြားရွာမှလာရောက်သောကျွမ်းကျင်သူများ)

(၁) စာသင်ကျောင်း			(၂) ကျန်းမာရေး			(၃) လက်မှုပညာရှင်		
	ရွာတွင်နေထိုင်သူ	အခြားရွာမှလာသူ		ရွာတွင်နေထိုင်သူ	အခြားရွာမှလာသူ		ရွာတွင်နေထိုင်သူ	အခြားရွာမှလာသူ
မူလတန်းပြဆရာ/မ	<input type="checkbox"/>	<input checked="" type="checkbox"/>	ဆရာဝန်	<input type="checkbox"/>	<input type="checkbox"/>	လက်သမား	<input checked="" type="checkbox"/>	<input type="checkbox"/>
အထက်တန်းပြဆရာ/မ	<input type="checkbox"/>	<input type="checkbox"/>	လက်ထောက်ကျန်းမာရေးမှူး	<input type="checkbox"/>	<input type="checkbox"/>	ပန်းရံ	<input checked="" type="checkbox"/>	<input type="checkbox"/>
အလယ်တန်းပြဆရာ/မ	<input type="checkbox"/>	<input type="checkbox"/>	အမျိုးသမီးကျန်းမာရေးဆရာမ	<input checked="" type="checkbox"/>	<input type="checkbox"/>	လျှပ်စစ်ကျွမ်းကျင်၊ စီးသမား	<input checked="" type="checkbox"/>	<input type="checkbox"/>
ပုဂ္ဂိုလ်ဆရာ/မ	<input type="checkbox"/>	<input type="checkbox"/>	သားဖွားဆရာမ	<input checked="" type="checkbox"/>	<input type="checkbox"/>	ခွေပိုက်သွယ်သူ	<input type="checkbox"/>	<input checked="" type="checkbox"/>
အခြား	<input type="checkbox"/>	<input type="checkbox"/>	ပြည်သူ့ကျန်းမာရေးလုပ်သား	<input type="checkbox"/>	<input type="checkbox"/>	စက်ပြင်ဆရာ	<input checked="" type="checkbox"/>	<input type="checkbox"/>
မှတ်ချက်				မှတ်ချက်				မှတ်ချက်

(ဃ) ကျေးရွာသို့ ရောက်ရှိနိုင်သည့်လမ်းအခြေအနေ / ကျေးရွာတစ်ရွာသည် ၎င်း၏ကျေးရွာအုပ်စုနှင့် ဆက်သွယ်ထားသော လမ်းအခြေအနေ (အောက်ပါတို့ကိုပိုင်းပါ)

ကျောက်ကြမ်းလမ်း      ကတ္တရာလမ်း      ကွန်ကရစ်လမ်း      မော်တော်ဆိုင်ကယ်လမ်း  
 ကျောက်ခင်းလမ်း      မြေသားလမ်း      လူသွားလမ်း      အခြား \_\_\_\_\_

(င) ကျေးရွာဖွံ့ဖြိုးမှုစီမံချက်

- (၁) လူထုဗဟိုပြုစီမံကိန်းမစတင်မှီ ဤကျေးရွာတွင်ကျေးရွာဖွံ့ဖြိုးမှု စီမံချက်ရှိခဲ့ပါသလား?      ရှိပါသည်/မရှိပါ/မသိပါ  
 (၂) ရှိခဲ့ပါလျှင် ဤစီမံချက်ကို မည်သည့် ခုနှစ်တွင်ပြင်ဆင်ခဲ့ပါသနည်း?      နှစ်-----/မသိပါ  
 (၃) ဤစီမံချက်ကို မြို့နယ်မှအတည်ပြုခဲ့ပါသလား?      ပြုခဲ့ပါသည်/မပြုခဲ့ပါ /မသိပါ

(စ) ရိုးအကွာအဝေး

(၁) ဤကျေးရွာ၏ပဟိုမှ၎င်းကျေးရွာအုပ်စု၏ပဟိုအထိရိုးခိုင်မည်မျှကွာဝေးသနည်း? မိုင်- ၀ / မသိပါ

(၂) ဤကျေးရွာမှ ၎င်းကျေးရွာအုပ်စုပဟိုအထိသွားလာရာတွင်ကြာမြင့်သည်အချိန်။

ခြောက်သွေ့ရာသီတွင်ကြာချိန်----- ၀ -----ထော်လာရီ/မော်တော်ဆိုင်ကယ်/ခြေလျင်/လား/မော်တော်ဘုတ်/

အခြား: -----

မိုးရာသီတွင်ကြာချိန်----- ၀ -----ထော်လာရီ/မော်တော်ဆိုင်ကယ်/ခြေလျင်/လား/မော်တော်ဘုတ်/

အခြား: -----

(ဆ) ပတ်ဝန်းကျင်ဆိုင်ရာသဘာဝဘေးအန္တရာယ်

ဤကျေးရွာတွင်ကြေးခြင်းကဲ့သို့ သဘာဝဘေးအန္တရာယ်ကျရောက်မှုခြင်း ရှိပါသလား။

မရှိပါ      မရှိပါသည်      ရှိလျှင်ဖော်ပြပါ- ကျွတ်ခြင်း

(ဇ) ကျေးရွာတွင် ဖွဲ့စည်းထားသော အဖွဲ့အစည်းများ

လူထုပဟိုပြုစီမံကိန်းမတိုင်မီ ဤကျေးရွာတွင် ကျေးရွာဖွံ့ဖြိုးရေးအတွက် အစိုးရ(သို့)ရွာသားများကိုယ်တိုင်(သို့) စီမံကိန်းတစ်ခုခုမှ ဖွဲ့စည်းထားသည် အဖွဲ့အစည်းများရှိပါသလား။

(၁) ----- မရှိပါ -----

(၂) -----

(ဈ) အထွေထွေအုပ်ချုပ်ရေး ဦးစီးဌာန (GAD) မှ မှတ်တမ်းတင်ထားခြင်း

ဤကျေးရွာသည် အထွေထွေအုပ်ချုပ်ရေး ဦးစီးဌာန (GAD) မှ မှတ်တမ်းတင်ထားမှု ရှိပါသလား။

မရှိပါ      မရှိပါသည်

ကျေးရွာခေါင်းဆောင်

အမည် ဦးစာစိန်စာစိန်

လက်မှတ် [Signature] နေ့စွဲ ၁.၆.၂၀၂၀

လူထုစည်းရုံးရေးမှူး

အမည် ဦးစာစိန်စာစိန်

လက်မှတ် [Signature] နေ့စွဲ ၁.၆.၂၀၂၀



**၉။ စီမံကိန်းစက်ဝန်းအချိန်ဇယား(PC 2)**

ပုံစံ - ၈-၂- စီမံကိန်းစက်ဝန်းအချိန်ဇယား (PC 2)

လမ်းညွှန်ချက်၊ သက်ဆိုင်ရာလူထုစည်းရုံးရေးမှူး၊ လက်ထောက်နည်းပညာမှူးများမှ စီမံကိန်းစက်ဝန်းအဆင့်တစ်ခုစီဖြင့်၊ စီမံကိန်းကျေးရွာနှင့် ကျေးရွာအုပ်စုအတွက် ဤပုံစံကို ဖြည့်သွင်းရမည်။

စည်းရုံးရေးမှူး/လက်ထောက်နည်းပညာရေးမှူးဝန်ထမ်း အမည် - ခေါမိုးစော

နေ့စွဲ 30.6.20 စက်ဝန်းအားအမှတ်ခြံပိတ်  စက်ဝန်း(၁)  စက်ဝန်း(၂)  စက်ဝန်း(၃)  စက်ဝန်း(၄)

မြည်နယ်/တိုင်း ကုင် မြို့နယ် ကျွန်းကြဲ ကျေးရွာအုပ်စု ဆင်းကွေ့ ကျေးရွာ ခိတဖျူကုန်

စီမံကိန်းဆောင်ရွက်မှုအဆင့်များ	နေ့စွဲ		အစည်းအဝေးတွင် တက်ရောက်သူအရေအတွက်					
	စတင်သည့်နေ့	ပြီးဆုံးသည့်နေ့	အမျိုးသား	အမျိုးသမီး	အိမ်ထောင်စု	လူမျိုးစုတက်ရောက်သူ အရေအတွက် နှင့် လူမျိုးစုအမည်	အိမ်ထောင်စုပေါင်း	အိမ်ထောင်စု
၁။ ကျေးရွာစီမံကိန်း မိတ်ဆက်အစည်းအဝေး	12.6.20	12.6.20	23	29	52	ကုင်   52	60	86.67%
၂။ ကျေးရွာဖွံ့ဖြိုးရေး စီမံချက်ရေးဆွဲခြင်း အစည်းအဝေး	12.6.20	12.6.20	23	29	52	52   ကုင်	60	86.67%
၃။ ကျေးရွာအုပ်စု လုပ်ငန်းဆုံးဖြတ်ချက်ချသည့်အစည်းအဝေး	8.7.20	8.7.20	17	4	21	ကုင်   17 အရွာစား   4		
၄။ မြို့နယ်အဆင့်စီမံကိန်းရေးဆွဲရေးနှင့် အကောင်အထည်ဖော်ရေးကော်မတီ၏ စီမံကိန်း သုံးသပ်မှုအစည်းအဝေး			မလို	မလို	မလို	မလို		

ပုံစံ - ၈ - ၃ ကျေးရွာဖွံ့ဖြိုးရေး ဦးစားပေးအစီအစဉ် (Form PC 3)

လယ်ယာနှင့်ချွတ်၊ အသင့်(၃) ကျေးရွာပျော်မွန်းချက်အစည်းအဝေး ပြီးဆုံးသောအခါ ကျေးရွာစီမံကိန်း အထောက်အကူပြု ကော်မတီသည် လူထုစည်းရုံးရေးပျော်မွန်းချက်အညီဖြင့် ဤပုံစံကိုပြည့်စုံအောင် ဖြည့်သွင်းရမည်။

လူထုစည်းရုံးရေးပျော်မွန်းချက် အမည် စောဖိုးကျော်  
 နေ့စွဲ 15.6.2018 စက်ဝန်းအား အမှတ်ခြစ်ပါ (V)  စက်ဝန်း(၁)  
 စက်ဝန်း(၂)  စက်ဝန်း(၃)  စက်ဝန်း(၄)

ပြည်နယ်/တိုင်း ကချင် ပြည်နယ် ဖျံမြိုင် ကျေးရွာအုပ်စု ဆင်ကျွန်း ကျေးရွာ ဆိတ်ဖူးကျွန်း

၈။ အခက်အခဲအတားအဆီးများအားဆွေးနွေးခြင်း - ယခုလက်ရှိအခြေအနေတွင် ဤကျေးရွာဖွံ့ဖြိုးတိုးတက်ရေးအတွက် အခက်အခဲအတားအဆီးများသည် မည်သည့်များဖြစ်ပါသနည်း။ (အမျိုးသား/သမီး အနည်းဆုံးအခက်အခဲ ၅ ခုဖော်ပြပါ)

အမျိုးသား အဖွဲ့မှ တင်ပြသောအခက်အခဲအတားအဆီးများ	အမျိုးသမီး အဖွဲ့မှတင်ပြသောအခက်အခဲအတားအဆီးများ
၁။ ရွာတွင်း/ရွာချိတ်ဆက်လမ်းများ မိုးရာသီတွင် သွားလာရက်ခဲခြင်း။	၁။ မိုးရာသီတွင်လမ်းများ ရေဖြိုး၊ ရွှံ့ပွက်ထလာခြင်း သွားလာရက်ခဲခြင်း။
၂။ ဒစ်စတရစ်တီလေး ရေဖြိုးသော ရွာတွင်းကမ်းမရှိခြင်းကြောင့် ရွာအတွင်း သွားလာရက်ခဲခြင်း။	၂။ မိုးရာသီတွင် ရွာအတွင်း ကမ်းမရှိခြင်းကြောင့် ရွာအတွင်း သွားလာရက်ခဲခြင်း။
၃။ ရေဖြိုးသော အချိန်တွင် အလယ်တန်းကျောင်း သုံးသား အတွက် သွားလာမှု အခက်အခဲရှိခြင်း။	၃။ ကျောင်း ခြံစနစ်မရှိခြင်းကြောင့် ကျောင်း သုံးသားများ လုံခြုံမှု မရှိခြင်း။
၄။ ငါးဒစ်စတရစ် ကပ်လေး တွေအတွက် သွားလာရက်ခဲခြင်း အလယ်အလတ် ချိတ်ခြင်း။	၄။ မိုးရာသီတွင် ရွာအတွင်း ဆက်လမ်းများ ရေဖြိုးသော အခက်အခဲရှိခြင်း။
၅။ ကျောင်း ဝင်းအတွင်း ကျောင်း သုံးသားများ အတွက် လုံခြုံမှု မရှိခြင်း။	၅။ အလယ်အလတ် ချိတ်ခြင်းကြောင့် ကပ်လေး တွေ ကျောင်းမထား ခိုင်သော အခက်အခဲ။
၆။ ကျောင်း သုံးသား အတွက် အခက်အခဲများ ပစ္စည်း ချိတ်ခြင်း။	၆။ သေးငယ် မရှိခြင်းကြောင့် ကျန်းမာရေး အခက်အခဲ ဖြစ်ခြင်း။
၇။ ကျန်းမာရေး လက်လှမ်း မရှိမှု အခက်အခဲ ချိတ်ခြင်း။	၇။ ခိုက်ခင်း များတွင် အပျက်ပိုင်းများ ကျရောက်ခြင်း အခက်အခဲ။
၈။ ခိုက်ခင်း ရေး အတွက် ပျက်ပိုင်း ချိတ်ခြင်း မရှိခြင်း အခက်အခဲ ချိတ်ခြင်း။	၈။ ရေဖြိုး မြေကြောင့် ခေါင်းများ ပျက်စီးခြင်း အခက်အခဲ။
၉။ လျှပ်စစ် မီး မရှိခြင်းကြောင့် ဆက်သွားလာရက်ခဲခြင်း အခက်အခဲ ချိတ်ခြင်း။	၉။ တိရစ္ဆာန် ရောဂါကျရောက်မှု ကြောင့် အခက်အခဲ ဖြစ်ခြင်း။
၁၀။ ကျေးရွာအလယ်တွင် ရေတွင်း မရှိခြင်းကြောင့် အဝေးသို့ သွားရန် ခက်ခဲခြင်း။	၁၀။ ရွာတွင်း ရေဖြိုး မြေကြောင့် အခက်အခဲ။



ခ။ မှော်မှန်းခြင်း - နောင်လာမည့် (၅) နှစ် အတွင်း ကျေးရွာဖွံ့ဖြိုးရေး မှော်မှန်းလျာထားချက်များအား ဝင်ပြပါ။

အချိုးသားအဖွဲ့မှ တင်ပြသောမှော်မှန်းချက်များ	အမျိုးသမီးအဖွဲ့မှ တင်ပြသောမှော်မှန်းချက်များ
၁။ လမ်း ဖုံး ဆက် သွယ် ရှေးကောင်း ဖွင့် လာစေ ချန် "	၁။ လမ်းဖုံးဆက်သွယ် ရှေးကောင်း ဖွင့် စေရမည်။"
၂။ ၅၃၆ အောက် ဂဟေး ချား အတွက်ပညာ ရေးကို အဆင့် ပြေပြေခိုင်ခိုင် ယူပြီးစေချင်။"	၂။ ကျန်းမာရေး အတွက် လက်ယှမ်းဖို့စေရမည်။"
၃။ ကျောင်းသား / သူများ အတွက်လုံခြုံမှု ပြုစေချင်	၃။ ရေလုံလောက်မှု ပြုစေရမည်။"
၄။ ကျောင်းသား / သူများ အတွက် အားကစား ပစ္စည်းပိုမို ပြုစေချင်။"	၄။ တစ်ဦးလုံးဖို့လေးစေရမည်။"
၅။ ဆေးပေးခန်း ပြုစေချင်။"	၅။ ပညာရေး ကျိုးတက် ဖွင့်၊ အား စေရမည်။"
၆။ ခိုက်ဖျိုးရေး အတွက် ထောက်ပံ့ ပြေး ပြန်စေချင်။"	၆။ ဆူဒူဒူ အဆင့် အတန်း ဖွင့်၊ အားလေး စေရ မည်။"
၇။ အိမ်လယ် အတွက် ဆည်ခြင်း ပြု စေချင်။"	၇။ အလုပ် အကျင့် အဖွဲ့ အလမ်း ပေါ်လာစေ ရ မည်။"
၈။ အစိုးရဖို့ ပြုစေချင်။"	
၉။ ဧည့်သည်တော် ဘေးကင်းရေး ပြုစေ ချင်။"	
၁၀။ မွေးမြူရေး အတွက် ကာကွယ်စောင့် ချိန်စေချင်။"	

၈။ လူထုစီမံကိန်း၏ လာမည့် (၄) နှစ်အတွက် အကျုံးဝင်သော ဦးစားပေး ဖွံ့ဖြိုးတိုးတက်မှု လုပ်ငန်း အစီအစဉ်များအားဖော်ပြပါ။

အဆင့်	ကျေးရွာအတွက် ဦးစားပေး ဖွံ့ဖြိုးတိုးတက်မှု လုပ်ငန်းစဉ်များ	အဆိုပြုသူ (အမျိုးသားများ/ အမျိုးသမီးများ/အမျိုးသား+ အမျိုးသမီး)	ခန့်မှန်းကုန်ကျ ဝရိတ်	အကျိုးခံစားခွင့်ရှိသူ ခန့်မှန်းခြေ အရေအတွက်
၁	ရွာချင်း ဆက်လမ်း (ဆိတ်ဖူးကျွန်း၊ ပိန္နဲတော) ကျောက်ချောလမ်း ၁ မိုင်	အမျိုးသား + အမျိုးသမီး	528 သိန်း	
၂	ရွာချင်း ဆက်လမ်း (ရွာစဉ်းစိုက်တက်တိုင်း၊ အရှေ့ပိုင်း) (ပေ 400)	အမျိုးသား + အမျိုးသမီး	120 သိန်း	
၃	ဆိုင်ကလမ်း မီး ဂျင်ဆာ	အမျိုးသား + အမျိုးသမီး	330 သိန်း	
၄	ရွာချင်း ဆက်လမ်း (ဆိတ်ဖူးကျွန်း + ကျေးရွာ) ကျောက်ချောလမ်း ၁ မိုင်	အမျိုးသား + အမျိုးသမီး	528 သိန်း	
၅	ရွာချင်း ဆက်လမ်း (ခင်းခြင်း ဖွဲ့စည်းရေး (၁၀၀') မြေအားလမ်း)	အမျိုးသား + အမျိုးသမီး	5 သိန်း	
၆	ရွာချင်း ဆက်လမ်း (ဆိတ်ဖူးကျွန်း (၃၀' x ၂၀'))	အမျိုးသား + အမျိုးသမီး	108 သိန်း	
၇	ရွာချင်း ဆက်လမ်း (ဆိတ်ဖူးကျွန်း + ပိန္နဲတော) ကျောက်ချောလမ်း ၁ မိုင်	အမျိုးသမီး ရှား	528 သိန်း	
၈	ကျေးရွာချင်း ဆက်လမ်း (၁) တိုင်း၊ တူး၊ ပေးရန်	အမျိုးသား + အမျိုးသမီး	105 သိန်း	
၉	ရွာချင်း ဆက်လမ်း (ဆိတ်ဖူးကျွန်း + ကျေးရွာ) ကျောက်ချောလမ်း (၅) မိုင်	အမျိုးသား ရှား	330 သိန်း	
၁၀	ဆေးပေး ရန် ဂျင် (၃၀' x ၂၀')	အမျိုးသား + အမျိုးသမီး	108 သိန်း	



ဃ။ လူထုစီမံကိန်း၏ လာမည့် (၄) နှစ်အတွက် အကျုံးမဝင်သော ဦးစားပေး ဖွံ့ဖြိုးတိုးတက်မှု လုပ်ငန်း အစီအစဉ်များအားဖော်ပြပါ။

အဆင့်	ကျေးရွာအတွက် ဦးစားပေး ဖွံ့ဖြိုးတိုးတက်မှု လုပ်ငန်းစဉ်များ	အဆိုပြုသူ (အမျိုးသားများ/အမျိုးသမီးများ/အမျိုးသား+အမျိုးသမီး)	အခန်းကဏ္ဍ
၁	ဇေ့၊ ဇေ့၊ အတွက် သစ်တော၊ ဒိုင်၊ ကျွတ်စေး၊ ပေအိုင်	အမျိုးသား + အမျိုးသမီး	
၂	အား ကစား ဖွဲ့စည်း ထောက်ပံ့မှု	အမျိုးသား	
၃	စိုက်ပျိုးရေး အတွက် သစ်တော၊ ဒိုင်၊ စပါး၊ ဖျက်ပိုး ထောက်ပံ့မှု	အမျိုးသား + အမျိုးသမီး	
၄			
၅			

ခေါင်းဆောင်၊ ကျေးရွာစီမံကိန်းအထောက်အကူပြုကော်မတီမှ အတည်ပြုသည်။

အမည် ဒေါ်တင်အောင် လက်မှတ် [Signature] နေ့စွဲ 14-7-2018

ပုံစံ - ၈ - ၃ ကျေးရွာဖွံ့ဖြိုးရေး ဦးစားပေးအစီအစဉ် (Form PC 3)

လမ်းညွှန်ချက်၊ အဆင့်(၃) ကျေးရွာဖွံ့ဖြိုးရေးအစဉ်အဝေး ပြီးဆုံးသောအခါ ကျေးရွာစီမံကိန်း အထောက်အကူပြု ကော်မတီသည် လူထုစည်းရုံးရေးမှူးအကူအညီဖြင့် ဤပုံစံကိုပြည့်စုံအောင် ဖြည့်သွင်းရမည်။

လူထုစည်းရုံးရေးမှူး/ဝန်ထမ်း အမည် စော ဖို - စော

နေ့စွဲ ၂၈. ၅. ၂၀၁၇      ဝက်ဝန်းအား အမှတ်ခြစ်ပါ (✓) □ ဝက်ဝန်း(၁)  ဝက်ဝန်း(၂) □ ဝက်ဝန်း(၃) □ ဝက်ဝန်း(၄)

ပြည်နယ်/တိုင်း ကချင်      ဖြန့်နယ် ကျွန်း ၅      ကျေးရွာအုပ်စု စင်္ကြံ      ကျေးရွာ ဘိုတပျား ကျွန်း :

က။ အခက်အခဲအတားအဆီးများအားထွေးခွေးခြင်း - ယခုလက်ရှိအခြေအနေတွင် ဤကျေးရွာဖွံ့ဖြိုးတိုးတက်ရေးအတွက် အဓိက အခက်အခဲအတားအဆီးများသည် မည်သည်များဖြစ်ပါသနည်း။ (အမျိုးသား/သမီး အနည်းဆုံးအခက်အခဲ ၅ ခုစီဖော်ပြပါ)

အမျိုးသား အဖွဲ့မှ တင်ပြသောအခက်အခဲအတားအဆီးများ		အမျိုးသမီး အဖွဲ့မှတင်ပြသောအခက်အခဲအတားအဆီးများ	
၀	မိုးကုသီတွင် လမ်းမကောင်းတော့ ဖြောင့် ချွတ်ဆက်လမ်းများ ညှား ယာယီခက်ခဲခြင်း	၀	မိုးကုသီတွင် လမ်းပျက်ဆီးတာ တောင့် ညှား ယာယီခက်ခဲခြင်း
၂	ရေကြီးတောကြောင့် စတုဂံပေါ် ညှားယာယီခက်ခဲခြင်း	၂	လှူပေးဖူးမရှိတော့ တောင့် ညှားယာယီခက်ခဲခြင်း
၃	ရေ ကြီးတောကြောင့် ချောင်းညှား ညှားယာယီခက်ခဲခြင်း	၃	ကျောင်းခြံခည်းရိုး မရှိတော့ တောင့် ညှားယာယီခက်ခဲခြင်း
၄	မိုးကြီးတောကြောင့် မရှိတော့ ဖြောင့် ချွတ်ဆက်လမ်းများ ညှားယာယီခက်ခဲခြင်း	၄	မိုးကုသီတွင် ချွတ်ဆက်လမ်းများ မျက်ဆိုင် တောင့် ညှားယာယီခက်ခဲခြင်း
၅	ကျောင်းညှား ညှားယာယီခက်ခဲခြင်း	၅	ကယုန်ကိုင် ကုန်းကလေး ချွတ်ဆက်လမ်းများ တောင့် ညှားယာယီခက်ခဲခြင်း
၆	စားပေးခန်းမရှိတော့ ကြောင့် လျှပ်စီးကုန် လက်ဥတ်မရှိပါ ကားချွတ်ခြင်း	၆	စားပေးခန်းမရှိတော့ ကြောင့် လျှပ်စီးကုန် ကားချွတ်ခြင်း
၇	မိုးကုသီတွင် စတုဂံပေါ် ညှားယာယီခက်ခဲခြင်း	၇	မိုးကုသီတွင် မျက်ဆိုင် မျက်ဆိုင် မျက်ဆိုင် တောင့် ညှားယာယီခက်ခဲခြင်း
၈	လှူပေးဖူးမရှိတော့ ဖြောင့် ချွတ်ဆက်လမ်းများ ညှားယာယီခက်ခဲခြင်း	၈	ကျွန်းကျွန်း ချွတ်ဆက်လမ်းများ မျက်ဆိုင် တောင့် ညှားယာယီခက်ခဲခြင်း
၉	ကျောင်းခြံခည်းရိုး မရှိတော့ ကြောင့် ချောင်းညှား ညှားယာယီခက်ခဲခြင်း	၉	ကျွန်းကျွန်း ကျွန်းကျွန်း တောင့် ညှားယာယီခက်ခဲခြင်း
၁၀	ကျွန်းကျွန်း ကျွန်းကျွန်း တောင့် ညှားယာယီခက်ခဲခြင်း	၁၀	ကျွန်းကျွန်း ကျွန်းကျွန်း တောင့် ညှားယာယီခက်ခဲခြင်း



နပျို:ဘ:စု:၄ တင်ပြောက ကက်ကဲ  
နဝ:ကစီ:ပျ:

နပျို:ဘ:စု:၄ တင်ပြောက ကက်ကဲ  
နဝ:ကစီ:ပျ:

ရွှေကိတုနှင့် ရှေ့:ခြောက်ကောကြောင့်  
ကောက်ပဲ:ရှေ့၌ရှိ အက်ကဲ၌ခြင်း:

ထိုအခါ:ရှေ့:မြေ:ကောက် စား:ဝါ:၂၅၀၀၀  
ဒင်:ဝါ:ခြင်း:

ဆုတ်ခြင်း:အိုကောကြောင့် နယ်ယာ:၁၀  
ပျ:ခိုက်ပျ:ရှေ့:ကောက် ကက်ကဲ၌ခြင်း:

ခ။ မျှော်မှန်းခြင်း - နောင်လာမည့် (၅) နှစ် အတွင်း ကျေးရွာဖွံ့ဖြိုးရေး မျှော်မှန်းလျာထားချက်များအား တင်ပြပါ။

အမျိုးသားအဖွဲ့မှ တင်ပြသောမျှော်မှန်းချက်များ

အပျိုးသမီးအဖွဲ့မှ တင်ပြသောမျှော်မှန်းချက်များ

၁-	အဖွဲ့ဝင် ၂ ဦးပါ အဖွဲ့ဝင်များ စာတင်မှု ပြုစုခြင်း	၁-	လမ်းဆုံဆက်သွယ်ရေး ကောင်းမွန်လာရေး
၂-	ရွာခြံအောက်ကလေးများ ပညာသင်ဆွဲရေး အဖွဲ့ စတင်ဖွဲ့စည်းခြင်း	၂-	ကျန်းမာရေး ကာကွယ်ရေး ဖွဲ့စည်းခြင်း
၃-	ကျောင်းသား/သူများ အတွက် ဖွဲ့စည်းခြင်း	၃-	ကျေးလက်အဖွဲ့ ဖွဲ့စည်းခြင်း
၄-	ကျောင်းသား/သူများ အတွက် အားကစား ပစ္စည်း လှူဒါန်းမှု ဖြစ်စေရန်	၄-	ကျေးလက် အဖွဲ့ဝင်များ ပါဝင်ရေး
၅-	အားကစား ဖွဲ့စည်းခြင်း	၅-	ပညာရေး ဖွဲ့စည်းခြင်း
၆-	အဖွဲ့ဝင်များ အတွက် အားကစား ဖွဲ့စည်းခြင်း	၆-	ပညာရေး အဖွဲ့ဝင်များ ဖွဲ့စည်းခြင်း
၇-	ကျေးလက် အဖွဲ့ဝင်များ ဖွဲ့စည်းခြင်း	၇-	ကျေးလက် အဖွဲ့ဝင်များ ဖွဲ့စည်းခြင်း
၈-	ကျေးလက် အဖွဲ့ဝင်များ ဖွဲ့စည်းခြင်း	၈-	ကျေးလက် အဖွဲ့ဝင်များ ဖွဲ့စည်းခြင်း
၉-	ကျေးလက် အဖွဲ့ဝင်များ ဖွဲ့စည်းခြင်း		
၁၀-	ကျေးလက် အဖွဲ့ဝင်များ ဖွဲ့စည်းခြင်း		



၀၁ လူထုစီမံကိန်း၏ လာမည့် (၄) နှစ်အတွက် အကျုံးဝင်သော ဦးစားပေး ဖွံ့ဖြိုးတိုးတက်မှု လုပ်ငန်း အစီအစဉ်များအား ဝေဖန်ပြပါ။

အဆင့်	ကျေးရွာအတွက် ဦးစားပေး ဖွံ့ဖြိုးတိုးတက်မှု လုပ်ငန်းစဉ်များ	အဆိုပြုသူ (အမျိုးသားများ/ အမျိုးသမီးများ/ အမျိုးသား+ အမျိုးသမီး)	ခန့်မှန်းကုန်ကျ ဝင်ရတ်	အကျိုးခံစားခွင့်ရှိသူ ခန့်မှန်းစဉ် အရေအတွက်
၀	လျှပ်စစ်လမ်းဖိလင်းရေး ၂၄၉၀'	အမျိုးသား + အမျိုးသမီး	၇၀၆၀၀၀၀၀	၅၂၅
၂	ကျောင်းတွင်း ဆက်ရေတူး ရေခင်း ၀၁ တွင်း တူးပေးမှု	အမျိုးသား + အမျိုးသမီး	၇၃၅၀၀၀၀၀	၅၂၅
၃	ရွာတွင်း ရေဓာတ်လမ်းခင်းခြင်း (၁၀၀' x ၇၈' x ၁')	အမျိုးသား + အမျိုးသမီး	၄၀၀၀၀၀၀	၅၂၅
၄	ရွာတွင်း ဆက်ကျောက်ချောလမ်း (၁) မိုင် (အိတ်ဖူးကုန်း - ပိဒုံတော)	အမျိုးသား + အမျိုးသမီး	၇၉၂၀၀၀၀၀	၅၂၅
၅	ကျောင်း စုတ်စာတိုင်းဆောက်လုပ်ပေးမှု (၄၀၀' x ၅')	အမျိုးသား + အမျိုးသမီး	၅၂၀၀၀၀၀	၅၂၅
၆	မူလကျောင်းဆောက်လုပ်ပေးမှု (၃၀' x ၂၀')	အမျိုးသား + အမျိုးသမီး	၇၀၈၀၀၀၀၀	၅၂၅
၇	ရွာတွင်း ဆက်ကျောက်ချောလမ်း (၁) မိုင် (အိတ်ဖူးကုန်း - မြင်းဘယ်)	အမျိုးသား + အမျိုးသမီး	၇၉၂၀၀၀၀၀	၅၂၅
၈	ရွာတွင်း ဆက်ကျောက်ချောလမ်း (၁) မိုင် (အိတ်ဖူးကုန်း - ကျေးဇူး)	အမျိုးသား + အမျိုးသမီး	၇၉၂၀၀၀၀	၅၂၅
၉	ရွာတွင်း ဆက်ကျောက်ချောလမ်း ၁ မိုင် (အိတ်ဖူးကုန်း - ကိုစောင်း)	အမျိုးသား + အမျိုးသမီး	၄၉၅၀၀၀၀၀	၅၂၅
၁၀	ဆေးဆေးဆေး ၇၅၅၅ (၃၀' x ၂၀')	အမျိုးသား + အမျိုးသမီး	၇၀၈၀၀၀၀၀	၅၂၅

ယ: လူထုစီမံကိန်း၏ လာမည့် (၄) နှစ်အတွက် အကျုံးမဝင်သော ဦးစားပေး ဖွံ့ဖြိုးတိုးတက်မှု လုပ်ငန်း အစီအစဉ်များအားဖော်ပြပါ။

အဆင့်	ကျေးရွာအတွက် ဦးစားပေး ဖွံ့ဖြိုးတိုးတက်မှု လုပ်ငန်းစဉ်များ	အဆိုပြုသူ (အမျိုးသားများ/အမျိုးသမီးများ/အမျိုးသား+အမျိုးသမီး)	အခန်းကဏ္ဍ
၁	မွေးမြူရေးကဏ္ဍကဏ္ဍစီမံရေး	ကမ္ဘိုးဘား + ကမ္ဘိုးဘမီး	
၂	ဖိလ်အိမ်များကဏ္ဍကဏ္ဍစီမံရေး	ကမ္ဘိုးဘား + ကမ္ဘိုးဘမီး	
၃	ကုသရေးပစ္စည်းလုံလောက်စွာထောက်ပံ့ပေးရေး	ကမ္ဘိုးဘား + ကမ္ဘိုးဘမီး	
၄	စိုက်ပျိုးရေး ဘဏ်စနစ်ပေးရေး	ကမ္ဘိုးဘား + ကမ္ဘိုးဘမီး	
၅	ခပါးဗျက်ပျိုးကဏ္ဍကဏ္ဍစီမံရေး	ကမ္ဘိုးဘား + ကမ္ဘိုးဘမီး	

ခေါင်းဆောင်၊ ကျေးရွာစီမံကိန်းအထောက်အကူပြုကော်မတီမှ အတည်ပြုသည်။

အမည်: ဒေါ်သန်းဇော် လက်မှတ်: [Signature] နေ့စွဲ: ၂၈.၅.၂၀၁၉

ကျေးရွာစီမံရေး  
ဥက္ကဋ္ဌ



ပုံစံ - ၀-၃ ကျေးရွာဖွံ့ဖြိုးရေး ဦးစားပေးအစီအစဉ် (Form PC 3)

ကယ်ညွှန်ချက် အဆင့်(၃)ကျေးရွာဖွံ့ဖြိုးရေးရက်အစည်းအဝေးပြီးဆုံးသောအခါ ကျေးရွာပိုင်ကိန်း  
 ပါဝင်တာဝန်အကျဉ်းချုပ်ကို လူထုစည်းရုံးရေးမှူးအကူအညီဖြင့် ဤပုံစံကိုပြည့်စုံအောင် ဖြည့်သွင်းရမည်။

လူထုစည်းရုံးရေးမှူး/ဝန်ထမ်း အမည် **စာဖျါက**

နေ့စွဲ **၂၅. ၆. ၂၀** စက်ဝန်းအား အမှတ်ခြင်ပါ (✓)  စက်ဝန်း(၀)  
 စက်ဝန်း(၂)  စက်ဝန်း(၃)  စက်ဝန်း(၄)

မြို့နယ်/ဇုန် **ကုင်** ဦးစီးဌာန **ဦးစီး** ကျေးရွာအုပ်စု **ဆင်ကျွန်း** ကျေးရွာ **အိတ်ပျားကုန်း**

၀-၃ အထက်အစီအစဉ်အားအသုံးပြုပေးရေးအတွက် - ယခုလက်ရှိအခြေအနေအထားတွင် ကျေးရွာဖွံ့ဖြိုးရေးအစည်းအဝေးအတွက်  
 ဝတ်ကျပ်အစီအစဉ်အားအသုံးပြုပေးမည် မည်သည့်အခြေအနေအထားတွင် (အမျိုးသား/သမီး အနည်းဆုံးအစိတ်အပိုင်း ၅ ခုစီဖော်ပြပါ)

ပိုင်ဆိုင်ဆွေးနွေးမှုများမှ တစ်ပြိုင်ညီသောအစိတ်အပိုင်းအသုံးပြုပေးရေး

ရွာအုပ်စုပိုင်ဆိုင်မှုများအား စာဖျါက စာဖျါက	<input type="checkbox"/> ကျား <input type="checkbox"/> မကျား + ၀
ရွာအုပ်စုပိုင်ဆိုင်မှုများအား စာဖျါက အစီအစဉ်	<input type="checkbox"/> ကျား <input type="checkbox"/> မကျား + ၀
ရွာအုပ်စုပိုင်ဆိုင်မှုများအား စာဖျါက အစီအစဉ်	<input type="checkbox"/> ကျား <input type="checkbox"/> မကျား + ၀
ရွာအုပ်စုပိုင်ဆိုင်မှုများအား စာဖျါက အစီအစဉ်	<input type="checkbox"/> ကျား <input type="checkbox"/> မကျား + ၀
ရွာအုပ်စုပိုင်ဆိုင်မှုများအား စာဖျါက အစီအစဉ်	<input type="checkbox"/> ကျား <input type="checkbox"/> မကျား + ၀
ရွာအုပ်စုပိုင်ဆိုင်မှုများအား စာဖျါက အစီအစဉ်	<input type="checkbox"/> ကျား <input type="checkbox"/> မကျား + ၀
ရွာအုပ်စုပိုင်ဆိုင်မှုများအား စာဖျါက အစီအစဉ်	<input type="checkbox"/> ကျား <input type="checkbox"/> မကျား + ၀

၀-၃ အထက်အစီအစဉ်အားအသုံးပြုပေးရေး (၅) နှစ် အတွင်း ကျေးရွာဖွံ့ဖြိုးရေး ရေပိုများလျာထားချက်များအား တင်ပြပါ။

ပိုင်ဆိုင်ဆွေးနွေးမှုများမှ တစ်ပြိုင်ညီသောအစိတ်အပိုင်းအသုံးပြုပေးရေး

ရွာအုပ်စုပိုင်ဆိုင်မှုများအား စာဖျါက အစီအစဉ်	<input type="checkbox"/> ကျား <input type="checkbox"/> မကျား + ၀
ရွာအုပ်စုပိုင်ဆိုင်မှုများအား စာဖျါက အစီအစဉ်	<input type="checkbox"/> ကျား <input type="checkbox"/> မကျား + ၀
ရွာအုပ်စုပိုင်ဆိုင်မှုများအား စာဖျါက အစီအစဉ်	<input type="checkbox"/> ကျား <input type="checkbox"/> မကျား + ၀
ရွာအုပ်စုပိုင်ဆိုင်မှုများအား စာဖျါက အစီအစဉ်	<input type="checkbox"/> ကျား <input type="checkbox"/> မကျား + ၀
ရွာအုပ်စုပိုင်ဆိုင်မှုများအား စာဖျါက အစီအစဉ်	<input type="checkbox"/> ကျား <input type="checkbox"/> မကျား + ၀
ရွာအုပ်စုပိုင်ဆိုင်မှုများအား စာဖျါက အစီအစဉ်	<input type="checkbox"/> ကျား <input type="checkbox"/> မကျား + ၀

အုပ်စုအဖွဲ့အစည်း ဖွဲ့စည်းပုံတစ်ရပ်စာအုပ်အစစ်	
စစ်အဖွဲ့များ၊ ရောဂါ ချော့ကွေးခြင်း၊ စားဆုံးခြင်း	၂၅၀ ၀.၀၀ ၂၅၀+၀
ဆန်ခြောက်ခြင်း၊ မရှိမည်များ၊ ရေလုံ့လကုသမှု မရှိခြင်း	၂၅၀ ၀.၀၀ ၂၅၀+၀
ကျွမ်းကျင်မှု၊ အားကစား၊ ပစ္စည်းကုသမှု၊ အားကစား၊ ကုသမှု၊ ကျွမ်းကျင်မှု၊ စနစ်ပေးခြင်း၊ ကျွမ်းကျင်မှု	၂၅၀ ၀.၀၀ ၂၅၀+၀

ပေးပို့ရန်များ	
စွဲကြေး၊ အခကြေးငွေများ၊ ချွေးချွင်းစီမံအဖွဲ့များ၊ စားဆုံးမှုများနှင့် လာမည်	၂၅၀ ၀.၀၀ ၂၅၀+၀
ဆန်ခြောက်ခြင်းများ၊ မရှိမည်များ၊ အခကြေးငွေများ၊ ချွေးချွင်းစီမံအဖွဲ့များ၊ စားဆုံးများ၊ အခကြေးငွေ၊ လာမည်	၂၅၀ ၀.၀၀ ၂၅၀+၀
ကျွမ်းကျင်မှု၊ အားကစား၊ ပစ္စည်းကုသမှု၊ အားကစား၊ ချွေးချွင်းစီမံအဖွဲ့များ၊ ကုသမှု၊ ကျွမ်းကျင်မှု၊ စနစ်ပေးခြင်း၊ လာမည်	၂၅၀ ၀.၀၀ ၂၅၀+၀



၈။ လူထုပီပီကိန်း၏ လာမည့် ( ၄ ) နှစ်အတွက် အကျိုးပင်သော ဦးစားပေး ဖွံ့ဖြိုးတိုးတက်မှု လုပ်ငန်း အစီအစဉ်များအားဖော်ပြပါ။

ဦးစားပေး အဆင့် သတ်မှတ်ချက်	ကျေးရွာအုပ်စု ဦးစားပေး ဖွံ့ဖြိုးတိုးတက်မှု လုပ်ငန်းစဉ်များ	အဆိုပြုသူ (အမျိုးသား/အမျိုးသမီး/အမျိုးသား + အမျိုးသမီး)	အခန်းကဏ္ဍ	ခန့်မှန်း ကုန်ကျစရိတ်	အကျိုးခံစားခွင့်ရှိသူ မှန်းခြေအရေအတွက်		
					ကျား	မ	ပေါ်
၁	အစိစိတွင်းတည်ဆောက်ခြင်း	၈+၈	စေတနာ့အဖွဲ့	၁၀၆၀၀၀၀၀	၇၃	၇၄၀	၄၆၃
၂	အုတ်မြစ်အောက်ရေဖျော်ခြင်း (အောက်ရေ)	၈+၈	လက်စွဲအဖွဲ့	၇၄၇၀၀၀၀၀	၇၃	၇၄၀	၄၆၃
၃	ပုံနှိပ်ကျွေးဇွန် (၃၀x၇၀)	၈+၈	ပညာရေး	၁၀၈၀၀၀၀၀	၇၃	၇၄၀	၄၆၃
၄	ခေါင်းပေးခန်း (၃၀x၇၀)	၈+၈	ကျန်းမာရေး	၁၀၈၀၀၀၀၀	၇၃	၇၄၀	၄၆၃
၅	ကျွေးခြံခင်းချိုး	၈+၈	ပညာရေး	၅၇၀၀၀၀၀	၇၃	၇၄၀	၄၆၃

၉။ လူထုပီပီကိန်း၏ လာမည့် ( ၄ ) နှစ်အတွက် အကျိုးပင်သော ဦးစားပေး ဖွံ့ဖြိုးတိုးတက်မှု လုပ်ငန်း အစီအစဉ်များအားဖော်ပြပါ။

အဆင့်	ကျေးရွာအုပ်စု ဦးစားပေး ဖွံ့ဖြိုးတိုးတက်မှု လုပ်ငန်းစဉ်များ	အဆိုပြုသူ (အမျိုးသား/အမျိုးသမီး/အမျိုးသား + အမျိုးသမီး)	အခန်းကဏ္ဍ
၁	ရွေးခြံကျေးသင်းစာရင်းမှီချစ်ခြင်း	၈+၈	အသက်မွေး ဝမ်းကျင်
၂	ကျွေးခြံအားကစားပစ္စည်း ထောက်ပံ့	၈+၈	ပညာရေး
၃	ခိုလှုံ့ရေးသင်တန်းမှီချစ်ခြင်း	၈+၈	ခိုလှုံ့ရေး

ထောင်းထောင်း၊ ကျေးရွာပီပီကိန်းအထောက်အကူပြုကော်မတီမှအတည်ပြုသည်။

အမည် ဒေါ်အိမ်သိန်းလှိုင် လက်မှတ် [Signature] နေ့စွဲ ၉. 7. 20

အစည်းအဝေးမှတ်တမ်း

ကျေးရွာအမည် - ဆိတ်ဖူးကျွန်း

အချိန်/နေ့ရက် - ၂၈.၅.၂၀၁၇

ကျေးရွာအုပ်စုအမည် - စင်ကျွန်း

နေရာ - ဆိတ်ဖူးကျွန်းရွာ၊ ရေတံ

အစည်းအဝေးပြုလုပ်ရခြင်းအကြောင်းအရာ - ၁။ ၃။ ၅။ ၆။ ၇။ ၈။ ၉။ ၁၀။ ၁၁။ ၁၂။ ၁၃။

ထွေးနေ့ချက်နှင့် ဆုံးဖြတ်ချက်

စာစကားကဏ္ဍ

- စာစည်းအဝေး ၆ လုပ်ရခြင်း၏ လှုပ်ရှားမှုကို လူထု စည်းရုံးရေးမှူးမှ ဖွဲ့စည်းပေးခြင်းဖြင့် ပြုလုပ်ပါသည်
- ကျေးရွာအစည်းအဝေးမှ စာစည်းအဝေး ၆ ကျင်းပခြင်းဖြင့် စာစည်းအဝေးအား စတင် လိုက်ပါသည်
- လူထုစည်းရုံးရေးမှူးမှ စီမံကိန်း မိတ်ဆက် (၁၅) မှုကမ်းခြေ ဖွဲ့စည်းပေးခြင်းဖြင့် တင်ပြပါသည်
- လူထုစည်းရုံးရေးမှူး (လူမှုရေးနှင့် စာရေးဆရာ) မှ စာစည်းအဝေး ၆ ကျင်းပခြင်းဖြင့် စာစည်းအဝေးအား စတင် လိုက်ပါသည်



တိုးတက် သွားသည်များ ကား ဖြစ်လာခဲ့သည် သည် အတည်ပြုခြင်း  
များဖြင့် ပြုလုပ်ပါသည်။

- ကမက ကံ၊ ဖြစ်လာခဲ့သည်များ ကား ဖြစ်လာခဲ့သည် သည် အတည်ပြုခြင်း ၊ ပထမနှစ် တွင်  
မဲလေးရွေးကောက်ပွဲ အား ရသော ပုဂံလူမျိုးများက ဦးစားပေး ကိုယ်ကျင့်  
လုပ်ငန်းများဖြင့် ( ဦးစားပေး ပုဂံလူမျိုးများ ဖြစ်လာခဲ့ အတည်ပြုခြင်း  
ကား ကျေးရွာ ပျက်စီးမှု ဂျပန်စစ်လက်ထက် မီးလင်းကျေး ကား ဒုက္ခသည်  
စခန်းတို့တွင် ပြုလုပ်ခဲ့ခြင်း ဖြစ်လာခဲ့ ကျေးရွာများ ပျက်စီးခဲ့ပါသည် )
- ကျေးရွာ စီမံခန့်ခွဲမှု နည်းစနစ်များ ဖြစ်လာခဲ့ စဉ်သည် ကား ဆေးကုသမှု  
အခြေအနေဖြင့် ရွေးကောက်ပွဲ နည်းစနစ် ဆေးကုသရေး သည် ကိုယ်ကျင့် နည်းစနစ်  
ပျက်စီးမှုကို ရှောင်ကြားရန် ရင်းနှီးမှုတွင် ဦးစားပေးခြင်းကား ကျေးရွာ  
မှ စားသုံး ကျေးရွာကို ကာကွယ်ရန် ။ ဦးစားပေး သည် စာရင်းကိုင် ကျေးရွာ  
မှ စေတနာ့ဝန်ထမ်း အဖြစ်ဖြင့် ရင်း ၊ စေတနာ့ဝန်ထမ်း သည် စေတနာ့ဝန်  
ထမ်း ကျေးရွာ စာရင်းကိုင် ကျေးရွာ နည်းစနစ် ကျေးရွာ  
လုပ်ငန်းသည် ။ ရင်းနှီးမှု နည်းစနစ်သည် အတည်ပြုသည်။
- ကျေးရွာ စီမံခန့်ခွဲမှု ကျေးရွာ စီမံခန့်ခွဲမှု စနစ် ရှေးဟောင်း ဖြစ်  
ကောင်းအား ကား ဖြစ်လာခဲ့ စေတနာ့ဝန်ထမ်း ပြုလုပ်

မှတ်တမ်းပြုသူ - အမည် - စောမျိုးအေး လက်မှတ် -  ရက်စွဲ - 28.5.2019

အတည်ပြုသူ - အမည် - ဒေါ်အေးအေး လက်မှတ် -  ရက်စွဲ - 28.5.2019

စီ / စောကုမ္ပဏီ

၁၂။ ကဏ္ဍအလိုက်ဦးစားပေးဖွံ့ဖြိုးရေးလုပ်ငန်းစဉ်များ

ဥက္ကဋ္ဌ	စဉ်	လုပ်ငန်းအမျိုးအစား	အဆိုပြုသူ (အမှန်ဖြစ်ရန်)			ရက်စွဲ	ထောက်ပံ့မည့်အဖွဲ့အစည်း (သို့) ဌာန	မှတ်ချက်
			ကျား	မ	ကျား+မ			
အခြေခံအဆောက်အအုံကဏ္ဍ (လမ်း/တံတား/ရေရရှိရေး/မီးလင်းရေး)	၁	ကျောင်းတွင်းစက်ရေတွင်းတစ်တွင်း			✓	၂၀၂၀	CDD & DRD	
	၃	ရွာတွင်းမြေသာလမ်းခင်းခြင်း			✓	၂၀၂၁	CDD & DRD	
	၄	ရွာချင်းဆက်ကျောက်ချောလမ်း			✓	၂၀၁၂	DRD	
	၅							
လူမှုစီးပွားရေးကဏ္ဍ (ပညာရေး/ကျန်းမာရေးနှင့်ဆိုင်သော အဆောက်အအုံများနှင့် အခြားလိုအပ်ချက်များ)	၁	ကျောင်းအုတ်တံတိုင်းတည်ဆောက်ခြင်း			✓	၂၀၂၃	ပညာရေးဝန်ကြီးဌာန	
	၂	မူကြိုကျောင်းတည်ဆောက်ခြင်း			✓	၂၀၂၄	ပညာရေးဝန်ကြီးဌာန	
	၃	ဆေးပေးခန်းတည်ဆောက်ခြင်း			✓	၂၀၂၅	ကျန်းမာရေးဝန်ကြီးဌာန	
	၄	ကျောင်းအားကစားပစ္စည်း			✓		ပညာရေးဝန်ကြီးဌာန	
	၅							
သက်မွေးဝမ်းကြောင်းကဏ္ဍ (စိုက်ပျိုးရေး၊ မွေးမြူရေးနှင့်ဆိုင်သော အဆောက်အအုံများနှင့် အခြားလိုအပ်ချက်များ)	၁	မွေးမြူရေးသင်တန်း			✓			
	၂	တိရိစ္ဆာန်များအတွက်ကာကွယ်ဆေး			✓			
	၃	စိုက်ပျိုးရေးသင်တန်း			✓			
	၄	စပါးဖျက်ပိုးကာကွယ်ဆေး			✓			
	၅							
သဘာဝဘေးအန္တရာယ် လျော့ပါးရေး ကဏ္ဍ	၁							
	၂							
	၃							
	၄							
	၅							
အခြားကဏ္ဍ (ဌာနဆိုင်ရာများသို့ လွှဲပြောင်းနိုင်ခြင်းနှင့် အကောင်အထည်ဖော်ဆောင်ရွက်ပေးနိုင်ခြင်း မရှိသော လုပ်ငန်းများ)	၁							
	၂							
	၃							
	၄							
	၅							









