



ပြည်ထောင်စုမြန်မာနိုင်ငံတော်အစိုးရ  
စိုက်ပျိုးရေး၊ မွေးမြူရေးနှင့် ဆည်မြောင်းဝန်ကြီးဌာ  
ကျေးလက်ဒေသဖွံ့ဖြိုးတိုးတက်ရေးဦးစီးဌာန

**National Community Driven Development Project**  
လူထုဗဟိုပြုစီမံကိန်း၊ လှိုင်းဘွဲ့မြို့နယ်

ကျေးရွာဖွံ့ဖြိုးရေးအစီအစဉ်



အင်းနိုသိပ္ပံကျေးရွာအုပ်စု  
စိန္တာကျေးရွာ

လှိုင်းဘွဲ့မြို့နယ်၊ ကရင်ပြည်နယ်

## မာတိကာ

<u>စဉ်</u>	<u>အကြောင်းအရာ</u>	<u>စာမျက်နှာ</u>
၁။	လှိုင်းဘွဲ့မြို့နယ်အခြေပြမြေပုံ .....	၂
၂။	ကျေးရွာအုပ်စုမြေပုံ (တည်နေရာ) .....	၃
၃။	အုပ်စုတွင်ပါဝင်သော ကျေးရွာများစာရင်း .....	၃
၄။	ကျေးရွာအခြေခံအချက်အလက်များ (ကျေးရွာသမိုင်းကြောင်း) .....	၄
၅။	လူထုပူးပေါင်းပါဝင်သော လူမှုဆန်းစစ်ခြင်းနှင့် အကဲဖြတ်ခြင်း လုပ်ငန်းစဉ် (PSA/PRA) အကျဉ်းချုပ်ဇယား .....	၅
၆။	ကျေးရွာဖွံ့ဖြိုးရေးအစီအစဉ်အတွက်အသုံးပြုခဲ့သော PRA tools တစ်ခုချင်းစီအတွက် သုံးသတ်ချက်များ	
	၁။ ကျေးရွာလူမှုရေးနှင့်အရင်းအမြစ်ပြမြေပုံ (Social Map) .....	၆
	၂။ ရာသီခွင်ပြပြကွဲဒီဇိုင်း (Seasonal Cleander) .....	၇
	၃။ ဥစ္စာနေကြွယ်ဝမှုပြဇယား (Wealth Ranking) .....	၈
	၄။ ကျား၊မ ပင့်ကူအိမ်သုံးသပ်ခြင်း (Cob Web) .....	၉
	၅။ အရင်းအမြစ်အသုံးချမှုပုံစံပြဇယား (Asset Mapping) .....	၁၀
	၆။ အဖွဲ့အစည်းချိတ်ဆက်မှုပြဇယား (Veen Diagram).....	၁၁
၇။	ကော်မတီဝင်များရွေးချယ်ခြင်းနှင့် ကျေးရွာဖွံ့ဖြိုးရေးအစီအစဉ် ဆောင်ရွက်မှုမှတ်တမ်း .....	၁၃
၈။	ကျေးရွာအချက်အလက်များ (PC 1) .....	၁၄
၉။	စီမံကိန်းစက်ဝန်းအချိန်ဇယား (PC 2) .....	၁၈
၁၀။	ကျေးရွာဖွံ့ဖြိုးရေးဦးစားပေးအစီအစဉ် (PC 3) .....	၁၉
၁၁။	အစည်းဝေးမှတ်တမ်းများ .....	၂၁
၁၂။	ကဏ္ဍအလိုက်ဦးစားပေးဖွံ့ဖြိုးရေးလုပ်ငန်းစဉ်များ .....	၂၃

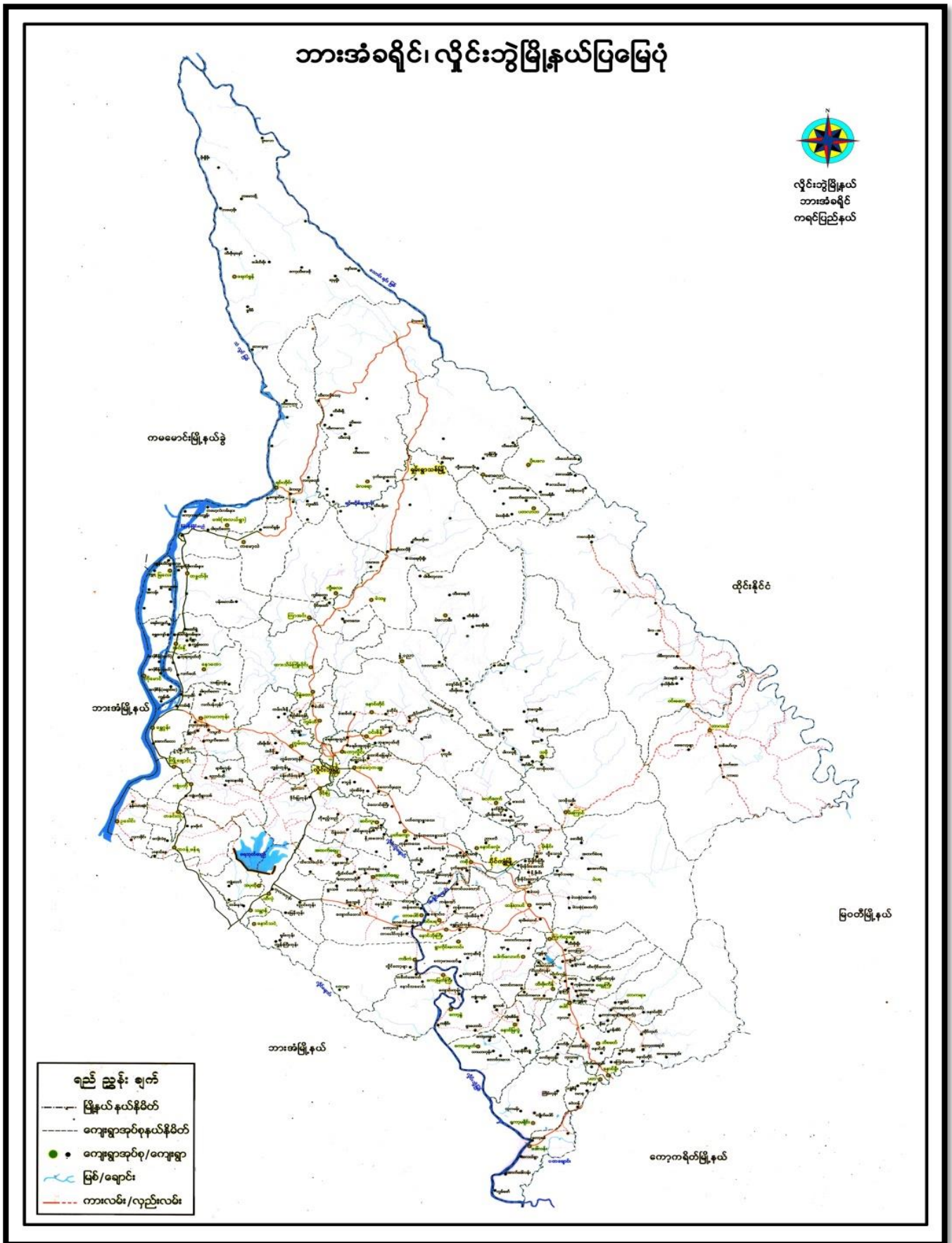

၂။ ကျေးရွာမြေပုံ (တည်နေရာ)

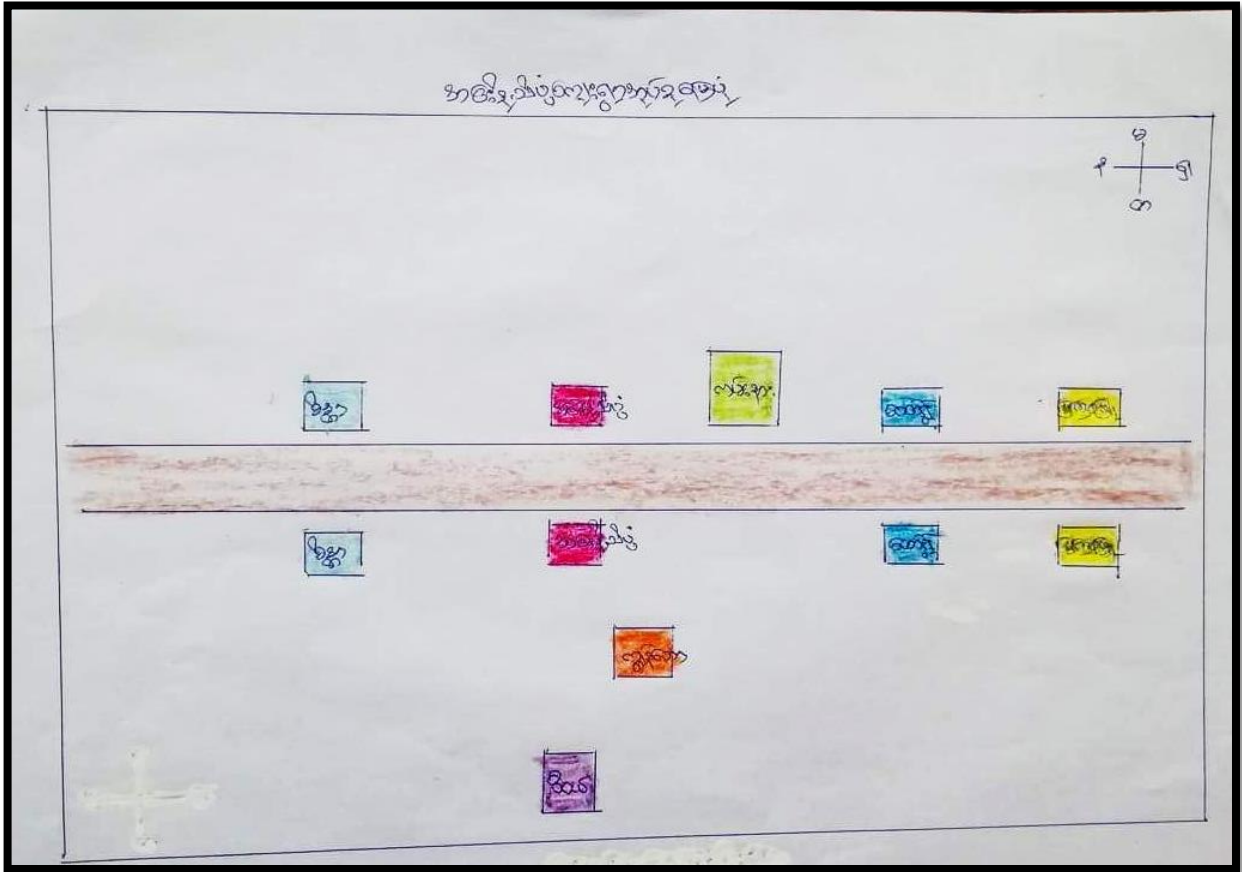

၃။ အုပ်စုတွင်ပါဝင်သော ကျေးရွာများစာရင်း

- ၁။ အင်းနီသိပ္ပံ
- ၂။ ထော်ရွဲ
- ၃။ ထော်ရွဲကမ်းနား
- ၄။ မြကြာဖြူ
- ၅။ ကျွန်းတော
- ၆။ စိုက်ခင်း
- ၇။ ဝိဝယ်

ဝိန္တုကျေးရွာသမိုင်းကြောင်း

ဖွဲ့စည်းသော နှစ် (၁၆၀၀) မျိုးဆက် ခြောက်ဆက်၏ မှ အစား ဦး ကျေးရွာမှ ဦးဝိန္တုကမည်ရှိ သော ကောဇိသူသည် ရိုက်ပျိုး ခြေကမ်း မွန်စာသာ သိလွန် မြစ်ကမ်းဖမ်းတွင် ခေမာရေခြေချ ရိုက်ပျိုးရောင်းလုပ်ရာမှ ဖြစ်တည်လာသော ရွာတစ် ရွာဖြစ်သည်။ ခေမာရေ ယိုစွဲခဲ့သူ ဦးဝိန္တုကား အဖွဲ့ ဖြင့် ကမ်းနားများတွင် တည် ဖြဲ၍ ယခင်က ဝိန္တုကမ်းနားဟု ခေါ်တွင် ရှိခဲ့သည်။ ဘားခေမာ မြင်းဆက် ခေမာရေ ယာဇာဗြီး လွတ်လပ် ရေးရာ ငြိမ်းချမ်းစွာ ဖွဲ့စည်းသော နှစ် (၁၆၀၀) တွင် ကိန္တုရာ မကျောင်းကို တည်ဆောက် ခဲ့သည်။ ကျေးရွာလှေကမ်း များ ပညာသင်ကြားရေး လို ကာ ကျောင်းတွင် သင်ကြားလာခဲ့ရာမှ ဦးဖေစိန် (ခ) ဦးကိုနီ ဦးစိုးဖွန် ကျေးရွာသူ သား ခေမာရေကမ်းကား ဖြစ် ဖွဲ့စည်းသော နှစ် (၁၆၀၀) တွင် ဝိန္တုကမ ကျောင်း တွင် တည်ဆောက် ခဲ့ ကြသည်။

ဝိန္တုကျေးရွာသည် ပေခု မြေပုံအရင်းကရ ခေမာကန်တွင် ကောဝိဂုံလွင်ဒေ ခြောက်ကန်တွင် မင်းဦး လွင်း စလွှာကန်တွင် ဝိန္တု ကမ်းနားလွင်ဒေကန်တွင် နန်းဦးလွင် ဒေကန်လွင်ဒေ ကွင်းလွင်ဒေတို့ ဆိုရာတွင် တည်ရှိပါသည်။  
ယခင်က ကိုယ်ထောင်စု တစ်ခု နှစ်ခု ဖြစ် တည်ထောင် ခဲ့သော ဝိန္တုကျေးရွာ သည် ယခုကိမ်ထောင်စု ၂၂၁၀၀၀ ဖြစ် ဖြစ်သည်။ ကရင် များ များ များ ဖြစ် ဖြစ် တစ် ရွာလုံး နေထိုင်သော ကျေးရွာ တစ်ရွာ ဖြစ်သည်။

၅။ လူထုပူးပေါင်းပါဝင်သော လူမှုဆန်းစစ်ခြင်းနှင့် အကဲဖြတ်ခြင်းလုပ်ငန်းစဉ် အကျဉ်းချုပ်ဇယား

လူထုပူးပေါင်းပါဝင်မှု  
လူမှုဆန်းစစ်ခြင်း (FIR) နှင့် အကဲဖြတ်ခြင်းအကျဉ်းချုပ်ဇယား

ကျေးဇူးတင်စွာ  
၂၀၁၉ ခုနှစ်

စဉ်	အခွင့်အရေးဆိုင်ရာအကျဉ်းချုပ်	အကြောင်းအရာများ	အခွင့်အရေးဆိုင်ရာအကျဉ်းချုပ်ဇယား		ပါဝင်ခဲ့သူအရေအတွက်
			လူများ	မ	
၁	၆.၆.၁၇	လူမှုဆန်းစစ်ခြင်း အကြောင်းအရာများ ဆန်းစစ်ချက်များ	၃၅	၃၆	၇၁
၂	၆.၆.၁၇	ဒီဂရီစာမေးပွဲ အကျဉ်းချုပ် အကြောင်းအရာများ	၃၅	၃၇	၇၂
၃	၆.၆.၁၇	ကျေးဇူးတင်စွာ အကျဉ်းချုပ် အကြောင်းအရာများ	၃၅	၃၇	၇၂
၄	၆.၆.၁၇	လူမှုဆန်းစစ်ခြင်း အကြောင်းအရာများ	၃၅	၃၆	၇၁
၅	၆.၆.၁၇	ပစ္စည်းအကျဉ်းချုပ် အကြောင်းအရာများ	၃၅	၃၇	၇၂
၆	၆.၆.၁၇	ပစ္စည်းအကျဉ်းချုပ် အကြောင်းအရာများ	၃၅	၃၆	၇၁

၆။ ကျေးရွာဖွံ့ဖြိုးရေးအစီအစဉ်အတွက်အသုံးပြုခဲ့သော PRA tools တစ်ခုချင်းစီအတွက် သုံးသတ်ချက်များ

၁။ ကျေးရွာလူမှုရေးနှင့်အရင်းအမြစ်ပြမြေပုံ (Social Map)

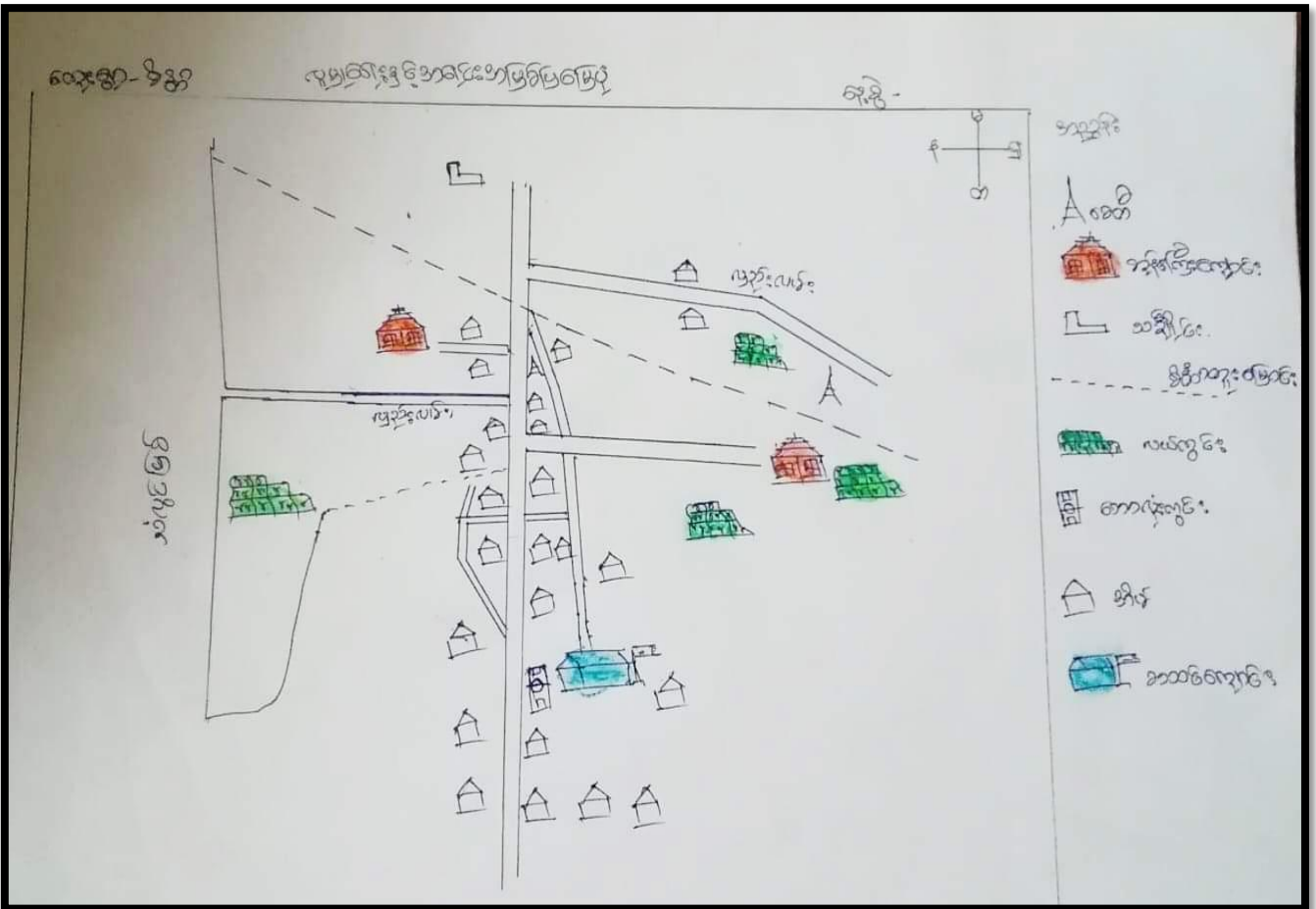

လူ့အရင်းအမြစ်နှင့်အရင်းအမြစ်ပြမြေပုံ  
 ကျေးရွာ - ရွှေဘို  
 ကျေးရွာအုပ်စုရုံး၊ ဆေးခန်း၊ ကျောင်း၊ အိမ်၊ ကျေးဇူးတင်ရုံ

ကျေးရွာ - ရွှေဘို  
 - နိဂါးကျောင်းစတန်း  
 - ဆေးခန်း  
 - ကျောင်း  
 - အိမ်  
 - ကျေးဇူးတင်ရုံ  
 - ကျေးရွာအုပ်စုရုံး

ပါဝင်ကျေးရွာအုပ်စုရုံး - ၂၃၅၂ - +၆၆၂၆၅၅

၂။ ရာသီခွင်ပြပြကွဲဒိန် (Seasonal Cleander)

ရာသီခွင်ပြပြကွဲဒိန် (အပေး)

ကျွန်း ၆.၆.၁၇

အကြောင်းကရာ	အပူ	အပူ	အပူ	အပူ	အပူ	အပူ	အပူ	အပူ	အပူ	အပူ	အပူ	အပူ
စိုက်ပျိုးရေး	-	∴	✎	✎	✎	✎	✎	✎	✎	✎	✎	✎
ကျန်းမာရေး	-	-	-	၀း၀း	၀း၀း	-	-	-	-	-	-	-
ပို့လမ်းအား		-	-	-		-	-	၀၀၀၀	-	-	-	
ရေပါးစာ	~~~~~	~~~~~	~~~~~	~~~~~	~~~~~	~~~~~	~~~~~	~~~~~	~~~~~	~~~~~	~~~~~	~~~~~
သဘာဝကူးစက်မှု	-	-	-	~~~~~	~~~~~	-	-	-	-	-	-	-
အထွေထွေ	-	-			-	-	၂	၂	~~~~~	~~~~~	~~~~~	~~~~~
ဝင်အောင်												

ပါဝင်အောင်: ၀း: ၀း = ၀း ၂၅ ၀း + ၀း ၂၆ ၀း

ရာသီခွင်ပြပြကွဲဒိန်

ကျွန်း ၆.၆.၁၇

ကျွန်း ၆.၆.၁၇

- စိုက်ပျိုးရေး: အပူ-၅၆. ဇွန်လအထိ-၀း၀း, အပူ-၅၆ အထိ-၀း၀း
- ကျန်းမာရေး: အပူ-၅၆, ဝါဒါလီလအထိ-၀း၀း, အပူ-၅၆
- ပို့လမ်းအား: အပူ-၅၆, ဝါဒါလီလ အထိ-၀း၀း, အပူ-၅၆
- ရေပါးစာ: အပူ-၅၆, အပူ-၅၆, အပူ-၅၆
- သဘာဝကူးစက်မှု: အပူ-၅၆, ဝါဒါလီလ အထိ-၀း၀း
- အထွေထွေ: အပူ-၅၆, အပူ-၅၆, အပူ-၅၆

ပါဝင်အောင်: ၀း: ၀း = ၀း ၂၅ ၀း + ၀း ၂၆ ၀း



၃။ ဥစ္စာနေကြွယ်ဝမှုပြဇယား (Wealth Ranking)

ဥစ္စာချကြွယ်ဝမှုပြဇယား

ကျေးရွာ - ခိန္တ

ကျ.စွဲ - ၆.၆.၁၇

ဒြာဆင့်	သတ်မှတ်ချက်	ဒုတိယအဆင့် အရေအတွက်	ရာခိုင်နှုန်း
ဒြာဆင့် ၆ စောအုန်း	ဒိုင်ဇင်ဆွဲ-ထောက်ပံ့.၆၅၊ လယ်၊ ဆွေး ကား၊ ကျော်တာပုံ၊ ဂွတ်ဂွတ်ပင်၊ ပျဉ်တောင် ခါး၊ ချိုက်ခါး	၁၆၀	၆၅%
ဒြာဆင့် ၆ စောအုန်း	ဒိုင်ဇင်ဆွဲ-ထောက်ပံ့.၆၅၊ လယ်၊ သစ် ခါး	၈၆	၃၅%
စုစုပေါင်း		၂၄၆	၁၀၀%

၅၀၀၀ကျွေးမွေးသူ = ၈၀၂၅၅၅ + ၆၆၇၅၅

၄။ ကျား၊မ ပင့်ကူအိမ်သုံးသပ်ခြင်း(Cob Web)

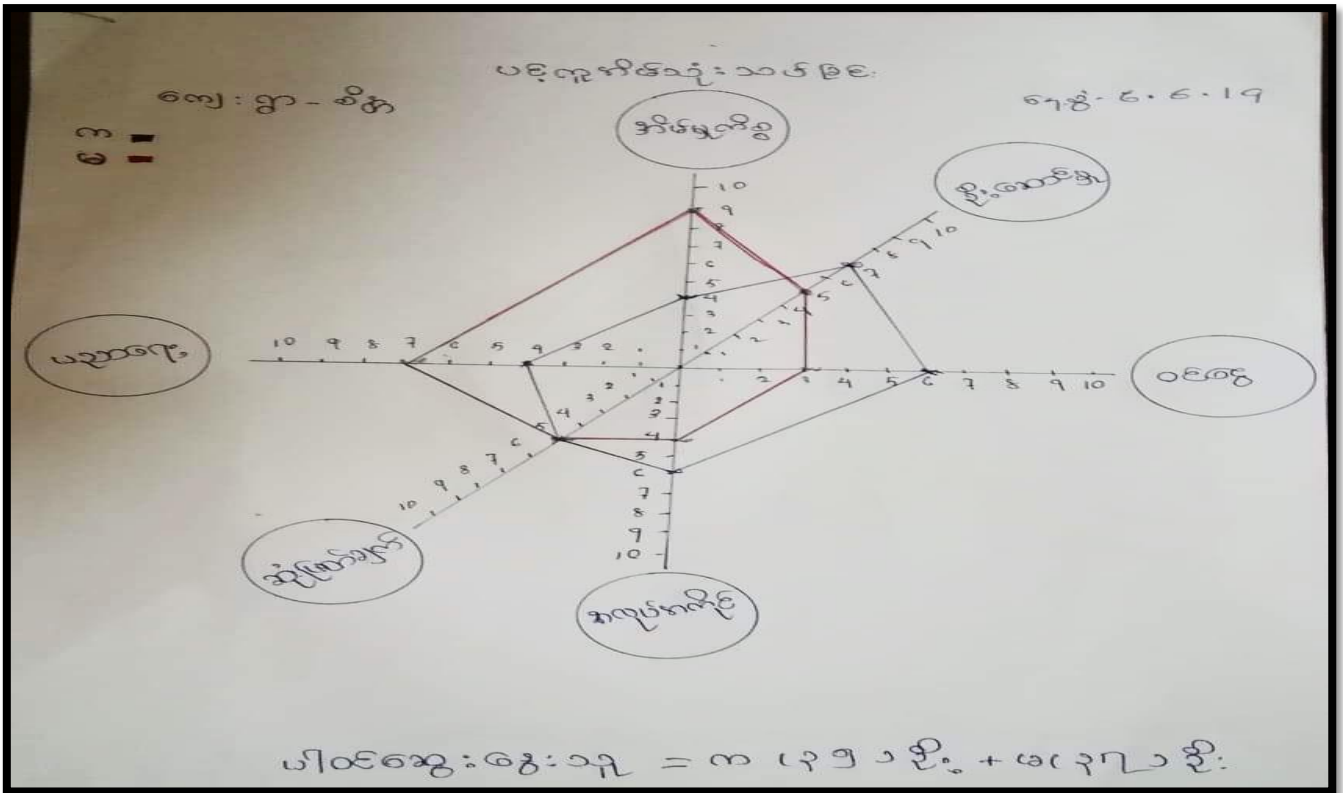

ပင့်ကူအိမ်

ဆွေးနွေးခြင်း ဖွဲ့စည်းစဉ်

ကျေးဇူး - စိန်

၆၇၆-၆.၆.၁၇

- အမျိုးသား၊ အမျိုးသမီးများ ခေါ်အား၊ လက္ခဏာ ဖြစ်နေသော ပင့်ကူအိမ် ဖွဲ့စည်းသုံးသပ်ရာတွင် အိမ်ဖွဲ့နေစဉ် ဝင်ရောက် ခဲ့ခြင်း ဖြစ်သည်။ ပညာရေး၊ အလုပ်ကိုင်၊ ဦးဆောင်မှု၊ ဖွဲ့စည်းခြင်း။
- အမျိုးသမီးများ သည် အိမ်ဖွဲ့နေစဉ် အိမ်ဖွဲ့နေစဉ် ဖြစ်နေခြင်း ဖြစ်သည်။
- အမျိုးသားများ သည် အမျိုးသမီးထက် ဝင်ရောက် ခြင်းဖြစ်သည်။
- အမျိုးသားဖြစ်၊ အမျိုးသမီးသည် ဖြစ်နေသော အချက်အလက်များ ပြောဆိုသည်။
- အမျိုးသားများ သည် ဦးဆောင်မှု၊ အလုပ်ကိုင်ခြင်း၊ အလုပ်၊ အမျိုးသမီးထက် များသည်။
- အမျိုးသမီးများ သည် ပညာရေးတွင် အမျိုးသားထက် များသည်။

ပါဝင်ဆွေးနွေးသူ = ၈ (၃၅) ဦး + ၈ (၃၇) ဦး

၅။ အရင်းအမြစ်အသုံးချမှုပုံစံပြဇယား(Asset Mapping)

ဒုတိယအကြိမ်အသုံးချမှုပြဇယား  
 ကျေးရွာ - စိန္တ  
 ၅.၅.၂၀၁၉

ပါဝင်ဆွေးနွေးသူ = က(၃၅)ဦး + မ(၃၇)ဦး

ဒုတိယအကြိမ်အသုံးချမှုပြဇယား  
 ကျေးရွာ - စိန္တ  
 ၅.၅.၂၀၁၉

ပါဝင်ဆွေးနွေးသူ = က(၃၅)ဦး + မ(၃၇)ဦး

ပိုင်ဆိုင်မှုအသုံးချမှုပြဇယား  
 ကျေးရွာ - စိန္တ  
 ၅.၅.၂၀၁၉

- အဖွဲ့အစည်း၊ ကျေးရွာ၊ လမ်း၊ ကျေးရွာ၊ စာအုပ်ကျမ်းဂန်၊ လမ်း၊ အစားအသုံးပစ္စည်း၊ အဖွဲ့အစည်း၊ ကျေးရွာ၊ လမ်း၊ စာအုပ်ကျမ်းဂန်၊ လမ်း၊ အစားအသုံးပစ္စည်း
- ကျေးရွာ၊ လမ်း၊ စာအုပ်ကျမ်းဂန်၊ လမ်း၊ အစားအသုံးပစ္စည်း
- ကျေးရွာ၊ လမ်း၊ စာအုပ်ကျမ်းဂန်၊ လမ်း၊ အစားအသုံးပစ္စည်း

ပါဝင်ဆွေးနွေးသူ = က(၃၅)ဦး + မ(၃၇)ဦး

၆။ အဖွဲ့အစည်းချိတ်ဆက်မှုပြဇယား (Veen Diagram)

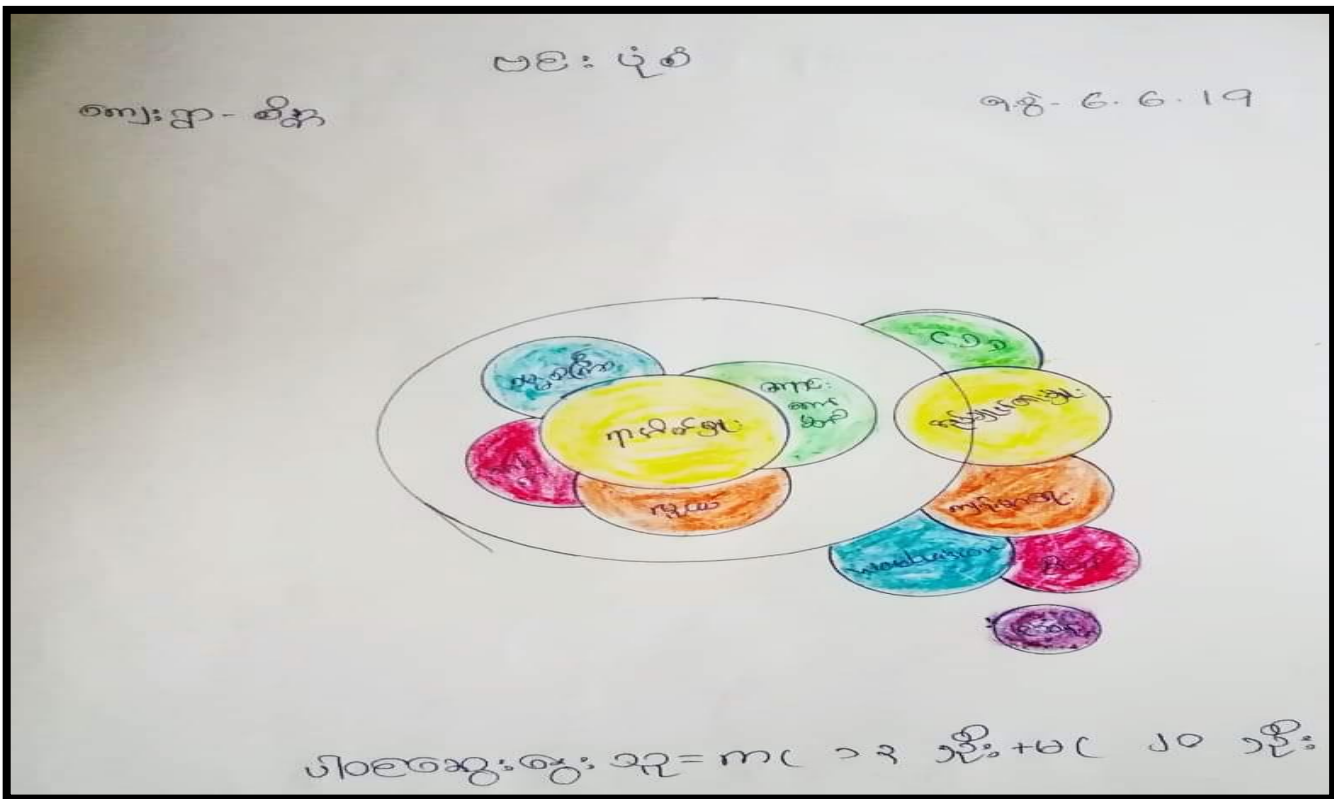
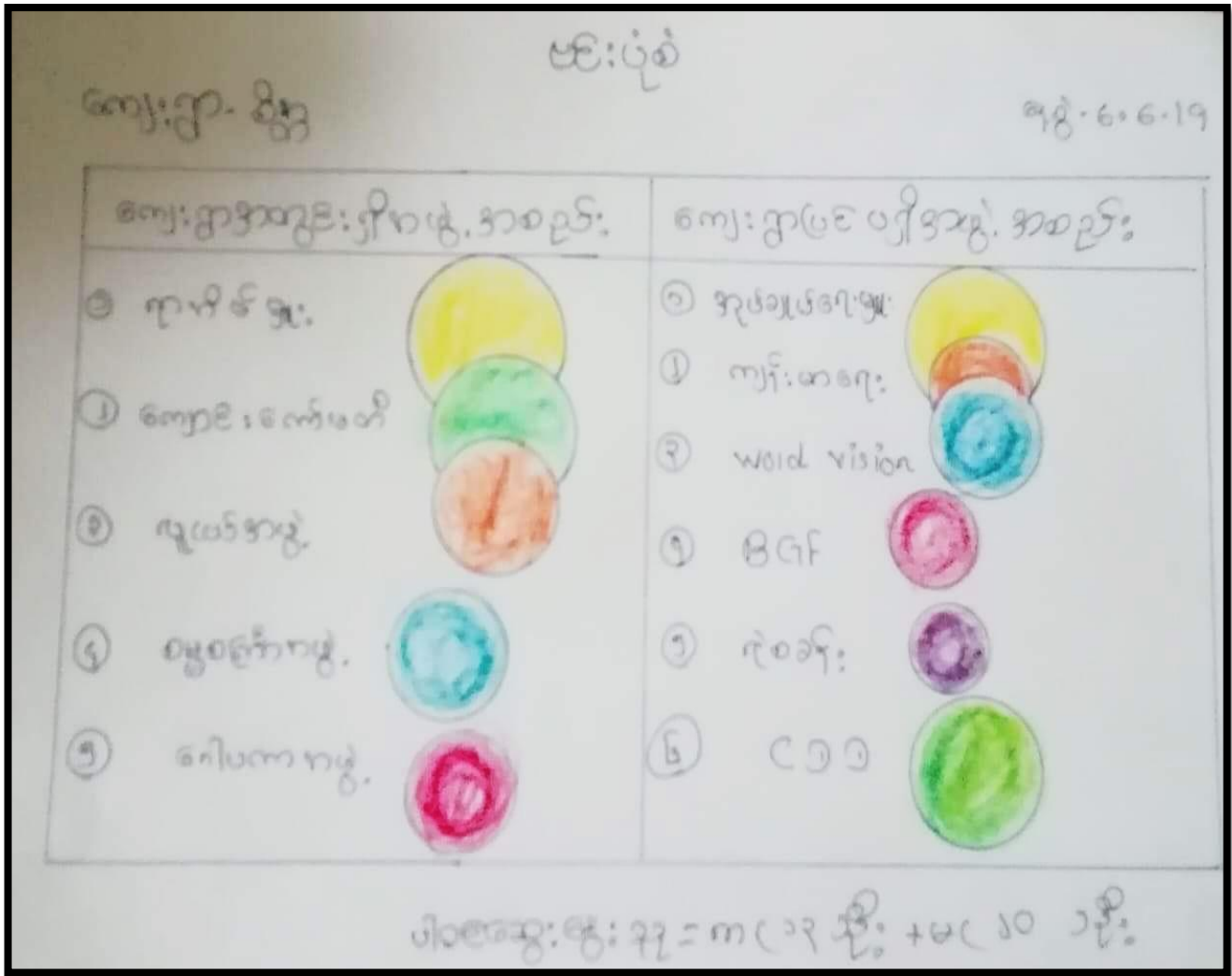



၇။ ကော်မတီဝင်များရွေးချယ်ခြင်းနှင့် ကျေးရွာဖွံ့ဖြိုးရေးအစီအစဉ် ဆောင်ရွက်မှုမှတ်တမ်း



၈။ ကျေးရွာအချက်အလက်များ(PC 1)

ပုံစံ - ၈ - ၁ ကျေးရွာအခြေခံအချက်အလက်များ (Form PC 1)

လယ်ဥယျာဉ်ရွက်၊ ကျေးရွာတစ်ရွာသို့ ပထမဆုံးမိတ်ဆက်ခရီးသွားရောက်သောအခါ လူထုစည်းရုံးရေးမှူးသည် ကျေးရွာခေါင်းဆောင်များအားကျေးရွာအချက်အလက်များကိုပေတ္တာရုပ်ခွဲ၍တောင်းခံရသည်။ ဤအချက်အလက်များကိုစီမံကိန်းမိတ်ဆက်အစည်းဝေးပတ်ိုင်စီတောင်းခံရမည်။ စီမံကိန်းမိတ်ဆက်အစည်းဝေးတွင် လူထုစည်းရုံးရေးမှူးသည် ဤအချက်အလက်များအား စစ်ဆေးပြီး မှန်ကန်အောင်ပြုလုပ်ရမည်။ ငြီးနောက်တွင် လူထုစည်းရုံးရေးမှူးမှ သတင်းအချက်အလက်ထံသို့ Tablets မှ တဆင့် ဖြည့်သွင်းရမည်။

ကျေးရွာခေါင်းဆောင် အမည် ဦးကျော်ဗုဒ္ဓိမောင်	ကျေးရွာခေါင်းဆောင်၏ စုန်းနံပါတ်	လူထုစည်းရုံးရေးမှူး၏အမည် ဒေါ်ဂျွန်းဆွေ
ပြည်နယ်၊ တိုင်းဒေသကြီး ကရင်	မြို့နယ် လွိုင်ကော်	ကျေးရွာအုပ်စု ကော်လံ
		ကျေးရွာ စိန်

က။ လူဦးရေ

လူမျိုးစု	အိမ်ထောင်စုအရေအတွက်	ကိုးကွယ်သည့်ဘာသာ	အိမ်ထောင်စုအရေအတွက်
လူမျိုးစု (၁) ကရင်	၃၄၆	ဘာသာ(၁) ဗုဒ္ဓ	၂၄၆
လူမျိုးစု (၂) -----		ဘာသာ(၂) -----	
လူမျိုးစု (၃) -----		ဘာသာ(၃) -----	
လူမျိုးစုစုစု -----		ဘာသာစုစု -----	
အခြား			
အရေအတွက်			
မသန်စွမ်းသူများ	၁၉		
သက်ကြီးရွယ်အိုများ (၆၅ နှစ် နှင့် အထက်)	၁၂		
စစ်ဘေးရှောင်			

	အမျိုးသား(အရေအတွက်)	အမျိုးသမီး(အရေအတွက်)	စုစုပေါင်းအရေအတွက်
လူဦးရေ	၁၆၆	၁၀	၁၇၆
လူမျိုးစု (၁)-----			
လူမျိုးစု (၂)-----			
လူမျိုးစု (၃)-----			
အခြား			
အိမ်ထောင်ဦးစီး	၁၆၆	၁၀	၁၇၆

(ခ)အခြေခံအထောက်အပံ့ အသုံးအဆောင်များ

စာသင်ကျောင်း	အမှတ် ခြံမပါ	ကျန်းမာရေး	အမှတ် ခံမပါ	ဘာသာရေးအထောက် အပံ့များ	အမှတ် ခြံမပါ
အထက်တန်းကျောင်း	<input type="checkbox"/>	ဆေးရုံ	<input type="checkbox"/>	ဇေတီ	<input checked="" type="checkbox"/>
အလယ်တန်းကျောင်း	<input type="checkbox"/>	ကျန်းမာရေးဌာန	<input type="checkbox"/>	ဘုန်းကြီးကျောင်း	<input checked="" type="checkbox"/>
မူလတန်းကျောင်း	<input checked="" type="checkbox"/>	ကျန်းမာရေးဌာနခွဲ	<input type="checkbox"/>	ဟိန္ဒူဘုရားကျောင်း	<input type="checkbox"/>
မူကြိုကျောင်း	<input type="checkbox"/>	ဆေးပေးခန်း	<input type="checkbox"/>	ရေစိုက်ယာန်ကျောင်း	<input type="checkbox"/>
အခြား	<input type="checkbox"/>	အခြား	<input type="checkbox"/>	လူ	<input type="checkbox"/>
				အခြား	<input type="checkbox"/>
မှတ်ချက်		မှတ်ချက်		မှတ်ချက်	



(၁) ကျွမ်းကျင်သူများမှတ်တမ်း (ကျေးရွာတွင်နေထိုင်သော သို့မဟုတ် တခြားရွာမှလာရောက်သောကျွမ်းကျင်သူများ)

(၁) အသစ်ကျောင်း			(၂) ကျန်းမာရေး			(၃) လက်မှုပညာရှင်		
မူလတန်းပြအရာ/မ	ရွာတွင်နေထိုင်သူ	အခြားရွာမှလာသူ		ရွာတွင်နေထိုင်သူ	အခြားရွာမှလာသူ		ရွာတွင်နေထိုင်သူ	အခြားမှလ
မူလတန်းပြအရာ/မ	<input checked="" type="checkbox"/>	<input checked="" type="checkbox"/>	ဆရာဝန်	<input type="checkbox"/>	<input type="checkbox"/>	လက်သမား	<input checked="" type="checkbox"/>	<input type="checkbox"/>
အထက်တန်းပြအရာ/မ	<input type="checkbox"/>	<input type="checkbox"/>	လက်ထောက်ကျန်းမာရေးပုဂ္ဂိုလ်	<input type="checkbox"/>	<input type="checkbox"/>	ဝန်ထုပ်	<input checked="" type="checkbox"/>	<input type="checkbox"/>
အလယ်တန်းပြအရာ/မ	<input type="checkbox"/>	<input type="checkbox"/>	အထူးသီးကျန်းမာရေးဆရာမ	<input type="checkbox"/>	<input type="checkbox"/>	လျှပ်စစ်ကျွမ်းကျင်ပညာရှင်	<input type="checkbox"/>	<input type="checkbox"/>
ပျော်ရွှင်အရာ/မ	<input type="checkbox"/>	<input type="checkbox"/>	သားရွားဆရာမ	<input type="checkbox"/>	<input type="checkbox"/>	ခရိုင်ကွယ်လွန်သူ	<input type="checkbox"/>	<input type="checkbox"/>
အခြား	<input type="checkbox"/>	<input type="checkbox"/>	ပြည်သူ့ကျန်းမာရေးလုပ်သား	<input type="checkbox"/>	<input type="checkbox"/>	စက်ပြင်ဆရာ	<input checked="" type="checkbox"/>	<input type="checkbox"/>
မှတ်ချက်			မှတ်ချက်			မှတ်ချက်		

(ဃ) ကျေးရွာသို့ ရောက်ရှိနိုင်သည့်လမ်းအခြေအနေ / ကျေးရွာတစ်ရွာသည် ၎င်း၏ကျေးရွာအုပ်စုနှင့် ဆက်သွယ်ထားသောလမ်းအခြေအနေ (အောက်ပါပုံကို ကိုညွှန်းပါ)

- ကျောက်ကြမ်းလမ်း
  ကတ္တရာလမ်း
  ကွန်ကရစ်လမ်း
  မော်တော်ဆိုင်ကယ်လမ်း
- ကျောက်စင်းလမ်း
  ခြေဘားလမ်း
  လှေသွားလမ်း
  အခြား \_\_\_\_\_

(င) ကျေးရွာဖွံ့ဖြိုးမှုစီမံချက်

- (၁) လူထုထုတ်ပြန်စီမံကိန်းမစတင်မီ ဤကျေးရွာတွင်ကျေးရွာဖွံ့ဖြိုးမှုစီမံချက်ရှိခဲ့ပါသလား? ပိုင်မိ
- ရှိပါသည်/မရှိပါ/မသိပါ ✓
- (၂) ရှိခဲ့ပါလျှင် ဤစီမံချက်ကို မည်သည့် ရပ်နှံတွင်ပြင်ဆင်ခဲ့ပါသနည်း? နပ်—/မသိမိ
- နပ်—/မသိမိ ✓
- (၃) ဤစီမံချက်ကို ဗြူနယ်မှအတည်ပြုခဲ့ပါသလား? ပြုခဲ့ပါသည်/မပြုခဲ့ပါ/မသိမိ
- ပြုခဲ့ပါသည်/မပြုခဲ့ပါ/မသိမိ ✓

(စ) ခရီးအကွာအဝေး

(၁) ဤကျေးရွာ၏စတီယိုမှ၎င်းကျေးရွာအုပ်စု၏စတီယိုအထိခရီးပိုင်မည်မျှကွာဝေးသနည်း? မိုင်-၂- / မသိပါ

(၂) ဤကျေးရွာမှ ၎င်းကျေးရွာအုပ်စုစတီယိုအထိသွားလာရာတွင်ကြာမြင့်စဉ်အချိန်၊

ခြောက်သွေ့ ရာသီတွင်ကြာချိန်- ၁၅ မိနစ် - ထော်လာချီ/မော်တော်ဆိုင်ကယ်/ခြေလျင်/လာ/မော်တော်ဘုတ်/

အခြား -----

မိုးရာသီတွင်ကြာချိန်- ၁၅ မိနစ် - ထော်လာချီ/မော်တော်ဆိုင်ကယ်/ခြေလျင်/လာ/မော်တော်ဘုတ်/

အခြား -----

(ဆ) ပတ်ဝန်းကျင်ဆိုင်ရာသဘာဝဘေးအန္တရာယ်

ဤကျေးရွာတွင်ရေကြီးခြင်းကဲ့သို့ သဘာဝဘေးအန္တရာယ်ကျရောက်ဖူးခြင်း ရှိပါသလား။

မရှိပါ  ရှိပါသည် ရှိလျှင်ဖော်ပြပါ- ရေကြီး

(ဇ) ကျေးရွာတွင် ဖွဲ့စည်းထားသော အဖွဲ့အစည်းများ

လူထုစတီယိုပြီစီမံကိန်းမတိုင်မီ ဤကျေးရွာတွင် ကျေးရွာဖွံ့ဖြိုးရေးအတွက် အစိုးရ(သို့)ရွာသားများကိုယ်တိုင်(သို့) စီမံကိန်းတစ်ခုခုမှ ဖွဲ့စည်းထားသည့် အဖွဲ့အစည်းများရှိပါသလား။

(၁) -----

(၂) -----

(ဈ) အတွေ့တွေ့အုပ်ချုပ်ရေး ဦးစီးဌာန (GAD) မှ မှတ်တမ်းတင်ထားခြင်း

ဤကျေးရွာသည် အတွေ့တွေ့အုပ်ချုပ်ရေး ဦးစီးဌာန (GAD) မှ မှတ်တမ်းတင်ထားမှု ရှိပါသလား။

မရှိပါ  ရှိပါသည်

ကျေးရွာခေါင်းဆောင်

အမည် ကျေးရွာအုပ်စု

လက်မှတ် *[Signature]* ဇန.ဖွဲ့

လူထုစည်းရုံးရေးမှူး

အမည် ကျေးရွာအုပ်စု

လက်မှတ် *[Signature]* ဇန.ဖွဲ့

**၉။ စီမံကိန်းစက်ဝန်းအချိန်ဇယား(PC 2)**

ပုံစံ - ၈-၂ - စီမံကိန်းစက်ဝန်းအချိန်ဇယား (PC 2)

ကမ်းညွှန်ချက်၊ သက်ဆိုင်ရာလူထုစည်းရုံးရေးမှူး/လက်ထောက်နည်းပညာမှူးများမှ စီမံကိန်းစက်ဝန်းအဆင့်တစ်ခုစီပြီးစီးတိုင်းကျေးရွာနှင့် ကျေးရွာထု ကျေးရွာအုပ်စုအတွက်ဤပုံစံကိုဖြည့်သွင်းရမည်။

စည်းရုံးရေးမှူး/လက်ထောက်နည်းပညာရေးမှူးဆီထမ်း အမည် - နဂါးစာ၊ နဂါးစာ (CF) , မသုဇာဇာ (TF)

နေ့စွဲ ၆.၆.၁၉      စက်ဝန်းအားအမှတ်ဖြစ်ပါ  စက်ဝန်း(၁)  စက်ဝန်း(၂)  စက်ဝန်း(၃)  စက်ဝန်း(၄)

ပြည်နယ်/တိုင်း မကွေး      မြို့နယ် မြင်းကွဲ      ကျေးရွာအုပ်စု ကျေးရွာအုပ်စု      ကျေးရွာ စိန္တ

စီမံကိန်းဆောင်ရွက်မှုအဆင့်များ	နေ့စွဲ		အစည်းအဝေးတွင်တက်ရောက်သူအရေအတွက်					
	စတင်သည့် နေ့	ပြီးဆုံးသည့် နေ့	အမျိုးသား အရေ အတွက်	အမျိုးသမီး အရေ အတွက်	အိမ်ထောင်စုအရေ အတွက်	လူမျိုးစုတက်ရောက်သူ အရေအတွက် နှင့် လူမျိုးစုအမည်	အိမ်ထောင်စုပေါင်း	အိမ်ထောင်စု %
၁။ ကျေးရွာစီမံကိန်း မိတ်ဆက်အစည်းအဝေး	၆.၆.၁၉	၆.၆.၁၉	၇၀	၇၅	၂၄၆	၁၄၃   မကွေး	၂၄၆	၅၅%
၂။ ကျေးရွာဖွံ့ဖြိုးရေး စီမံချက်ရေးဆွဲခြင်း အစည်းအဝေး	၆.၆.၁၉	၆.၆.၁၉	၇၀	၇၅	၂၄၆	၁၄၃   မကွေး	၂၄၆	၅၅%
၃။ ကျေးရွာအုပ်စု လှုပ်ရှားဆုံးဖြတ်ချက်ချသည့်အစည်းအဝေး						၁		
၄။ မြို့နယ်အဆင့်စီမံကိန်းရေးဆွဲရေးနှင့်အကောင်အထောင်အညီဖော်ပြရေးကော်မတီ၏	၁၇.၇.၁၉	၁၇.၇.၁၉	မလို	မလို	မလို	မလို		

၁၀။ ကျေးရွာဖွံ့ဖြိုးရေးဦးစားပေးအစီအစဉ် (PC 3)

ပုံစံ - ၈-၃ ကျေးရွာဖွံ့ဖြိုးရေး ဦးစားပေးအစီအစဉ် (Form PC 3)

လယ်ဧကနှင့်အမျိုးအမည်		အဆင့်(၃)ကျေးရွာဖွံ့ဖြိုးရေးအစီအစဉ်အောက်တွင် အဝေးပြေးဆင်းသောအခါ ကျေးရွာစီမံကိန်း အထောက်အကူပြု ကော်မတီသည် လူထုစည်းရုံးရေးမှူးအကူအညီဖြင့် ဤပုံစံကိုပြည့်စုံအောင် ဖြည့်သွင်းရမည်။	
လူထုစည်းရုံးရေးမှူး/ဝန်ထမ်း အမည်		- ၇၇ - စာအုပ် - ၅၇ - ဖြစ်	
နေ့စွဲ	၆.၆.၂၀	စက်ဝန်းအား အမှတ်ဖြစ်ပါ (✓) <input type="checkbox"/> စက်ဝန်း(၁) <input type="checkbox"/> ✓ စက်ဝန်း(၂) <input type="checkbox"/> စက်ဝန်း(၃) <input type="checkbox"/> စက်ဝန်း(၄) <input type="checkbox"/>	
ပြည်နယ်/ခရိုင်	ကရင်	မြို့နယ်	ကျေးရွာအုပ်စု
		ပျဉ်းဘွဲ့	ကျေးရွာ
		အ.စ. ၉	စိန်

က။ အခက်အခဲအတားအဆီးများအားဆွေးနွေးခြင်း - ယခုလက်ရှိအခြေအနေတွင်ဤကျေးရွာဖွံ့ဖြိုးတိုးတက်ရေးအတွက် အဓိကအခက်အခဲအတားအဆီးများသည် မည်သည်များဖြစ်ပါသနည်း။ (အမျိုးသား/သမီး အနည်းဆုံးအခက်အခဲ ၅ ခုစီဖော်ပြပါ)

အုပ်စုဖွဲ့ဆွေးနွေးမှုများမှ တင်ပြသောအခက်အခဲအတားအဆီးများ

လူမှုအဖွဲ့အစည်းများ - ကာ၊ များ၊ သူ၊ လောက	<input type="checkbox"/> ကျား <input type="checkbox"/> မ <input type="checkbox"/> ကျား + မ
အခြားအဖွဲ့အစည်းများ - အခြားအဖွဲ့အစည်းများ	<input type="checkbox"/> ကျား <input type="checkbox"/> မ <input type="checkbox"/> ကျား + မ
ဝန်ထမ်း/အမှုဆောင်များ - အခြားအဖွဲ့အစည်းများ	<input type="checkbox"/> ကျား <input type="checkbox"/> မ <input type="checkbox"/> ကျား + မ
အခြားအဖွဲ့အစည်းများ - အခြားအဖွဲ့အစည်းများ	<input type="checkbox"/> ကျား <input type="checkbox"/> မ <input type="checkbox"/> ကျား + မ
အခြားအဖွဲ့အစည်းများ - အခြားအဖွဲ့အစည်းများ	<input type="checkbox"/> ကျား <input type="checkbox"/> မ <input type="checkbox"/> ကျား + မ

ခ။ မျှော်မှန်းခြင်း - နောင်လာမည့် (၅) နှစ် အတွင်း ကျေးရွာဖွံ့ဖြိုးရေး မျှော်မှန်းလျာထားချက်များအား တင်ပြပါ။

အုပ်စုဖွဲ့ဆွေးနွေးမှုများမှ တင်ပြသောအခက်အခဲအတားအဆီးများ

အခြားအဖွဲ့အစည်းများ - အခြားအဖွဲ့အစည်းများ	<input type="checkbox"/> ကျား <input type="checkbox"/> မ <input type="checkbox"/> ကျား + မ
အခြားအဖွဲ့အစည်းများ - အခြားအဖွဲ့အစည်းများ	<input type="checkbox"/> ကျား <input type="checkbox"/> မ <input type="checkbox"/> ကျား + မ
အခြားအဖွဲ့အစည်းများ - အခြားအဖွဲ့အစည်းများ	<input type="checkbox"/> ကျား <input type="checkbox"/> မ <input type="checkbox"/> ကျား + မ
အခြားအဖွဲ့အစည်းများ - အခြားအဖွဲ့အစည်းများ	<input type="checkbox"/> ကျား <input type="checkbox"/> မ <input type="checkbox"/> ကျား + မ
အခြားအဖွဲ့အစည်းများ - အခြားအဖွဲ့အစည်းများ	<input checked="" type="checkbox"/> ကျား <input type="checkbox"/> မ <input type="checkbox"/> ကျား + မ

၈။ လူထုစီမံကိန်း၏ လာမည့် (၄) နှစ်အတွက် အကျုံးဝင်သော ဦးစားပေး ဖွံ့ဖြိုးတိုးတက်မှု လုပ်ငန်း အစီအစဉ်များအားဖော်ပြပါ။

ဦးစားပေး အဆင့် သတ်မှတ်ချက်	ကျေးရွာအတွက် ဦးစားပေး ဖွံ့ဖြိုးတိုးတက်မှု လုပ်ငန်းစဉ်များ	အဆိုပြုသူ (အမျိုးသားများ/ အမျိုးသမီးများ/ အမျိုးသား+ အမျိုးသမီး)	အခန်းကဏ္ဍ	ခန့်မှန်း ကုန်ကျစရိတ်	အကျိုးခံစားခွင့်ရှိသူခန့်မှန်းခြေအရေအတွက်		
					ကျား	မ	ပေါင်း
၁	ရွာတွင်း လွန်ကုန်လမ်း ၁၂၄၀ x ၁၁ x ၆"	m + w		၂၅၅၀၀၀၀	၈၆၆	၁၀၅	၁၅၁
၂	ရွာတွင်း ရွာလမ်းအဖွဲ့	m + w		၅၅၀၀၀၀	၈၆၆	၁၀၅	၁၅၁
၃	လူ : အခြားစားက :	m		၁၀၀၀၀၀	၈၆၆	၁၀၅	၁၅၁
၄	ရွာ (ပွဲရက်စားက :	m		၅၅၀၀၀၀	၈၆၆	၁၀၅	၁၅၁
၅	ရွာအဖွဲ့	m + w		၅၅၀၀၀၀	၈၆၆	၁၀၅	၁၅၁

၉။ လူထုစီမံကိန်း၏ လာမည့် (၄) နှစ်အတွက် အကျုံးမဝင်သော ဦးစားပေး ဖွံ့ဖြိုးတိုးတက်မှု လုပ်ငန်း အစီအစဉ်များအားဖော်ပြပါ။

အဆင့်	ကျေးရွာအတွက် ဦးစားပေး ဖွံ့ဖြိုးတိုးတက်မှု လုပ်ငန်းစဉ်များ	အဆိုပြုသူ (အမျိုးသားများ/ အမျိုးသမီးများ/ အမျိုးသား+ အမျိုးသမီး)	အခန်းကဏ္ဍ
၁	ဝန်ထမ်း လမ်း ပြင်ဆင်ရေး	m + w	နိဒါး
၂	နာရီ : လူသွားမှုက :	m + w	နိဒါး
၃	ပညာရေး : စတုဂံပုံရိပ်	w	ပညာရေး
၄			
၅			

ခေါင်းဆောင်၊ ကျေးရွာစီမံကိန်းအထောက်အကူပြုကော်မတီမှအတည်ပြုသည်။

အမည် ----- ဦးစိုးလှိုင်လက်မှတ် ----- နေ့စွဲ ----- ၆.၆.၁၉

အစည်းကစား မှတ်တမ်း :

ကျေးဇူးတင်ပူ - အစည်းအဝေး  
ကျေးဇူး - စိန်

ရက်စွဲ - ဇူလိုင်လ ၁၉  
ရက်စွဲ - ၆.၆.၁၉

ပထမကဏ္ဍ + ဥပဒေမူကြမ်းကစားကစား :

(၆.၆.၁၉) ဂုဏ်ထူးဆောင်ကွပ်ကဲရေးဌာနမှ အမှုထမ်းများအဖွဲ့  
ဥပဒေမူကြမ်းကစားကစား ယ - ဥပဒေ ကဏ္ဍကစားကစား လိုက်နာပါ။  
ခံပါသည်။ ပထမဦးဆုံးကစားကစား စတင်ရောက်ရှိသူက ဂုဏ်ထူး  
ဆောင်မူကြမ်းပါသည်။ ကျေးဇူးတင်ပူများ ဦးစားကွပ်ကဲရေးကွပ်ကဲရေး  
ကွပ်ကဲရေး စကားလို ဆောင်ရွက်ပြီး ကစားကစား လိုက်နာပါ။  
ပါသည်။ ကစားကစား ဂုဏ်ထူးဆောင်ကွပ်ကဲရေး ဖွဲ့စည်းလိုက်ပြီး ဂုဏ်ထူး  
ဆောင်မူကြမ်းပါသည်။ စီမံကိန်းကွပ်ကဲရေး စီမံကိန်း  
ယူဆချက်ကို ကြည့်ပါ။ ဦးစားကွပ်ကဲရေး ကွပ်ကဲရေး ဂုဏ်ထူးဆောင်  
ကွပ်ကဲရေး စကားကစားကစား လိုက်နာပါ။ ကွပ်ကဲရေး ဖွဲ့စည်း  
ကွပ်ကဲရေး ကွပ်ကဲရေး ကွပ်ကဲရေး ကွပ်ကဲရေး ကွပ်ကဲရေး  
ပါ ဖွဲ့စည်းကွပ်ကဲရေး ကွပ်ကဲရေး ကွပ်ကဲရေး ကွပ်ကဲရေး  
သို့ ကွပ်ကဲရေး ကွပ်ကဲရေး ကွပ်ကဲရေး ကွပ်ကဲရေး ကွပ်ကဲရေး  
ကျေးဇူးတင်ပူ ဦးစားကွပ်ကဲရေး ကွပ်ကဲရေး ကွပ်ကဲရေး  
ကွပ်ကဲရေး ကွပ်ကဲရေး ကွပ်ကဲရေး ကွပ်ကဲရေး ကွပ်ကဲရေး  
ကွပ်ကဲရေး ကွပ်ကဲရေး ကွပ်ကဲရေး ကွပ်ကဲရေး ကွပ်ကဲရေး  
ကွပ်ကဲရေး ကွပ်ကဲရေး ကွပ်ကဲရေး ကွပ်ကဲရေး ကွပ်ကဲရေး  
ကျေးဇူးတင်ပူ ဦးစားကွပ်ကဲရေး ကွပ်ကဲရေး ကွပ်ကဲရေး

သဘောတူညီချက်ပေးပါ။ ပါသည့်... နှစ်ပတ်ပတ်... နှစ်ပတ်ပတ်... နှစ်ပတ်ပတ်... နှစ်ပတ်ပတ်...  
 နှစ်ပတ်ပတ်... နှစ်ပတ်ပတ်... နှစ်ပတ်ပတ်... နှစ်ပတ်ပတ်... နှစ်ပတ်ပတ်...

- ၁) နှစ်ပတ်ပတ်... နှစ်ပတ်ပတ်... နှစ်ပတ်ပတ်... နှစ်ပတ်ပတ်... နှစ်ပတ်ပတ်...
- ၂) နှစ်ပတ်ပတ်... နှစ်ပတ်ပတ်... နှစ်ပတ်ပတ်... နှစ်ပတ်ပတ်... နှစ်ပတ်ပတ်...
- ၃) နှစ်ပတ်ပတ်... နှစ်ပတ်ပတ်... နှစ်ပတ်ပတ်... နှစ်ပတ်ပတ်... နှစ်ပတ်ပတ်...
- ၄) နှစ်ပတ်ပတ်... နှစ်ပတ်ပတ်... နှစ်ပတ်ပတ်... နှစ်ပတ်ပတ်... နှစ်ပတ်ပတ်...
- ၅) နှစ်ပတ်ပတ်... နှစ်ပတ်ပတ်... နှစ်ပတ်ပတ်... နှစ်ပတ်ပတ်... နှစ်ပတ်ပတ်...

နောက်ပိုင်း... နှစ်ပတ်ပတ်... နှစ်ပတ်ပတ်... နှစ်ပတ်ပတ်... နှစ်ပတ်ပတ်...  
 နှစ်ပတ်ပတ်... နှစ်ပတ်ပတ်... နှစ်ပတ်ပတ်... နှစ်ပတ်ပတ်... နှစ်ပတ်ပတ်...

၁၂။ ကဏ္ဍအလိုက်ဦးစားပေးဖွံ့ဖြိုးရေးလုပ်ငန်းစဉ်များ

ကဏ္ဍအလိုက် ဦးစားပေးလုပ်ငန်းစဉ်များစာရင်း

စာမျက်နှာ	စီးစဉ်	လုပ်ငန်း အမျိုးအစား	အဆိုပြုသူ			အခြေခံအချက်အလက်	အခြေခံအချက်အလက်
			အမျိုးအစား	မ	အမျိုးအစား		
၁။ အခြေခံအချက်အလက် လုပ်ငန်းစဉ်များ (အခြေခံအချက်အလက်)	၁.	ကုမ္ပဏီအုပ်စုများ (ကုမ္ပဏီအုပ်စုများ)			✓	၂၀၁၃	၂၀၁၃, ၂၀၁၄
	၂.	စီးပွားရေး ဖွဲ့စည်းပုံအခြေခံဥပဒေ			✓	၂၀၁၃	
	၃.	ဆေးကုသရေး ဝန်ဆောင်မှု (Healthcare)	✓			၂၀၁၀	
	၄.	ကုမ္ပဏီအုပ်စု		✓		၂၀၁၀	
	၅.						
	၆.						
	၇.						
၂။ အခြေခံအချက်အလက် လုပ်ငန်းစဉ်များ (အခြေခံအချက်အလက်)	၁.	ကျေးဇူးပြုချက် ဖြစ်ပေါ်စေရန်အတွက်			✓	၂၀၁၃	၂၀၁၃, ၂၀၁၄
	၂.	ကုမ္ပဏီအုပ်စုများ	✓			၂၀၁၀	
	၃.	ဆေးကုသရေး	✓			၂၀၁၀	
	၄.	ကုမ္ပဏီအုပ်စုများ	✓			၂၀၁၀	
	၅.	ကုမ္ပဏီအုပ်စုများ		✓			
၃။ အခြေခံအချက်အလက် လုပ်ငန်းစဉ်များ (အခြေခံအချက်အလက်)	၁.	ဝန်ထမ်း အခြေခံအချက်အလက်			✓		
	၂.	ကုမ္ပဏီအုပ်စုများ			✓		