

ပြည်ထောင်စုသမ္မတမြန်မာနိုင်ငံတော်အစိုးရ
စိုက်ပျိုးရေး၊ မွေးမြူရေးနှင့်ဆည်မြောင်းဝန်ကြီးဌာန
ကျေးလက်ဒေသဖွံ့ဖြိုးတိုးတက်ရေးဦးစီးဌာန
လွိုင်ကော်-ရှားတောမြို့နယ်



လူထုပဟိုပြုစီမံကိန်း

National Community Driven Development Project



ကျေးရွာဖွံ့ဖြိုးရေးအစီအစဉ် (၂၀၁၇-၂၀၁၈)

Village Development Plan(VDP)

လွိုင်ကော်မြို့နယ်၊ ပန်ကန်းကျေးရွာအုပ်စု၊စိုက်ကွင်း(၃)ကျေးရွာ

မာတိကာ

အကြောင်းအရာ	စာမျက်နှာ
၁။ မြို့နယ်ပြင်မြေပုံ	၃
၂။ အုပ်စုမြေပုံ`	၄
၃။ အုပ်စုတွင်ပါဝင်သောကျေးရွာများစာရင်း	၅
၄။ ကျေးရွာသမိုင်းကြောင်း(ကျေးရွာအခြေခံအချက်အလက်များ)	၆
၅။ လူထုပူးပေါင်းပါဝင်သော လူမှုဆန်းစစ်ခြင်းနှင့်အကဲဖြတ်ခြင်းလုပ်ငန်းစဉ် (PSA/PRA) အကျဉ်းချုပ်ဇယား	၇
၆။ လူမှုရေး နှင့် အရင်းအမြစ်ပြင်မြေပုံ	၈
၇။ လူမှုရေး နှင့် အရင်းအမြစ်ပြင်မြေပုံသုံးသပ်ချက်	၉
၈။ ဥစ္စာနေကြွယ်ဝမှုအဆင့် သတ်မှတ်ချက်ပြပုံ	၁၀
၉။ ဥစ္စာနေကြွယ်ဝမှုအဆင့်သတ်မှတ်ချက်ဇယားသုံးသပ်ချက်	၁၁
၁၀။ ရာသီခွင်ပြဇယား	၁၂
၁၁။ ရာသီခွင်ပြဇယားသုံးသပ်ချက်	၁၃
၁၂။ အရင်းအမြစ် အသုံးပြုမှုနှင့်ထိန်းချုပ်မှု	၁၄
၁၃။ အရင်းအမြစ် အသုံးပြုမှုနှင့်ထိန်းချုပ်မှု သုံးသပ်ချက်	၁၆
၁၄။ ပင့်ကူအိမ်ပြပုံ (ကျား၊မ)	၁၇
၁၅။ ပင့်ကူအိမ်သုံးသပ်ချက် (ကျား၊မ)	၁၈
၁၆။ အဖွဲ့အစည်းချိတ်ဆက်မှုပြပုံ	၁၉
၁၇။ အဖွဲ့အစည်းချိတ်ဆက်မှုပြပုံသုံးသပ်ချက်	၂၀
၁၈။ ကော်မတီဝင်များစာရင်း	၂၁
၁၉။ ကျေးရွာအချက်အလက်များ (ပုံစံ-၁)	၂၃
၂၀။ စီမံကိန်းအချိန်ဇယား (ပုံစံ-၂)	၂၆
၂၁။ ကျေးရွာဖွံ့ဖြိုးရေးဦးစားပေးအစီအစဉ် (ပုံစံ-၃)	၂၈
၂၂။ အစည်းအဝေးမှတ်တမ်းများ	၃၀
၂၃။ ကဏ္ဍအလိုက်ဦးစားပေးဖွံ့ဖြိုးရေးလုပ်ငန်းစဉ်များ	၃၁
၂၄။ ဦးစားပေးလုပ်ငန်းများရွေးချယ်ခြင်းဇယား	၃၃
၂၅။ ကျေးရွာဖွံ့ဖြိုးရေးအစီအစဉ်ဆောင်ရွက်မှုမှတ်တမ်းဓာတ်ပုံများ	၃၅

လွိုင်ကော်မြို့နယ်



စကေး - ၁လက်မ = ၄မိုင်

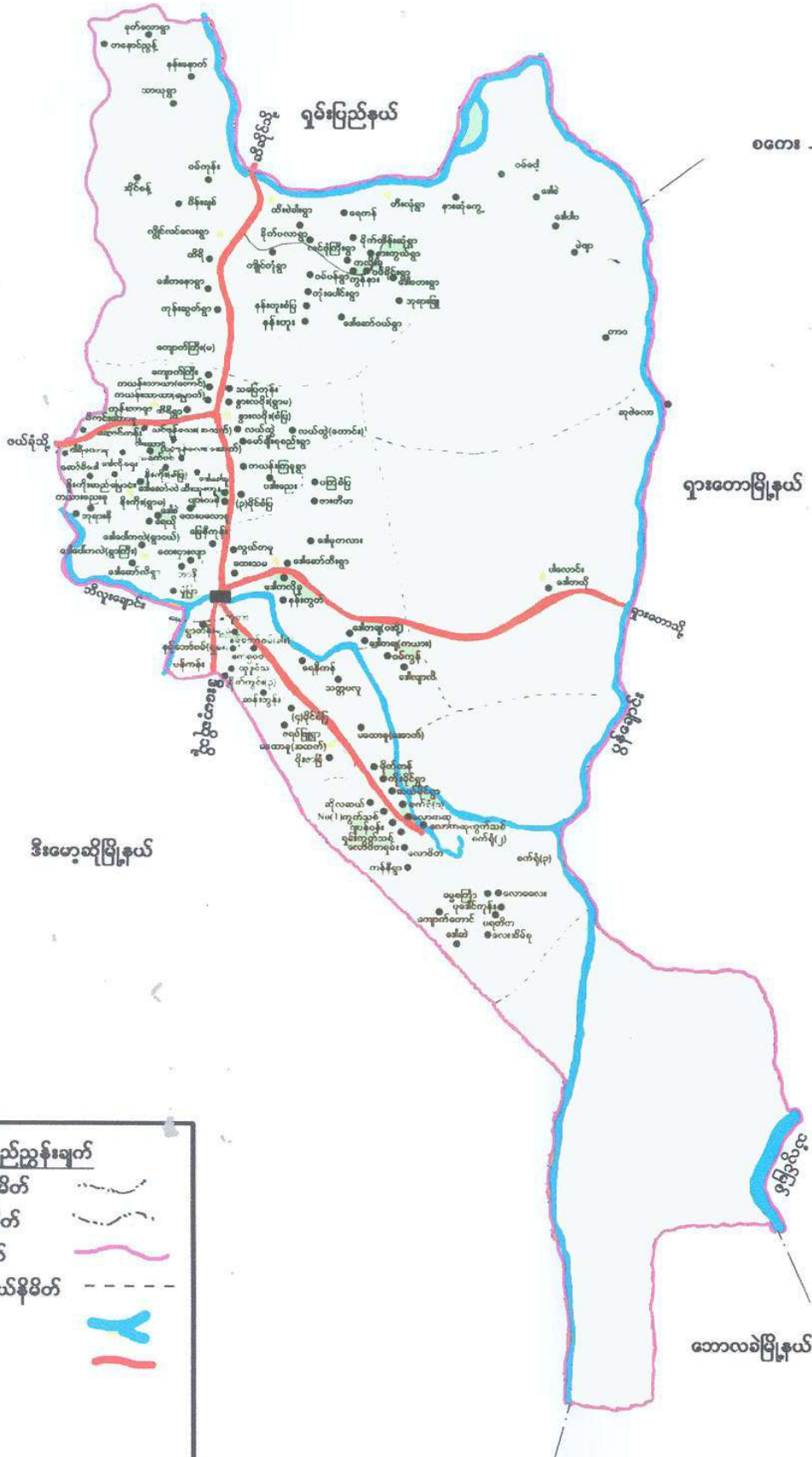

ရှည်ညွှန်းချက်	
နိုင်ငံတော်နယ်နိမိတ်	— (dashed line)
ပြည်နယ်နယ်နိမိတ်	— (dotted line)
မြို့နယ်နယ်နိမိတ်	— (pink line)
ကျေးရွာအုပ်စုနယ်နိမိတ်	- - - (dashed line)
မြစ်ချောင်း	— (blue line)
ကားလမ်း	— (red line)

ပန်တန်းကျေးရွာအုပ်စုမြေပုံ



တလားပြည်နယ်
 လွိုင်တော်မြို့
 ပန်တန်းကျေးရွာအုပ်စု
 တွင်းအညွှန်းမြေပုံ
 စတား ၁လက်မ = ၄ မိုင်

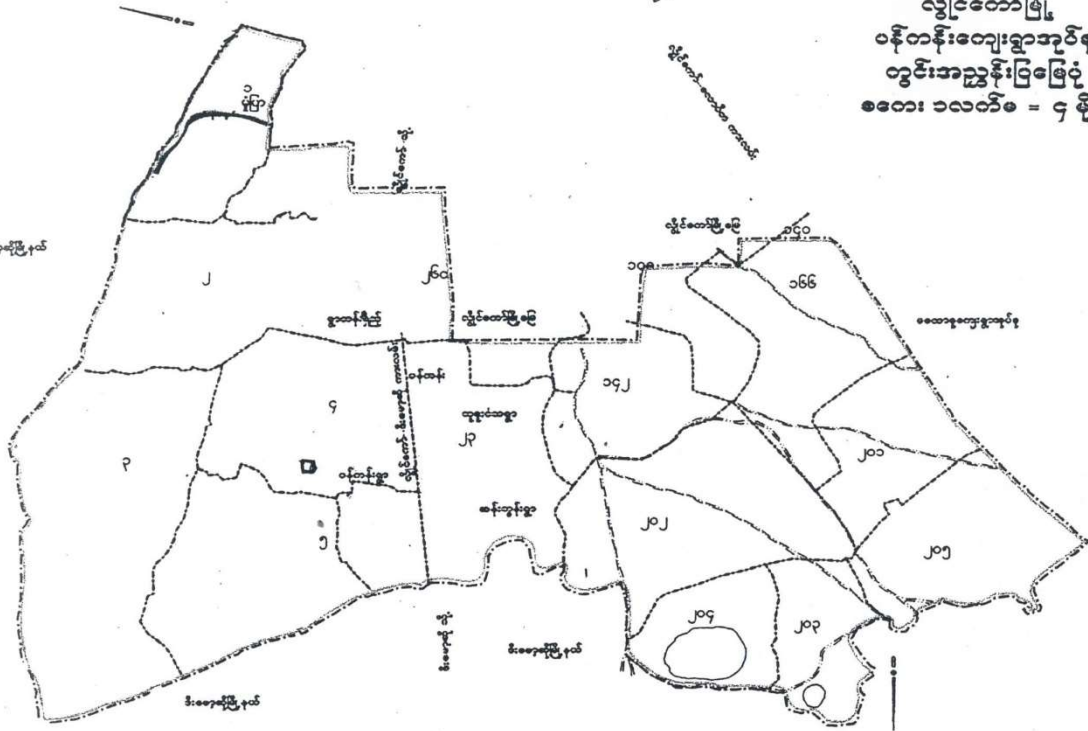

- ရည်ညွှန်းချက်
- မြို့နယ်နိမိတ် - - - - -
- ကွင်းနယ်နိမိတ် - - - - -
- လမ်း - - - - -
- အုပ်စုနယ်နိမိတ် - - - - -
- ချောင်း/မြောင်း - - - - -
- ပျက်စီးနေသောအရာများ - □
- စတား ၁လက်မ

ကျေးရွာအုပ်စုတွင် ပါဝင်သော ကျေးရွာများစာရင်း

စဉ်	ကျေးရွာအုပ်စုအမည်	ကျေးရွာအမည်	မှတ်ချက်
၁။	ပန်ကန်း	ရွာတန်းရှည်	
၂။		မုံဖြာ	
၃။		ပန်ကန်း	
၄။		ထူဒူင်သ	
၅။		စိုက်ကွင်း(၃)	
၆။		ဒေါ်ဆန်းဘွန်း	
၇။			
၈။			
၉။			
၁၀။			
၁၁။			
၁၂။			
၁၃။			
၁၄။			
၁၅။			
၁၆။			
၁၇။			

(၂၀၁၇-၂၀၁၈ ခုနှစ်)

မြို့နယ်-လွိုင်ကော် ကျေးရွာအုပ်စု -ပန်ကန်းကျေးရွာ အမည် -စိုက်ကွင်း(၃) ရက်စွဲ - ၂၁.၁၀.၂၀၁၇

၁။ ကျေးရွာသမိုင်းကြောင်း

စိုက်ကွင်း(၃) ကျေးရွာဟူသောအမည်နာမသည် ရှေးရိုးယခင် (၁၉၇၀) ခုနှစ်ခန့်က နိုင်ငံတော်ပိုင် စိုက်ပျိုးရေး လုပ်ကိုင်သည့်နေရာများ အဖြစ်စတင်ခေါ်ဝေါ်လာရာ မှ အစပျိုးဖြစ်ပေါ်လာပါသည်။ ထိုအချိန်မှစပြီးစိုက်ကွင်း (၃)ရွာတွင် စိုက်ပျိုးရေးလုပ်ကိုင်ကြသော ရွာသူရွာသားများစတင် နေထိုင်လာ ကြပါသည်။ အစကနဦးရွာတည်စတွင် အိမ် ထောင်စု (၁၈) စုဖြင့် သာစတင်ရွာတည်လာခြင်းဖြစ်ပါသည်။ နောက်ပိုင်းနှစ်များတွင်သာတဖြည်းဖြည်း အိမ်ထောင်စု တိုးပွားလာရာမှ အိမ်ခြေ (၄၅) အိမ်ခန့်အထိရှိလာ ခဲ့ပါသည်။ ယခင်စိုက်ကွင်း (၃) ကျေးရွာ၏ တည်နေရာသည် ယခု စိုက်ကွင်း (၃) ကျေးရွာ၏ အနောက်ဘက် တစ်မိုင်ခွဲခန့်အကွာလယ်ကွင်းများအကြားတွင်တည်ရှိပါသည်။ ယခုအခါ တွင် ရွာဟောင်းမြေနေရာအဖြစ် စိုက်ပျိုးရေးလုပ်ငန်းများဆက်လက်လုပ်ကိုင်နေပါသည်။ အချိန်ကာလပြောင်းလဲလာ သည်နှင့်အမျှ နိုင်ငံတော်၏ စိုက်ကွင်းစိုက်ပျိုးရေးလုပ်ငန်းသည် ယိုယွင်းလာပြီး စိုက်ပျိုးရေးလုပ်ငန်းများအနက်မှ စိုက်ကွင်း (၁) နှင့်(၃) ကိုဖျက်ဆီး၍စိုက်ကွင်း (၂) ကိုသာယနေအချိန်ထိဒီးမောဆို မြို့နယ် ဟိုဖိတ်ကျေးရွာအနီးတွင် ဆက်လက်လုပ်ကိုင်လျက်ရှိပါသည်။

စိုက်ကွင်းလုပ်ငန်း စနစ်ဖျက်သိမ်းခဲ့သော်လည်းစိုက်ကွင်း (၃) ကျေးရွာလေးတွင် နေထိုင်သော စိုက်ကွင်းလုပ်သားများသည် ထိုနေရာတွင်ဆက်လက်နေထိုင်၍ကိုယ်ပိုင်စိုက်ပျိုးရေးလုပ်ငန်းများဆက်လက် လုပ်ကိုင်ကာ ကျေး ရွာအမည်သည်လည်းစိုက်ကွင်း(၃) ကျေးရွာဟူသောအမည်ကိုသာဆက်လက် ခေါ်ဝေါ်ခဲ့ကြ ပါ သည်။ ပြောင်းလဲလာ သည့် လူနေမှု အဆင့်အတန်းခေတ်စနစ် နှင့် အညီတိုးတက်ပြောင်းလဲနိုင်ရေးအတွက် စိုက်ကွင်း (၃) ကျေးရွာ၏ ကျေးရွာလူကြီးဦးသိန်းဆောင် မှ ယခုလက်ရှိနေထိုင်နေသောစိုက်ကွင်း(၃) ကျေးရွာသို့ ၁၉၈၈ခုနှစ်တွင် အိမ်ထောင်စု (၁၀) စုခန့်နှင့်အတူစတင်ပြောင်းရွှေ့နေထိုင်ခဲ့ ကြပါသည်။ နောက်ပိုင်းမှသာတစ်ရွာလုံးရွှေ့ပြောင်းနေထိုင်ခဲ့ကြပါသည်။

စတင်ပြောင်းရွှေ့ပြောင်းနေထိုင်ကာစတွင် စိုက်ကွင်း (၃) ကျေးရွာအား မြိုင်သာယာရွာဟုပြောင်းလဲခေါ် ဝေါ်ခဲ့ကြ သော်လည်း၎င်းမြိုင်သာယာရွာဟုခေါ်တွင်သည့် အခြားဒေသမှ မြိုင်သာယာကျေးရွာ နှစ်ရွာမှာရွာ

လုံးကျွတ်မီးလောင် သွားသဖြင့် အတိတ်နိမိတ်မကောင်းသည့် အတွက် ယခင်ခေါ်ဝေါ်ခဲ့သည့် စိုက်ကွင်း(၃) ကျေးရွာအမည်ကိုသာ ဆက်လက်ခေါ်ဝေါ်ခဲ့ကြပါသည်။

ယခုစိုက်ကွင်း (၃) ကျေးရွာတွင် ကျောက်ပန်းတောင်ဖက်မှရှေးယခင်ကတည်းကပြောင်းရွှေ့ အခြေချနေထိုင်လာသည့် ဗမာလူမျိုးအများစုနေထိုင်ကြပါသည်။ ကျေးရွာတွင် စိုက်ပျိုးရေးလုပ်ငန်းဖြင့် အဓိက အသက်မွေးဝမ်း ကျောင်း ပြုကြပါသည်။ ယခုအခါတွင် အခြားလုပ်ငန်းများဖြစ်သောမွေးမြူရေး၊ ပန်းရံလက်သမား ၊ ကုန်ရောင်း /ဝယ် လုပ်ငန်းများတိုးချဲ့လုပ်ကိုင်ကြပါသည်။ ကိုးကွယ်မှုများမှာဗုဒ္ဓဘာသာ(၉၀) ရာခိုင်နှုန်း နှင့်အခြားကိုးကွယ်မှုမှာ (၁၀) ရာခိုင်နှုန်းခန့်သာရှိပါသည်။ ကျေးရွာနယ်နိမိတ် အတွင်းတွင် ဘုရားစေတီ ၊ဘုန်းကြီးကျောင်း၊ ခရစ်ယာန်ဘုရား ကျောင်း ၊ကျေးလက်ဆေးပေးခန်း ၊လူငယ်ရိပ်သာ ၊ကျေးရွာအုပ်ချုပ်ရေးမှူးရုံးစသည်တို့တည်ရှိပါတော့သည်။

မှတ်တမ်းတင်သူ

အမည် - ဒေါ်စုမြတ်လှိုင်

ရာထူး - လူထုစည်းရုံးရေးမှူး

လူထုပူးပေါင်းပါဝင်သောလူမှုဆန်းစစ်ခြင်းနှင့်အကဲဖြတ်ခြင်းလုပ်ငန်းစဉ် (PSA/PRA) အကျဉ်းချုပ်ဇယား

စဉ်	အကြောင်းအရာ	ရက်စွဲ	ဦးတည်အုပ်စု	တက်ရောက်သူ			အဓိကဆွေးနွေးချက်များ
				ကျား	မ	ပေါင်း	
၁	လူမှုရေးအရင်းအမြစ် စံပြမြေပုံ (social Map/Resource Map)	၂၀၁၀.၂၀၁၅	ရပ်မိ၊ရပ်ဖ ကော်မတီဝင်များ	၆၅	၈၅	၁၅၀	အိမ်အမျိုးအစားများ၊အခြေခံ အဆောက်အဦများ၊လမ်းပန်း ဆက်သွယ်ရေးအခြေအနေ၊ လယ်ယာမြေမြစ်ချောင်း၊ ရေတွင်းရေကန်သစ်တောများ
၂	ဥစ္စာနေကြွယ်ဝမှု အဆင့်သတ်မှတ်ချက် (Wealth Ranking)	၂၀၁၀.၂၀၁၅	ချမ်းသာ၊ အလယ်အလတ်၊ နွမ်းပါးအုပ်စု	၆၅	၈၅	၁၅၀	ကျေးရွာလူမှုစီးပွားအုပ်စုများ၊ ခွဲခြားသတ်မှတ်နိုင်ရေးအတွက် အခြေခံစံနှုန်းများသတ်မှတ်ခြင်း ကျေးရွာသားများနှင့်အများသ ဘောတူခွဲခြားသတ်မှတ်ခြင်း
၃	ပိုင်ဆိုင်မှုသုံးသပ်ခြင်း	၂၀၁၀.၂၀၁၅	ကော်မတီဝင်၊ အမျိုးသမီး၊ အမျိုးသားများ	၆၅	၈၅	၁၅၀	အမျိုးသမီးနှင့် အမျိုးသားများ ပိုင်ဆိုင်ပြီးထိန်းချုပ်ထားသ ည့် ပိုင်ဆိုင်မှု(သို့) အရင် အရင်းအမြစ် များကိုသုံးသပ်ခြင်း
၄	ရာသီခွင်ပြကွဲဒီဇိုင်း Seasonal Calender	၂၀၁၀.၂၀၁၅	ကော်မတီဝင်၊ အမျိုးသမီး၊ အမျိုးသားများ	၆၅	၈၅	၁၅၀	ရာသီဥတု၊စိုက်ပျိုးသီးနှံများ၊ လယ်ယာလုပ်ငန်းများ၊ ဝင်ငွေထွက်ငွေမွေးမြူ ရေးလုပ်ငန်းများ၊
၅	ပင့်ကူအိမ်ကွန်ယက် (Spider Web)	၂၀၁၀.၂၀၁၅	အမျိုးသား၊ အမျိုးသမီးများ	၆၅	၈၅	၁၅၀	အမျိုးသား၊အမျိုးသမီးများတန်းတူ အခွင့်အရေးရရှိမှုနှင့်မရရှိသည့် အကြောင်းအရင်းများ
၆	အဖွဲ့အစည်းချိတ်ဆ ဆက်ပုံ(Venn Diagram)	၂၀၁၀.၂၀၁၅	ကျေးရွာလူမှုဖွံ့ဖြိုးရေး ရေးအဖွဲ့အုပ်ချုပ်ရေးအ အဖွဲ့ကျေးရွာစီတော် ထောက်အဖွဲ့	၆၅	၈၅	၁၅၀	ကျေးရွာတွင်ရှိအဖွဲ့အစည်းများ နှင့်ဖွံ့ဖြိုးရေးလုပ်ငန်းအတွက်ချိတ် ဆက်ဆောင်ရွက်လုပ်ကိုင်မှု

ကျေးရွာ၏ လူမှုရေးအရင်းအမြစ်ပြုပြင်ဆေးဆွဲခြင်း

မြို့နယ် -လွိုင်ကော် ။ ကျေးရွာအုပ်စု-ပန်ကန်း။ ကျေးရွာ- စိုက်ကွင်း(၃)။ ရက်စွဲ-၂၁.၁၀.၂၀၁၇။



ပါဝင်ဆွေးနွေးသူ -

ကျား - ၆၅ ဦး

မ - ၈၅ ဦး

မှတ်တမ်းတင်သူ

အမည်- ဒေါ်စုမြတ်လှိုင်

ရာထူး - လူထုစည်းရုံးရေးမှူး

လူမှုရေး နှင့် အရင်းအမြစ်ပြုပြင်ဆောင်ရွက်ခြင်း

စိုက်ကွင်း (၃) ကျေးရွာလေးတွင် အိမ်ခြေစုစုပေါင်း (၂၇၀) ခန့်ရှိပါသည်။ အိမ်ထောင်စုပေါင်း (၂၇၀) ခန့် နေထိုင်ကြသော ၎င်းကျေးရွာလေးတွင် လယ်ယာစိုက်ပျိုးရေးလုပ်ငန်းကို အဓိကထား အသက်မွေးဝမ်းကြောင်းပြုလုပ် ကိုင်ကြပါသည်။ ထို့အပြင် အခြားဝင်ငွေရလုပ်ငန်းများဖြစ်သည့် တစ်ပိုင်တစ်နိုင်မွေးမြူရေး ၊ ပန်းရံ ၊ လက်သမား ၊ အိမ် ဆိုင်လေးများ ၊ ပရိဘောဂလုပ်ငန်းများနှင့် ရောင်းဝယ်ရေးလုပ်ငန်းများကိုလည်း လုပ်ကိုင်ကြပါသည်။

ကျေးရွာအတွင်းတွင် လုံခြုံမှုမရှိသေးသော အစည်းအဝေးခန်းမဆောင်၊ လူငယ်ရိပ်သာစသော အစည်း အဝေးကျင်းပရာနေရာများရှိပါသည်။ ထို့အပြင် ကျေးရွာအတွင်းရှိလမ်းများသည် မြေသားလမ်းများဖြစ်သောကြောင့် မိုးရာသီသို့ ရောက်သောအခါတွင် ကျောင်းသူ/ကျောင်းသားလေးများ ၊ သက်ကြီးရွယ်အိုများနှင့် ရွာတွင်းနေထိုင်သူများ အတွက် သွားလာရအလွန်အခက်အခဲရှိပါသည်။ မိုးရာသီအချိန်တွင် သီးနှံများစိုက်ပျိုးခြင်း၊ သောက်သုံးရေဖူလုံစွာရရှိ ခြင်းများရှိသော်လည်း နွေရာသီသို့ရောက်သောအခါ သောက်သုံးရေလုံလောက်မှုမရှိသည့်အတွက် အလွန်အခက်အခဲ ဖြစ်ကြပြန်ပါသည်။ ပန်ကန်းကျေးရွာအုပ်စုလေးတွင် တစ်ခုတည်းသောကျေးလက် ကျန်းမာရေးဆေးပေးခန်းသည် စိုက်ကွင်း(၃) ကျေးရွာလေးတွင် တည်ရှိပါသည်။

ဥစ္စာနေအဆင့်ခွဲခြားမှုစံနှုန်းပုံစံ

မြို့နယ်-လွိုင်ကော် ကျေးရွာအုပ်စု-ပန်ကန်း ကျေးရွာ - စိုက်ကွင်း(၃) ရက်စွဲ - ၂၁.၁၀.၂၀၁၇

အမျိုးအစား	သတ်မှတ်ချက်/ညွှန်းကိန်းများ	အိမ်ထောင်စု အရေအတွက်	ရာခိုင်နှုန်း
ချမ်းသာ	တိုက်အိမ်၊လက်ယာ၊ကား၊ ဆိုင်ကယ်၊ စီးပွားရေးလုပ်ငန်းရှိ၊ တစ်နှစ်ဝင်ငွေ- ကျပ်(၅၀)သိန်းနှင့်အထက်	၅၆	၂၁%
အလယ်အလတ်	သွပ်မိုးပျဉ်ကာအိမ် ၊လယ်ယာ ၊ဆိုင်ကယ်	၇၀	၂၆%
ဆင်းရဲ/နွမ်းပါး	သက်ကယ်မိုးထရံကာအိမ်၊ ခြံစိုက်၊ဆိုင်က ကယ် ၊ကျပန်း ၊ဝင်ငွေနည်း	၁၄၄	၅၃%
	စုစုပေါင်း	၂၇၀	၁၀၀%

ပါဝင်ဆွေးနွေးသူ -

ကျား - ၆၅ဦး

မ - ၈၅ ဦး

မှတ်တမ်းတင်သူ

အမည်- ဒေါ်စုမြတ်လှိုင်

ရာထူး -လူထုစည်းရုံးရေးမှူး

ဥစ္စာနေကြွယ်ဝမှုသုံးသပ်ချက်

စိုက်ကွင်း (၃) ကျေးရွာလေးတွင် နောက်ဆုံးအဆင့်သတ်မှတ်ချက် ဖြစ်သည့် ဆင်းရဲနွမ်းပါးမိသားစု အဆင့်တွင်ပါဝင်သူများမှာ အများဆုံးဖြစ်ပါသည်။ ထိုသို့ဆင်းရဲနွမ်းပါးဖြစ်ခြင်းအကြောင်းအရင်း များမှာကိုယ်ပိုင်စိုက် ပျိုးထွန်ယက်ရန် လယ်ယာခြံမြေမရှိခြင်း ၊ လက်လုပ်နေစားအလုပ်သမားများဖြစ်ခြင်း ၊ မိသားစုများလွန်စွာ တိုးပွားလာခြင်း နှင့် ဗဟုသုတ နည်းပါးခြင်း တို့ကြောင့်ဖြစ်ပါသည်။

ဒုတိယအနေဖြင့် အလယ်အလတ်အဆင့် သတ်မှတ်ထားသောအိမ်ခြေပေါင်း(၇၀) အိမ်ခန့် ရှိပါသည်။ ထိုသူများသည် ကိုယ်ပိုင်လယ်ယာခြံမြေအနည်းငယ်ရှိခြင်း ၊ ကိုယ်တိုင်ထွန်ယက်စိုက်ပျိုးနိုင်ခြင်း၊ တစ်ပိုင်တစ်နိုင်မွေး မြူရေးများလုပ်ကိုင်ခြင်းနှင့် အိမ်ဆိုင်ငယ်လေးများတည်ဆောက်ဖွင့်လှစ်ပြီး အသက်မွေးဝမ်းကြောင်းပြုသူများဖြစ်ပါ သည်။ ထိုသူများ၏ ကြိုးစားအားထုတ်မှုကြောင့် တစ်နှစ်ပျမ်းမျှဝင်ငွေ သိန်း (၅၀) အောက် ရရှိသုံးစွဲနိုင်သူများဖြစ် ပါသည်။

ပထမတန်းစားအနေဖြင့် ချမ်းသာအဆင့်သတ်မှတ်ခံရသောအိမ်ခြေပေါင်း (၅၆) အိမ်ခန့် ရှိပါသည်။ ထိုလူချမ်းသာများဟုသတ်မှတ်ခံရသူများသည် ကိုယ်ပိုင် လယ်ယာခြံမြေ ၁၀ ဧကနှင့်အထက် ပိုင်ဆိုင်ခြင်း ၊ စီးပွား ဖြစ်မွေးမြူရေးလုပ်ငန်းများလုပ်ကိုင်နိုင်ခြင်း ၊ ကုန်သည်ကြီးများဖြစ်ခြင်း ၊ ဈေးဆိုင်ကြီးများဖွင့်လှစ်နိုင်ခြင်း ၊ ကိုယ်ပိုင် တိုက်အိမ် နှင့် ကိုယ်ပိုင်ကားများကိုပိုင်ဆိုင် အသုံးပြုနိုင်ကြပါသည်။

အချုပ်အားဖြင့်တင်ပြလိုသည်မှာချမ်းသာအဆင့် နှင့် အလယ်အလတ်အဆင့်တွင် အခက်အခဲ အကြပ် အတည်းအနည်းငယ်သာရှိသော်လည်းလူဦးရေတိုးပွားသော ၊ လက်လုပ်လက်စားနေစား အလုပ်သမားများ ဖြစ်သော ၊ အသိပညာဗဟုသုတလျော့နည်းသော ၊ ကိုယ်ပိုင်အိမ်၊ လယ်ယာခြံမြေမရှိသော ဆင်းရဲအဆင့်တွင်မူ အခက်အခဲ အ ကြပ်အတည်းများစွာကိုနေစဉ်နှင့် အမျှ ရင်ဆိုင်နေကြရပါသည်။ ထိုသူများ၏ စားဝတ်နေရေးကို ဖြေရှင်းနိုင်ရန်အတွက် အသေးစားငွေချေးလုပ်ငန်းများတည်ဆောက်ပေးရန်လိုအပ်ကြောင်းသုံးသပ်မိပါသည်။

ရာသီခွင်ပြက္ခဒိန်

အကြောင်းအရာ	တန်ခူး	ကဆုန်	နယုန်	ဝါဆို	ဝါခေါင်	တော်သလင်း	သီတင်းကျွတ်	တန်ဆောင်မုန်း	နတ်တော်	ပြာသို	တပို့တွဲ	တပေါင်း
ရာသီဥတု												
စိုက်ပျိုးရေး			ပျိုးကြော	ကောက်စိုက် (ဆေး/ဟာပြောင်း/ပဲ)				ရိတ်သိမ်း		ဟင်းထီး		
										ဟင်းစွက်		
ဝင်ငွေ/ထွက်ငွေ	★	★	★★	★	★★★	★★	★★	★★	★	★	★★★	★
	★★	★★	★	★	★	★★★	★★★	★★★	★	★	★	★
ကျန်းမာရေး			ဝမ်းပျက်							တုတ်ကွေး		
			ဝမ်းဗျာ									
ပွဲလမ်းသဘင်	သင်္ကြန်ပွဲ			ဝါဆိုဆန်ပွဲ			ဖိုးဆွမ်းပွဲ	ဆီပွဲ				
သောက်သုံးရေ ရရှိမှု	ဖျော့ဖျော့	-	-	-	-	-	-	-	ဖျော့	ဖျော့	ဖျော့	ဖျော့
အစားအစာဖူလုံမှု												

မှတ်တမ်းတင်သူ

အမည် - ဒေါ်ခင်မြတ်လှိုင်

ရာထူး - ရွာထုစုစားရုံး၊ ရွာ၊ မြို့

ပါဝင်ဆွေးနွေးသူ

ကျား- ၁၅

မ- ၅

ရာသီခွင်ပြ ပြက္ခဒိန်

မဟာသင်္ကြန်ပွဲတော် ကျင်းပရာတန်ခူးလအခါသမယနှင့် ညောင်ရေသွန်းပွဲကျင်းပရာက ဆုန်လအခါ သမယစသောလများတွင်အခြားဒေသများ၌ ပျော်ရွှင်ဖွယ်ရာရေသဘင်ပွဲများညောင်ရေသွန်းပွဲများ ကိုစည်းကား သိုက် မြိုက်စွာကျင်းပ ကြသော်လည်းစိုက်ကွင်း(၃) ကျေးရွာတွင်ကားသောက်သုံးရေဖူလုံမှုမရှိသည့် ပြဿနာကိုဖြေရှင်း ရင်း ကုန်ဆုံးကြရပါသည်။

နယုန်လသို့ ရောက်လာလျှင် မိုးဖျူစတင်ကျရောက်ပြီ ဖြစ်သည့်အတွက် လယ်မြေများတွင်စိုက်ပျိုးရန် စပါးများစတင်ပျိုးထောင်ချိန်ဖြစ်ပါသည်။ရာသီအကူးအပြောင်းကြောင့် ဝမ်းပျက်/ဝမ်းလျော ရောဂါများကိုလည်းခံစား ရ ချိန်ဖြစ်ပါသည်။

ဝါဆိုလသို့ရောက်ရှိလျှင် မိုးလှိုင်လှိုင်ကျလာပြီဆိုလျှင် ပျိုးထောင်ထားသောပျိုးပင်များကိုလယ်တွင် ဆင်းစိုက် ကြပါတော့သည်။ ထိုအချိန်များတွင် တောင်ယာ၌ ယာပြောင်းများ၊ ပဲအမျိုးမျိုးကိုလည်းစိုက် ပျိုးကြကြောင်းတွေ့ရှိရပါ သည်။

ဝါလကင်းလွတ် သီတင်းကျွတ်ကိုကျော်လွန်၍မိုးအကုန်ဆောင်းအကူးတန်ဆောင်မုန်းလ သို့ရောက်သော အခါတွင်တော့ ကောက်ရိတ်သိမ်းခြင်းလုပ်ငန်းများနှင့် အလုပ်ရှုတ်နေကာ ဝင်ငွေ အကောင်းဆုံးလဖြစ်သည့် အတွက် တန်ဆောင်တိုင်ပွဲတော်ကိုပျော်ရွှင်စွာကျင်းပကြပါသည်။

နတ်တော်လတစ်လကိုအလုပ်လုပ်ခြင်းများမှနား၍ ပြာသိုလတွင်တော့ ဟင်းသီးဟင်းရွက်စိုက်ပျိုးခြင်း လုပ်ငန်းများနှင့်လယ်ယာထဲတွင် ပျော်ရွှင်နေကြပါသည်။ ထိုပျော်ရွှင်မှုများကြားတွင် ရာသီတုပ်ကွေးဟုဆိုသော ရာသီ ပြောင်းရောဂါဆိုးက ဝင်ရောက်နှောက်ယှက်နေပါတော့သည်။ တစ်နှစ်လုံးတွင် စားနပ်ရိက္ခာနှင့်ပတ်သက်၍ စားဝတ် နေရေးအတွက် ဖူလုံမှုရှိသော်လည်း နွေဦးအစတပေါင်းလတွင်မစတင်၍သောက်သုံးရေရှားပါးမှု ဒဏ်ကိုကျေးရွာ နေပြည်သူတို့ရင်ဆီးခံရပါတော့သည်။

ပင့်ကူအိမ်သုံးသပ်ခြင်းပြပုံ

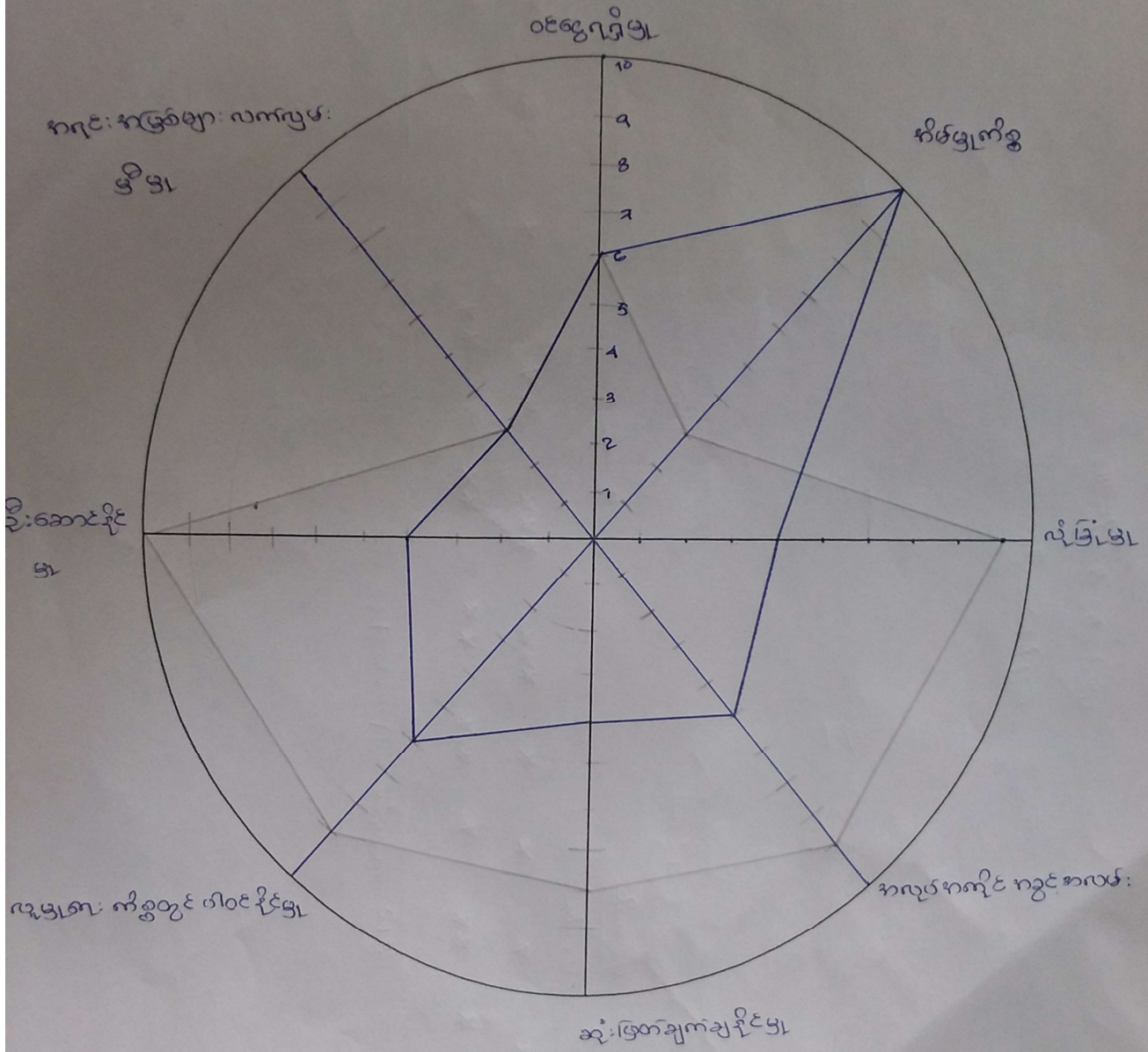

ပါဝင်ဆွေးနွေးသူ

ကျား- ၆၅

မ- ၈၅

မှတ်တမ်းတင်သူ

အမည် - ဒေါ်စုဒြိတ်မြိုင်

ရာထူး - လူမှုစခန်းဆုံးရှုံးဒါ

ပင့်ကူအိမ် သုံးသပ်ချက်

အမျိုးသမီးများသည် အိမ်မှုကိစ္စလုပ်ကိုင်ဆောင်ရွက်မှုတွင် အမျိုးသားများထက် ကောင်းမွန်သာလွန် စွာ လုပ်ကိုင်နိုင်သော်လည်းပင့်ကူအိမ် သုံးသပ်ချက်တွင်မူကားအတူတူပင်ဖြစ်ကာအမျိုးသားများမှ လည်းကူညီဆောင်ရွက်ပေးနေကြောင်းတွေ့ရှိရပါသည်။ အလုပ်အကိုင် အခွင့်အလမ်းရရှိမှုတွင်မူကားအမျိုးသမီးများသည် အမျိုးသားများ အောက်လျော့ နည်းကြောင်းတွေ့ရှိပါသည်။ အမျိုးသမီးများသည် အိမ်ထောင်ဦးစီး ဖြစ်သောအမျိုးသားများကိုကျော် လွန်ပြီးဆုံးဖြတ်ချက်ချသူများမဟုတ်သဖြင့် ဆုံးဖြတ်ချက်ချမှုအပိုင်းတွင် အမျိုးသားများအောက် သိသိသာသာ လျော့ နည်းကြောင်းတွေ့ရသည်။ လူမှုရေးနှင့်ပတ်သက်သောကိစ္စများတွင် အမျိုးသမီးများသည်တက်ကြွစွာ ပါဝင်မှုရှိသော် လည်း ပါဝင်နိုင်ခွင့်တွင်မူကား အမျိုးသားများထက် လျော့နည်းနေပြန်ပါသည်။ မိသားစုလုံခြုံ မှု၊ ကျေးရွာလုံခြုံမှုအပိုင်းတွင် အမျိုးသားများသည် အိမ်ထောင်ဦးစီးများဖြစ်သည့်နည်းတူအမျိုးသမီးများထက်ပို၍ ပါဝင်ကြပါသည်။ အမျိုးသား များသည် အပြင်တွင် စီးပွားရှာထွက်၍ ကြီးကြီးစားစားရှာဖွေသကဲ့သို့ အိမ်တွင်ကျန်ရစ် သောအမျိုးသမီးများမှာလည်း ရရှိလာသောဥစ္စာပစ္စည်းများကိုသေသေသပ်သပ် သိမ်းဆည်းနိုင်သဖြင့် ပိုင်ဆိုင်မှုအပိုင်းတွင် အမျိုးသားနှင့်အမျိုးသမီး အတူပင်ဖြစ်သည်။ ထို့အတူအရင်းအမြစ်လက်လှမ်းမီမှု တစ်နည်းဆိုရသော် အမွေရပိုင်ခွင့်အပိုင်းတွင် အမျိုးသားနှင့် အမျိုးသမီးတန်းတူအခွင့်အရေးရရှိကြောင်းတွေ့ရှိရပါသည်။ နောက်ဆုံးအနေဖြင့် တင်ပြလိုသည်မှာ အမျိုးသားများ သည် ဝင်ငွေရရှိနိုင်မှုအတွက် ကြီးကြီးစားစားရှာဖွေသကဲ့သို့ အိမ်မှု ကိစ္စများပြီးစီးလျှင် တစ်ဖက်တစ်လမ်း မှဝင်ငွေရ ရှိရန် အိမ်တွင်းမှုလုပ်ခြင်း၊ တစ်ပိုင်တစ်နိုင်မွေးမြူရေးလုပ်ငန်းများလုပ်ကိုင်ခြင်းနှင့် အိမ်ဆိုင်ကလေးများဖွင့်ထားသော အမျိုးသမီးများ၏ ကူညီရှာဖွေမှုများကြောင့် ဝင်ငွေရရှိနိုင်မှု အပိုင်းတွင် အမျိုးသား နှင့် အမျိုးသမီးအတူတူပင်ဖြစ်ပါ ကြောင်းတွေ့ရှိရပါတော့သည်။

အဖွဲ့အစည်းချိတ်ဆက်မှု ပြပုံ(ကျေးရွာအတွင်း/အပြင်)



ပါဝင်ဆွေးနွေးသူ
 ကျား- ၁၅
 မ- ၈၅

မှတ်တမ်းတင်သူ
 အမည် - ဒေါ်နုမြတ်ဗြိုင်
 ရာထူး - လူထုစဉ်းရှုံးရေးဗဟို

ပင်းပုံစံသုံးသပ်ချက်

စိုက်ကွင်း (၃) ကျေးရွာလေးသည် စီမံကိန်းနှင့် ချိတ်ဆက်နေသော အဖွဲ့အစည်းများနှင့် စနစ်တကျတည်ရှိ သော ဂူလေးဖြစ်ကြောင်းတွေ့ရှိရပါသည်။ စီမံကိန်း နှင့် ချိတ်ဆက်နေသော အဖွဲ့အစည်းများတွင်လည်း ရွာအတွင်းဖွဲ့ စည်းထားသော အဖွဲ့အစည်းနှင့် ကျေးရွာပြင်ပမှ လာရောက်ကူညီသော အဖွဲ့အစည်းများ ဟူ၍ နှစ်မျိုးနှစ်စားခွဲခြားတွေ့ မြင်နိုင်မည်ဖြစ်ပါသည်။

ကျေးရွာအတွင်းဖွဲ့စည်းထားသော အဖွဲ့အစည်းများမှာ အမျိုးသမီးများခွန်အားဖြည့်ကူညီပေးသည့် အမျိုး သမီးရေးရာအဖွဲ့ ၊ မိခင်နှင့် ကလေးစောင့်ရှောက်ရေးအဖွဲ့ ၊ ကျေးရွာသားရေးနာရေးလုပ်ငန်းများတွင် ကူညီလုပ်ကိုင် ဆောင်ရွက်ပေးရန်အတွက် လူငယ်အဖွဲ့ ၊ ကျေးရွာအတွက် အရံမီးသတ်တပ်ဖွဲ့ ၊ ကျန်းမာရေးစောင့်ရှောက်ကူညီပေး နိုင်ရန်အတွက် ကျေးလက်ကျန်းမာရေးစေတနာ့ဝန်ထမ်း ၊ ဘာသာသာသနာအကျိုး သယ်ပိုးဆောင်ရွက် နိုင်ရန်အတွက် ဂေါပကအဖွဲ့၊ ကျောင်းသားမိဘများနှင့်ဆရာများရင်းနှီးစွာတိုင်ပင်ဆက်ဆံနိုင်ရန် အတွက် ကျောင်းကော်မတီအဖွဲ့နှင့် ကျေးရွာငြိမ်ဝပ်ပိပြားရေးအတွက် ကျေးရွာအုပ်ချုပ်ရေးမှူး ၊ ရာအိမ်မှူးနှင့် ဆယ်အိမ်မှူး ဟူ၍ အဆင့်ဆင့်ခန့်ထားအုပ် ချုပ်ခြင်းစသည်တို့ဖြစ်ပါသည်။

ထို့နောက်ကျေးရွာပြင်ပမှ ကျေးရွာဖွံ့ဖြိုးရေးလုပ်ငန်းများအတွက် လာရောက်ကူညီဆောင်ရွက်ပေး ကြ သော အဖွဲ့အစည်းများမှာ ကျေးလက်ဖွံ့ဖြိုးတိုးတက်ရေးအဖွဲ့များ၊ လူထုဗဟိုပြုစီမံကိန်းလုပ်ငန်း နှင့် မြစ်စိမ်းရောင် အသေး စားချေးငွေလုပ်ငန်းတို့ဖြစ်ပါသည်။ ၎င်းအဖွဲ့အစည်းများသည် ကျေးရွာအတွက် လိုအပ်ချက်များကို အဖက်ဖက်မှ တာ ဝန် ယူကူညီဆောင်ရွက်ပေးနေသော အဖွဲ့အစည်းများဖြစ်ပါတော့သည်။

အရင်းအမြစ်သုံးစွဲမှုပြဇယား

ကျား	ကျား+မ	မ
လယ်ထွန်းစက်	ရပ်ကွက်ရုံး	
နွားလှည်း	ဆေးခန်း	
	ဘုန်းကြီးကျောင်း	
	(မွှာရုံ)	
	လူငယ်ရိပ်သာ	
	လယ်ယာမြီမြေ	
	လူမှုကူညီရေးကား	
	ဆိုင်ကယ်	
	ရေတွင်း/ရေကန်	
	ဝက်/ကြက်	

ပါဝင်ဆွေးနွေးသူ

ကျား - ၆၅ဦး

မ - ၅၅ဦး

မှတ်တမ်းတင်သူ

အမည် - ဒေါ်စုမြတ်လှိုင်

ရာထူး - လူထုစည်းရုံးရေးမှူး

အရင်းအမြစ်ထိန်းချုပ်မှုပြဇယား

ကျား	ကျား+မ	မ
လှည်း/ နွား	ကြက်/ဝက်	
လယ်ယာသုံးစက်	ဆိုင်ကယ်	
ရပ်ကွက်ရုံး	ကား	
ဓမ္မာရုံ	ရေတွင်း/ရေကန်	
	လယ်ခြံ	
	လူမှုကူညီရေးကား	
	လူငယ်ရိပ်သာ	
	ဆေးခန်း	
ပါဝင်ဆွေးနွေးသူ	မှတ်တမ်းတင်သူ	
ကျား - ငြေဦး	အမည် - ဒေါ်စုမြတ်လှိုင်	
မ - ရွှေဦး	ရာထူး - လူထုစည်းရုံးရေးမှူး	

ပိုင်ဆိုင်မှုသုံးသပ်ချက်

အမျိုးသမီးများသည် အိမ်မှုကိစ္စများသာမက အိမ်တွင်းမှ လုပ်ငန်းများဖြစ်သော ယက်ကန်းများ၊ မွေးမြူရေးလုပ်ငန်းများကိုပါ တာဝန်ယူ ဆောင်ရွက်ကြကြောင်းတွေ့ရှိရပါသည်။ သို့သော်လည်း စက်ပစ္စည်းနှင့် ပတ်သက်သော လုပ်ငန်းများ ၊ ဝန်များသည့် လုပ်ငန်းများ နှင့် ပင်ပန်းခက်ခဲသော ပရိဘောဂအစရှိသော လုပ်ငန်းများကိုမူ အမျိုးသားများက ဦးစီးလုပ်ကိုင်ကြသည်။ အမျိုးသားများဦးစီးလုပ်ကိုင်ကြသော လုပ်ငန်းများတွင် အမျိုးသမီးများက တစ်ဖက်တစ်လမ်းမှ ကူညီမြဲဖြစ်သည်။ ထို့ကြောင့် အရင်းအမြစ်များစွာတို့ကို အမျိုးသားနှင့် တန်းတူအမျိုးသမီးများက ထိန်းချုပ် ကူညီလုပ်ကိုင်နိုင်သဖြင့် အမျိုးသားနှင့် အမျိုးသမီးတန်းတူအခွင့်အရေး ရရှိကြကြောင်းတွေ့ရှိရပါသည်။ အရင်းအမြစ်အားလုံးကို အမျိုးသားများတန်းတူအမျိုးသမီးများက ထိန်းချုပ်ဦးစီးလုပ်ကိုင်မည်ဆိုလျှင် အန္တရာယ်ရှိပြီး ပျက်စီးနိုင်ကြောင်းလည်း တွေ့ရပါသည်။ သို့သော်လည်း အမျိုးသားထိန်းချုပ်ဦးစီးလုပ်ကိုင်သည့် လုပ်ငန်းများဘေးတွင် အမျိုးသမီးများမှ အမြဲတစ်စေ ကူညီလုပ်ကိုင်ဆောင်ရွက်ပေးနေကြောင်းတွေ့ရှိရပါတော့သည်။

ကျေးရွာစီ/ထောက်ကော်မတီဖွဲ့စည်းပုံဇယား

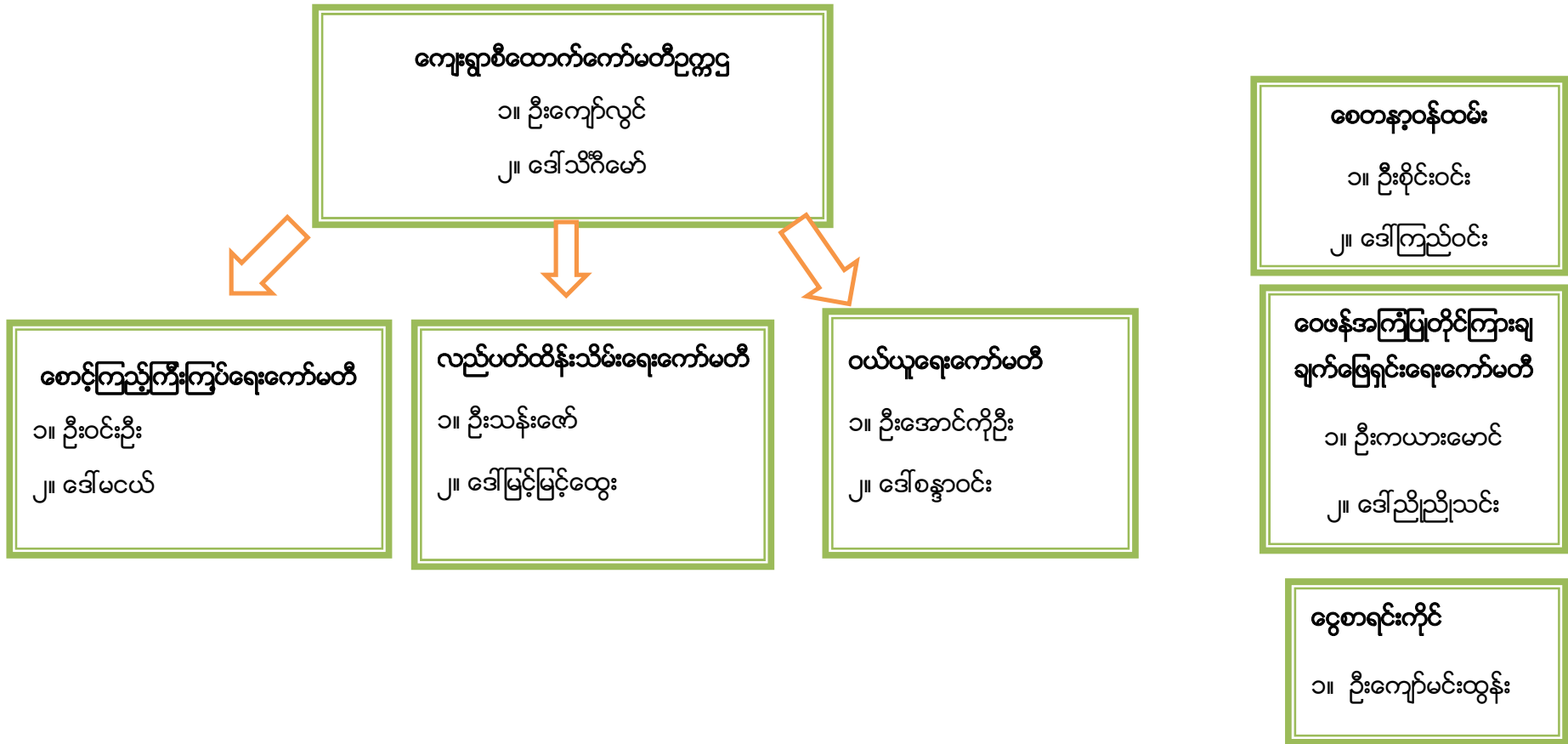

ပါဝင်ဆွေးနွေးသူ -

- ကျား - ၆၅ဦး
- မ - ၈၅ဦး

မှတ်တမ်းတင်သူ

- အမည်- ဒေါ်စုမြတ်လှိုင်
- ရာထူး - လူထုစည်းရုံးရေးမှူး

ကျေးရွာအုပ်စုစီထောက်ကော်မတီဖွဲ့စည်းပုံဇယား

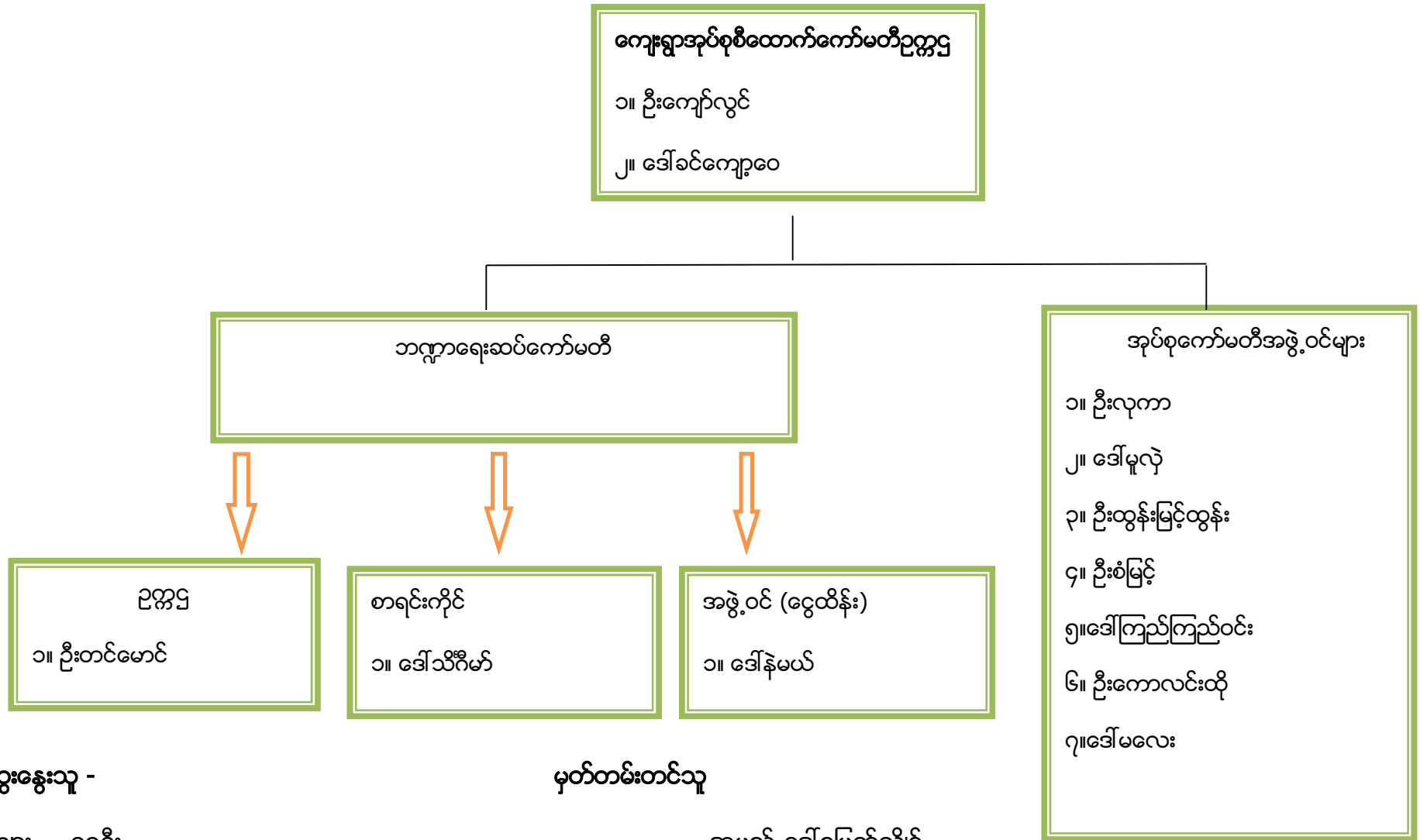

ပါဝင်ဆွေးနွေးသူ -

- ကျား - ၁၈ဦး
- မ - ၁၁ဦး

မှတ်တမ်းတင်သူ

- အမည်-ဒေါ်စုမြတ်လှိုင်
- ရာထူး - လူထုစည်းရုံးရေးမှူး

ပုံစံ - ၈ - ၁ ကျေးရွာအခြေခံအချက်အလက်များ (Form PC 1)

လမ်းညွှန်ချက်။ ကျေးရွာတစ်ရွာသို့ ပထမဆုံးမိတ်ဆက်ခရီး သွားရောက်သောအခါ လူထုစည်းရုံးရေးမှူးသည် ကျေးရွာ ခေါင်းဆောင်များအား ကျေးရွာအချက်အလက်များကို မေတ္တာရပ်ခံ၍ တောင်းခံရသည်။ ဤအချက်အလက်များကို စီမံကိန်း မိတ်ဆက်အစည်းဝေးမတိုင်မီတောင်းခံရမည်။ စီမံကိန်းမိတ်ဆက်အစည်းဝေးတွင် လူထုစည်းရုံးရေးမှူးသည် ဤအချက်အလက် များအား စစ်ဆေးပြီး မှန်ကန်အောင်ပြုလုပ်ရမည်။ ပြီးနောက်တွင် လူထုစည်းရုံးရေးမှူးမှ သတင်းအချက်အလက်ထံသို့ Tablets မှ တာဆင့် ဖြည့်သွင်းရမည်။

ကျေးရွာခေါင်းဆောင် အမည် ဒေါ်ကျော်လွင်	ကျေးရွာခေါင်းဆောင်၏ ဖုန်းနံပါတ် ၀၅-၇၅၆၆၂၁၄၇၄	လူထုစည်းရုံးရေးမှူး၏ အမည် ဒေါ်စုမြတ်လွင်
ပြည်နယ်/တိုင်းဒေသကြီး	မြို့နယ်	ကျေးရွာအုပ်စု
	မြိုင်ကော်	ပင်တန်း
		ကျေးရွာ မြက်ကွင်း - ၂၃

က။ လူဦးရေ

လူမျိုးစု	အိမ်ထောင်စုအရေအတွက်	ကိုးကွယ်သည့်ဘာသာ	အိမ်ထောင်စုအရေအတွက်
လူမျိုးစု (၁) - ယမာ	၁၈၀	ဘာသာ (၁) - ဗုဒ္ဓ	၁၈၀
လူမျိုးစု (၂) - ကလေး	၁၅	ဘာသာ (၂) - နတ်ယု	၁၅
လူမျိုးစု (၃) - ကယား	၁၀	ဘာသာ (၃) - နတ်ယု	၁၀
လူမျိုးစုရော - ကရာ	၆၅	ဘာသာရော	၆၅
အခြား			
	အရေအတွက်		
မသန်စွမ်းသူများ	၂		
သက်ကြီးရွယ်အိုများ (၆၅ နှစ် နှင့် အထက်)	၃၇		
စစ်ဘေးရှောင်			

	အမျိုးသား (အရေအတွက်)	အမျိုးသမီး (အရေအတွက်)
လူဦးရေ	၆၃၃	၆၅၃
လူမျိုးစု (၁) - ယမာ	၄၇၃	၄၆၇
လူမျိုးစု (၂) - ကလေး	၅၈	၇၃
လူမျိုးစု (၃) - ကယား	၂၂	၄၀
အခြား	၆၀	၇၃
အိမ်ထောင်ဦးစီး	၂၂၇	၄၃

(ခ) အခြေခံအဆောက်အအုံ အသုံးအဆောင်များ

စာသင်ကျောင်း	အမှတ် ခြံပေါ	ကျန်းမာရေး	အမှတ် ခြံပေါ	ဘာသာရေး အဆောက် အအုံများ	အမှတ် ခြံပေါ
အထက်တန်းကျောင်း	<input type="checkbox"/>	ဆေးရုံ	<input type="checkbox"/>	စေတီ	<input checked="" type="checkbox"/>
အလယ်တန်းကျောင်း	<input type="checkbox"/>	ကျန်းမာရေးဌာန	<input checked="" type="checkbox"/>	ဘုန်းကြီးကျောင်း	<input checked="" type="checkbox"/>
မူလတန်းကျောင်း	<input type="checkbox"/>	ကျန်းမာရေးဌာနခွဲ	<input type="checkbox"/>	ဟိန္ဒူဘုရားကျောင်း	<input type="checkbox"/>
မူကြိုကျောင်း	<input checked="" type="checkbox"/>	ဆေးပေးခန်း	<input type="checkbox"/>	ခရစ်ယာန်ကျောင်း	<input type="checkbox"/>
အခြား	<input type="checkbox"/>	အခြား	<input type="checkbox"/>	ဗလီ	<input type="checkbox"/>
				အခြား	<input type="checkbox"/>
မှတ်ချက်		မှတ်ချက်		မှတ်ချက်	

(ဂ) ကျွမ်းကျင်သူများမှတ်တမ်း (ကျေးရွာတွင်နေထိုင်သော သို့မဟုတ် တခြားရွာမှလာရောက်သော ကျွမ်းကျင်သူများ)

(၁) စာသင်ကျောင်း			(၂) ကျန်းမာရေး			(၃) လက်မှုပညာရှင်		
	ရွာတွင်နေ ထိုင်သူ	အခြားရွာမှ လာသူ		ရွာတွင်နေ ထိုင်သူ	အခြား ရွာမှ လာသူ		ရွာတွင် နေထိုင်သူ	အခြားရွာ မှလာသူ
မူလတန်းပြဆရာ/မ	<input checked="" type="checkbox"/>	<input type="checkbox"/>	ဆရာဝန်	<input type="checkbox"/>	<input type="checkbox"/>	လက်သမား	<input checked="" type="checkbox"/>	<input type="checkbox"/>
အထက်တန်းပြဆရာ/မ	<input type="checkbox"/>	<input type="checkbox"/>	လက်ထောက် ကျန်းမာရေးမှူး	<input type="checkbox"/>	<input type="checkbox"/>	ပန်းရံ	<input checked="" type="checkbox"/>	<input type="checkbox"/>
အလယ်တန်းပြဆရာ/မ	<input checked="" type="checkbox"/>	<input type="checkbox"/>	အမျိုးသမီးကျန်းမာရေး ဆရာမ	<input checked="" type="checkbox"/>	<input type="checkbox"/>	လျှပ်စစ်ကျွမ်းကျင်၊ မီးသမား	<input checked="" type="checkbox"/>	<input type="checkbox"/>
မူကြိုဆရာ/မ	<input type="checkbox"/>	<input type="checkbox"/>	သားဖွားဆရာမ	<input checked="" type="checkbox"/>	<input type="checkbox"/>	ရေပိုက်သွယ်သူ	<input type="checkbox"/>	<input type="checkbox"/>
အခြား	<input checked="" type="checkbox"/>	<input type="checkbox"/>	ပြည်သူ့ကျန်းမာရေးလုပ်သား	<input type="checkbox"/>	<input type="checkbox"/>	စက်ပြင်ဆရာ	<input type="checkbox"/>	<input type="checkbox"/>
မှတ်ချက်			မှတ်ချက်			မှတ်ချက်		

(ဃ) ကျေးရွာသို့ ရောက်ရှိနိုင်သည့် လမ်းအခြေအနေ / ကျေးရွာတစ်ရွာသည် ၎င်း၏ ကျေးရွာအုပ်စုနှင့် ဆက်သွယ်ထားသော လမ်းအခြေအနေ (အောက်ပါတို့ကိုဝိုင်းပါ)

ကျောက်ကြမ်းလမ်း: ကတ္တရာလမ်း ကွန်ကရစ်လမ်း: _____
 ကျောက်ခင်းလမ်း: မြေသားလမ်း လူသွားလမ်း: _____
 မော်တော်ဆိုင်ကယ်လမ်း: _____
 အခြား: _____

(င) ကျေးရွာဖွံ့ဖြိုးမှုစီမံချက်

- (၁) လူထုပဟိုပြုစီမံကိန်းမစတင်မီ ဤကျေးရွာတွင်ကျေးရွာဖွံ့ဖြိုးမှု စီမံချက်ရှိခဲ့ပါသလား? ရှိပါသည်/မရှိပါ/မသိပါ
- (၂) ရှိခဲ့ပါလျှင် ဤစီမံချက်ကို မည်သည့် ခုနှစ်တွင်ပြင်ဆင်ခဲ့ပါသနည်း? နှစ် ၂၀၁၂-၁၃ / မသိပါ
- (၃) ဤစီမံချက်ကို မြို့နယ်မှအတည်ပြုခဲ့ပါသလား? ပြုခဲ့ပါသည်/မပြုခဲ့ပါ / မသိပါ

(စ) ခရီးအကွာအဝေး

(၁) ဤကျေးရွာ၏ပဟိုမှ ၎င်းကျေးရွာအုပ်စု၏ပဟိုအထိ ခရီးမိုင်မည်မျှကွာဝေးသနည်း? မိုင်-----/မသိပါ

(၂) ဤကျေးရွာမှ ၎င်းကျေးရွာအုပ်စုပဟိုအထိ သွားလာရာတွင်ကြာမြင့်သည့်အချိန်။

ခြောက်သွေ့ရာသီတွင်ကြာချိန်----- ထော်လာဂျီ/မော်တော်ဆိုင်ကယ်/ခြေလျင်/လား/မော်တော်ဘုတ်/
အခြား -----

မိုးရာသီတွင်ကြာချိန်----- ထော်လာဂျီ/မော်တော်ဆိုင်ကယ်/ခြေလျင်/လား/မော်တော်ဘုတ်/
အခြား -----

(ဆ) ပတ်ဝန်းကျင်ဆိုင်ရာ သဘာဝဘေးအန္တရာယ်

ဤကျေးရွာတွင် ရေကြီးခြင်းကဲ့သို့ သဘာဝဘေးအန္တရာယ်ကျရောက်ဖူးခြင်း ရှိပါသလား။

မရှိပါ

ရှိပါသည်

ရှိလျှင်ဖော်ပြပါ ရေကြီးခြင်း (၂၀၁၃-၁၄)

(ဇ) ကျေးရွာတွင် ဖွဲ့စည်းထားသော အဖွဲ့အစည်းများ

လူထုပဟိုပြုစီမံကိန်းမတိုင်မီ ဤကျေးရွာတွင် ကျေးရွာဖွံ့ဖြိုးရေးအတွက် အစိုးရ (သို့) ရွာသားများကိုယ်တိုင်(သို့) စီမံကိန်းတစ်ခုခုမှ ဖွဲ့စည်းထားသည့် အဖွဲ့အစည်းများရှိပါသလား။

(၁) မုခ်မိန်းကောင်-----

(၂) -----

(ဈ) အထွေထွေအုပ်ချုပ်ရေး ဦးစီးဌာန (GAD) မှ မှတ်တမ်းတင်ထားခြင်း

ဤကျေးရွာသည် အထွေထွေအုပ်ချုပ်ရေး ဦးစီးဌာန (GAD) မှ မှတ်တမ်းတင်ထားမှု ရှိပါသလား။

မရှိပါ

ရှိပါသည်

ကျေးရွာခေါင်းဆောင်

အမည် ဦးကျော်လွင်

လက်မှတ်  နေ့စွဲ

လူထုစည်းရုံးရေးမှူး

အမည် ဒေါ်ခင်မြတ်လှိုင်

လက်မှတ်  နေ့စွဲ

ပုံစံ - ၈ - ၂ - စီမံကိန်းစက်ဝန်းအချိန်ဇယား (PC 2)



လမ်းညွှန်ချက်။ သက်ဆိုင်ရာလူထုစည်းရုံးရေးမှူး/လက်ထောက်နည်းပညာမှူးများမှ စီမံကိန်းစက်ဝန်းအဆင့်တစ်ခုစီပြီးစီးတိုင်း ကျေးရွာနှင့် ကျေးရွာအုပ်စုအတွက် ဤပုံစံကို ဖြည့်သွင်းရမည်။

စည်းရုံးရေးမှူး/ဝန်ထမ်း အမည် ခင်စုတ်ကျော်

နေ့စွဲ စက်ဝန်းအားအမှတ်ခြစ်ပါ စက်ဝန်း(၁) စက်ဝန်း(၂) စက်ဝန်း(၃) စက်ဝန်း(၄)

ပြည်နယ်/တိုင်း ဧရာဝတီ မြို့နယ် ဗဟိုဌာန ကျေးရွာအုပ်စု ပုဂံကျေးရွာ ကျေးရွာ ဗဟိုဌာန

စီမံကိန်းဆောင်ရွက်မှုအဆင့်များ	နေ့စွဲ		အစည်းအဝေးတွင်တက်ရောက်သူအရေအတွက်			
	စတင်သည့်နေ့	ပြီးဆုံးသည့်နေ့	အမျိုးသားအရေအတွက်	အမျိုးသမီးအရေအတွက်	အိမ်ထောင်စုအရေအတွက်	လူမျိုးစုတက်ရောက်သူအရေအတွက် နှင့် လူမျိုးစုအမည်
၁။ ကျေးရွာစီမံကိန်း မိတ်ဆက်အစည်းအဝေး	၂၁.၁၀.၁၇	၂၁.၁၀.၁၇	၆၅	၈၅	၁၅၀	၂၄၈ - ၈၈ ၈၇၆ - ၂၀ ကျား - ၁၂ ၅၅၅ - ၂၀
၂။ ကျေးရွာဖွံ့ဖြိုးရေး စီမံချက်ရေးဆွဲခြင်းအစည်းအဝေး	၂၁.၁၀.၁၇	၂၁.၁၀.၁၇	၆၅	၈၅	၁၅၀	၂၄၈ - ၈၈ ၈၇၆ - ၂၀ ကျား - ၁၂ ၅၅၅ - ၂၀ မ - ၂၃၆ - ၂၀
၃။ ကျေးရွာအုပ်စု လုပ်ငန်းဆုံးဖြတ်ချက်ချသည့်အစည်းအဝေး	၂၅.၁၀.၁၇	၂၅.၁၀.၁၇	၇	၉	၃	၂၄၈ - ၃
၄။ မြို့နယ်အဆင့် စီမံကိန်းရေးဆွဲရေးနှင့် အကောင်အထည်ဖော်ရေးကော်မတီ၏ စီမံကိန်း သုံးသပ်မှုအစည်းအဝေး			မလို	မလို	မလို	မလို
၅။ မြို့နယ် စီမံကိန်းရေးဆွဲရေးနှင့် အကောင်အထည်ဖော်ရေး ကော်မတီ၏ဆုံးဖြတ်မှုကို ရွာသို့ အသိပေးအကြောင်းကြားသည့် အစည်းအဝေး						
၆။ စီမံကိန်းလုပ်ငန်းခွဲစီမံချက်ရေးဆွဲခြင်းအစည်းအဝေး						
၆.၁။ စီမံကိန်းလုပ်ငန်း အကောင်အထည်ဖော်ရေးအစီအစဉ် ရေးဆွဲခြင်း						

၆.၂။ ဝယ်ယူရေးအစီအစဉ် ရေးဆွဲခြင်း						
၆.၃။ ဘဏ္ဍာရေးကုန်ကျမှု လျာထားအစီအစဉ် ရေးဆွဲခြင်း						
၆.၄။ ပြင်/ထိန်းအစီအစဉ် ရေးဆွဲခြင်း						
၇။ စီမံကိန်းလုပ်ငန်းခွဲ တိုးတက်မှု စောင့်ကြည့် အစည်းအဝေး ၇.၁။ အစည်းအဝေး ပထမအကြိမ် ၇.၂။ အစည်းအဝေး ဒုတိယအကြိမ် ၇.၃။ အစည်းအဝေး တတိယအကြိမ်						
၈။ စီမံကိန်းလုပ်ငန်းခွဲ အပြီးသတ်စစ်ဆေးခြင်း အစည်းအဝေး						
၉။ လူထုစစ်ဆေးပွဲအစည်းအဝေး						

ပုံစံ - ၈ - ၃ ကျေးရွာဖွံ့ဖြိုးရေး ဦးစားပေးအစီအစဉ် (Form PC 3)

လမ်းညွှန်ချက်၊ အဆင့်(၃) ကျေးရွာမျှော်မှန်းချက်အစည်းအဝေး ပြီးဆုံးသောအခါ ကျေးရွာစီမံကိန်း အထောက်အကူပြု ကော်မတီသည် လူထုစည်းရုံးရေးမှူးအကူအညီဖြင့် ဤပုံစံကိုပြည့်စုံအောင် ဖြည့်သွင်းရမည်။

လူထုစည်းရုံးရေးမှူး/ဝန်ထမ်း အမည် - **ဒေါ်ဥဒြော်ကျွင်**

နေ့စွဲ **၂၁. ၁၀. ၂၀၁၇** စက်ဝန်းအား အမှတ်ခြစ်ပါ (✓) □ စက်ဝန်း(၁) □ စက်ဝန်း(၂) □ စက်ဝန်း(၃) □ စက်ဝန်း(၄)

ပြည်နယ်/တိုင်း **ကယား** မြို့နယ် **ပျဉ်းမာန်** ကျေးရွာအုပ်စု **၂၄၇** ကျေးရွာ **ပျဉ်းမာန်ကွင်း(၃)**

က။ အခက်အခဲအတားအဆီးများအားဆွေးနွေးခြင်း - ယခုလက်ရှိအခြေအနေတွင် ဤကျေးရွာဖွံ့ဖြိုးတိုးတက်ရေးအတွက် အဓိက အခက်အခဲအတားအဆီးများသည် မည်သည်များဖြစ်ပါသနည်း။ (အမျိုးသား/သမီး အနည်းဆုံးအခက်အခဲ ၅ ခုစီဖော်ပြပါ)

အမျိုးသား အဖွဲ့မှ တင်ပြသောအခက်အခဲအတားအဆီးများ		အမျိုးသမီး အဖွဲ့မှတင်ပြသောအခက်အခဲအတားအဆီးများ	
၁	လမ်းပန်းဆက်သွယ်ရေး အခက်အခဲကြောင့် ကျွန်းမာကျေးနှင့် ပညာရေး အခက်အခဲဖြစ်ခြင်း	၁	မိုးရာသီတွင် မြေတာလမ်းများဖြတ်သော်လည်း ကြီးကြီးကျယ်ကျယ်လမ်းနှင့် လယ်ယာလမ်းများ တွင်းယာရောက်
၂	မိုးရာသီကန်တွင် ရေကြီးရေလျှံသောကြောင့် လမ်းတံတားများ အခက်အခဲဖြစ်ခြင်း	၂	ခဲခြင်းကြောင့် လူမှုရေး၊ ကျန်းမာရေးနှင့်စီးပွားရေး နှောင့်နှေးသော အခက်အခဲဖြစ်ခြင်း
၃	ကလေးငယ်များ ဆရာမချိန် အကျွန်ုပ်တို့က နှောင့်နှေးစေရန် လျှပ်စစ်မီး အခက်အခဲဖြစ်ခြင်း။	၃	လျှပ်စစ်မီးလုံခြုံရေးအခက်အခဲကြောင့် ကျောင်းသား ၂၁၂ ကလေးငယ်များ အကျွန်ုပ်တို့က အခက်အခဲဖြစ်ခြင်း
၄	ဧကရာဇ်တွင် ဆောက်လုပ်ရေးလုပ်ငန်းများအား မြှင့်တင်ရာတွင် ကျွန်းမာကျေးနှင့် ဆောက်လုပ်ရေးအခက်အခဲဖြစ်ခြင်း	၄	မိုးရာသီတွင် ရေကြီးရေလျှံခြင်းကြောင့် မြောင်းကူးတံတား အခက်အခဲဖြစ်ခြင်း
၅	မူကြိုကျောင်းနှင့် အသင်ကျောင်းဖွဲ့စည်း	၅	ဧကရာဇ်တွင် ဆောက်လုပ်ရေးလုပ်ငန်းများကို ကလေးငယ်များ အကျွန်ုပ်တို့က
၆	ကျောင်းကလေးငယ်များ ကလေးအခက်အခဲဖြစ်ခြင်း	၆	ခပ်ယာယာသောကြောင့် ကန်ချိန်လုပ်ငန်းဖြစ်ခြင်းနှင့်
၇	ကျေးရွာအလယ်များ အလုပ်ကိုင်ကန့်	၇	လုပ်ငန်းသည်ခိုင်ခံ့စေရန်အတွက်ဖြစ်ခြင်း
၈	ကလေးနှင့် ဝါးစေ့ခြင်း အခက်အခဲ	၈	တာဝန်တာဝန်များအား အကျွန်ုပ်တို့က သွင်းကြီးကျောင်း
၉	လူငယ်များ အစားအသွယ်အခက်အခဲ ဝါးစေ့	၉	ကြီးမာခြင်းကြောင့် အကျွန်ုပ်တို့က ကြီးကြီးကြီးကြီး တွင်နေခြင်း
၁၀	ကျောင်း အထွေထွေမဟုတ်သောအခက်အခဲ ဝါးစေ့ခြင်း -	၁၀	ပရိဘောဂများ အကျွန်ုပ်တို့က အခက်အခဲဖြစ်ခြင်း -

ခ။ မျှော်မှန်းခြင်း - နောင်လာမည့် (၅)နှစ် အတွင်း ကျေးရွာဖွံ့ဖြိုးရေး မျှော်မှန်းလျာထားချက်များအား တင်ပြပါ။

အမျိုးသားအဖွဲ့မှ တင်ပြသောမျှော်မှန်းချက်များ		အမျိုးသမီးအဖွဲ့မှ တင်ပြသောမျှော်မှန်းချက်များ	
၁	လမ်းပန်းဆက်သွယ်ရေး အခက်အခဲဖြေစေရန် မြေတာလမ်းများကို ကျွန်ုပ်တို့က ဆောက်လုပ်ခြင်း	၁	မိုးရာသီတွင် မြေတာလမ်းများဖြတ်သော်လည်း ကြီးကြီးကျယ်ကျယ်လမ်းနှင့် လယ်ယာလမ်းများ တွင်းယာရောက်
၂	မိုးရာသီတွင် ရေကြီးရေလျှံခြင်းဖြင့် ကလေးငယ်များ လမ်းပန်းဆက်သွယ်ရေး အခက်အခဲဖြစ်ခြင်း	၂	လမ်းပန်းဆက်သွယ်ရေးနှင့် လူမှုရေး၊ ကျန်းမာရေးနှင့် စီးပွားရေး အခက်အခဲများ ဖြေလျှော့စေခြင်း
၃	ကလေးငယ်များ ဆရာမချိန် အကျွန်ုပ်တို့က နှောင့်နှေးစေရန် လျှပ်စစ်မီးများ တိုးချဲ့ထပ်ဆင့်ပေးခြင်း	၃	ကျောင်းသား ၂၁၂ များ အကျွန်ုပ်တို့က အခက်အခဲကြောင့် ကလေးငယ်များ လျှပ်စစ်မီးလုံခြုံရေးအခက်အခဲကြောင့်
၄	ဆောက်လုပ်ရေးလုပ်ငန်းများအား မြှင့်တင်ရာတွင် ကျွန်းမာကျေးနှင့် ဆောက်လုပ်ရေးအခက်အခဲဖြစ်ခြင်း	၄	လူငယ်များအား လုံခြုံရေးအခက်အခဲကြောင့် နှောင့်နှေးစေခြင်း
၅	မူကြိုကျောင်းနှင့် အသင်ကျောင်းများကို	၅	ဆောက်လုပ်ရေးလုပ်ငန်းများအား မြှင့်တင်ရာတွင် ကျွန်းမာကျေးနှင့် ဆောက်လုပ်ရေးအခက်အခဲဖြစ်ခြင်း
၆	ကလေးငယ်များ ပညာရေး အခက်အခဲဖြစ်ခြင်း	၆	ကျွန်းမာကျေးနှင့် ဆောက်လုပ်ရေးအခက်အခဲဖြစ်ခြင်း
၇	လူငယ်များ အစားအသွယ်အခက်အခဲ ဝါးစေ့	၇	လူငယ်များ အစားအသွယ်အခက်အခဲ ဝါးစေ့
၈	လူငယ်များ အစားအသွယ်အခက်အခဲ ဝါးစေ့	၈	သွင်းကြီးကျောင်းကြီး ဆောက်လုပ်ပေးခြင်း ဖြစ်ခြင်း
၉	လူငယ်များ အစားအသွယ်အခက်အခဲ ဝါးစေ့	၉	တာဝန်တာဝန်များအား အကျွန်ုပ်တို့က သွင်းကြီးကျောင်းကြီး ဆောက်လုပ်ပေးခြင်း ဖြစ်ခြင်း
၁၀	ကျောင်း အထွေထွေမဟုတ်သောအခက်အခဲ ဝါးစေ့ခြင်း -	၁၀	လုပ်ငန်းအခက်အခဲ

ဂ။ လူထုစီမံကိန်း၏ လာမည့် (၄) နှစ်အတွက် အကျိုးဝင်သော ဦးစားပေး ဖွံ့ဖြိုးတိုးတက်မှု လုပ်ငန်း အစီအစဉ်များအားဖော်ပြပါ။

အဆင့်	ကျေးရွာအတွက် ဦးစားပေး ဖွံ့ဖြိုးတိုးတက်မှု လုပ်ငန်းစဉ်များ	အဆိုပြုသူ (အမျိုးသားများ/ အမျိုးသမီးများ/အမျိုးသား+ အမျိုးသမီး)	ခန့်မှန်းကုန်ကျ စရိတ်	အကျိုးခံစားခွင့်ရှိသူ ခန့်မှန်းခြေ အရေ အတွက်
၁	လှည့်လည်သာအခြေခံအဆောက်အအုံ	၈ + ၆		
၂	စာပေအဖွဲ့များတည်ဆောက်ရေး	၈ + ၆		
၃	ခြေ	၈ + ၆		
၄	ကျောက်ချောလမ်းများခင်းပေး	၈ + ၆		
၅	ခြေ			
၆	ကလေးယဉ်ကျေးရေးအဖွဲ့များ	၈ + ၆		
၇	ကြွေးမြီပေးခြင်း၊ အသက်ကြေး	၆		
၈	ကျေးရွာအတွက် ဦးစားပေး ဖွံ့ဖြိုးတိုးတက်မှု လုပ်ငန်းစဉ်များ			

ဃ။ လူထုစီမံကိန်း၏ လာမည့် (၄) နှစ်အတွက် အကျိုးမဝင်သော ဦးစားပေး ဖွံ့ဖြိုးတိုးတက်မှု လုပ်ငန်း အစီအစဉ်များအားဖော်ပြပါ။

အဆင့်	ကျေးရွာအတွက် ဦးစားပေး ဖွံ့ဖြိုး တိုးတက်မှု လုပ်ငန်းစဉ်များ	အဆိုပြုသူ (အမျိုးသားများ/ အမျိုးသမီးများ/အမျိုးသား+ အမျိုးသမီး)	အခန်းကဏ္ဍ
၁	လှည့်လည်သာအခြေခံအဆောက်အအုံ	၈ + ၆	
၂	ကျေးရွာအတွက် ကြေးမြီပေးခြင်း	၆	
၃	ဆောက်လုပ်ရေးခြေ		
၄	အခြေခံအဆောက်အအုံတည်ဆောက်ရေး	၈ + ၆	
၅	ခြေ		

ခေါင်းဆောင်၊ ကျေးရွာစီမံကိန်းအထောက်အကူပြုကော်မတီမှ အတည်ပြုသည်။

အမည် ----- ဦးကျော်လွင် ----- လက်မှတ် -----  ----- နေ့စွဲ ----- ၂၀. ၁၀. ၂၀၁၇ -----

ကဏ္ဍအလိုက်ဦးစားပေးဖွံ့ဖြိုးရေးလုပ်ငန်းစဉ်များ

နောက်ဆက်တွဲ(၄) ခြားနားသောအပိုင်းများအတွက် ဦးစားပေးဖွံ့ဖြိုးရေးလုပ်ငန်းစဉ်များအနှစ်ချုပ် မူရင်းအား VPSC တွင် ထားရှိရပါမည်။ အခြားဌာနဆိုင်ရာများနှင့် ညှိနှိုင်းရန်အတွက် မိတ္တူအား TPIC သို့ ပို့ရပါမည်။ MIS Data အဖြစ်သွင်းရန်မလိုအပ်ပါ။

	အဆင့်	လုပ်ငန်း	ဦးစားပေး	လ/နှစ်	ကျေးရွာမှ တာဝန်ခံသူ(သို့) အုပ်စု	ပြင်ပမှ မည်သူထောက်ပံ့မလဲ
အခြေခံအဆောက်အအုံ	၁		မ () ကျား()			
	၂		မ () ကျား()			
	၃		မ () ကျား()			
	၄		မ () ကျား()			
	၅		မ () ကျား()			
အသက်မွေးဝမ်းကြောင်း/ စိုက်ပျိုးရေး	၁		မ () ကျား()			
	၂		မ () ကျား()			
	၃		မ () ကျား()			
	၄		မ () ကျား()			
	၅		မ () ကျား()			
ကျန်းမာရေးနှင့် အာဟာရ	၁		မ () ကျား()			
	၂		မ () ကျား()			
	၃		မ () ကျား()			
	၄		မ () ကျား()			
	၅		မ () ကျား()			

ကျန်းမာရေးနှင့် အာဟာရ	၁	ရေလှောင်ကန်တည်ဆောက်ပေးခြင်း	မ (✓) ကျား(✓)			
	၂		မ () ကျား()			
	၃		မ () ကျား()			
	၄		မ () ကျား()			
	၅		မ () ကျား()			
ပညာရေး	၁	မူကြိုကျောင်း	မ (✓) ကျား()			
	၂		မ () ကျား()			
	၃		မ () ကျား()			
	၄		မ () ကျား()			
	၅		မ () ကျား()			
အခြား	၁	ကျောက်ချောလမ်းခင်းပေးခြင်း	မ (✓) ကျား(✓)			
	၂	လူငယ်ရိပ်သာခြံစည်းရိုး	မ (✓) ကျား(✓)			
	၃	လျှပ်စစ်မီးလုံလောက်စွာတပ်ဆင်ပေးခြင်း	မ (✓) ကျား(✓)			
	၄	ဘုန်းကြီးကျောင်း	မ (✓) ကျား()			
	၅		မ () ကျား()			

ဦးစားပေးလုပ်ငန်းအကျဉ်းချုပ်ဇယား

စဉ်	လုပ်ငန်းအမည်	ဦးစားပေး အဆင့်	အဆိုပြုသူ (ကျား)	အဆိုပြုသူ (မ)	အဆိုပြုသူ (ကျား+မ)	မှတ်ချက်
၁။	ကျောက်ချောလမ်းခင်းပေးခြင်း	၁			√	
၂။	လူငယ်ရိပ်သာခြံစည်းရိုး	၂			√	
၃။	ရေလှောင်ကန်တည်ဆောက်ပေးခြင်း	၃			√	
၄။	မူကြိုကျောင်း	၄		√		
၅။	လှုပ်စစ်မီးလုံလောက်စွာတပ်ဆင်ပေးခြင်း	၅			√	
၆။	ဘုန်းကြီးကျောင်း	၆		√		
၇။						
၈။						
၉။						
၁၀။						
၁၁။						
၁၂။						
၁၃။						

ပါဝင်ဆွေးနွေးသူ

ကျား - ၆၅ဦး

မ - ၈၅ဦး

မှတ်တမ်းတင်သူ

ရာထူး - လူထုစည်းရုံးရေးမှူး

အမည် - ဒေါ်စုမြတ်လှိုင်

လုပ်ငန်းဆောင်ရွက်မှုမှတ်တမ်းဓါတ်ပုံများ

