

ပြည်ထောင်စုသမ္မတမြန်မာနိုင်ငံတော်အစိုးရ
စိုက်ပျိုးရေး၊ မွေးမြူရေးနှင့်ဆည်မြောင်းဝန်ကြီးဌာန
ကျေးလက်ဒေသဖွံ့ဖြိုးတိုးတက်ရေးဦးစီးဌာန
လွိုင်ကော်-ရှားတောမြို့နယ်



လူထုပတ်ဝန်းကျင်ဖွံ့ဖြိုးရေး

National Community Driven Development Project



ကျေးရွာဖွံ့ဖြိုးရေးအစီအစဉ် (၂၀၁၉-၂၀၂၀)

Village Development Plan(VDP)

လွိုင်ကော်မြို့နယ်၊ ပန်ကန်းကျေးရွာအုပ်စု၊စိုက်ကွင်း(၃)ကျေးရွာ

မာတိကာ

အကြောင်းအရာ

စာမျက်နှာ

၁။ မြို့နယ်ပြင်မြေပုံ	၃
၂။ အုပ်စုမြေပုံ `	၄
၃။ အုပ်စုတွင်ပါဝင်သောကျေးရွာများစာရင်း	၅
၄။ ကျေးရွာသမိုင်းကြောင်း(ကျေးရွာအခြေခံအချက်အလက်များ)	၆
၅။ လူထုပူးပေါင်းပါဝင်သော လူမှုဆန်းစစ်ခြင်းနှင့်အကဲဖြတ်ခြင်းလုပ်ငန်းစဉ် (PSA/PRA) အကျဉ်းချုပ်ဇယား	၈
၆။ လူမှုရေး နှင့် အရင်းအမြစ်ပြင်မြေပုံ	၉
၇။ လူမှုရေး နှင့် အရင်းအမြစ်ပြင်မြေပုံသုံးသပ်ချက်	၁၀
၈။ ဥစ္စာနေကြွယ်ဝမှုအဆင့် သတ်မှတ်ချက်ပြပုံ	၁၁
၉။ ဥစ္စာနေကြွယ်ဝမှုအဆင့်သတ်မှတ်ချက်ဇယားသုံးသပ်ချက်	၁၂
၁၀။ ရာသီခွင်ပြဇယား	၁၃
၁၁။ ရာသီခွင်ပြဇယားသုံးသပ်ချက်	၁၄
၁၂။ အရင်းအမြစ် အသုံးပြုမှုနှင့်ထိန်းချုပ်မှု	၁၅
၁၃။ အရင်းအမြစ် အသုံးပြုမှုနှင့်ထိန်းချုပ်မှု သုံးသပ်ချက်	၁၇
၁၄။ ပင့်ကူအိမ်ပြပုံ (ကျား၊မ)	၁၈
၁၅။ ပင့်ကူအိမ်သုံးသပ်ချက် (ကျား၊မ)	၁၉
၁၆။ အဖွဲ့အစည်းချိတ်ဆက်မှုပြပုံ	၂၀
၁၇။ အဖွဲ့အစည်းချိတ်ဆက်မှုပြပုံသုံးသပ်ချက်	၂၁
၁၈။ ကော်မတီဝင်များစာရင်း	၂၂
၁၉။ ကျေးရွာအချက်အလက်များ (ပုံစံ-၁)	၂၄
၂၀။ စီမံကိန်းအချိန်ဇယား (ပုံစံ-၂)	၂၇
၂၁။ ကျေးရွာဖွံ့ဖြိုးရေးဦးစားပေးအစီအစဉ် (ပုံစံ-၃)	၂၉
၂၂။ အစည်းအဝေးမှတ်တမ်းများ	၃၈
၂၃။ ကဏ္ဍအလိုက်ဦးစားပေးဖွံ့ဖြိုးရေးလုပ်ငန်းစဉ်များ	၃၉
၂၄။ ဦးစားပေးလုပ်ငန်းများရွေးချယ်ခြင်းဇယား	၄၁
၂၅။ ကျေးရွာဖွံ့ဖြိုးရေးအစီအစဉ်ဆောင်ရွက်မှုမှတ်တမ်းဇာတ်ပုံများ	၄၂

လွိုင်ကော်မြို့နယ်

N



စတေး - ဘလက်မ = ၄၀၀၀

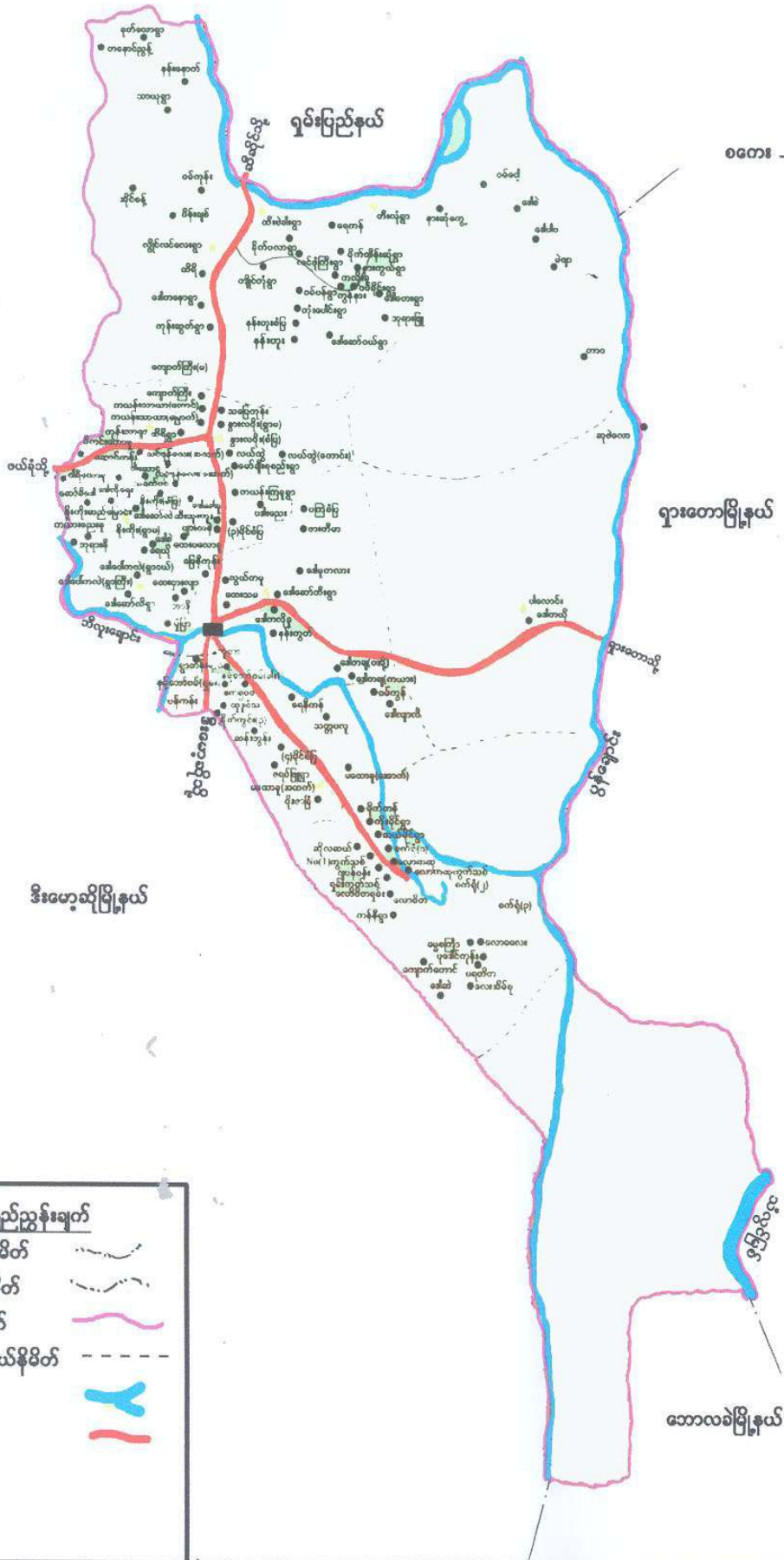

ရည်ညွှန်းချက်

- နိုင်ငံတော်နယ်နိမိတ်
- ပြည်နယ်နယ်နိမိတ်
- မြို့နယ်နယ်နိမိတ်
- ကျေးရွာအုပ်စုနယ်နိမိတ်
- မြစ်ချောင်း
- ကားလမ်း

ဝန်တန်းကျေးရွာအုပ်စုမြေပုံ



တယားပြည့်နယ်
 လွိုင်တော်မြို့
 ဝန်တန်းကျေးရွာအုပ်စု
 တွင်းအညွှန်းပြမြေပုံ
 စတေး ၁ လက်မ = ၄ မိုင်

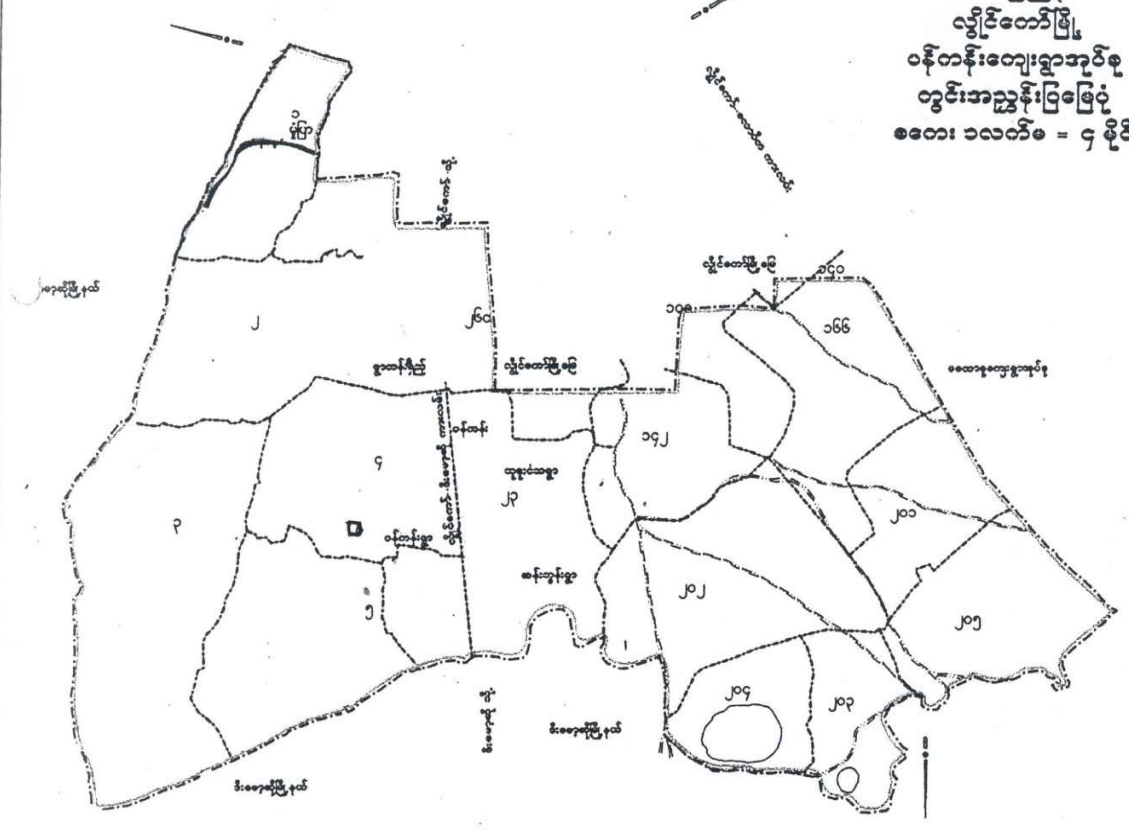

- ရည်ညွှန်းချက်
- မြို့နယ်နိမိတ် - - - - -
- ကွင်းနယ်နိမိတ် - - - - -
- လမ်း - - - - -
- အုပ်စုနယ်နိမိတ် - - - - -
- ချောင်း/မြောင်း - - - - -
- ပျက်စီးနေသော အရာများ - □
- ရက်စွဲ - ၁၉၇၅ ခု

ကျေးရွာအုပ်စုတွင် ပါဝင်သော ကျေးရွာများစာရင်း

စဉ်	ကျေးရွာအုပ်စုအမည်	ကျေးရွာအမည်	မှတ်ချက်
၁။	ပန်ကန်း	ရွာတန်းရှည်	
၂။		မုံပြာ	
၃။		ပန်ကန်း	
၄။		ထူဒုံသ	
၅။		စိုက်ကွင်း(၃)	
၆။		ဒေါ်ဆန်းဘွန်း	

လူထုဗဟိုပြုစီမံကိန်းမှ လူထုပူးပေါင်းပါဝင်သောနည်းဖြင့် စတုတ္ထနှစ်စီမံကိန်းမိတ်ဆက်အစည်းအဝေး

(၂၀၁၉-၂၀၂၀ ခုနှစ်)

မြို့နယ်-လွိုင်ကော် ကျေးရွာအုပ်စု-ပန်ကန်းကျေးရွာ အမည်-စိုက်ကွင်း(၃) ရက်စွဲ - ၃.၁၀.၂၀၁၉

၁။ ကျေးရွာသမိုင်းကြောင်း

စိုက်ကွင်း(၃) ကျေးရွာဟူသောအမည်နာမသည် ရှေးရိုးယခင် (၁၉၇၀) ခုနှစ်ခန့်က နိုင်ငံတော်ပိုင် စိုက်ပျိုးရေး လုပ်ကိုင်သည့်နေရာများ အဖြစ်စတင်ခေါ်ဝေါ်လာရာမှ အစပျိုးဖြစ်ပေါ်လာပါသည်။ ထိုအချိန်မှစပြီး စိုက်ကွင်း(၃)ရွာတွင် စိုက်ပျိုးရေးလုပ်ကိုင်ကြသော ရွာသူရွာသားများစတင် နေထိုင်လာကြပါသည်။ အစကနဦး ရွာတည်စတင် အိမ်ထောင်စု(၁၈)စုဖြင့်သာ စတင်ရွာတည်လာခြင်းဖြစ်ပါသည်။ နောက်ပိုင်းနှစ်များတွင် သာ တဖြည်းဖြည်း အိမ်ထောင်စု တိုးပွားလာရာမှ အိမ်ခြေ (၄၅) အိမ်ခန့်အထိရှိလာ ခဲ့ပါသည်။ ယခင်စိုက်ကွင်း (၃) ကျေးရွာ၏ တည်နေရာသည် ယခုစိုက်ကွင်း(၃)ကျေးရွာ၏ အနောက်ဘက် တစ်မိုင်ခွဲခန့်အကွာ လယ်ကွင်းများ အကြားတွင်တည်ရှိပါသည်။ ယခုအခါတွင် ရွာဟောင်းမြေနေရာအဖြစ် စိုက်ပျိုးရေးလုပ်ငန်းများ ဆက်လက် လုပ်ကိုင်နေပါသည်။ အချိန်ကာလပြောင်းလဲလာ သည့်နှင့်အမျှ နိုင်ငံတော်၏ စိုက်ကွင်း စိုက်ပျိုးရေး လုပ်ငန်းသည် ယိုယွင်းလာပြီး စိုက်ပျိုးရေးလုပ်ငန်းများအနက်မှ စိုက်ကွင်း (၁) နှင့်(၃) ကို ဖျက်ဆီး၍ စိုက်ကွင်း(၂)ကို သာယာနေ့ အ ချိန်ထိ ဒီးမော့ဆို မြို့နယ် ဟိုဖိတ်ကျေးရွာအနီးတွင် ဆက်လက် လုပ်ကိုင်လျက်ရှိပါသည်။

စိုက်ကွင်းလုပ်ငန်းစနစ်ဖျက်သိမ်းခဲ့သော်လည်း စိုက်ကွင်း(၃) ကျေးရွာလေးတွင်နေထိုင်သော စိုက်ကွင်း လုပ်သားများသည် ထိုနေရာတွင်ဆက်လက်နေထိုင်၍ ကိုယ်ပိုင်စိုက်ပျိုးရေးလုပ်ငန်းများဆက်လက် လုပ်ကိုင်ကာ ကျေးရွာအမည်သည်လည်း စိုက်ကွင်း(၃)ကျေးရွာ ဟူသောအမည်ကိုသာ ဆက်လက် ခေါ်ဝေါ်ခဲ့ကြပါသည်။ ပြောင်းလဲလာသည့် လူနေမှု အဆင့်အတန်းခေတ်စနစ်နှင့် အညီတိုးတက်ပြောင်းလဲနိုင်ရေးအတွက် စိုက်ကွင်း (၃) ကျေးရွာ၏ ကျေးရွာလူကြီးဦးသိန်းဆောင်မှ ယခုလက်ရှိ နေထိုင်နေသော စိုက်ကွင်း(၃) ကျေးရွာသို့ ၁၉၈၈ ခုနှစ်တွင် အိမ်ထောင်စု(၁၀) စုခန့်နှင့်အတူစတင်ပြောင်းရွှေ့နေထိုင်ခဲ့ကြပါသည်။ နောက်ပိုင်းမှသာ တစ်ရွာလုံး ရွှေ့ပြောင်း နေထိုင်ခဲ့ကြပါသည်။ စတင်ပြောင်းရွှေ့ပြောင်းနေထိုင်ကာစတွင် စိုက်ကွင်း (၃) ကျေးရွာအား မြိုင်သာယာရွာဟုပြောင်းလဲခေါ်ဝေါ်ခဲ့ကြသော်လည်း၎င်း မြိုင်သာယာရွာဟုခေါ်တွင်သည့် အခြားဒေသမှ မြိုင်သာယာကျေးရွာ နှစ်ရွာမှာလုံး ကျွတ်မီးလောင်သွားသဖြင့် အတိတ်နိမိတ်မကောင်းသည့် အတွက် ယခင်ခေါ်ဝေါ်ခဲ့သည့် စိုက်ကွင်း(၃) ကျေးရွာအမည်ကိုသာ ဆက်လက် ခေါ်ဝေါ်ခဲ့ကြပါသည်။ ယ ယခုစိုက်ကွင်း(၃) ကျေးရွာတွင် ကျောက်ပန်းတောင်းဖက်မှ ရှေးယခင်ကတည်းကပြောင်းရွှေ့ အခြေချ နေထိုင်လာသည့် ဗမာလူမျိုး အများစုနေထိုင်ကြပါသည်။ ကျေးရွာတွင် စိုက်ပျိုးရေးလုပ်ငန်းဖြင့် အဓိက အသက်မွေး ဝမ်းကျောင်းပြုကြပါသည်။ ယခုအခါတွင် အခြားလုပ်ငန်းများ ဖြစ်သောမွေးမြူရေး၊ ပန်းရံလက်သမား ၊ ကုန်ရောင်း/ဝယ် လုပ်ငန်းများ တိုးချဲ့လုပ်ကိုင်ကြပါသည်။ ကိုးကွယ်မှု များမှာ ဗုဒ္ဓဘာသာ(၉၀) ရာခိုင်နှုန်း နှင့် အခြား ကိုးကွယ်မှုမှာ (၁၀) ရာခိုင်နှုန်းခန့်သာရှိပါသည်။ ကျေးရွာ န ယ်နိမိတ်အတွင်းတွင် ဘုရားစေတီ ၊ဘုန်းကြီးကျောင်း၊ ခရစ်ယာန် ဘုရားကျောင်း ၊ကျေးလက်ဆေးပေးခန်း ၊လူငယ်ရိပ်သာ ၊ကျေးရွာအုပ်ချုပ်ရေးမှူးရုံး စသည်တို့ တည်ရှိပါ တော့သည်။

မှတ်တမ်းတင်သူ

အမည် - ဦးဌေးရယ်

ရာထူး - လူထုစည်းရုံးရေးမှူး

လူထုပူးပေါင်းပါဝင်သောလူမှုဆန်းစစ်ခြင်းနှင့်အကဲဖြတ်ခြင်းလုပ်ငန်းစဉ် (PSA/PRA) အကျဉ်းချုပ်ဇယား

စဉ်	အကြောင်းအရာ	ရက်စွဲ	ဦးတည်အုပ်စု	တက်ရောက်သူ			အဓိကဆွေးနွေးချက်များ
				ကျား	မ	ပေါင်း	
၁	လူမှုရေးအရင်းအမြစ် မစ်ပြ မြေပုံ (social Map/ Resource Map)	၃.၁၀.၂၀၁၉	ရပ်မိ၊ရပ်ဖ ကော်မတီဝင်များ	၈၄	၇၃	၁၅၇	အိမ်အမျိုးအစားများ၊အခြေခံ အဆောက်အဦးများ၊လမ်းပန်း ဆက်သွယ်ရေးအခြေအနေ၊ လယ်ယာမြေ၊မြစ်ချောင်း၊ ရေတွင်းရေကန်သစ်တောများ
၂	ဥစ္စာနေကြွယ်ဝမှု အဆင့်သတ်မှတ်ချက် (Wealth Ranking)	၃.၁၀.၂၀၁၉	ချမ်းသာ၊ အလယ်အလတ်၊ နွမ်းပါးအုပ်စု	၈၄	၇၃	၁၅၇	ကျေးရွာလူမှုစီးပွားအုပ်စုများ၊ ခွဲခြားသတ်မှတ်နိုင်ရေးအတွက် အခြေခံစံနှုန်းများသတ်မှတ်ခြင်း ကျေးရွာသားများနှင့်အများသ ဘောတူခွဲခြားသတ်မှတ်ခြင်း
၃	ပိုင်ဆိုင်မှုသုံးသပ်ခြင်း	၃.၁၀.၂၀၁၉	ကော်မတီဝင်၊ အမျိုးသမီး၊ အမျိုးသားများ	၈၄	၇၃	၁၅၇	အမျိုးသမီးနှင့် အမျိုးသားများ ပိုင် ဆိုင်ပြီး ထိန်းချုပ်ထားသည် ။သည့် ပိုင် ဆိုင်မှု(သို့) အရင်းအမြစ် များကို သံ သုံးသပ်ခြင်း
၄	ရာသီခွင်ပြကွဲဒီဇိုင်း Seasonal Calendar	၃.၁၀.၂၀၁၉	ကော်မတီဝင်၊ အမျိုးသမီး၊ အမျိုးသားများ	၈၄	၇၃	၁၅၇	ရာသီဥတု၊စိုက်ပျိုးသီးနှံများ၊ လယ်ယာလုပ်ငန်းများ၊ ဝင်ငွေထွက်ငွေမွေးမြူ ရေးလုပ်ငန်းများ၊
၅	ပင့်ကူအိမ်ကွန်ယက် (Spider Web)	၃.၁၀.၂၀၁၉	အမျိုးသား၊ အမျိုးသမီးများ	၈၄	၇၃	၁၅၇	အမျိုးသား၊အမျိုးသမီးတန်းတူ အခွင့်အရေးရရှိမှုနှင့်မရ ရှိသည့် အကြောင်းအရင်းများ
၆	အဖွဲ့အစည်းချိတ်ဆက်ပုံ(Venn Diagram)	၃.၁၀.၂၀၁၉	ကျေးရွာလူမှုဖွံ့ဖြိုးရေးအဖွဲ့အုပ်ချုပ်ရေးအဖွဲ့၊ကျေးရွာစီစီထောက်အဖွဲ့	၈၄	၇၃	၁၅၇	ကျေးရွာတွင်ရှိအဖွဲ့အစည်းများ နှင့်ဖွံ့ဖြိုးရေးလုပ်ငန်းအတွက် ချိတ်ဆက်ဆောင်ရွက် လုပ်ကိုင်မှု

ကျေးရွာ၏ လူမှုရေးအရင်းအမြစ်ပြင်ပမြေပုံရေးဆွဲခြင်း

မြို့နယ် - လွိုင်ကော် ။ ကျေးရွာအုပ်စု-ပန်ကန်း။ ကျေးရွာ- စိုက်ကင်း(၃)။ ရက်စွဲ- ၃.၁၀.၂၀၁၉။

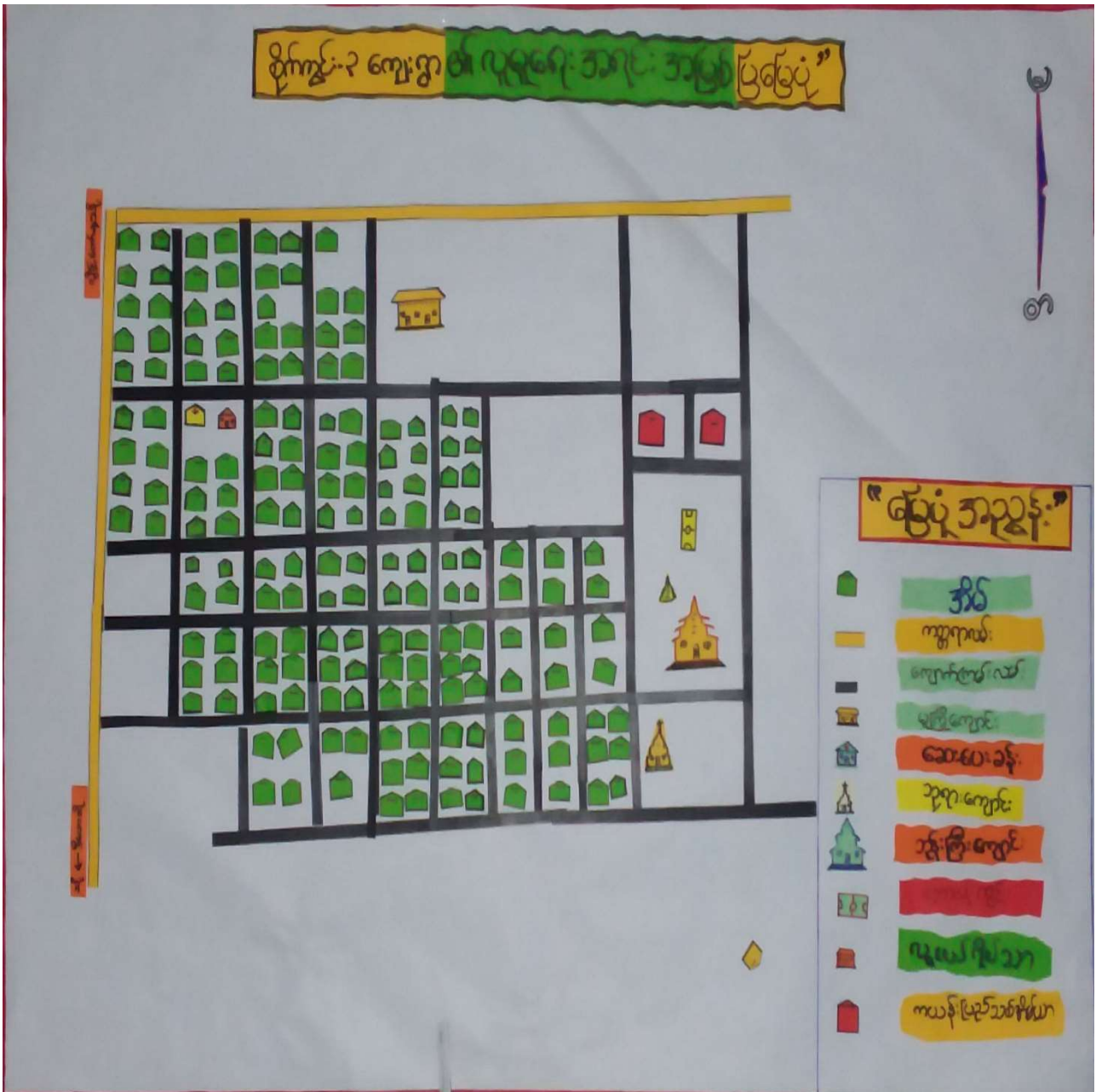

ပါဝင်ဆွေးနွေးသူ

ကျား - ၈၄ ဦး

မ - ၇၃ ဦး

မှတ်တမ်းတင်သူ

အမည် - ဦးဌေးရယ်

ရာထူး - လူထုစည်းရုံးရေးမှူး

လူမှုရေးအရင်းအမြစ်ပြုမြေပုံ

စိုက်ကွင်း(၃)ကျေးရွာ၏ စတုတ္ထနှစ်စက်ဝန်းအတွက် လူမှုရေးအရင်းအမြစ်ပြုမြေပုံ သုံးသပ်ချက် အရ စိုက်ကွင်း(၃)ကျေးရွာတွင်လူဦးရေ (၁၃၇၁)ဦးခန့် နေထိုင်ကြသော ၎င်းကျေးရွာ လေးတွင် လယ်ယာစိုက်ပျိုးရေး လုပ်ငန်း ကိုအဓိကထား အသက်မွေးဝမ်းကြောင်း ပြုလုပ်ကိုင်ကြပါသည်။ ထို့အပြင် အခြားဝင်ငွေရ လုပ်ငန်းများ ဖြစ်သည့် တစ်ပိုင် တစ်နိုင် မွေးမြူရေး ၊ ပန်းရံ ၊ လက်သမား ၊ အိမ်ဆိုင်လေးများ ၊ ပရိဘောဂလုပ်ငန်းများနှင့် ရောင်းဝယ်ရေး လုပ်ငန်းများ ကိုလည်း လုပ်ကိုင်ကြပါသည်။

ကျေးရွာအတွင်းတွင် လုံခြုံမှုမရှိသေးသော အစည်းအဝေးခန်းမဆောင်၊ လူငယ်ရိပ်သာစသော အစည်းအဝေး ကျင်းပရာနေရာများရှိပါသည်။ ဗမာလူမျိုးများ အများဆုံးနေထိုင်ကြပြီး ကရင်၊ ကယန်းလူမျိုး များလည်း နေထိုင်ကြသည်။ ရွာ၏ အိမ်ခြေ ထက်ဝက်ခန့်မှာ လက်နက်ကိုင် တိုင်းရင်းသား အဖွဲ့အစည်းများဖြစ်သော ကယန်းပြည်သစ်ပါတီ၊ ကယန်းပြည်သူ့လွတ်မြောက်တပ်ဦး စသည့်အဖွဲ့ အစည်း များနေထိုင်ကြသည်။ ဗုဒ္ဓဘာသာအပြင် ခရစ်ယာန်ကိုးကွယ်သူများ လည်းရှိပါသည်။ ကျေးရွာ အတွင်းရှိလမ်းများသည် မြေသားလမ်းများ ဖြစ်သောကြောင့် မိုးရာသီသို့ ရောက်သောအခါတွင် ကျောင်းသူ/ကျောင်းသားလေးများ ၊ သက်ကြီးရွယ်အိုများနှင့် ရွာတွင်းနေထိုင် သူများ အတွက်သွားလာရ အလွန်အခက်အခဲ ရှိပါသည်။ မိုးရာသီအချိန်တွင် သီးနှံများစိုက်ပျိုးခြင်း၊ သောက်သုံး ရဖူလုံစွာရရှိခြင်း များရှိသော်လည်း နွေရာသီသို့ ရောက်သောအခါ သောက်သုံးရေလုံလောက်မှု မရှိသည့်အတွက် အလွန်အခက်အခဲဖြစ်ကြပြန်ပါသည်။ ပန်ကန်းကျေးရွာအုပ်စုလေးတွင် တစ်ခုတည်းသော ကျေးလက် ကျန်းမာရေးဆေးပေးခန်းသည် စိုက်ကွင်း(၃) ကျေးရွာလေးတွင် တည်ရှိပါသည်။ ကျေးရွာတွင် ဒေသ ထွက် သဘာဝအရင်းများမရှိပါ။

ဥစ္စာနေအဆင့်ခွဲခြားမှုစံနှုန်းပုံစံ

မြို့နယ်-လွိုင်ကော် ကျေးရွာအုပ်စု-ပန်ကန်း ကျေးရွာ - စိုက်ကွင်း(၃) ရက်စွဲ - ၃.၁၀.၂၀၁၉

အမျိုးအစား	သတ်မှတ်ချက်/ညွှန်းကိန်းများ	အိမ်ထောင်စု အရေအတွက်	ရာခိုင်နှုန်း
ချမ်းသာ	တိုက်အိမ်၊ လက်ယာ၊ ကား၊ ဆိုင်ကယ်၊ စီးပွား ရေးလုပ်ငန်းရှိ၊ တစ်နှစ်ဝင်ငွေကျပ်(၅၀) သိန်း နှင့် အထက်၊ ကား၊ ကုန်စုံဆိုင်၊ ထော်လာဂျီ၊ TV၊ ဖုန်း၊ တောင် ယာ ၅ ဧကပိုင်ဆိုင်ကြသည်။	၅၆	၂၄%
အလယ် အလတ်	သွပ်မိုးပျဉ်ကာအိမ် ၊ လယ်ယာ ၊ ဆိုင်ကယ်၊ ဝက်၊ တောင်ယာ ၂ဧက၊ ဖုန်း၊ စိုက်ပျိုးရေး။	၇၀	၃၁%
ဆင်းရဲ/နွမ်းပါး	သက်ကယ်မိုးထရံကာအိမ်၊ ခြံစိုက်၊ ဆိုင်ကယ် ၊ ကျပ်ပန်း ၊ ဝင်ငွေနည်း၊ လက်လုပ်လက်စား။	၁၀၂	၄၅%
	စုစုပေါင်း	၂၂၈	၁၀၀%

ပါဝင်ဆွေးနွေးသူ

ကျား - ၈၄ ဦး

မ - ၇၃ ဦး

မှတ်တမ်းတင်သူ

အမည် - ဦးဌေးရယ်

ရာထူး - လူထုစည်းရုံးရေးမှူး

ဥစ္စာနေကြွယ်ဝမှုသုံးသပ်ချက်

စိုက်ကွင်း(၃)ကျေးရွာ၏ စတုတ္ထနှစ်စက်ဝန်းအတွက် ဥစ္စာနေကြွယ်ဝမှုသုံးသပ်ချက်အရ စိုက်ကွင်း(၃) ကျေးရွာလေးတွင် နောက်ဆုံးအဆင့်သတ်မှတ်ချက် ဖြစ်သည့် ဆင်းရဲနွမ်းပါး မိသားစု အဆင့်တွင် ပါဝင်သူများမှာ အများဆုံးဖြစ်ပါသည်။ နွမ်းပါးသည့်အိမ်ခြေ (၁၀၂)အိမ်ရှိပြီး ထိုသို့ ဆင်းရဲနွမ်းပါး ဖြစ်ခြင်းအကြောင်းအရင်းများမှာ ကိုယ်ပိုင်စိုက်ပျိုးထွန်ယက်ရန် လယ်ယာခြံမြေမရှိခြင်း ၊ လက်လုပ် နေ့စားအလုပ်သမားများဖြစ်ခြင်း ၊ မိသားစုများလွန်စွာ တိုးပွားလာခြင်း နှင့် ဗဟုသုတ နည်းပါးခြင်း တို့ကြောင့်ဖြစ်ပါသည်။

ဒုတိယအနေဖြင့် အလယ်အလတ်အဆင့် သတ်မှတ်ထားသောအိမ်ခြေပေါင်း(၇၀) အိမ်ခန့် ရှိပါသည်။ ထိုသူများသည် ကိုယ်ပိုင်လယ်ယာခြံမြေအနည်းငယ်ရှိခြင်း ၊ ကိုယ်တိုင်ထွန်ယက် စိုက်ပျိုး နိုင်ခြင်း၊ တစ်ပိုင် တစ်နိုင် မွေးမြူရေးများ လုပ်ကိုင်ခြင်းနှင့် အိမ်ဆိုင်ငယ်လေး များ တည်ဆောက် ဖွံ့ဖြိုးလှုပ်ပွားမှု အသက်မွေးဝမ်းကြောင်း ပြုသူများဖြစ်ပါသည်။

ပထမတန်းစားအနေဖြင့် ချမ်းသာအဆင့်သတ်မှတ်ခံရသောအိမ်ခြေပေါင်း (၅၆) အိမ်ခန့် ရှိပါသည်။ ထိုလူချမ်းသာများဟုသတ်မှတ်ခံရသူများသည် ကိုယ်ပိုင် လယ်ယာခြံမြေ (၁၀) ဧကနှင့်အထက် ပိုင်ဆိုင်ခြင်း ၊ စီးပွားဖြစ်မွေးမြူရေးလုပ်ငန်းများလုပ်ကိုင်နိုင်ခြင်း ၊ ကုန်သည်ကြီးများဖြစ်ခြင်း ၊ ဈေးဆိုင် ကြီးများ ဖွင့်လှစ်နိုင်ခြင်း ၊ ကိုယ်ပိုင် တိုက်အိမ် နှင့် ကိုယ်ပိုင်ကားများကိုပိုင်ဆိုင် အသုံးပြုနိုင်ကြပါသည်။

အချုပ်အားဖြင့် တင်ပြလိုသည်မှာ ချမ်းသာအဆင့် နှင့် အလယ်အလတ် အဆင့်တွင်အခက်အခဲအကြပ် အတည်းအနည်းငယ်သာရှိသော်လည်း လူဦးရေတိုးပွားသော ၊ လက်လုပ် လက်စားနေ့စား အလုပ်သမားများ ဖြစ်သော၊ အသိပညာဗဟုသုတလျော့နည်းသော ၊ ကိုယ်ပိုင်အိမ်၊ လယ်ယာခြံမြေမရှိသော ဆင်းရဲအဆင့်တွင်မူ အခက်အခဲ အကြပ်အတည်းများစွာကိုနေစဉ်နှင့် အမျှ ရင်ဆိုင်နေကြရပါသည်။ ထိုသူများ၏ စားဝတ်နေရေးကို ဖြေရှင်းနိုင်ရန်အတွက် အသေးစား ငွေချေး လုပ်ငန်းများတည်ဆောက်ပေးရန်လိုအပ်ကြောင်းသုံးသပ်မိပါသည်။

ရာသီခွင်ပြက္ခဒိန် ၂၀၂၀ ခုနှစ်၊ ဇူလိုင်လ ၂၇ ရက်နေ့

အကြောင်းအရာ	တန်ခူး	ကဆုန်	နယုန်	ဝါဆို	ဝါခေါင်	တော်သလင်း	သီတင်းကျွတ်	တန်ဆောင်မုန်း	နတ်တော်	ပြာသို	တပို့တွဲ	တပေါင်း
ရာသီဥတု												
စိုက်ပျိုးရေး		← ပြို၊ ကျွတ်၊ စက်၊ စက်၊ စက်၊ စက် (မေ/ ၂၆ - ဇူလိုင်/ ၂၆) →						ရိတ်ခင်း		မေ/ ၂၆ / စက်		
ပင်ငွေ/ထွက်ငွေ	₹	₹	₹₹	₹	₹₹₹	₹₹	₹₹	₹₹	₹	₹	₹₹₹	₹
ကျန်းမာရေး	₹₹	₹₹	₹	₹	₹₹	₹₹₹	₹₹₹	₹₹₹	₹	₹	₹	₹
ကျန်းမာရေး			ပစ်ပစ်/ လျှော်							မေ/ ၂၆		
ပွဲလမ်းသဘင်	မေ/ ၂၆			မေ/ ၂၆			မေ/ ၂၆	မေ/ ၂၆				
သောက်သုံးရေ ရရှိမှု	မေ/ ၂၆	-	-	-	-	-	-	-	မေ/ ၂၆	မေ/ ၂၆	မေ/ ၂၆	မေ/ ၂၆
အစားအစာဖူလုံမှု	တစ်နှစ်လုံး မေ/ ၂၆ မှစ၍											

ရာသီခွင်ပြ ပြက္ခဒိန်

စိုက်ကွင်း(၃)ကျေးရွာ၏ စတုတ္ထနှစ်စက်ဝန်းအတွက် ရာသီခွင်ပြပြက္ခဒိန် ဆွေးနွေးသုံးသပ်ချက်အရ ရာသီဥတုမှာ ယခင်နှစ်များထက်မိုးပိုများပါသည်။ ထို့ကျေးရွာတွင်းရှိမြေသားလမ်းများ ကလေးငယ်များ ကျောင်းသွားလာရန် ခက်ခဲပါသည်။ မဟာသင်္ကြန်ပွဲတော် ကျင်းပရာ တတန်ခူးလအခါသမယနှင့် ညောင်ရေသွန်းပွဲ ကျင်းပရာ ကဆုန်လအခါ သမယ စသောလများတွင်အခြားဒေသများ၌ ပျော်ရွှင်ဖွယ်ရာရေသဘင်ပွဲများ ညောင်ရေ သွန်းပွဲများ ကိုစည်းကား သိုက်မြိုက်စွာကျင်းပ ကြသော်လည်း စိုက်ကွင်း(၃) ကျေးရွာတွင်ကား သောက်သုံး ရေဖူလုံမှု မရှိသည့် ပြဿနာကိုဖြေရှင်းရင်း ကုန်ဆုံးကြရပါသည်။

နယုန်လသို့ရောက်လာလျှင် မိုးဖျူဖျူစတင်ကျရောက်ပြီ ဖြစ်သည့်အတွက် လယ်မြေများတွင်စိုက်ပျိုးရန် စပါးများ စတင်ပျိုးထောင်ချိန်ဖြစ်ပါသည်။ ရာသီအကူးအပြောင်းကြောင့် ဝမ်းပျက်/ဝမ်းလျော ရောဂါများကိုလည်းခံစား ရချိန် ဖြစ်ပါသည်။

ဝါဆိုလသို့ရောက်ရှိလျှင် မိုးလှိုင်လှိုင်ကျလာပြီဆိုလျှင် ပျိုးထောင်ထားသောပျိုးပင်များကိုလယ်တွင် ဆင်းစိုက် ကြပါတော့သည်။ ထိုအချိန်များတွင် တောင်ယာ၌ ယာပြောင်းများ၊ ပဲအမျိုးမျိုးကိုလည်းစိုက်ပျိုးကြကြောင်းတွေ့ရှိရပါ သည်။

ဝါလကင်းလွတ် သီတင်းကျွတ်ကိုကျော်လွန်၍ မိုးအကုန်ဆောင်းအကူး တန်ဆောင်မုန်းလ သို့ရောက်သော အခါတွင်တော့ ကောက်ရိတ်သိမ်းခြင်းလုပ်ငန်းများနှင့် အလုပ်ရှုတ်နေကာ ဝင်ငွေ အကောင်းဆုံးလဖြစ်သည့် အတွက် တန်ဆောင်တိုင်ပွဲတော်ကိုပျော်ရွှင်စွာကျင်းပကြပါသည်။

နတ်တော်လတစ်လကို အလုပ်လုပ်ခြင်းများမှနား၍ ပြာသိုလတွင်တော့ ဟင်းသီးဟင်းရွက် စိုက်ပျိုးခြင်းလုပ်ငန်းများနှင့် လယ်ယာထဲတွင် ပျော်ရွှင်နေကြပါသည်။ ထိုပျော်ရွှင်မှုများကြားတွင် ရာသီတုပ်ကွေး ဟုဆိုသော ရာသီပြောင်းရောဂါဆိုးက ဝင်ရောက်နှောက်ယှက်နေပါတော့သည်။ တစ်နှစ်လုံးတွင် စားနပ်ရိက္ခာနှင့် ပတ်သက်၍ စားဝတ်နေရေးအတွက် ဖူလုံမှုရှိသော်လည်း နွေဦးအစ တပေါင်းလတွင် သောက်သုံးရေရှားပါးမှုဒဏ်ကို ကျေးရွာနေပြည်သူတို့ ရင်ဆီးခံရပါတော့သည်။

အရင်းအမြစ်သုံးစွဲမှုပြဇယား

ကျား	ကျား+မ	မ
လယ်ထွန်းစက်	ရပ်ကွက်ရုံး	
နွားလှည်း	ဆေးခန်း	
	ဘုန်းကြီးကျောင်း	
	(ဓမ္မာရုံ)	
	လူငယ်ရိပ်သာ	
	လယ်ယာမြီမြေ	
	လူမှုကူညီရေးကား	
	ဆိုင်ကယ်	
	ရေတွင်း/ရေကန်	
	ဝက်/ကြက်	

ပါဝင်ဆွေးနွေးသူ
 ကျား - ၈၄ ဦး
 မ - ၇၃ ဦး

မှတ်တမ်းတင်သူ
 အမည် - ဦးဌေးရယ်
 ရာထူး - လူထုစည်းရုံးရေးမှူး

အရင်းအမြစ်ထိန်းချုပ်မှုပြဇယား

ကျား	ကျား+မ	မ
လှည်း/ နွား	ကြက်/ဝက်	
လယ်ယာသုံးစက်	ဆိုင်ကယ်	
ရပ်ကွက်ရုံး	ကား	
ဓမ္မာရုံ	ရေတွင်း/ရေကန်	
	လယ်ခြံ	
	လူမှုကူညီရေးကား	
	လူငယ်ရိပ်သာ	
	ဆေးခန်း	

ပါဝင်ဆွေးနွေးသူ
 ကျား - ၈၄ ဦး
 မ - ၇၃ ဦး

မှတ်တမ်းတင်သူ
 အမည် - ဦးဌေးရယ်
 ရာထူး - လူထုစည်းရုံးရေးမှူး

ပိုင်ဆိုင်မှုသုံးသပ်ချက်

စိုက်ကွင်း(၃)ကျေးရွာ၏ စတုတ္ထနှစ်စက်ဝန်းအတွက် အရင်းအမြစ်များပိုင်ဆိုင်မှုကို အုပ်စုဖွဲ့ကာ ပြန်လည် သုံးသပ်ရာတွင် အောက်ပါအတိုင်း တွေ့ရပါသည်။ အမျိုးသမီးများသည် အိမ်မှုကိစ္စများသာမက အိမ်တွင်းမှု လုပ်ငန်းများဖြစ်သော ယက်ကန်းများ၊ မွေးမြူရေး လုပ်ငန်းများ ကိုပါ တာဝန်ယူဆောင်ရွက်ကြကြောင်းတွေ့ရပါသည်။

သို့သော်လည်း စက်ပစ္စည်းနှင့် ပတ်သတ် သောလုပ်ငန်းများ၊ ဝန်များသည့်လုပ်ငန်းများနှင့် ပင်ပန်းခက်ခဲသော ပရိဘောဂအစရှိသော လုပ်ငန်းများကို မူအမျိုးသားများက ဦးစီးလုပ် ကိုင်ကြသည်။

အမျိုးသားများဦးစီး လုပ်ကိုင်ကြသော လုပ်ငန်းများတွင် အမျိုးသားများက တစ်ဖက်တစ်လမ်းမှ ကူညီမြဲ ဖြစ်သည်။ ထို့ကြောင့် အရင်း အမြစ်များစွာတို့ကို အမျိုးသားနှင့်တန်းတူ အမျိုးသားများကထိန်းချုပ်ကူညီလုပ်ကိုင်နိုင် သဖြင့် အမျိုးသားနှင့် အမျိုးသမီးတန်းတူအခွင့်အရေးရရှိကြောင်း တွေ့ရပါသည်။

အရင်းအမြစ်အားလုံးကို အမျိုးသားများတန်းတူ အမျိုးသမီးများက ထိန်းချုပ်ဦးစီးလုပ်ကိုင်မည်ဆိုလျှင် အန္တရာယ်ရှိပြီး ပျက်စီးနိုင်ကြောင်းတွေ့ရပါ သည်။

သို့သော်လည်း အမျိုးသားထိန်းချုပ်ဦးစီး သည့် လုပ်ငန်းများဘေးတွင် အမျိုးသမီးများမှ အမြဲတစ်စေကူညီလုပ် ကိုင်ဆောင် ရွက်ပေးနေကြောင်းတွေ့ရရှိပါတော့သည်။

ပင့်ကူအိမ်ပြုခြင်း

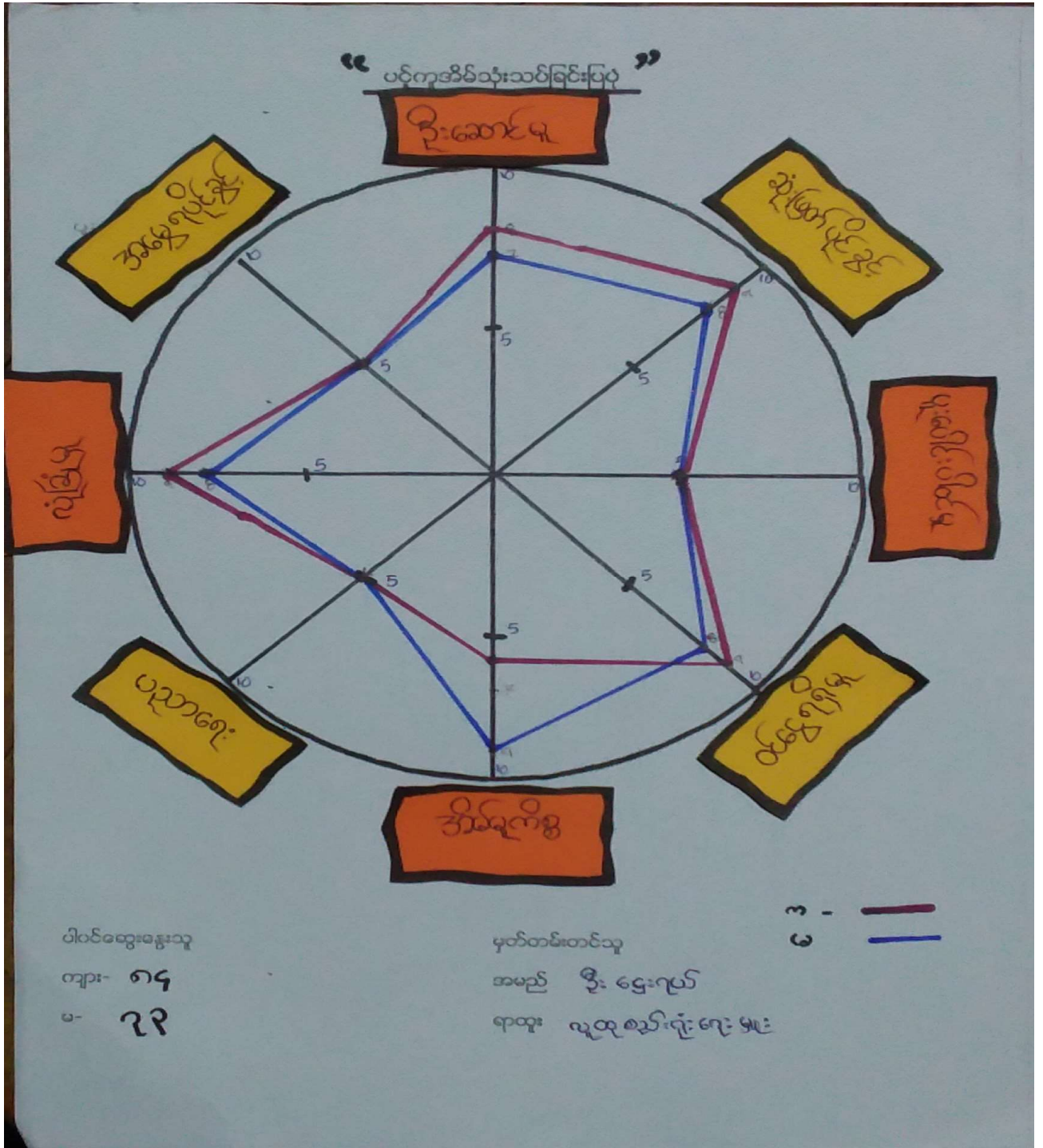

ပင့်ကူအိမ် သုံးသပ်ချက်

ပင့်ကူအိမ်သုံးသပ်ချက်တွင် ယခင်နှစ်များနှင့် အနည်းငယ်ပြောင်းလဲမှုရှိပါသည်။ ကျေးရွာလူထုအမျိုးသားနှင့် အမျိုးသမီးတို့ကို အုပ်စုခွဲဆွေးနွေးခဲ့ရာတွင် အောက်ပါအတိုင်းတွေ့ရပါသည်။ အမျိုးသမီးများသည် အိမ်မှုကိစ္စလုပ်ကိုင် ဆောင်ရွက်မှုတွင် အမျိုးသားများထက် ကောင်းမွန်သာလွန်စွာ လုပ်ကိုင်နိုင်သော်လည်းပင့်ကူအိမ် သုံးသပ်ချက်တွင် မူကား အတူတူ ပင်ဖြစ်ကာအမျိုးသားများမှ လည်းကူညီဆောင်ရွက်ပေးနေကြောင်းတွေ့ရှိရပါသည်။

အလုပ်အကိုင် အခွင့်အလမ်းရရှိမှုတွင်မူကား အမျိုးသမီးများသည် အမျိုးသားများ အောက်လျော့ နည်းကြောင်း တွေ့ ရှိပါသည်။ အမျိုးသမီးများသည် အိမ်ထောင်ဦးစီး ဖြစ်သောအမျိုးသားများကိုကျော် လွန်ပြီး ဆုံးဖြတ်ချက် ချသူများ မဟုတ်သဖြင့် ဆုံးဖြတ်ချက်ချမှုအပိုင်းတွင် အမျိုးသားများအောက် သိသိသာသာ လျော့ နည်းကြောင်းတွေ့ရသည်။

လူမှုရေးနှင့်ပတ်သက်သောကိစ္စများတွင် အမျိုးသမီးများသည်တက်ကြွစွာ ပါဝင်မှုရှိသော်လည်း ပါဝင်နိုင်ခွင့် တွင်မူကား အ မျိုးသားများထက် လျော့နည်းနေပြန်ပါသည်။ မိသားစုလုံခြုံမှု၊ကျေးရွာ လုံခြုံမှုအပိုင်းတွင် အမျိုးသား များသည် အိမ်ထောင်ဦးစီးများဖြစ်သည့်နည်းတူ အမျိုးသမီးများထက်ပို၍ ပါဝင်ကြပါသည်။

အမျိုးသားများသည် အပြင်တွင် စီးပွားရှာထွက်၍ ကြီးကြီးစားစားရှာဖွေသကဲ့သို့ အိမ်တွင်ကျန်ရစ် သောအမျိုးသမီးများမှာလည်းရရှိလာသော ဥစ္စာပစ္စည်းများ ကိုသေသေသပ်သပ် သိမ်းဆည်းနိုင်သဖြင့် ပိုင်ဆိုင်မှု အပိုင်းတွင် အမျိုးသားနှင့်အမျိုးသမီး အတူပင်ဖြစ်သည်။ ထို့အတူအရင်းအမြစ်လက်လှမ်းမှီမှု တစ်နည်း ဆိုရသော် အမွေရပိုင်ခွင့်အပိုင်းတွင် အမျိုးသား နှင့်အမျိုးသမီး အနည်းငယ်ကွာခြားပါသည်။

နောက်ဆုံးအနေဖြင့် တင်ပြလိုသည်မှာ အမျိုးသားများသည် ဝင်ငွေရရှိနိုင်မှုအတွက် ကြီးကြီးစားစား ရှာဖွေသကဲ့သို့ အိမ်မှုကိစ္စများပြီးစီးလျှင် တစ်ဖက်တစ်လမ်းမှဝင်ငွေရရှိရန် အိမ်တွင်းမှုလုပ်ခြင်း၊ တစ်ပိုင်တစ်နိုင် မွေးမြူရေးလုပ်ငန်းများ လုပ်ကိုင်ခြင်းနှင့် အိမ်ဆိုင်ကလေးများဖွင့်ထားသော အမျိုးသမီးများ၏ ကူညီရှာဖွေမှုများ ကြောင့် ဝင်ငွေရရှိနိုင်မှု အပိုင်းတွင် အမျိုးသား နှင့်အမျိုးသမီးအနည်းငယ် သာကွာ ဟုမူရှိကြောင်း လေ့လာတွေ့ရှိရပါသည်။

အဖွဲ့အစည်းအချိတ်အဆက်ပြမြေပုံ

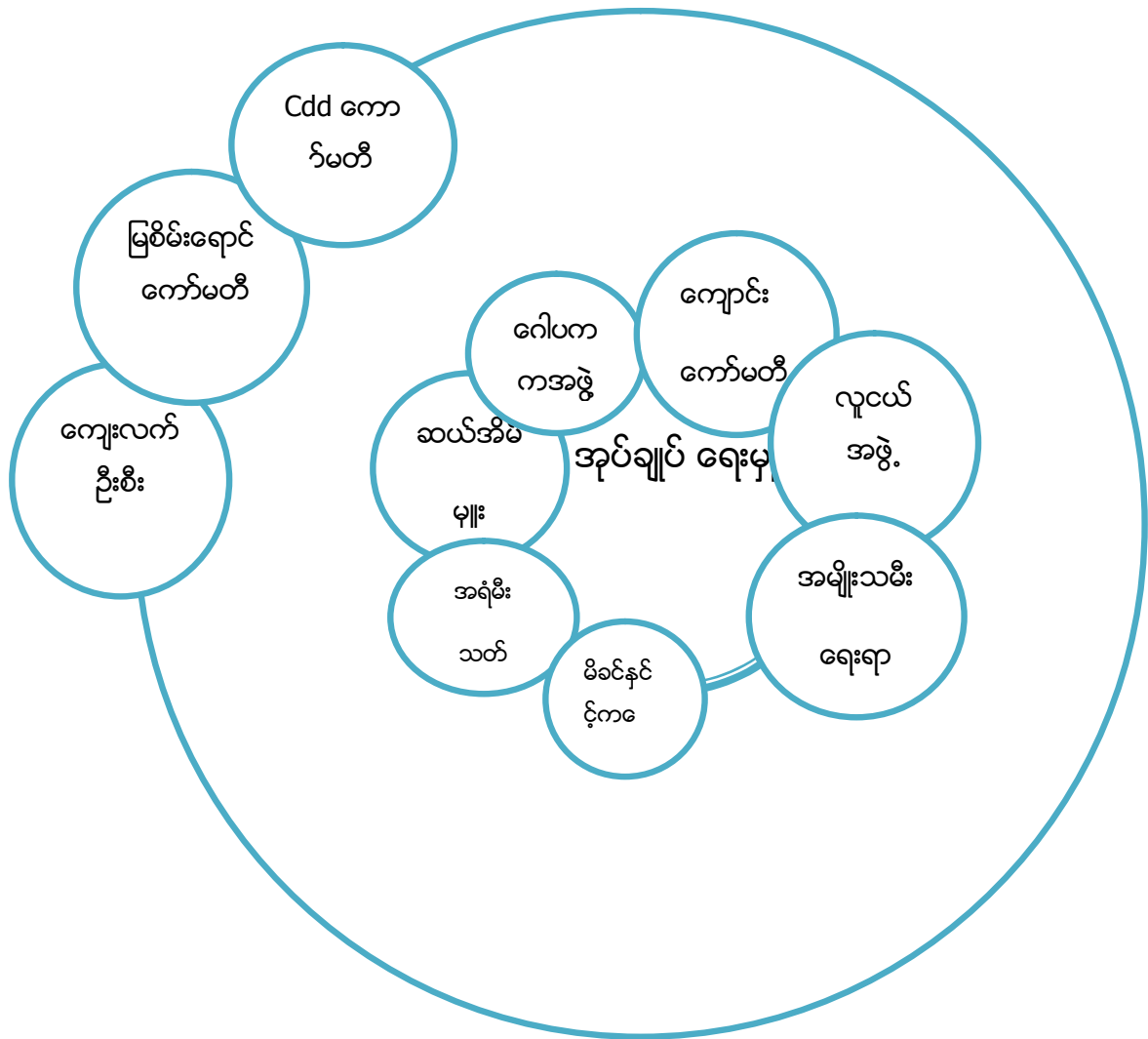

ပါဝင်ဆွေးနွေးသူ
 ကျား - ၈၄ ဦး
 မ - ၇၃ ဦး

မှတ်တမ်းတင်သူ
 အမည် - ဦးဌေးရယ်
 ရာထူး - လူထုစည်းရုံးရေးမှူး

ပင်းပုံစံသုံးသပ်ချက်

စိုက်ကွင်း(၃) ကျေးရွာ၏ စတုတ္ထနှစ်စက်ဝန်းအတွက်
ပင်းပုံစံကိုပြန်လည်သုံးသပ်ရာတွင် ပြောင်းလဲမှုမရှိကြောင်းလေ့လာတွေ့ရှိရပါသည်။ စိုက်ကွင်း
(၃) ကျေးရွာလေးသည် စီမံကိန်းနှင့် ချိတ်ဆက် နေသောအဖွဲ့အစည်းများနှင့် စနစ်တကျတည်ရှိ သော ဣလေးဖြစ်
ကြောင်းတွေ့ရှိရပါသည်။ စီမံကိန်း နှင့် ချိတ်ဆက် နေသော အဖွဲ့အစည်းများတွင်လည်း ရွာအတွင်းဖွဲ့ စည်းထားသော
အဖွဲ့အစည်းနှင့် ကျေးရွာပြင်ပမှ လာရောက် ကူညီသော အဖွဲ့အစည်းများ ဟူ၍နှစ်မျိုးနှစ်စားခွဲခြားတွေ့ မြင်နိုင် မည်ဖြ
မည်ဖြစ်ပါသည်။

ကျေးရွာအတွင်းဖွဲ့စည်းထားသော အဖွဲ့အစည်းများမှာ အမျိုးသမီးများ ခွန်အားဖြည့်ကူညီပေးသည့်
အမျိုးသမီးရေးရာအဖွဲ့ ၊ မိခင်နှင့် ကလေးစောင့်ရှောက်ရေးအဖွဲ့ ၊ကျေးရွာသားရေးနာရေးလုပ်ငန်းများတွင် ကူညီ
လုပ်ကိုင်ဆောင်ရွက် ပေးရန်အတွက် လူငယ်အဖွဲ့ ၊ကျေးရွာအတွက် အရံမီးသတ်တပ်ဖွဲ့
၊ကျန်းမာရေးစောင့်ရှောက် ကူညီပေးနိုင်ရန်အတွက် ကျေးလက်ကျန်းမာရေးစေတနာ့ဝန်ထမ်း
၊ဘာသာသာသနာအကျိုး သယ်ပိုးဆောင်ရွက်
နိုင်ရန်အတွက် ဂေါပကအဖွဲ့၊ ကျောင်းသားမိဘများနှင့်ဆရာများရင်းနှီးစွာတိုင်ပင်ဆက်ဆံနိုင်ရန်
အတွက် ကျောင်း ကော်မတီ အဖွဲ့နှင့် ကျေးရွာငြိမ်ဝပ်ပိပြားရေးအတွက် ကျေးရွာအုပ်ချုပ်ရေးမှူး ၊ရာအိမ်မှူးနှင့်
ဆယ်အိမ်မှူး ဟူ၍ အဆင့်ဆင့်ခန့်ထား အုပ်ချုပ်ခြင်းစသည့်တို့ဖြစ်သည်။

ထို့နောက်ကျေးရွာပြင်ပမှ ကျေးရွာဖွံ့ဖြိုးရေးလုပ်ငန်းများအတွက် လာရောက်ကူညီဆောင်ရွက်ပေးကြ
သောအဖွဲ့အစည်းများမှာ ကျေးလက်ဖွံ့ဖြိုးတိုးတက်ရေးအဖွဲ့များ၊ လူထုဗဟိုပြုစီမံကိန်းလုပ်ငန်း နှင့် မြစိမ်းရောင်
အသေး စားချေးငွေလုပ်ငန်းတို့ဖြစ်ပါသည်။ ၎င်းအဖွဲ့အစည်းများသည် ကျေးရွာအတွက် လိုအပ်ချက်များကို
အဖက်ဖက်မှ တာဝန်ယူ ကူညီဆောင်ရွက်ပေးနေသော အဖွဲ့အစည်းများဖြစ်ပါတော့သည်။

ကျေးရွာစီ/ထောက်ကော်မတီဖွဲ့စည်းပုံဇယား

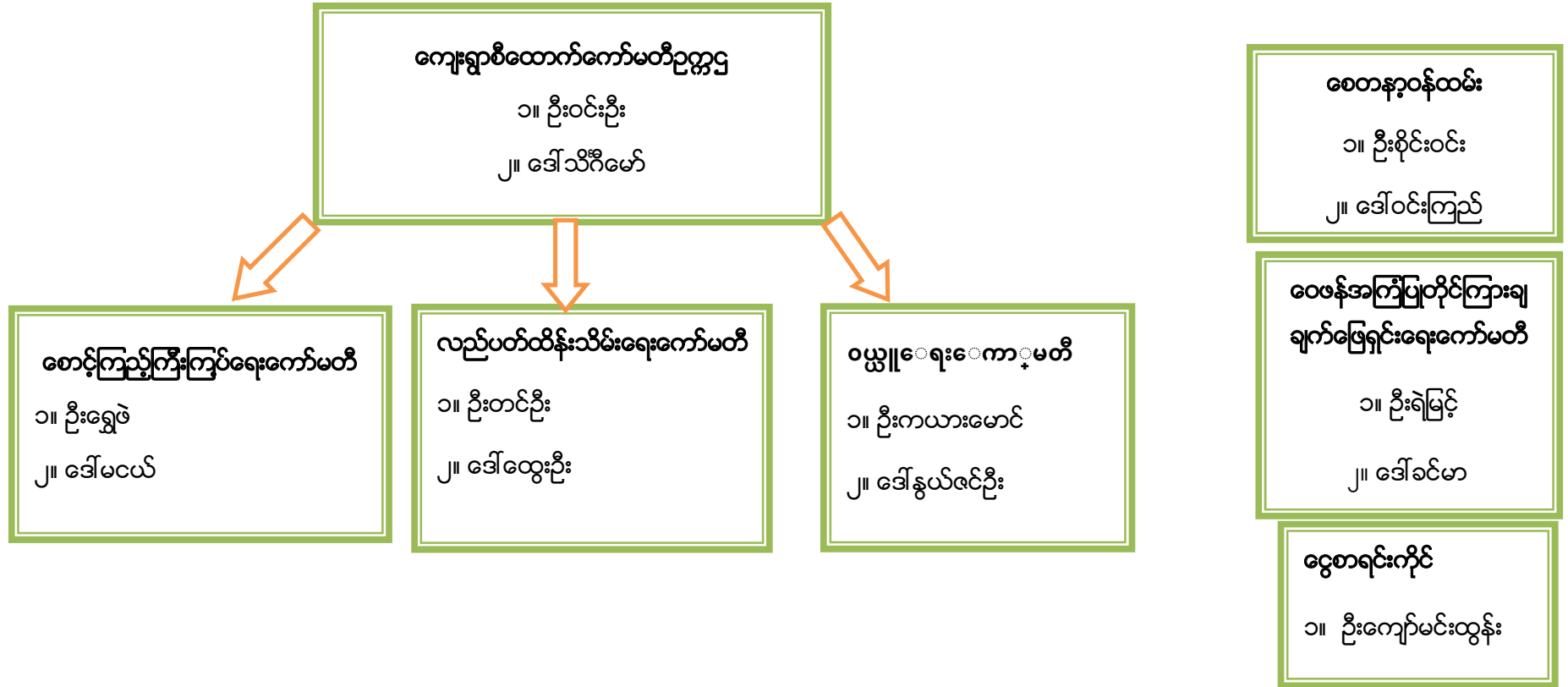

ပါဝင်ဆွေးနွေးသူ
ကျား - ၈၄ ဦး
မ - ၇၃ ဦး

မှတ်တမ်းတင်သူ
အမည် - ဦးဌေးရယ်
ရာထူး - လူထုစည်းရုံးရေးမှူး

ကျေးရွာအုပ်စုစီထောက်ကော်မတီဖွဲ့စည်းပုံဇယား

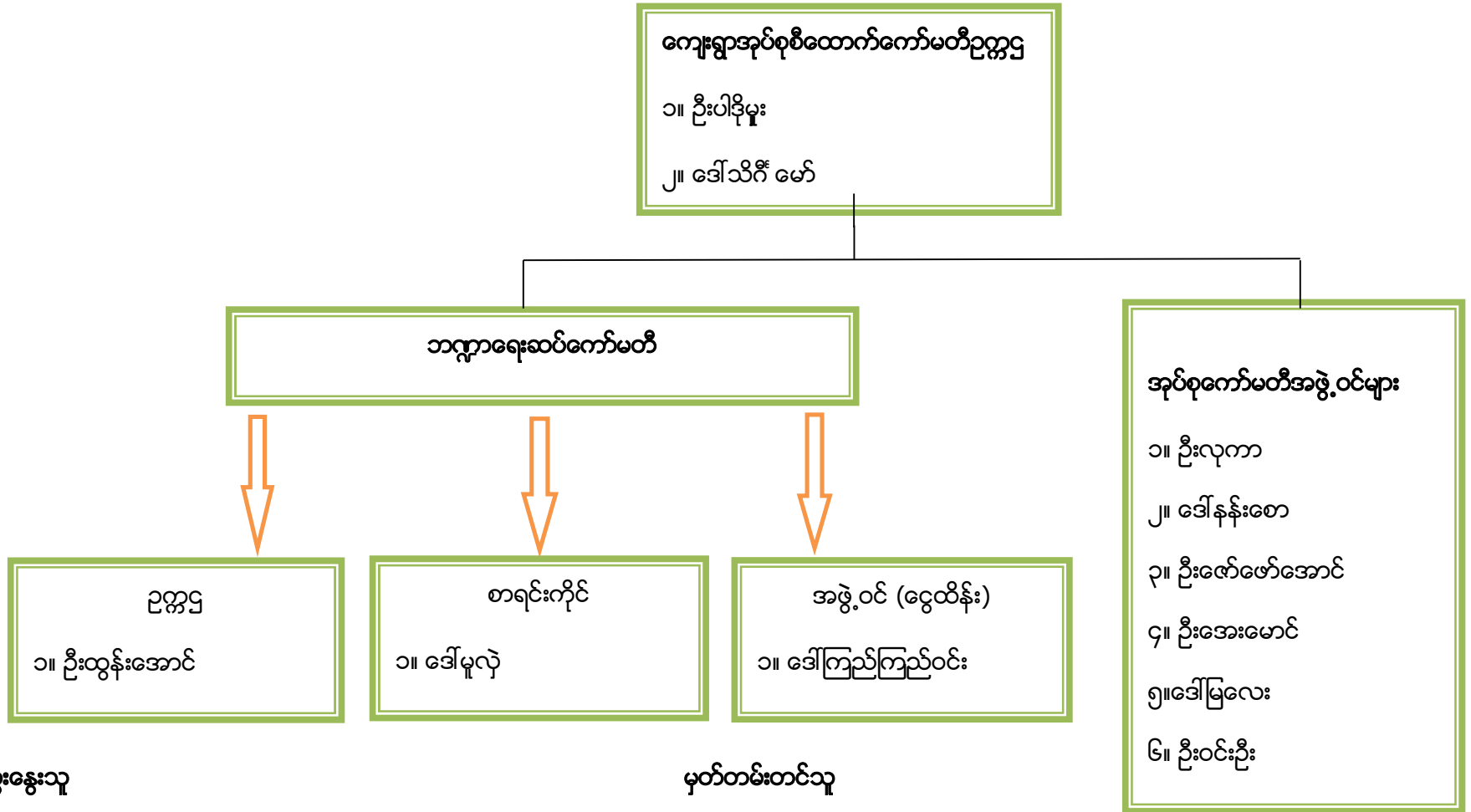

ပါဝင်ဆွေးနွေးသူ

- ကျား - ၁၈ ဦး
- မ - ၁၃ ဦး

မှတ်တမ်းတင်သူ

- အမည် - ဦးဌေးရယ်
- ရာထူး - လူထုစည်းရုံးရေးမှူး

ပုံစံ - ၀ - ၁ ကျေးရွာအခြေခံအချက်အလက်များ (Form PC 1)

လမ်းညွှန်ချက်၊ ကျေးရွာတစ်ရွာသို့ ပထမဆုံးမိတ်ဆက်ခရီးသွားရောက်သောအခါ လူထုစည်းရုံးရေးမှူးသည် ကျေးရွာ ခေါင်းဆောင်များအားကျေးရွာအချက်အလက်များကိုမေတ္တာရပ်ခံ၍တောင်းခံရသည်။ ဤအချက်အလက်များကိုစီမံကိန်းမိတ်ဆက်အစည်းဝေးမတိုင်မီတောင်းခံရမည်။ စီမံကိန်းမိတ်ဆက်အစည်းဝေးတွင် လူထုစည်းရုံးရေးမှူးသည် ဤအချက်အလက်များအား စစ်ဆေးပြီး မှန်ကန်အောင်ပြုလုပ်ရမည်။ ပြီးနောက်တွင် လူထုစည်းရုံးရေးမှူးမှ သတင်းအချက်အလက်ထံသို့ Tablets မှ တဆင့် ဖြည့်သွင်းရမည်။

ကျေးရွာခေါင်းဆောင် အမည် ဦးကျော်လွင်	ကျေးရွာခေါင်းဆောင်၏ ဖုန်းနံပါတ် ၀၇-၇၄၆၆ ၇၂၄၇၄	လူထုစည်းရုံးရေးမှူး၏အမည် ဦးဌေးဂုဏ်
ပြည်နယ်တိုင်းဒေသကြီး၊ ကယား	မြို့နယ် ကျွဲခဲကော်	ကျေးရွာအုပ်စု ပဒဲကန်၊ ကျေးရွာ ဇွဲကံ ကွင်း (၃)

က၊ လူဦးရေ

လူမျိုးစု	အိမ်ထောင်စုအရေအတွက်	ကိုးကွယ်သည့်ဘာသာ	အိမ်ထောင်စုအရေအတွက်
လူမျိုးစု (၀)----- ဗမာ	၁၈၂	ဘာသာ(၀)----- ဗုဒ္ဓ	၁၈၂
လူမျိုးစု (၂)----- ကျား	၄၅	ဘာသာ(၂)----- ၂၇၆၂၁၄	၅၅
လူမျိုးစု (၃)----- ကလေး	၁၀	ဘာသာ(၃)-----	
အခြားလူမျိုးစု	၀	ဘာသာ(အခြား)	၀
လူမျိုးစုစေ့		ဘာသာစေ့	
အခြား			
	အရေအတွက်		
မသန်စွမ်းသူများ	၄ ဦး		
သက်ကြီးရွယ်အိုများ (၆၅ နှစ် နှင့် အထက်)	၄၂ ဦး		
စစ်ဘေးရှောင်			
	အမျိုးသား(အရေအတွက်)	အမျိုးသမီး(အရေအတွက်)	စုစုပေါင်းအရေအတွက်
လူဦးရေ	၇၀၀	၇၁၈	၁၄၁၈
လူမျိုးစု (၀)----- ဗမာ	၄၉၂	၄၈၃	၉၇၅
လူမျိုးစု (၂)----- ကျား	၁၅၀	၁၆၁	၃၁၁
လူမျိုးစု (၃)----- ကလေး	၅၈	၇၃	၁၃၁
အခြားလူမျိုးစု	-	၀	၀
အိမ်ထောင်စဦးစီး	၃၀၈	၃၀	၃၃၈

(ခ) အခြေခံအဆောက်အအုံ အသုံးအဆောင်များ

စာသင်ကျောင်း	အမှတ် ခြံပေါ်	ကျန်းမာရေး	အမှတ် ခြံပေါ်	ဘာသာရေးအဆောက် အအုံများ	အမှတ် ခြံပေါ်
အထက်တန်းကျောင်း	<input type="checkbox"/>	ဆေးရုံ	<input checked="" type="checkbox"/>	ဝေတီ	<input checked="" type="checkbox"/>
အလယ်တန်းကျောင်း	<input type="checkbox"/>	ကျန်းမာရေးဌာန	<input type="checkbox"/>	ဘုန်းကြီးကျောင်း	<input checked="" type="checkbox"/>
မူလတန်းကျောင်း	<input type="checkbox"/>	ကျန်းမာရေးဌာနခွဲ	<input type="checkbox"/>	ဟိန္ဒူဘုရားကျောင်း	<input type="checkbox"/>
မူကြိုကျောင်း	<input checked="" type="checkbox"/>	ဆေးပေးခန်း	<input checked="" type="checkbox"/>	ရေစိုက်ယာဉ်ကျောင်း	<input type="checkbox"/>
အခြား	<input type="checkbox"/>	အခြား	<input type="checkbox"/>	ဗလီ	<input type="checkbox"/>
				အခြား	<input type="checkbox"/>
မှတ်ချက်		မှတ်ချက်		မှတ်ချက်	

(ဂ) ကျွမ်းကျင်သူများမှတ်တမ်း (ကျေးရွာတွင်နေထိုင်သော သို့မဟုတ် တခြားရွာမှလာရောက်သောကျွမ်းကျင်သူများ)

(၁) စာသင်ကျောင်း			(၂) ကျန်းမာရေး			(၃) လက်မှုပညာရှင်		
	ရွာတွင်နေ ထိုင်သူ	အခြားရွာမှ လာသူ		ရွာတွင်နေ ထိုင်သူ	အခြား ရွာမှ လာသူ		ရွာတွင် နေထိုင်သူ	အခြားရွာ မှလာသူ
မူလတန်းပြဆရာ/မ	<input checked="" type="checkbox"/>	<input type="checkbox"/>	ဆရာဝန်	<input type="checkbox"/>	<input type="checkbox"/>	လက်သမား	<input checked="" type="checkbox"/>	<input type="checkbox"/>
အထက်တန်းပြဆရာ/မ	<input type="checkbox"/>	<input type="checkbox"/>	လက်ထောက် ကျန်းမာရေးမှူး	<input type="checkbox"/>	<input type="checkbox"/>	ပန်းရံ	<input checked="" type="checkbox"/>	<input type="checkbox"/>
အလယ်တန်းပြဆရာ/မ	<input type="checkbox"/>	<input type="checkbox"/>	အမျိုးသမီးကျန်းမာရေး ဆရာမ	<input checked="" type="checkbox"/>	<input type="checkbox"/>	လျှပ်စစ်ကျွမ်းကျင်၊ မီးသမား	<input checked="" type="checkbox"/>	<input type="checkbox"/>
မူကြိုဆရာ/မ	<input type="checkbox"/>	<input checked="" type="checkbox"/>	သားဖွားဆရာမ	<input checked="" type="checkbox"/>	<input type="checkbox"/>	ရေစိုက်သွယ်သူ	<input type="checkbox"/>	<input checked="" type="checkbox"/>
အခြား	<input type="checkbox"/>	<input type="checkbox"/>	ပြည်သူ့ကျန်းမာရေးလုပ်သား	<input type="checkbox"/>	<input type="checkbox"/>	စက်ပြင်ဆရာ	<input type="checkbox"/>	<input checked="" type="checkbox"/>
မှတ်ချက်			မှတ်ချက်			မှတ်ချက်		

(ဃ) ကျေးရွာသို့ ရောက်ရှိနိုင်သည့်လမ်းအခြေအနေ / ကျေးရွာတစ်ရွာသည် ၎င်း၏ကျေးရွာအုပ်စုနှင့် ဆက်သွယ်ထားသော လမ်းအခြေအနေ (အောက်ပါတို့ကိုတိုင်းပါ)

ကျောက်ကြမ်းလမ်း ကတ္တရာလမ်း ကွန်ကရစ်လမ်း မော်တော်ဆိုင်ကယ်လမ်း
 ကျောက်ခင်းလမ်း မြေသားလမ်း လူသွားလမ်း အခြား _____

(င) ကျေးရွာဖွံ့ဖြိုးမှုစီမံချက်

(၁) လူထုဗဟိုပြုစီမံကိန်းမစတင်မီ ဤကျေးရွာတွင်ကျေးရွာဖွံ့ဖြိုးမှု စီမံချက်ရှိခဲ့ပါသလား?

ပိုင်းပါ
ရှိပါသည်/မရှိပါ/မသိပါ

(၂) ရှိခဲ့ပါလျှင် ဤစီမံချက်ကို မည်သည့် ခုနှစ်တွင်ပြင်ဆင်ခဲ့ပါသနည်း?

၂၀၁၇ ခုနှစ်-----/မသိပါ

(၃) ဤစီမံချက်ကို ဖြိုနှယ်မှအတည်ပြုခဲ့ပါသလား?

ပြုခဲ့ပါသည်/မပြုခဲ့ပါ /မသိပါ

(စ) ခရီးအကွာအဝေး

(၁) ဤကျေးရွာ၏ဗဟိုမှ၎င်းကျေးရွာအုပ်စု၏ဗဟိုအထိခရီးမိုင်မည်မျှကွာဝေးသနည်း?

၀-၅ မိုင်-----/မသိပါ

(၂) ဤကျေးရွာမှ ၎င်းကျေးရွာအုပ်စုဗဟိုအထိသွားလာရာတွင်ကြာမြင့်သည့်အချိန်။

ခြောက်သွေ့ရာသီတွင်ကြာချိန် ၅၂ မိနစ် ----- ထော်လာဂျီ/မော်တော်ဆိုင်ကယ်/ခြေလျင်/လား/မော်တော်ဘုတ်/

အခြား -----

မိုးရာသီတွင်ကြာချိန် ၅၂ မိနစ် ----- ထော်လာဂျီ/မော်တော်ဆိုင်ကယ်/ခြေလျင်/လား/မော်တော်ဘုတ်/

အခြား -----

(ဆ) ပတ်ဝန်းကျင်ဆိုင်ရာသဘာဝဘေးအန္တရာယ်

ဤကျေးရွာတွင်ကြေးခြင်းကဲ့သို့ သဘာဝဘေးအန္တရာယ်ကျရောက်ဖူးခြင်း ရှိပါသလား။

မရှိပါ ရှိပါသည် ရှိလျှင်ဖော်ပြပါ- ၈၀၆၉၂ မြို့တိုင်း၊ ကိုင်း (၂၀၁၄ - ၂၀၁၅)

(ဇ) ကျေးရွာတွင် ဖွဲ့စည်းထားသော အဖွဲ့အစည်းများ

လူထုဗဟိုပြုစီမံကိန်းမတိုင်မီ ဤကျေးရွာတွင် ကျေးရွာဖွံ့ဖြိုးရေးအတွက် အစိုးရ(သို့)ရွာသားများကိုယ်တိုင်(သို့) စီမံကိန်းတစ်ခုခုမှ ဖွဲ့စည်းထားသည့် အဖွဲ့အစည်းများရှိပါသလား။

(၁) မြေစိုက်ရေးအဖွဲ့၊ ၂၀၁၅ ဇူလိုင်လ

(၂) လူထုအဖွဲ့၊ ၂၀၁၆ ခု၊ ဇူလိုင်လ

(ဈ) အထွေထွေအုပ်ချုပ်ရေး ဦးစီးဌာန (GAD) မှ မှတ်တမ်းတင်ထားခြင်း

ဤကျေးရွာသည် အထွေထွေအုပ်ချုပ်ရေး ဦးစီးဌာန (GAD) မှ မှတ်တမ်းတင်ထားမှု ရှိပါသလား။

မရှိပါ ရှိပါသည်

ကျေးရွာခေါင်းဆောင်

အမည် ဦးကျော်ကျော်

လက်မှတ်  နေ.စွဲ

လူထုစည်းရုံးရေးမှူး

အမည် ဦးဌေးလယ်

လက်မှတ်  နေ.စွဲ

ပုံစံ - ၈-၂ - စီမံကိန်းစက်ဝန်းအချိန်ဇယား (PC 2)

လမ်းညွှန်ချက်၊ သက်ဆိုင်ရာလူထုစည်းရုံးရေးမှူး/လက်ထောက်နည်းပညာမှူးများမှ စီမံကိန်းစက်ဝန်းအဆင့်တစ်ခုစီပြီးစီးတိုင်းကျေးရွာနှင့် ကျေးရွာအုပ်စုအတွက် ဤပုံစံကိုဖြည့်သွင်းရမည်။								
စည်းရုံးရေးမှူး/လက်ထောက်နည်းပညာရေးမှူးဝန်ထမ်း အမည် - ဦးဌေးလှိုင်၊ ဒေါ်ခင်ရတနာ စ								
နေ့စွဲ ၃.၁၀.၂၀၁၉			စက်ဝန်းအားအမှတ်ခြစ်ပါ <input type="checkbox"/> စက်ဝန်း(၁) <input type="checkbox"/> စက်ဝန်း(၂) <input type="checkbox"/> စက်ဝန်း(၃) စက်ဝန်း(၄)					
ပြည်နယ်/တိုင်း ကယား	မြို့နယ် ကျွဲငါးကော်	ကျေးရွာအုပ်စု ပန်ကန်	ကျေးရွာ စိုက်ကွင်း (၂)					
စီမံကိန်းဆောင်ရွက်မှုအဆင့်များ	နေ့စွဲ		အစည်းအဝေးတွင်တက်ရောက်သူအရေအတွက်					
	စတင်သည့် နေ့	ပြီးဆုံး သည့်နေ့	အမျိုးသား အရေ အတွက်	အမျိုးသမီး အရေ အတွက်	အိမ်ထောင်စုအ ရေအတွက်	လူမျိုးစုတက်ရောက်သူ အရေအတွက်နှင့် လူမျိုးစုအမည်	အိမ်ထောင်စု ပေါင်း	အိမ်ထောင်စု %
၁။ ကျေးရွာစီမံကိန်း မိတ်ဆက်အစည်းအဝေး	၃.၁၀.၁၉	၃.၁၀.၁၉	၈၄	၇၃	၁၅၇	၅၈၈ ၁၅၇	၃၃၈	၆၅.၉၇%
၂။ ကျေးရွာခွဲ ဖြိုးရေး စီမံချက်ရေးဆွဲခြင်း အစည်းအဝေး	၃.၁၀.၁၉	၃.၁၀.၁၉	၈၄	၇၃	၁၅၇	၊	၊	၆၅.၉၇%
၃။ ကျေးရွာအုပ်စု လုပ်ငန်းဆုံး ဖြတ်ချက်ချ သည့်အစည်းအဝေး	၂၅.၁၀.၁၉	၂၅.၁၀.၁၉	၁၈	၁၃	၃၀	ကျား - ၇၊ မိန်းမ - ၁ ကျား - ၂၊ မိန်းမ - ၈ ပျား - ၉၊ ကိုင်း - ၃ လူမျိုးစု - ၁		
၄။ မြို့နယ်အဆင့်စီမံကိန်းရေးဆွဲရေး နှင့် အကောင်အထည်ဖော်ရေးကော်မတီ၏ စီမံကိန်း သုံးသပ်မှုအစည်းအဝေး			မလို	မလို	မလို	မလို		
၅။ မြို့နယ် စီမံကိန်းရေးဆွဲရေး နှင့်အကောင် အထည်ဖော်ရေးကော်မတီ၏ဆုံးဖြတ်မှုကို ရွာသို့ အသိပေးအကြောင်းကြားသည့်အစည်းအဝေး	၇.၁.၂၀	၇.၁.၂၀	၅၄	၆၈	၁၂၂	၅၈၈ ၁၂၂၀ ကျား ၂	၁၂၂	

၆။ စီမံကိန်းလုပ်ငန်းခွဲစီမံချက်ရေးဆွဲခြင်း အစည်းအဝေး	မလို	မလို	မလို	မလို	မလို	မလို	မလို	မလို
၆.၁။ စီမံကိန်းလုပ်ငန်း အကောင်အထည်ဖော် ရေးအစီအစဉ် ရေးဆွဲခြင်း								
၆.၂။ ဝယ်ယူရေးအစီအစဉ် ရေးဆွဲခြင်း	၇-၁-၂၀	၇-၁-၂၀	၇	၆		၆၈ ၂၅		
၆.၃။ ဘဏ္ဍာရေးကုန်ကျမှု လျာထားအစီအစဉ် ရေးဆွဲခြင်း	၇-၁-၂၀	၇-၁-၂၀	၇	၆		၈၈ ၂၅		
၆.၄။ ပြင်/ထိန်းအစီအစဉ် ရေးဆွဲခြင်း	၇-၁၀-၂၀	၇-၁-၂၀	၇	၆		၉၄ ၂၅		
၇။ စီမံကိန်းလုပ်ငန်းခွဲ တိုးတက်မှု စောင့်ကြည့် အစည်းအဝေး	မလို	မလို	မလို	မလို	မလို	မလို	မလို	မလို
၇.၁။ အစည်းအဝေး ပထမအကြိမ်								
၇.၂။ အစည်းအဝေး ဒုတိယအကြိမ်								
၇.၃။ အစည်းအဝေး တတိယအကြိမ်								
၈။ စီမံကိန်းလုပ်ငန်းခွဲ အပြီးသတ်စစ်ဆေးခြင်း အစည်းအဝေး								
၉။ လူထုစစ်ဆေးပွဲအစည်းအဝေး								

ပထမနှစ်စက်ဝန်း ကျေးရွာဖွံ့ဖြိုးရေးအစီစဉ်

ပုံစံ - စ - ၃ ကျေးရွာဖွံ့ဖြိုးရေး ဦးစားပေးအစီအစဉ် (Form PC 3)

လမ်းညွှန်ချက်၊ အဆင့်(၃) ကျေးရွာမှိုင်းချက်အစည်းအဝေး ပြီးဆုံးသောအခါ ကျေးရွာစီမံကိန်း အထောက်အကူပြု ကော်မတီသည် လူထုစည်းရုံးရေးမှူးအကူအညီဖြင့် ဤပုံစံကိုပြည့်စုံအောင် ဖြည့်သွင်းရမည်။	
လူထုစည်းရုံးရေးမှူး/ဝန်ထမ်း အမည် <u>ဒေါ်စုမြဝင်းမြင့်</u>	
နေ့စွဲ <u>၂၀၂၀ ၀၂ ၂၄</u>	စက်ဝန်းအား အမှတ်ခြစ်ပါ (✓)၏ စက်ဝန်း(၁) <input type="checkbox"/> စက်ဝန်း(၂) <input type="checkbox"/> စက်ဝန်း(၃) <input type="checkbox"/> စက်ဝန်း(၄)
ပြည်နယ်/တိုင်း <u>ကယား</u>	မြို့/မြို့နယ် <u>ပုဂံမြို့နယ်</u>
ကျေးရွာအုပ်စု <u>ပုဂံကျေးရွာ</u>	ကျေးရွာ <u>အိမ်ကွင်း (၁)</u>
က။ အခက်အခဲအတားအဆီးများအားဆွေးနွေးခြင်း - ယခုလက်ရှိအခြေအနေတွင် ဤကျေးရွာဖွံ့ဖြိုးတိုးတက်ရေးအတွက် အဓိက အခက်အခဲအတားအဆီးများသည် မည်သည့်များဖြစ်ပါသနည်း။ (အမျိုးသား/သမီး အနည်းဆုံးအခက်အခဲ ၅ ခုစီဖော်ပြပါ)	
အမျိုးသား အဖွဲ့မှ တင်ပြသောအခက်အခဲအတားအဆီးများ	အမျိုးသမီး အဖွဲ့မှ တင်ပြသောအခက်အခဲအတားအဆီးများ
၁ လမ်းပန်းဆက်သွယ်ရေး ခက်ခဲ	၁ ကျွမ်းကျင်ကျွမ်းကျင်လမ်းဆက်ခံမှုရှိ
၂ တံတား၊ အောက်ခံ	၂ လယ်ယာလမ်းဆက်ခံ
၃ လျှပ်စစ်ဓာတ်	၃ လျှပ်စစ်ဓာတ်လျှပ်စက်အားစွမ်းရည်ရှိခြင်း
၄ စားနပ်ရိက္ခာ၊ ရေလုံခြုံရေးအားစွမ်းရည်ရှိ	၄ စားနပ်ရိက္ခာ၊ ရေလုံခြုံရေးအားစွမ်းရည်ရှိခြင်း
၅ ကစားငွေအားစွမ်းရည်ရှိ	၅ ကစားငွေအားစွမ်းရည်ရှိခြင်း

ခ။ မှိုင်းမှိုင်းခြင်း - နောင်လာမည့် (၅)နှစ် အတွင်း ကျေးရွာဖွံ့ဖြိုးရေး မှိုင်းမှိုင်းလျာထားချက်များအား တင်ပြပါ။

အမျိုးသားအဖွဲ့မှ တင်ပြသောမှိုင်းမှိုင်းချက်များ	အမျိုးသမီးအဖွဲ့မှ တင်ပြသောမှိုင်းမှိုင်းချက်များ
၁ လမ်းပန်းဆက်သွယ်ရေး အားစွမ်းရည်ရှိ	၁ ကျွမ်းကျင်ကျွမ်းကျင်လမ်းဆက်ခံမှုရှိ
၂ တံတား၊ အောက်ခံ	၂ လယ်ယာလမ်းဆက်ခံ
၃ လျှပ်စစ်ဓာတ်	၃ လျှပ်စစ်ဓာတ်လျှပ်စက်အားစွမ်းရည်ရှိ
၄ စားနပ်ရိက္ခာ၊ ရေလုံခြုံရေးအားစွမ်းရည်ရှိ	၄ ကစားငွေအားစွမ်းရည်ရှိ
၅ ကစားငွေအားစွမ်းရည်ရှိ	၅ စားနပ်ရိက္ခာ၊ ရေလုံခြုံရေးအားစွမ်းရည်ရှိ

ဂ။ လူထုစီမံကိန်း၏ လာမည့် (၄) နှစ်အတွက် အကျိုးဝင်သော ဦးစားပေး ဖွံ့ဖြိုးတိုးတက်မှု လုပ်ငန်း အစီအစဉ်များအားဖော်ပြပါ။

အဆင့်	ကျေးရွာအတွက် ဦးစားပေး ဖွံ့ဖြိုးတိုးတက်မှု လုပ်ငန်းစဉ်များ	အဆိုပြုသူ (အမျိုးသားများ/ အမျိုးသမီးများ/အမျိုးသား+ အမျိုးသမီး)	ခန့်မှန်းကုန်ကျ စရိတ်	အကျိုးခံစားခွင့်ရှိသူ ခန့်မှန်းခြေ အရေအတွက်
၁	ကျေးရွာအတွက်	၈ + ၁၀	၃၀ သိန်း	၁၁၅၅
၂	တံတား၊ ဖွဲ့စည်း	၈ + ၁၀	၂၅ သိန်း	၁၁၅၅
၃	ကျေးရွာအတွက်	၈	-	၁၁၅၅
၄	ကျေးရွာအတွက် (၈၈၈၅ ၃၀၀၀)	၈	၂၀ သိန်း	၁၁၅၅
၅	ကျေးရွာအတွက်	၈ + ၁၀	-	၁၁၅၅

က။ အခက်အခဲအတားအဆီးများအားဆွေးနွေးခြင်း

အမျိုးသားအဖွဲ့မှ တင်ပြသောအခက်အခဲအတားအဆီးများ		အမျိုးသမီးများအဖွဲ့မှ တင်ပြသောအတားအဆီးများ	
၁	ယူငွေရရှိရန်အခက်အခဲများ	၁	ပျားကြီးကျောင်းကြီး ဗဟိုခြံစင်း
၂	မီးလုံခြုံရေး အခက်များ	၂	
၃	ကိစ္စပညာရေး အခက်များ	၃	
၄		၄	
၅		၅	

ခ။ မျှော်မှန်းချက်

အမျိုးသားအဖွဲ့မှ တင်ပြသောမျှော်မှန်းချက်များ		အမျိုးသမီးအဖွဲ့မှ တင်ပြသောမျှော်မှန်းချက်များ	
၁	ယူငွေရရှိရန်အခက်အခဲများ	၁	ပျားကြီးကျောင်းကြီး ဗဟိုခြံစင်း
၂	မီးလုံခြုံရေး အခက်များ	၂	
၃	ကိစ္စပညာရေး အခက်များ	၃	
၄		၄	
၅		၅	

ဂ။ လူထုစိမ့်ကိန်း၏ လာမည့်(၄)နှစ်အတွက် အကျိုးဝင်သော ဦးစားပေးဖွံ့ဖြိုးတိုးတက်မှုလုပ်ငန်း အစီအစဉ်များအား ဖော်ပြပါ။

အဆင့်	ကျေးရွာအတွက် ဦးစားပေးဖွံ့ဖြိုးတိုးတက်မှု လုပ်ငန်းစဉ်များ	အဆိုပြုသူ(အမျိုးသားများ၊ အမျိုးသမီးများ၊ အမျိုးသား+အမျိုးသမီး)	ခန့်မှန်းကုန်ကျစရိတ်	အကျိုးခံစားခွင့်ရှိသူ ခန့်မှန်းခြေအရေအတွက်
၁	ယူငွေရရှိရန်အခက်အခဲများ	က + ဝ	-	
၂				
၃				
၄				
၅				

ဃ။ လူထုစိမ့်ကိန်း၏ လာမည့်(၄)နှစ်အတွက် အကျိုးမဝင်သော ဦးစားပေးဖွံ့ဖြိုးတိုးတက်မှုလုပ်ငန်း အစီအစဉ်များအား ဖော်ပြပါ။

အဆင့်	ကျေးရွာအတွက် ဦးစားပေးဖွံ့ဖြိုးတိုးတက်မှု လုပ်ငန်းစဉ်များ	အဆိုပြုသူ(အမျိုးသားများ၊ အမျိုးသမီးများ၊ အမျိုးသား+အမျိုးသမီး)	အခန်းကဏ္ဍ
၁			
၂			
၃			
၄			
၅			

ဃ။ လူထုစီမံကိန်း၏ လာမည့် (၄) နှစ်အတွက် အကျုံးမဝင်သော ဦးစားပေး ဖွံ့ဖြိုးတိုးတက်မှု လုပ်ငန်း အစီအစဉ်များအားဖော်ပြပါ။

အဆင့်	ကျေးရွာအတွက် ဦးစားပေး ဖွံ့ဖြိုး တိုးတက်မှု လုပ်ငန်းစဉ်များ	အဆိုပြုသူ (အမျိုးသားများ/ အမျိုးသမီးများ/အမျိုးသား+ အမျိုးသမီး)	အခန်းကဏ္ဍ
၁	လျှပ်စစ်ဓာတ် = ၀၉၆	m + 12	
၂	အိုးကြီး ကျောင်း	မ	
၃			
၄			
၅			

ခေါင်းဆောင်၊ ကျေးရွာစီမံကိန်းအထောက်အကူပြုကော်မတီမှ အတည်ပြုသည်။

အမည် ဦးကျော်ဗွင် ----- လက်မှတ်  ----- နေ့စွဲ ၅-၂-၂၀၂၃ -----

ဒုတိယနှစ်စက်ဝန်း ကျေးရွာဖွံ့ဖြိုးရေးဦးစားပေးအစီအစဉ်

ပုံစံ - ၈ - ၃ ကျေးရွာဖွံ့ဖြိုးရေး ဦးစားပေးအစီအစဉ် (Form PC 3)

လမ်းညွှန်ချက်၊ အဆင့်(၃) ကျေးရွာမှော်မှန်းချက်အစည်းအဝေး ပြီးဆုံးသောအခါ ကျေးရွာစီမံကိန်း အထောက်အကူပြု ကော်မတီသည် လူထုစည်းရုံးရေးမှူးအကူအညီဖြင့် ဤပုံစံကိုပြည့်စုံအောင် ဖြည့်သွင်းရမည်။

လူထုစည်းရုံးရေးမှူး/ဝန်ထမ်း အမည် - ဒေါ်စုဖြတ်အောင်

နေ့စွဲ ၂၁. ၁၀. ၂၀၁၃

စက်ဝန်းအား အမှတ်ခြစ်ပါ (✓) စက်ဝန်း(၁) စက်ဝန်း(၂) စက်ဝန်း(၃) စက်ဝန်း(၄)

ပြည်နယ်/တိုင်း ကယား၊ မြို့နယ်/မြို့နယ် ကျေးရွာအုပ်စု ၂၄၇၄၊ ကျေးရွာ ဖွံ့ဖြိုးရေးကွင်း(၂)

က။ အခက်အခဲအတားအဆီးများအားဆွေးနွေးခြင်း - ယခုလက်ရှိအခြေအနေတွင် ဤကျေးရွာဖွံ့ဖြိုးတိုးတက်ရေးအတွက် အဓိက အခက်အခဲအတားအဆီးများသည် မည်သည်များဖြစ်ပါသနည်း။ (အမျိုးသား/သမီး အနည်းဆုံးအခက်အခဲ ၅ ခုဖော်ပြပါ)

အမျိုးသား အဖွဲ့မှ တင်ပြသောအခက်အခဲအတားအဆီးများ	အမျိုးသမီး အဖွဲ့မှတင်ပြသောအခက်အခဲအတားအဆီးများ
၁ လမ်းပန်းဆက်သွယ်ရေး အခက်အခဲကြောင့် ကျွန်းမာများ ဖွင့်ပညာရေး အခက်အခဲဖြစ်ခြင်း	၁ ဇိုးကုသီတွင် မြေသားလမ်းများဖြစ်သော သွင်းကြီး ကျောင်းလမ်း နှင့် လယ်ယာလမ်းများ ကွေးကွေးနေခြင်း
၂ ဇိုးကုသီတွင် ကျွန်းမာများ ဖွင့်ပညာရေး အခက်အခဲဖြစ်ခြင်း	၂ လမ်းပန်းဆက်သွယ်ရေး အခက်အခဲကြောင့် ကျွန်းမာများ ဖွင့်ပညာရေး အခက်အခဲဖြစ်ခြင်း
၃ ကလေးငယ်များ ဆွဲဆောင်မှု အခက်အခဲ ဖြစ်ခြင်း ကဆင်ခေ့ စေ့နှင့် လျှပ်စစ်ဓာတ် အခက်အခဲဖြစ်ခြင်း	၃ ကျောင်းသား ၂၁၂ နေထိုင်ရာတွင် ကျွန်းမာများ ဖွင့်ပညာရေး အခက်အခဲဖြစ်ခြင်း
၄ ဇိုးကုသီတွင် သောက်သုံးရေလုံလောက်မှုမရှိခြင်း	၄ ဇိုးကုသီတွင် ကျွန်းမာများ ဖွင့်ပညာရေး အခက်အခဲဖြစ်ခြင်း
၅ မြေကြီးကျောင်း နှင့် အသင်ကျောင်း မရှိသော	၅ ဇိုးကုသီတွင် သောက်သုံးရေလုံလောက်မှုမရှိခြင်း
၆ ကျောင်းကလေး ယာယီများ ကလေးက အခက်အခဲဖြစ်ခြင်း	၆ စပ်ယူသောကြောင့် ကျွန်းမာများ ဖွင့်ပညာရေး အခက်အခဲဖြစ်ခြင်း
၇ ကျေးရွာအလယ်များ ကလေးက အခက်အခဲ ဖြစ်ခြင်း	၇ လျှပ်စစ် ဂရုတစိုက်မှု မရှိခြင်း
၈ ကလေး နှင့် ဖား ဖြစ်ခြင်း အခက်အခဲ	၈ သာသာသာသာအစား အစား အစား အစား ကျွန်းမာများ ဖွင့်ပညာရေး အခက်အခဲဖြစ်ခြင်း
၉ လူငယ်များ အစားအစာအစား ဖြစ်ခြင်း	၉ ကျွန်းမာများ ဖွင့်ပညာရေး အခက်အခဲဖြစ်ခြင်း
၁၀ ကျွန်းမာများ ဖွင့်ပညာရေး အခက်အခဲဖြစ်ခြင်း	၁၀ ပရိယာယ်များ ကလေးက အခက်အခဲဖြစ်ခြင်း

ခ။ မှော်မှန်းခြင်း - နောင်လာမည့် (၅)နှစ် အတွင်း ကျေးရွာဖွံ့ဖြိုးရေး မှော်မှန်းလျာထားချက်များအား တင်ပြပါ။

အမျိုးသားအဖွဲ့မှ တင်ပြသောမှော်မှန်းချက်များ	အမျိုးသမီးအဖွဲ့မှ တင်ပြသောမှော်မှန်းချက်များ
၁ လမ်းပန်းဆက်သွယ်ရေး အခက်အခဲကြောင့် ကျွန်းမာများ ဖွင့်ပညာရေး အခက်အခဲဖြစ်ခြင်း	၁ ဇိုးကုသီတွင် မြေသားလမ်းများဖြစ်သော သွင်းကြီး ကျောင်းလမ်း နှင့် လယ်ယာလမ်းများ ကွေးကွေးနေခြင်း
၂ ဇိုးကုသီတွင် ကျွန်းမာများ ဖွင့်ပညာရေး အခက်အခဲဖြစ်ခြင်း	၂ လမ်းပန်းဆက်သွယ်ရေး အခက်အခဲကြောင့် ကျွန်းမာများ ဖွင့်ပညာရေး အခက်အခဲဖြစ်ခြင်း
၃ ကလေးငယ်များ ဆွဲဆောင်မှု အခက်အခဲ ဖြစ်ခြင်း ကဆင်ခေ့ စေ့နှင့် လျှပ်စစ်ဓာတ် အခက်အခဲဖြစ်ခြင်း	၃ ကျောင်းသား ၂၁၂ နေထိုင်ရာတွင် ကျွန်းမာများ ဖွင့်ပညာရေး အခက်အခဲဖြစ်ခြင်း
၄ သောက်သုံးရေလုံလောက်မှုမရှိခြင်း	၄ လူငယ်လျာထားမှု မရှိခြင်း
၅ မြေကြီးကျောင်း နှင့် အသင်ကျောင်း မရှိသော	၅ သောက်သုံးရေလုံလောက်မှုမရှိခြင်း
၆ ကလေး ယာယီများ ကလေးက အခက်အခဲ ဖြစ်ခြင်း	၆ များတည်ဆောက်ရေး ဖြစ်ခြင်း ကျွန်းမာများ ဖွင့်ပညာရေး အခက်အခဲဖြစ်ခြင်း
၇ လူငယ်လျာထားမှု မရှိခြင်း	၇ လူငယ်များ ဖွင့်ပညာရေး အခက်အခဲဖြစ်ခြင်း
၈ လူငယ်များ အစားအစာအစား ဖြစ်ခြင်း	၈ သွင်းကြီး ကျောင်း ကျွန်းမာများ ဖွင့်ပညာရေး အခက်အခဲဖြစ်ခြင်း
၉ လူငယ်များ အစားအစာအစား ဖြစ်ခြင်း	၉ သာသာ သာသာအစား အစား အစား အစား ကျွန်းမာများ ဖွင့်ပညာရေး အခက်အခဲဖြစ်ခြင်း
၁၀ လူငယ်များ အစားအစာအစား ဖြစ်ခြင်း	၁၀ လူငယ်များ ဖွင့်ပညာရေး အခက်အခဲဖြစ်ခြင်း

ဂ။ လူထုစီမံကိန်း၏ လာမည့် (၄) နှစ်အတွက် အကျိုးဝင်သော ဦးစားပေး ဖွံ့ဖြိုးတိုးတက်မှု လုပ်ငန်း အစီအစဉ်များအားဖော်ပြပါ။

အဆင့်	ကျေးရွာအတွက် ဦးစားပေး ဖွံ့ဖြိုးတိုးတက်မှု လုပ်ငန်းစဉ်များ	အဆိုပြုသူ (အမျိုးသားများ/ အမျိုးသမီးများ/အမျိုးသား+ အမျိုးသမီး)	ခန့်မှန်းကုန်ကျ စရိတ်	အကျိုးခံစားခွင့်ရှိသူ ခန့်မှန်းခြေ အရေအတွက်
၁	လူငယ်ပျံ့နှံ့ရေးအဖွဲ့အစည်းဖွဲ့စည်းခြင်း	၈ + ၉		
၂	ကျေးရွာအတွင်း ရေပေးစနစ်	၈ + ၉		
၃	ခြင်	၈ + ၉		
၄	ကျေးရွာအတွင်း လမ်းဖွဲ့စည်းခြင်း	၈ + ၉		
၅	ခြင်			
၆	ကျေးရွာအတွင်း အထွေထွေ ဖွံ့ဖြိုးရေး	၈ + ၉		
၇	ကျေးရွာအတွင်း အထွေထွေ ဖွံ့ဖြိုးရေး	၉		
၈	ကျေးရွာအတွင်း ဖွံ့ဖြိုးရေး			

ဃ။ လူထုစီမံကိန်း၏ လာမည့် (၄) နှစ်အတွက် အကျိုးမဝင်သော ဦးစားပေး ဖွံ့ဖြိုးတိုးတက်မှု လုပ်ငန်း အစီအစဉ်များအားဖော်ပြပါ။

အဆင့်	ကျေးရွာအတွက် ဦးစားပေး ဖွံ့ဖြိုးတိုးတက်မှု လုပ်ငန်းစဉ်များ	အဆိုပြုသူ (အမျိုးသားများ/ အမျိုးသမီးများ/အမျိုးသား+ အမျိုးသမီး)	အခန်းကဏ္ဍ
၁	ကျေးရွာအတွင်း အထွေထွေ ဖွံ့ဖြိုးရေး	၈ + ၉	
၂	ကျေးရွာအတွင်း အထွေထွေ ဖွံ့ဖြိုးရေး	၉	
၃	ကျေးရွာအတွင်း အထွေထွေ ဖွံ့ဖြိုးရေး		
၄	ကျေးရွာအတွင်း အထွေထွေ ဖွံ့ဖြိုးရေး	၈ + ၉	
၅	ကျေးရွာအတွင်း အထွေထွေ ဖွံ့ဖြိုးရေး		

ခေါင်းဆောင်၊ ကျေးရွာစီမံကိန်းအထောက်အကူပြုကော်မတီမှ အတည်ပြုသည်။

အမည် ဒိုးကျော်လွင် လက်မှတ်  နေ့စွဲ ၂၀. ၁၀. ၂၀၁၇

တတိယနှစ်စက်ဝန်း ကျေးရွာဖွံ့ဖြိုးရေးဦးစားပေးအစီအစဉ်

ပုံစံ - ၈-၃ ကျေးရွာဖွံ့ဖြိုးရေး ဦးစားပေးအစီအစဉ် (Form PC 3)

လမ်းညွှန်စက်ဝန်း အဆင့်(၃)ကျေးရွာမှော်မှန်းချက်အစည်းအဝေးပြီးဆုံးသောအခါ ကျေးရွာစီမံကိန်း အထောက်အကူပြု ကော်မတီသည် လူထုစည်းရုံးရေးပူးအကူအညီဖြင့် ဤပုံစံကိုပြည့်စုံအောင် ဖြည့်သွင်းရမည်။			
လူထုစည်းရုံးရေးပူး/ဝန်ထမ်း အမည် ဒေါ် ဒွါ ၃၀၈၆			
နေ့စွဲ ၂၄. ၉. ၂၀၁၇	စက်ဝန်းအား အမှတ်ခြစ်ပါ (V) <input type="checkbox"/> စက်ဝန်း(၁) <input type="checkbox"/> စက်ဝန်း(၂) <input type="checkbox"/> စက်ဝန်း(၃) <input type="checkbox"/> စက်ဝန်း(၄)		
ပြည်နယ်/တိုင်း မလား	မြို့နယ် လွိုင်တော်	ကျေးရွာအုပ်စု ပုဂံကျိ	ကျေးရွာ စိုက်ကွေ (၄)

က။ အခက်အခဲအတားအဆီးများအားဆွေးနွေးခြင်း -
ယခုလက်ရှိအခြေအနေတွင်ဤကျေးရွာဖွံ့ဖြိုးတိုးတက်ရေးအတွက်အဓိကအခက်အခဲအတားအဆီးများသည် မည်သည်များ
ဖြစ်ပါသနည်း။ (အမျိုးသား/သမီး အနည်းဆုံးအခက်အခဲ ၅ ခုစီဖော်ပြပါ)

အုပ်စုဖွဲ့ဆွေးနွေးမှုများမှ တင်ပြသောအခက်အခဲအတားအဆီးများ	
မူကြံကျော်စွမ်း ဓာတ်လျှပ်စစ် မြို့ကား ဇာယား ဝယ်ယူခြင်း၊ ဝယ်ယူရန် ယူဆာဇာယား ဇာယား ဝယ်ယူခြင်း	<input checked="" type="checkbox"/> ကျား <input type="checkbox"/> မ <input type="checkbox"/> ကျား + မ
ရွာတွင် လမ်း၊ ဓာတ်လျှပ်စစ်၊ မြေကား ဝယ်ယူခြင်း၊ မိုးရွာသိပ်စွန်း ခွား၊ လာရောက် ခြင်း	<input type="checkbox"/> ကျား <input type="checkbox"/> မ <input checked="" type="checkbox"/> ကျား + မ
မိုးရွာသိပ်စွန်း ထု ဇာယား ဝယ်ယူခြင်း၊ မြေကား ဝယ်ယူခြင်း၊ စားစား ဖမ်း ရေပြုပြင်ခြင်း	<input type="checkbox"/> ကျား <input type="checkbox"/> မ <input checked="" type="checkbox"/> ကျား + မ
လျှပ်စစ်မီးလျှပ်စက် ချွတ်တား ဖြစ်ပွားခြင်း၊ ကျော်စွမ်း ဝယ်ယူခြင်း၊ ဝယ်ယူရန် ယူဆာ ဝယ်ယူရန် ဝယ်ယူခြင်း	<input type="checkbox"/> ကျား <input checked="" type="checkbox"/> မ <input type="checkbox"/> ကျား + မ
ခရစ်၊ ဝယ်ယူခြင်း၊ ဝယ်ယူရန် ဝယ်ယူခြင်း၊ ဝယ်ယူရန် ဝယ်ယူခြင်း၊ ဝယ်ယူရန် ဝယ်ယူခြင်း	<input type="checkbox"/> ကျား <input type="checkbox"/> မ <input checked="" type="checkbox"/> ကျား + မ

အုပ်စုဖွဲ့ဆွေးနွေးမှုများမှ တင်ပြသော မျှော်မှန်းချက်များ	
ကျေးရွာအုပ်စု ဖမ်း၊ လမ်းကား၊ လမ်းကား၊ ဝယ်ယူခြင်း၊ ဝယ်ယူရန် ယူဆာ ဝယ်ယူရန် ဝယ်ယူခြင်း	<input checked="" type="checkbox"/> ကျား <input type="checkbox"/> မ <input type="checkbox"/> ကျား + မ
မိုးရွာသိပ်စွန်း ရွာတွင် လမ်း၊ ဖမ်း၊ ကောင်း မျှော်မှန်း ခွား၊ လာရောက် ခြင်း	<input type="checkbox"/> ကျား <input type="checkbox"/> မ <input checked="" type="checkbox"/> ကျား + မ
လျှပ်စစ်မီး ဝယ်ယူခြင်း၊ ဝယ်ယူရန် ဝယ်ယူခြင်း၊ ဝယ်ယူရန် ဝယ်ယူခြင်း	<input checked="" type="checkbox"/> ကျား <input type="checkbox"/> မ <input type="checkbox"/> ကျား + မ
ခရစ်၊ ဝယ်ယူခြင်း၊ ဝယ်ယူရန် ဝယ်ယူခြင်း၊ ဝယ်ယူရန် ဝယ်ယူခြင်း	<input type="checkbox"/> ကျား <input type="checkbox"/> မ <input checked="" type="checkbox"/> ကျား + မ
ကောင်း သုံး ရေလျှပ်စက် ချွတ်တား ဖြစ်ပွားခြင်း၊ ဝယ်ယူရန် ဝယ်ယူခြင်း	<input type="checkbox"/> ကျား <input type="checkbox"/> မ <input checked="" type="checkbox"/> ကျား + မ
ကျေးရွာအုပ်စု ဖမ်း၊ လမ်းကား၊ လမ်းကား၊ ဝယ်ယူခြင်း၊ ဝယ်ယူရန် ယူဆာ ဝယ်ယူရန် ဝယ်ယူခြင်း	<input type="checkbox"/> ကျား <input type="checkbox"/> မ <input checked="" type="checkbox"/> ကျား + မ

စတုတ္ထနှစ်စက်ဝန်း ကျေးရွာဖွံ့ဖြိုးရေးဦးစားပေးအစီအစဉ်

ပုံစံ - စ-၃ ကျေးရွာဖွံ့ဖြိုးရေး ဦးစားပေးအစီအစဉ် (Form PC 3)

လမ်းညွှန်ချက်၊ အဆင့်(၃)ကျေးရွာဖွံ့ဖြိုးရေးအစီအစဉ်အပေါ်အခြေခံထားသော အခါ ကျေးရွာစီမံကိန်း အထောက်အကူပြု ကော်မတီသည် လူထုစည်းရုံးရေးပျံ့နှံ့ရေးအကူအညီဖြင့် ဤပုံစံကိုပြည့်စုံအောင် ဖြည့်သွင်းရမည်။

လူထုစည်းရုံးရေးပျံ့နှံ့ရေး/ဝန်ထမ်း အမည် <u>ဦးဌေးကျော်</u>			
နေ့စွဲ <u>၃.၁၀.၂၀၁၉</u>	စက်ဝန်းအား အမှတ်ခြစ်ပါ <input checked="" type="checkbox"/> စက်ဝန်း(၁) <input type="checkbox"/> စက်ဝန်း(၂) <input type="checkbox"/> <input type="checkbox"/> စက်ဝန်း(၃) <input type="checkbox"/> စက်ဝန်း(၄)		
ပြည်နယ်/တိုင်း <u>ကယား</u>	မြို့နယ် <u>ကျိုင်းတုံ</u>	ကျေးရွာအုပ်စု <u>ပန်ကန်</u>	ကျေးရွာ <u>ပွဲကံကွင်း (၃)</u>

က။ အခက်အခဲအတားအဆီးများအားဆွေးနွေးခြင်း - ယခုလက်ရှိအခြေအနေတွင်ဤကျေးရွာဖွံ့ဖြိုးတိုးတက်ရေးအတွက် အဓိကအခက်အခဲအတားအဆီးများသည် မည်သည်များဖြစ်ပါသနည်း။ (အမျိုးသား/သမီး အနည်းဆုံးအခက်အခဲ ၅ ခုစီဖော်ပြပါ)

အုပ်စုဖွဲ့ဆွေးနွေးမှုများမှ တစ်ပြုသောအခက်အခဲအတားအဆီးများ	
ကျေးရွာအထဲ နီလာရီးမလမ်းသည် ချိုင့်နေသောနေရာများမှာ လမ်းမရှိဘဲ	<input type="checkbox"/> ကျား <input checked="" type="checkbox"/> ကျား+မ
ခြေလှမ်း	<input type="checkbox"/> ကျား <input checked="" type="checkbox"/> ကျား+မ
ဘုန်းကြီးကျောင်း၊ ဘေးလမ်းသည် မြေသောကြောင်း မြို့တွင် ကလေးများ လာရန် ခက်ခဲခြင်း	<input type="checkbox"/> ကျား <input checked="" type="checkbox"/> ကျား+မ
ကယားမောင်အိမ်ရှေ့တွင် မြို့တွင် မြို့ရပ် မလုပ်နေသောကြောင့်	<input type="checkbox"/> ကျား <input checked="" type="checkbox"/> ကျား+မ
ကယားမောင် နှင့် ဘုန်းကြီးကျောင်း မြို့ရပ် လာရန် ခက်ခဲခြင်း	<input type="checkbox"/> ကျား <input checked="" type="checkbox"/> ကျား+မ
မူလယာဉ်သာသည် ဒုတိယမြို့ ကျေးရွာအားဖြင့် မရှိသောကြောင့် ကျေး	<input type="checkbox"/> ကျား <input checked="" type="checkbox"/> ကျား+မ
ပွဲရိုင် ပစ္စည်းများ ထိန်းသိမ်းထားရန် မရှိသည့်အပြင် မူ မရှိခြင်း	<input type="checkbox"/> ကျား <input checked="" type="checkbox"/> ကျား+မ
	<input type="checkbox"/> ကျား <input checked="" type="checkbox"/> ကျား+မ
	<input type="checkbox"/> ကျား <input checked="" type="checkbox"/> ကျား+မ

ခ။ မျှော်မှန်းခြင်း- နောင်လာမည့် (၅)နှစ် အတွင်း ကျေးရွာဖွံ့ဖြိုးရေး မျှော်မှန်းလျာထားချက်များအား တင်ပြပါ။

အုပ်စုဖွဲ့ဆွေးနွေးမှုများမှ တစ်ပြုသောအခက်အခဲအတားအဆီးများ	
ကျေးရွာအထဲ နီလာရီးမလမ်း ကျောက်ချောလမ်း ခင်းပါက ချိုင့်နေရာများ မရှိဘဲ	<input type="checkbox"/> ကျား <input checked="" type="checkbox"/> ကျား+မ
အထူးကု ယာဉ်များ ချားလာရောင်း ပို့ချိကောင် များလာမည်	<input type="checkbox"/> ကျား <input checked="" type="checkbox"/> ကျား+မ
ဘုန်းကြီးကျောင်း ဘေးလမ်း ကျောက်ချောလမ်း ခင်း ပြုမိမိ မြို့တွင် ကလေးများ	<input type="checkbox"/> ကျား <input checked="" type="checkbox"/> ကျား+မ
ကျေးရွာအထဲ နီလာရီးမလမ်း ခင်းပါက ချိုင့်နေရာများ မရှိဘဲ	<input type="checkbox"/> ကျား <input checked="" type="checkbox"/> ကျား+မ
ကယားမောင် အိမ်ရှေ့တွင် မြို့တွင် မြို့ရပ် မလုပ်နေသောကြောင့်	<input type="checkbox"/> ကျား <input checked="" type="checkbox"/> ကျား+မ
ဘုန်းကြီးကျောင်း ဘေးလမ်း ကျောက်ချောလမ်း ခင်းပါက ပို့ချိ ချားလာ	<input type="checkbox"/> ကျား <input checked="" type="checkbox"/> ကျား+မ
မူလယာဉ်သာ (ဒုတိယမြို့) စက်ဝန်း ဖွဲ့ရန် ပစ္စည်းများ ကျား၊ ထိန်းသိမ်း	<input type="checkbox"/> ကျား <input checked="" type="checkbox"/> ကျား+မ
ထား ရှိမှု မရှိ ပို့ချိ မရှိခြင်း	<input type="checkbox"/> ကျား <input checked="" type="checkbox"/> ကျား+မ

	☐ ကျား ☐မ ☐ ကျား+ မ
	☐ ကျား ☐မ ☐ ကျား+ မ

က။ လူထုစီမံကိန်း၏ လာမည့် (၄)နှစ်အတွက် အကျုံးပင်သော ဦးစားပေး ဖွံ့ဖြိုးတိုးတက်မှု လုပ်ငန်း အစီအစဉ်များအားဖော်ပြပါ။

ဦးစားပေးအဆင့်	ကျေးရွာအတွက် ဦးစားပေး ဖွံ့ဖြိုးတိုးတက်မှု လုပ်ငန်းစဉ်များ	အဆိုပြုသူ (အမျိုးသားများ/အမျိုးသမီးများ/အမျိုးသား+အမျိုးသမီး)	အခန်းကဏ္ဍ	ဦးစားပေးအဆင့်သတ်မှတ်ချက်	ခန့်မှန်းကုန်ကျစရိတ်	အကျိုးခံစားခွင့်ရှိသူ ခန့်မှန်းခြေအရေအတွက်		
						ကျား	မ	ပေါင်း
၁	ကျောက်ချောလမ်း ခင်းခြင်း (ဧရာလှိုင်မလမ်း)	၈ + ၅		၁				
၂	ကျောက်ချောလမ်း ခင်းခြင်း (ဣန္ဒိယ-ကျောင်းဆောင်ကလေး)	၈ + ၅		၂				
၃	ကျောက်ချောလမ်း ခင်းခြင်း (ကယားတောင်အိမ်ခြံမြေလမ်း)	၈ + ၅		၃				
၄	လယ်စိုက်သောကြံစဉ် လုံးဝလုံး	၈ + ၅		၄				
၅								
၆								
၇								
၈								

ဃ။ လူထုစီမံကိန်း၏ လာမည့် (၄) နှစ်အတွက် အကျုံးပင်သော ဦးစားပေး ဖွံ့ဖြိုးတိုးတက်မှု လုပ်ငန်း အစီအစဉ်များအားဖော်ပြပါ။

အဆင့်	ကျေးရွာအတွက် ဦးစားပေး ဖွံ့ဖြိုး တိုးတက်မှု လုပ်ငန်းစဉ်များ	အဆိုပြုသူ (အမျိုးသားများ/အမျိုးသမီးများ/အမျိုးသား+အမျိုးသမီး)	အခန်းကဏ္ဍ
၁			
၂			
၃			
၄			
၅			
၆			

ခေါင်းဆောင်၊ ကျေးရွာစီမံကိန်းအထောက်အကူပြုကော်မတီမှအတည်ပြုသည်။

အမည် ဒီ.စင်.ခီ လက်မှတ် [Signature] နေ့စွဲ ၃.၁၀.၂၀၁၉

ကဏ္ဍအလိုက်ဦးစားပေးလုပ်ငန်းအကျဉ်းချုပ်ဇယား

ကဏ္ဍ	စဉ်	လုပ်ငန်းအမျိုးအစား	အဆိုပြုသူ (အမှန်ဖြစ်ရန်)			ခုနစ်	ထောက်ပံ့မည့်အဖွဲ့ (အစည်း(သို့) ဌာန)	မှတ်ချက်
			ကျား	မ	ကျား +မ			
အခြေခံအဆောက်အအုံကဏ္ဍ(လမ်းတံတား၊ ရေရရှိရေးမီးလင်းရေး)	၁	ကျောက်ချောလမ်းခင်းခြင်း(နီလာ ရိုးမလမ်း)			✓			
	၂	ကျောက်ချောလမ်းခင်းခြင်း (ဘုန်းကြီးကျောင်းဘေးလမ်း)			✓			
	၃	ကျောက်ချောလမ်းခင်းခြင်း (ကယားမောင်လမ်း)			✓			
	၄							
	၅							
	၆							
	၇							
လူမှုစီးကဏ္ဍ(ပညာရေးကျန်းမာ ရေးနှင့်ဆိုင်သောအဆောက်အ ဆောက်အစဉ်များ နှင့် အခြားလိအပ်ခက်များ)	၁							
	၂							
	၄							
အသက်မွေးဝမ်းကြောင်းကဏ္ဍ	၁							
	၂							
	၃							
	၄							
	၅							
	၆							
	၇							
ဝဘေး အန္တရာယ် လျော့ပါး ရေးရာ	၁							
	၂							

	၃							
	၄							
	၅							
အခြားကဏ္ဍ(ဌာနဆိုင်ရာများသို့ လွှဲပြောင်းနိုင်ခြင်းနှင့် အကောင် အထည်ဖော်ခြင်းမရှိသောလုပ်ငန်းများ)	၁	လူငယ်ရိပ်သာခြံစည်းရိုးကာရံခြင်း			√			
	၂							
	၃							
	၄							
	၅							
	၆							
	၇							

ဦးစားပေးလုပ်ငန်းအကျဉ်းချုပ်ဇယား

စဉ်	လုပ်ငန်းအမည်	ဦးစားပေးအဆင့်	အဆိုပြုသူ (ကျား)	အဆိုပြုသူ (မ)	အဆိုပြုသူ (ကျား+မ)	မှတ်ချက်
၁။	ကျောက်ချောလမ်းခင်းခြင်း(နီလာရိုးမလမ်း)	၁			✓	
၂။	ကျောက်ချောလမ်းခင်းခြင်း (ဘုန်းကြီးကျောင်းဘေးလမ်း)	၂			✓	
၃။	ကျောက်ချောလမ်းခင်းခြင်း (ကယားမောင်လမ်း)	၃			✓	
၄။	လူငယ်ရိပ်သာခြံစည်းရိုးကာရံခြင်း	၄			✓	
၅။						
၆။						
၇။						
၈။						
၉။						
၁၀။						
၁၁။						
၁၂။						
၁၃။						

ပါဝင်ဆွေးနွေးသူ
 ကျား - ၈၄ ဦး
 မ - ၇၃ ဦး

မှတ်တမ်းတင်သူ
 အမည် - ဦးဌေးရယ်
 ရာထူး - လူထုစည်းရုံးရေးမှူး

လုပ်ငန်းဆောင်ရွက်မှုမှတ်တမ်းခါတ်ပုံများ



