

ပြည်ထောင်စုသမ္မတ မြန်မာနိုင်ငံတော် အစိုးရ  
စိုက်ပျိုးရေး၊ မွေးမြူရေးနှင့်ဆည်မြောင်းဝန်ကြီးဌာန  
ကျေးလက်ဒေသဖွံ့ဖြိုးတိုးတက်ရေး ဦးစီးဌာန  
ပင်လည်ဘူးမြို့နယ်



လူထုဗဟိုပြုစီမံကိန်း  
National Community Driven Development Project  
(NCDDP)



ကျေးရွာဖွံ့ဖြိုးရေးအစီအစဉ်  
Village Development Plan (VDP)  
သစ္စေးကုန်း ကျေးရွာ၊ တောင်ဒွန်းကျေးရွာအုပ်စု

၂၀၁၇ ခုနှစ်

ပင်လည်ဘူးမြို့



မာတိကာ

၁။ ပင်လည်ဘူးမြို့နယ် မြေပုံ.....2

၂။ တောင်ဒွန်းကျေးရွာအုပ်စုမြေပုံ.....3

၃။ ကျေးရွာအုပ်စုတွင်ပါဝင်သော ကျေးရွာစာရင်းများ.....4

၄။ ကျေးရွာအခြေခံအချက်အလက်များ .....4

၅။ လူထုပူးပေါင်းပါဝင်သော လူမှုဆန်းစစ်ခြင်း နှင့် အကဲဖြတ်ခြင်း လုပ်ငန်းစဉ် (PSA/PRA) အကျဉ်းချုပ်.....5

၆။ ကျေးရွာဖွံ့ဖြိုးရေး အစီအစဉ်အတွက် အသုံးပြုခဲ့သော PRA tools များနှင့် တစ်ခုချင်းစီအတွက်သုံးသပ်ချက်များ.....8

၇။ ကော်မတီဝင်များရွေးချယ်ခြင်းနှင့်ကျေးရွာဖွံ့ဖြိုးရေးအစီအစဉ်ဆောင်ရွက်မှုမှတ်တမ်းဓါတ်ပုံများ.....27

၈။ ကော်မတီဝင်များစာရင်း.....32

၉။ ပုံစံ ၈-၁။ ကျေးရွာအချက်အလက် .....33

၁၀။ ပုံစံ ၈-၂။ စီမံကိန်းစက်ဝန်းအချိန်ဇယား .....36

၁၁။ ပုံစံ ၈-၃။ ကျေးရွာဖွံ့ဖြိုးရေး ဦးစားပေးအစီအစဉ် .....38

၁၂။ ပုံစံ ၈-၄။ကျေးရွာဖွံ့ဖြိုးရေးစီမံကိန်းလုပ်ငန်းခွဲရွေးချယ်ခြင်းပုံစံ.....40

၁၃။ အစည်းအဝေး မှတ်တမ်းများ .....41

၁၄။ နောက်ဆက်တွဲ(၄)ခြားနားသောအစိတ်အပိုင်းများအတွက်ဦးစားပေးဖွံ့ဖြိုးရေးလုပ်ငန်းစဉ်အနှစ်ချုပ် .....45





၁။ ပင်လည်ဘူးမြို့နယ် မြေပုံ

စစ်ကိုင်းတိုင်းဒေသကြီး၊ ကသာခရိုင်  
ပင်လည်ဘူးမြို့နယ် UTM မြေပုံ

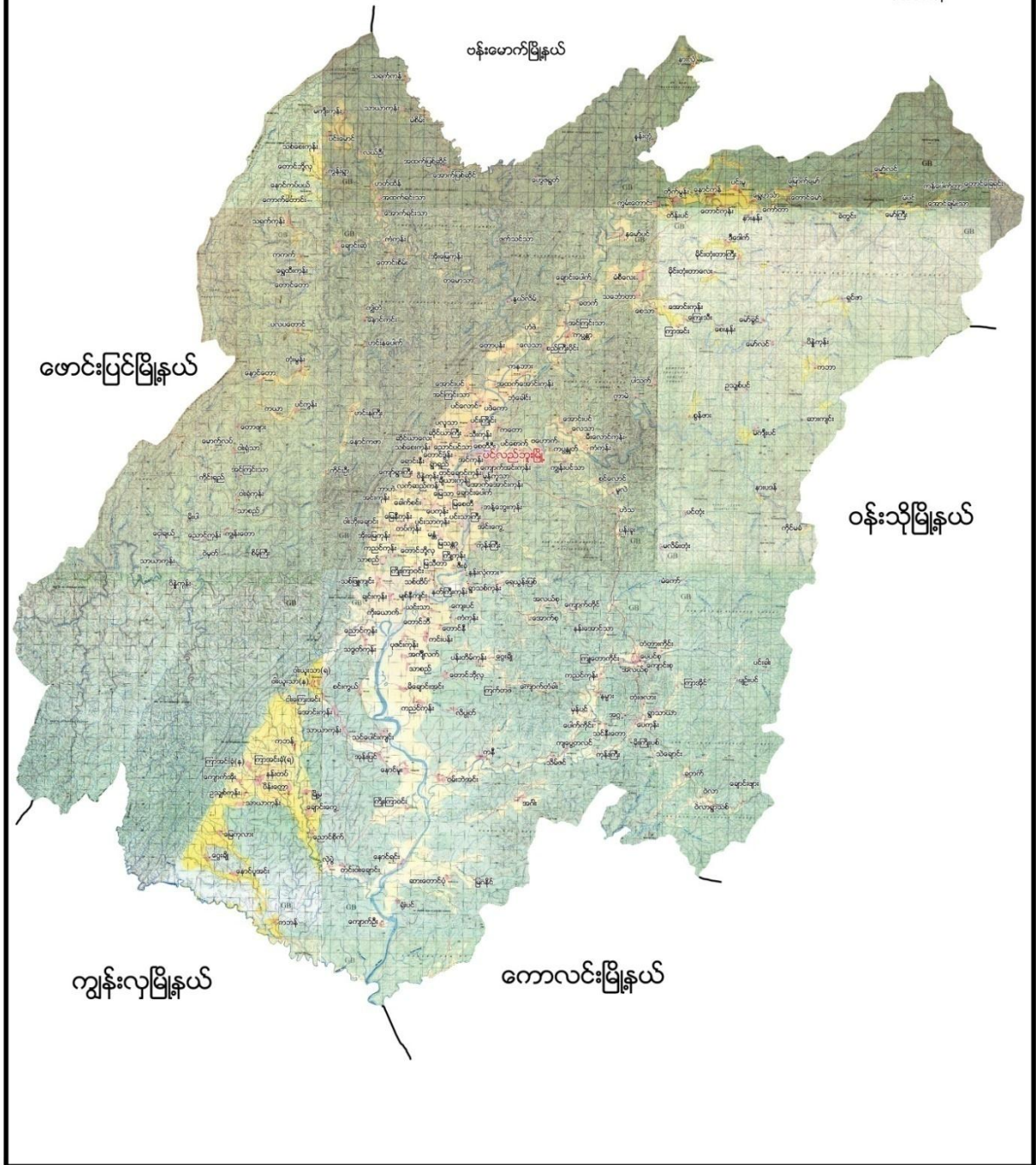





**၃။ ကျေးရွာအုပ်စုတွင်ပါဝင်သော ကျေးရွာစာရင်းများ**

တောင်ဒွန်းကျေးရွာအုပ်စုတွင် တောင်ဒွန်း၊ အင်ကုန်း+ညောင်ပင်သာ၊ ရွာရှည်၊ဆိုင်ယာကြီး၊ ဆိုင်ယာလေး၊ သစ္စေးကုန်း၊ရောင်းနီး၊ကျော်ရွာကြီး၊ (၈) ရွာရှိပါသည်။

**၄။ ကျေးရွာအခြေခံအချက်အလက်များ**

**၁။ ကျေးရွာသမိုင်းအကျဉ်း**

တောင်ဒွန်းကျေးရွာအုပ်စု၊သစ္စေးကုန်းကျေးရွာသည်ယခင်ကအိမ်ခြေ(၃၀)ခန့်သာရှိခဲ့ပြီးကျေးရွာမှာလည်းဖွံ့ဖြိုးတိုးတက်မှုမရှိခဲ့ချေ။သစ္စေးကုန်းကျေးရွာသည်သောက်သုံးရေဖူလုံမှုမရှိပါ။ရေရှားသည်မှာနေရာသီတွင်တောင်ခြေရင်း၌သဲကျင်းများယက်၍တွင်းတူးကာသောက်သုံးရေရှိအောင်စောင့်ပြီးခတ်ကြရသည်။ဆိုင်ယာကြီးကျေးရွာသို့သွား၍ရေစည်လှည်း၊တိုင်ကီများဖြင့်တိုက်ကာလှောင်ထားကြရသည်။၁၃၃၇ခုနှစ်တွင်ဆရာတော်ဦးနန္ဒိယကရေတွင်းတူးရာရေများလျှံထွက်လာပြီးရွာသူရွာသားများဝမ်းသာကြရပါသည်။ယခုအခါတွင်သေစွကုန်းကျေးရွာသည်အိမ်ခြေ(၇၂)အိမ်၊မူလတန်းကျောင်း၊မူကြိုကျောင်းများ၊ဘုန်းကြီးကျောင်းများကိုဆောက်လုပ်ပြီးစီးခဲ့ပါသည်။ပင်လည်ဘူးနှင့်(၂)မိုင်ကျော်ဝေးကွာပါသည်။လယ်ယာစိုက်ပျိုးရေး နှင့် မွေးမြူရေးလုပ်ငန်းကိုအဓိကလုပ်ကိုင်ကြပါသည်။ဗုဒ္ဓဘာသာကိုကိုးကွယ်ကြသည်။ကျေးရွာလူထုမှာလည်းကျေးရွာဖွံ့ဖြိုးရေးလုပ်ငန်းများတွင်တက်ညီလက်ညီဆောင်ရွက်လျက်ရှိပါသည်။

**၂။ လူနည်းစုလူမျိုးစုအိမ်ထောင်စု**

အမျိုးအစား	အိမ်ထောင်စု	ကျား	မ	စုစုပေါင်း
မရှိ	၇၃	၁၉၈	၂၁၃	၄၁၁

**၃။ ထိခိုက်လွယ်အုပ်စု**

ထိခိုက်လွယ်အုပ်စု	အိမ်ထောင်စု	ကျား	မ	စုစုပေါင်း
သက်ကြီး	၁၅	၅	၁၀	၁၅
မြေယာမဲ့	၇	၆	၁	၇
မသန်စွမ်း	မရှိ	မရှိ	မရှိ	မရှိ



**၄။ အဓိကစီးပွားရေးလုပ်ငန်းများ**

စိုက်ပျိုးရေး	မွေးမြူရေး	အသေးစားစီးပွားရေး	အခြား
စပါး	ကြက်	ဆန်စက်	ဆိုင်ကယ်ပပ်ရှော့
ဟင်းသီးဟင်းရွက်	ဝက်	ခွေလှေ့စက်	
	ကျွဲ	ဈေးဆိုင်	
	နွား	စပါးအရောင်းအဝယ်	
		ဟင်းသီးဟင်းရွက်အရောင်းအဝယ်	

**၅။ ကျေးရွာအတွင်းအဓိက ပိုင်ဆိုင်မှုများ**

ကျေးရွာပိုင်ဆိုင်မှုများ	စိုက်ပျိုးဧရိယာ	စားကျက်မြေ	သစ်တောမြေ	သဲ/ကျောက်ရရှိမှု	ရေတွင်း/ရေကန်	စက်ရေတွင်း
အရေအတွက်	၂၂၀.၅၉၈ ဧက	၁၀၈၈၁ ခန့်	၁၀၈၈၀ ခန့်	မရှိ/မရှိ	၄ / ၁	
ကျေးရွာပိုင်ဆိုင်မှုများ	ကား	ထော်လာဂျီ	စပါးကြိတ်စက်	မြွေလှေ့စက်	အသေးစားဆည်	ဈေးဆိုင်
အရေအတွက်			၃	၁		၃

**၆။ ကျေးရွာအတွင်းအခြားပိုင်ဆိုင်မှုများ**

ကျေးရွာပိုင်ဆိုင်မှုများ	ရေတင်စက်	ထွန်	ထယ်	ကျွဲ	နွား
အရေအတွက်	၅	၅၀	၅၀	၃၄	၇၁
ကျေးရွာပိုင်ဆိုင်မှုများ	ဝက်	ဆိုင်ကယ်	ကျွမ်းကျင်လုပ်သား	လုပ်သား	လယ်ထွန်စက်
အရေအတွက်	၁၅၀	၃၅	၁၅	၅၀	၁၀

**၅။ လူထုပူးပေါင်းပါဝင်သော လူမှုဆန်းစစ်ခြင်း နှင့် အကဲဖြတ်ခြင်း လုပ်ငန်းစဉ် (PSA/PRA) အကျဉ်းချုပ်**

စဉ်	အကြောင်းအရာ	ရက်စွဲ	ဦးတည်အုပ်စု	တက်ရောက်သူ			အဓိက ဆွေးနွေးချက်များ
				ကျား	မ	ပေါင်း	





၁	လူမှုစီးပွားအဆင့် သတ်မှတ်ခြင်း(W ealth Ranking)	၁၁-၁-၂၀၁၇	ချမ်းသာ၊ အလယ်အ လတ်၊နွမ်းပါး၊ အလွန်နွမ်းပါးအုပ် စုများ	၂၃	၄၃	၆၆	ကျေးရွာလူမှုစီးပွားအုပ်စုများ ခွဲခြားသတ်မှတ်နိုင်ရေးအတွ က် အခြေခံစံနှုန်းများ သတ်မှတ်ခြင်း၊ ကျေးရွာသားများနှင့် အများသဘောတူ ခွဲခြားသတ်မှတ်ခြင်း
၂	ရာသီခွင်ပြပြက္ခဒိ န် (Seasonal Calendar)	၁၁-၁-၂၀၁၇	ကော်မတီဝင်၊ အမျိုးသမီး၊ အမျိုးသားများ	၂၃	၄၃	၆၆	ရာသီဥတု၊ စိုက်ပျိုးသီးနှံများ၊ လယ်ယာလုပ်ငန်းများ၊ နေ့စားလုပ်ငန်းများ၊ မွေးမြူရေးလုပ်ငန်းများ၊ ဝမ်းစာဖူလုံမှု နှင့် ပွဲတော်များ
၃	ကျေးရွာလူမှုရေးကြ ပ၊သယံဇာတပြဇေ မပုံ (Social Map/Resource Map)	၉-၁-၂၀၁၆	ရပ်မိရပ်ဖ၊ ကော်မတီဝင်များ	၂၃	၄၃	၆၆	အိမ်အမျိုးအစားများ၊ အခြေခံအဆောက်အဦများ၊ လမ်းပန်းဆက်သွယ်ရေးအကြ ခအနေ လယ်ယာမြေများ၊ မြစ်ချောင်းများ၊ ရေတွင်း ရေကန်များ၊သစ်တောများ
၄	ပြဿနာသစ်ပင် (Problem Tree)	၁၁-၁-၂၀၁၇	အမျိုးသားများကော် မတီဝင်များ	၂၃	၄၃	၆၆	ဆွေးနွေးထားသော အခြေခံအဆောက်အဦ များနှင့် သက်မွေးဝမ်းကျောင်းလုပ်င န်းများ၊ကျန်းမာရေး၊ပညာရေး ။
၅	ပြဿနာသစ်ပင် ( Problem Tree)	၁၁-၁-၂၀၁၇	အမျိုးသမီးများ	၂၃	၄၃	၆၆	ဆွေးနွေးထားသော အခြေခံအဆောက်အဦ များနှင့် သက်မွေးဝမ်းကျောင်းလုပ်င န်းများ
၆	ကျေးရွာ၏ (၅)နှစ်စာ ဦးစားပေးအစီအ စဉ်ပြ ဇယား(Metric Ranking)	၁၁-၁-၂၀၁၇	အမျိုးသားအုပ်စု၊ အမျိုးသမီးအုပ်စု၊ လူငယ်အုပ်စု၊ ရပ်မိရပ်ဖအုပ်စု	၁၉	၅၁	၇၀	အကျိုးပြုဦးရေ၊ အကျိုးခံစားခွင့် နှင့် အဓိက လိုအပ်ချက်များပေါ်မူတည်၍ ဆုံးဖြတ်သည်။



၇	အဖွဲ့အစည်းချိတ်ဆက်ပုံ (Venn Diagram)	၁၂-၂၀၁၇	ကျေးရွာအုပ်ချုပ်ရေးအဖွဲ့၊ ကျေးရွာ စီ/ထောက်အဖွဲ့	၁၉	၅၁	၇၀	ကျေးရွာတွင်းရှိ အဖွဲ့အစည်းများနှင့် မည်သို့သောလုပ်ငန်းများအတွက် မည်သည့်အဖွဲ့များချိတ်ဆက်လုပ်ကိုင်မှု
၈	ပင့်ကူအိမ်ကွန်ယက် (Spider Web)	၁၂-၂၀၁၇	အမျိုးသားများ နှင့် အမျိုးသမီးများ	၁၉	၅၁	၇၀	အမျိုးသားများ နှင့် အမျိုးသမီးများ တန်းတူအခွင့်အရေး ရရှိမှု နှင့် မရရှိသည့် အကြောင်းအရင်းများ
၉	ပြဿနာအခွင့်အရေး၊လက်ရှိအခြေအနေနှင့် ပြောင်းလဲမှုညွှန်းတိန်း	၁၂-၂၀၁၇	ကျေးရွာစီ/ထောက်အဖွဲ့၊ ကျေးရွာလူထု	၂၃	၄၃	၆၆	ပြဿနာအခွင့်အရေး၊လက်ရှိအခြေအနေ ကိုသိရှိရန် နှင့် ပြောင်းလဲနိုင်သည်ပုံစံများ
၁၀	ကျေးရွာအိပ်မက်ပုံ (Dream Map)	၁၂-၂၀၁၇	ကျေးရွာစီ/ထောက်အဖွဲ့၊ ကျေးရွာလူထု	၂၃	၄၃	၆၆	နောင်တစ်ချိန်တွင် ကျေးရွာတွင် ဖြစ်စေချင်သော/မြင်စေချင်သော အရာများ ထည့်သွင်းရေးဆွဲခြင်း





၆။ ကျေးရွာဖွံ့ဖြိုးရေး အစီအစဉ်အတွက် အသုံးပြုခဲ့သော PRA tools များနှင့် တစ်ခုချင်းစီအတွက်သုံးသပ်ချက်များ

၁။ ကျေးရွာ၏လူမှုစီးပွားအဆင့်သတ်မှတ်ခြင်း။(Wealth Ranking)

အဆင့်	အခြေခံစံနှုန်းများ/ ညွှန်းကိန်းများ	အိမ်ထောင်စု	ရာခိုင်နှုန်း
ချမ်းသာ	အိမ်အခြေအနေ-အုတ်တိုက်၊ပျဉ်ကာ၊ပျဉ်ခင်း၊သွပ်မိုး မြေယာပိုင်ဆိုင်မှု- လယ် ၄ဧက၊ ကျွဲ၊ နွား - ၂ကောင် အခြားပိုင်ဆိုင်မှု- ဆန်စက်၊ ခြွေလှေ့စက်၊ထွန်စက်၊ ဆိုင်ကယ်၊ TV ၊ VIDEO	၄၉	၆၈ %
အလယ်အလတ်	အိမ်အခြေအနေ- ပျဉ်ထောင်၊သွပ်မိုး မြေယာပိုင်ဆိုင်မှု- လယ် ၃ ဧက ကျွဲ၊ နွား- ၂ ကောင် အခြားပိုင်ဆိုင်မှု - ဆိုင်ကယ်၊ စက်ဘီး၊ချုပ်စက်၊TV	၁၁	၁၅ %
နွမ်းပါး	အိမ်အခြေအနေ- ထရံကာ ၊သက်ကယ်မိုး မြေယာပိုင်ဆိုင်မှု- လယ် ၂ ဧက အခြားပိုင်ဆိုင်မှု-ဆိုင်ကယ်၊စက်ဘီး	၁၃	၁၇%
<b>စုစုပေါင်း</b>		<b>၇၃</b>	<b>၁၀၀</b>





### ဆွေးနွေးချက်

ရာသီဥတု-တပို့တွဲလလယ်မှစ၍ နယုန်လအထိ နွေရာသီဖြစ်ပါသည်။ နယုန်လ မှ စ၍ သီတင်းကျွတ်လအထိ မိုးရာသီ ဖြစ်ပါသည်။ သီတင်းကျွတ်လ မှ တပေါင်းတပို့တွဲလလယ်အထိ ဆောင်းရာသီ ဖြစ်ပါသည်။ ဆောင်းရာသီတွင် လွန်စွာအေးပါသည်။ မိုးရာသီတွင် မိုးအလွန်များပါသည်။

စိုက်ပျိုးရေး- နယုန်လတွင် ပြောင်း၊ဝါဆို၊ဝါခေါင်လများတွင်စပါးစိုက်ပျိုးခြင်း၊တော်သလင်း၊ သီတင်းကျွတ်၊တန်ဆောင်မုန်း၊ နတ်တော်၊ပြာသိုလများတွင် ခရမ်း၊ကိုက်လန်၊ခရမ်းချဉ်၊ ဖရုံ၊ သခွါးသီး တို့ကိုစိုက်ပျိုးကြပါသည်။စိုက်ပျိုးလုပ်ငန်းမှ တစ်နေ့ဝင်ငွေ ၁၀၀၀ ကျပ် တစ်လဝင်ငွေ ၃၀၀၀၀ ကျပ် တစ်နှစ်ဝင်ငွေ ၃၆၀၀၀၀ ကျပ်ရရှိပါသည်။

မွေးမြူရေး-တပိုင်တနိုင် ကျွဲ၊နွား၊ကြက်၊ဝက် မွေးမြူရေး လုပ်ငန်းများကို ရာသီမရွေး လုပ်ကိုင်ကြပါသည်။

နေ့စားလုပ်ငန်း-ဝါဆို၊ဝါခေါင် လများတွင်လယ်ယာလုပ်ငန်းများရှိပြီး သီတင်းကျွတ်၊တန်ဆောင်မုန်းလများတွင် စပါးရိတ်သိမ်းခြင်းလုပ်ငန်းများမှ ဝင်ငွေကို ရရှိပြီး နေ့စားလုပ်ငန်းတစ်နေ့ဝင်ငွေမှာ ၂၀၀၀ ကျပ် တစ်လဝင်ငွေ ၆၀၀၀၀ ကျပ် တစ်နှစ်ဝင်ငွေ ၂၄၀၀၀၀ ကျပ်ရရှိပါသည်။

### သုံးသပ်ချက်

သဘာဝဘေးအန္တရာယ်-လေမုန်တိုင်းကျရောက်မှု၊မိုးသည်းထန်စွာရွာသွန်းမှုများဖြစ်ပွားနိုင်သည်။

ဝမ်းစာဖူလုံမှု- သီတင်းကျွတ်လများတွင်ဝမ်းစာရှားပါးမှုရှိပြီး ကျန်လများတွင် ဝမ်းစာဖူလုံမှုရှိပါသည်။

အလုပ်သမားရှားပါးမှု- ဝါဆို၊ဝါခေါင်လများတွင် အလုပ်သမားရှားပါးပါသည်။

ပွဲတော်များ-တန်ခူးလတွင် သင်္ကြန်ပွဲတော်ပြုလုပ်ပါသည်။ ဝါဆိုလတွင် သင်္ကန်းကပ်ပွဲတော်ရှိပါသည်။ တော်သလင်းလတွင် မြသဘိတ်ပွဲပြုလုပ်ပါသည်။ သီတင်းကျွတ်လတွင် မီးထွန်းပွဲတော်ရှိပါသည်။ တပို့တွဲလနှင့် တပေါင်းလတွင် အလှူပွဲများရှိပါသည်။







### ဆွေးနွေးချက်

လူနေထိုင်မှု ပုံစံ-စီပွားရေးအဆင့် (၄)ဆင့်ရှိပြီး ချမ်းသာအဆင့်တွင် ၆၈% အလယ်အလတ်အဆင့်တွင် ၁၄% နွမ်းပါးအဆင့်တွင် ၁၅% အလွန်နွမ်းပါးအဆင့်တွင် ၃% ရှိပြီး ကျေးရွာတွင် စုစည်း စွာ နေထိုင်ကြ ပါသည်။

လမ်းပန်းဆက်သွယ်ရေး- ရွာတွင်းလမ်းနှင့်ရွာချင်းဆက်လမ်းများသည် မြေသားလမ်းများဖြစ်သောကြောင့် လမ်းပန်းဆက်သွယ်ရေးခက်ခဲပါသည်။

ကျန်းမာရေး-

ကျန်းမာရေးအတွက်နာမကျန်းဖြစ်လျှင်ကျေးရွာရှိအရံသားဖွားဖြင့်ကုသကြပြီးကျန်းမာရေးပြင်းထန်လျှင်ပင် လည်ဘူးမြို့ ဆေးရုံသို့သွားရောက်ဆေးကုသမှုခံယူကြရပါသည်။

သောက်သုံးရေး-

ကျေးရွာတွင်းရှိလက်တူးတွင်းနှင့်ပိုက်တွင်းများမှရေကိုအသုံးပြုပါသည်။လုံလောက်မှုရှိပါသည်။

### သုံးသပ်ချက်

ရွာတွင်းမြေသားလမ်းကို အဆင်ပြေတင်ရန်လိုအပ်ပြီး စီမံကိန်းလုပ်ငန်းခွဲဆောင်ရွက်ရာတွင် ကျေးရွာ လူထုအနေဖြင့် ပူးပေါင်းပါဝင်ဆောင်ရွက်ကာ ကျား မ ခွဲခြားမှုမရှိပဲ တန်းတူအခွင့်အရေးရရှိရန်လိုပါ သည်။





၄။ကျေးရွာအရင်းအမြစ်ပြုပြင်မှုနှင့်သုံးသပ်ချက်







**ဆွေးနွေးချက်**

ရွာ၏အနောက်ဘက်တွင်စာကျက်မြေ၊တောင်တန်းနှင့်သစ်တောများရှိသောကြောင့်ကျေးရွာမှလိုအပ်သောထင်း၊အိမ်ဆောက်ပစ္စည်းများထုတ်ယူသုံးစွဲနိုင်ပါသည်။ရွာပတ်လည်တွင်လယ်ကွင်းများရှိပါသည်။

စီးပွားရေးလုပ်ကိုင်စားသောက်ရသောအရင်းအမြစ်- လယ်/ယာ မြေများကို အသုံးပြု၍ စပါး၊ခရမ်းချဉ်၊ဖရဲ၊သခွားတို့ကို စိုက်ပျိုးရောင်းချကြပါသည်။ စားကျက်မြေကို အသုံးပြု၍ ကျွဲနွားများ မွေးမြူ ကြပါသည်။

အရင်းအမြစ်နှင့်ဆက်စပ်သောပြဿနာများ-မိုးခေါင်ရေရှားသည့်အချိန်များတွင်သီးနှံဖြစ်ထွန်းမှုနည်းပါးသည်။ စပါးအထွက်နှုန်းကျဆင်းကာ ပမ်းစာဖူလုံစွာရရှိမှုခက်ခဲနေပါသည်။

**သုံးသပ်ချက်**

အရင်းအမြစ်ရရှိနိုင်မှုနည်းပါးသည်။လယ်နှင့် ကျေးရွာအနောက်ဘက်တွင် သစ်တောအနည်းငယ်ရှိသည်။

ရွာ၏စီးပွားရေးအနည်းငယ်သာပြေလည်သည်။ စိုက်ပျိုးရေးကို ဦးစားပေးဆောင်ရွက်သည်။



၅။ ပြဿနာသစ်ပင် နှင့် သုံးသပ်ချက်

**ဘောင်ခွန်းအုပ်စု၊ သာစွာစဉ်းကမ်းရေးဌာန အမျိုးသား၊ သမီး၊ မြဝတီပြတေ့ာ ပြဿနာသစ်ပင်**

မြေရှင်းရေး၊ နည်းနည်းလည်း

ကျေးဇူးရှိ ရွာတွင် မြေသားထစ်ကို

ကျောက်ချာထုတ် အနာအဆိုးရှိတဲ့ မြေ

ဖောက်လုပ် သွားဖို့လည်း

၀.၃၀: အမြန်အဆင်

မိသားစုနယ်လွှာ

- ၀.၅၀: ပြန်လည်အဆင်
- ၀.၇၀: အမြန်အဆင်
- ၀.၉၀: အမြန်အဆင်
- ၀.၉၅: အမြန်အဆင်
- ၀.၉၉: အမြန်အဆင်
- ၁.၀၀: အမြန်အဆင်

**၀.၅၀: အမြန်အဆင်**

- ၀.၅၀: အမြန်အဆင်
- ၀.၅၀: အမြန်အဆင်
- ၀.၅၀: အမြန်အဆင်
- ၀.၅၀: အမြန်အဆင်
- ၀.၅၀: အမြန်အဆင်



**ဆွေးနွေးချက်**

ရွာတွင်းလမ်းများမကောင်းသဖြင့် ကျောင်းသား/သူများသွားလာရခက်ခဲခြင်း၊ ရွာချင်းဆက်လမ်းများလမ်းပေါ်ရေကျော်ခြင်း ဗွက်ထခြင်း ချိုင့်ခွက်များဖြစ်ခြင်းကြောင့် ရွာတွင်းလမ်းကို ပြုပြင်ရန်ဆွေးနွေးခဲ့ကြပါသည်။

**သုံးသပ်ချက်**

ရွာတွင်းမြေသားလမ်းကို ကျောက်ချောလမ်းအဖြစ်သို့ တိုးမြှင့် ဆောင်ရွက်ခြင်းဖြင့် ရွာတွင်းလမ်းများပိုမိုကောင်းမွန်လာမည်ဖြစ်သည်။







၆။ ပြီးစားပေးအပ်အပ်ပြုလား (Matrix Ranking)

ပေးထားသော အချက်အလက်များကို အောက်ဖော်ပြပါ အတိုင်း အကဲဖြတ်ပေးပါ။

အချက်အလက်	၁	၂	၃	၄	၅	၆	၇	၈	၉	၁၀
၁။ အချက်အလက်များကို အကဲဖြတ်ပေးပါ။	၁	၁	၁	၁	၁	၁	၁	၁	၁	၁
၂။ အချက်အလက်များကို အကဲဖြတ်ပေးပါ။	၁	၁	၁	၁	၁	၁	၁	၁	၁	၁
၃။ အချက်အလက်များကို အကဲဖြတ်ပေးပါ။	၁	၁	၁	၁	၁	၁	၁	၁	၁	၁
၄။ အချက်အလက်များကို အကဲဖြတ်ပေးပါ။	၁	၁	၁	၁	၁	၁	၁	၁	၁	၁
၅။ အချက်အလက်များကို အကဲဖြတ်ပေးပါ။	၁	၁	၁	၁	၁	၁	၁	၁	၁	၁
၆။ အချက်အလက်များကို အကဲဖြတ်ပေးပါ။	၁	၁	၁	၁	၁	၁	၁	၁	၁	၁
၇။ အချက်အလက်များကို အကဲဖြတ်ပေးပါ။	၁	၁	၁	၁	၁	၁	၁	၁	၁	၁
၈။ အချက်အလက်များကို အကဲဖြတ်ပေးပါ။	၁	၁	၁	၁	၁	၁	၁	၁	၁	၁
၉။ အချက်အလက်များကို အကဲဖြတ်ပေးပါ။	၁	၁	၁	၁	၁	၁	၁	၁	၁	၁
၁၀။ အချက်အလက်များကို အကဲဖြတ်ပေးပါ။	၁	၁	၁	၁	၁	၁	၁	၁	၁	၁



**ဆွေးနွေးချက်**

ကျေးရွာလူထုမှ အမျိုးသား/သမီးများပိုင်းဖွဲ့၍ အခက်အခဲများဖော်ထုတ်ခဲ့ကြပါသည်။ ဦးစားပေးရွေးချယ်ရာ တွင်ထည့်သွင်းစဉ်းစားရမည့်အချက်များ ဖြစ်သည့် အကျိုးပြုလူဦးရေ အပယ်ခံအကျိုးခံစားရမှု ကျေးရွာဖွံ့ဖြိုးရေးအတွက် လိုချင်တာနှင့်လိုအပ်တာ စသည်အချက်များ ဆွေးနွေးခဲ့ပါသည်။

**သုံးသပ်ချက်**

ကျေးရွာလူထုမှ ဦးစားပေးရွေးချယ်ရာတွင် ဦးစားပေး (၁) ရွာတွင်းကျောက်ချောလမ်း (၂) စက်ရေတွင်း (၃) ရွာချင်းဆက်လမ်း (၄) စာကြည့်တိုက် (၅) ရွာတွင်းကျောက်ချောလမ်း

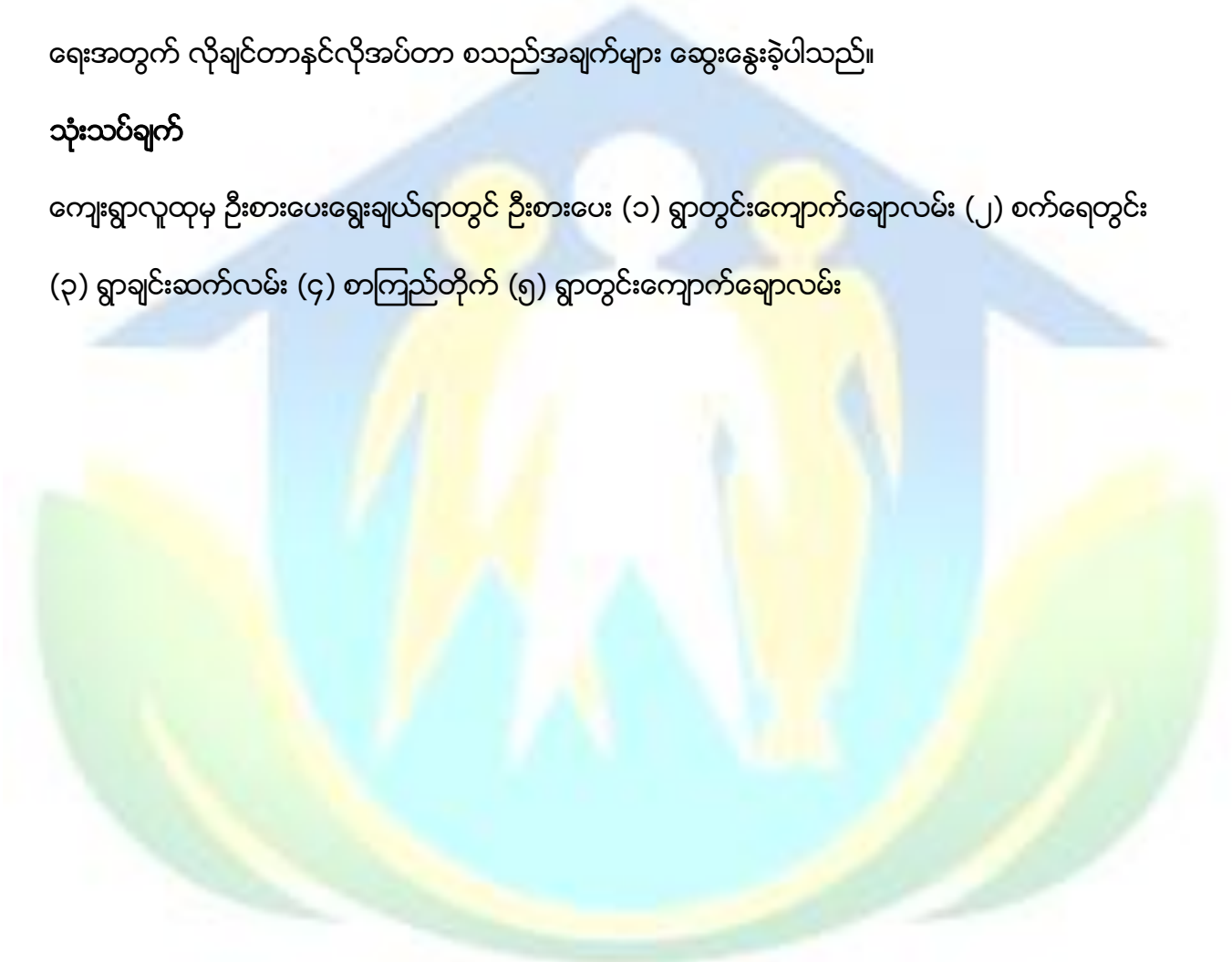









### ဆွေးနွေးချက်

ကျေးရွာအတွင်းရှိအဖွဲ့အစည်းများ

ကျေးရွာလူထုနှင့်အဖွဲ့အစည်းများချိတ်ဆက်နေမှုအနေအထားမှာ အုပ်ချုပ်ရေးအဖွဲ့၊ ကျောင်းကော်မတီအဖွဲ့၊ ကျေးရွာသမဝါယမချေးငွေအဖွဲ့၊ ကျေးရွာစီမံကိန်းအထောက်အကူ ပြုကော်မတီ၊ ဂေါပကအဖွဲ့၊ အမျိုးသား/သမီးအဖွဲ့၊ အရံမီးသတ်အဖွဲ့၊ အမျိုးသမီးရေးရာအဖွဲ့များရှိကြပြီး ကျေးရွာသာရေးနာရေးဖွံ့ဖြိုးရေးလုပ်ငန်းများကို ချိတ်ဆက်ဆောင်ရွက်လျက်ရှိပါသည်။

ကျေးရွာပြင်ပအဖွဲ့အစည်းများ

မြို့နယ်အထွေထွေအုပ်ချုပ်ရေးမှူး၊ သစ်တောဌာန၊ မွေးမြူရေးဌာန၊ မြို့နယ်စီမံကိန်းရေးဆွဲရေးဌာန၊ စိုက်ပျိုးရေးဌာန၊ သမဝါယမဦးစီးဌာန၊ ကျေးလက်ဒေသဖွံ့ဖြိုးတိုးတက်ရေးဦးစီးဌာန၊ မီးသတ်တပ်ဖွဲ့၊ လူထုဗဟိုပြုစီမံကိန်းရုံး တို့နှင့်ချိတ်ဆက်ဆောင်ရွက်လျက်ရှိပါသည်။ အသက်မွေးဝမ်းကျောင်းလုပ်ငန်းများအတွက်အရင်းအနှီးရရှိရန်မြို့နယ်သမဝါယမအသင်း၊ မြစ်မ်းရောင်စီမံကိန်း ကဲ့သို့သောချေးငွေပံ့ပိုးပေးသောဌာနများနှင့်ချိတ်ဆက်ဆောင်ရွက်ရန်လိုအပ်ပါသည်။

### သုံးသပ်ချက်

ကျေးရွာတွင်းရှိအဖွဲ့အစည်းများသည် ကျေးရွာ၏သာရေးနာရေး လူမှုရေး လုပ်ငန်းများတွင် ပူးပေါင်း လုပ်ဆောင်ခြင်းတွေ့ရှိရပါသည်။ မြို့နယ် ဌာနဆိုင်ရာ အဖွဲ့အစည်းများနှင့် ကျေးရွာတွင်းအဖွဲ့အစည်း များနှင့် ချိတ်ဆက်ဆောင်ရွက်ကြကြောင်းတွေ့ရှိရပါသည်။



၈။ ကျား မ ရေးရာ နှင့် သုံးသပ်ချက်

<p>တောင် ဋွန်း ချုပ်စု ၊ သဇွေးတန်း ကျေးရွာ</p>	<p>အမျိုးသား</p>
<p>ထိန်းချုပ်ခြင်း</p>	<p>ထိန်းချုပ်ခြင်း</p>
<p>အသုံးပြု ခြင်း</p>	<p>အသုံးပြု ခြင်း</p>
<p>အသုံးပြု ခြင်း</p>	<p>အသုံးပြု ခြင်း</p>
<p>အသုံးပြု ခြင်း</p>	<p>အသုံးပြု ခြင်း</p>
<p>အသုံးပြု ခြင်း</p>	<p>အသုံးပြု ခြင်း</p>



### ဆွေးနွေးချက်

ကျေးရွာမှထွက်ရှိသော အရင်းအမြစ်များကို ကျား မ တန်းတူ အသုံးပြုကြောင်း ဆွေးနွေးခဲ့ကြပါသည်။ ကျွဲ နွား ပက် ကို အမျိုးသားများက ထိမ်းချုပ်ကြပါသည်။ ဖရဲ ၊ သခွား ၊ ခရမ်း ၊ ပဲ ၊ ကိုအမျိုးသမီးများ ကထိမ်းချုပ်ကြောင်းဆွေးနွေးပါသည်။ လယ် ကြက် စပါး ကို အမျိုးသား/သမီး တန်းတူထိမ်းချုပ်ကြောင်း ဆွေးနွေးခဲ့ကြပါသည်။

### သုံးသပ်ချက်

ကျေးရွာမှထွက်သော အရင်းအမြစ်များကိုအသုံးပြုရာတွင် ကျားမတန်းတူအသုံးပြုခွင့် ရရှိပြီး လယ် ကြက် စပါး ကိုတန်းတူထိန်းချုပ်မှုရှိကြောင်းတွေ့ရပါသည်။ စီမံကိန်းလုပ်ငန်းခွဲအကောင်အထည်ဖော်ရာတွင်တန်းတူအခွင့် အရေးပေးရန်လိုအပ်ပါသည်။





၉။ ပင့်ကူအိမ်ကွန်ယက် နှင့် သုံးသပ်ချက်

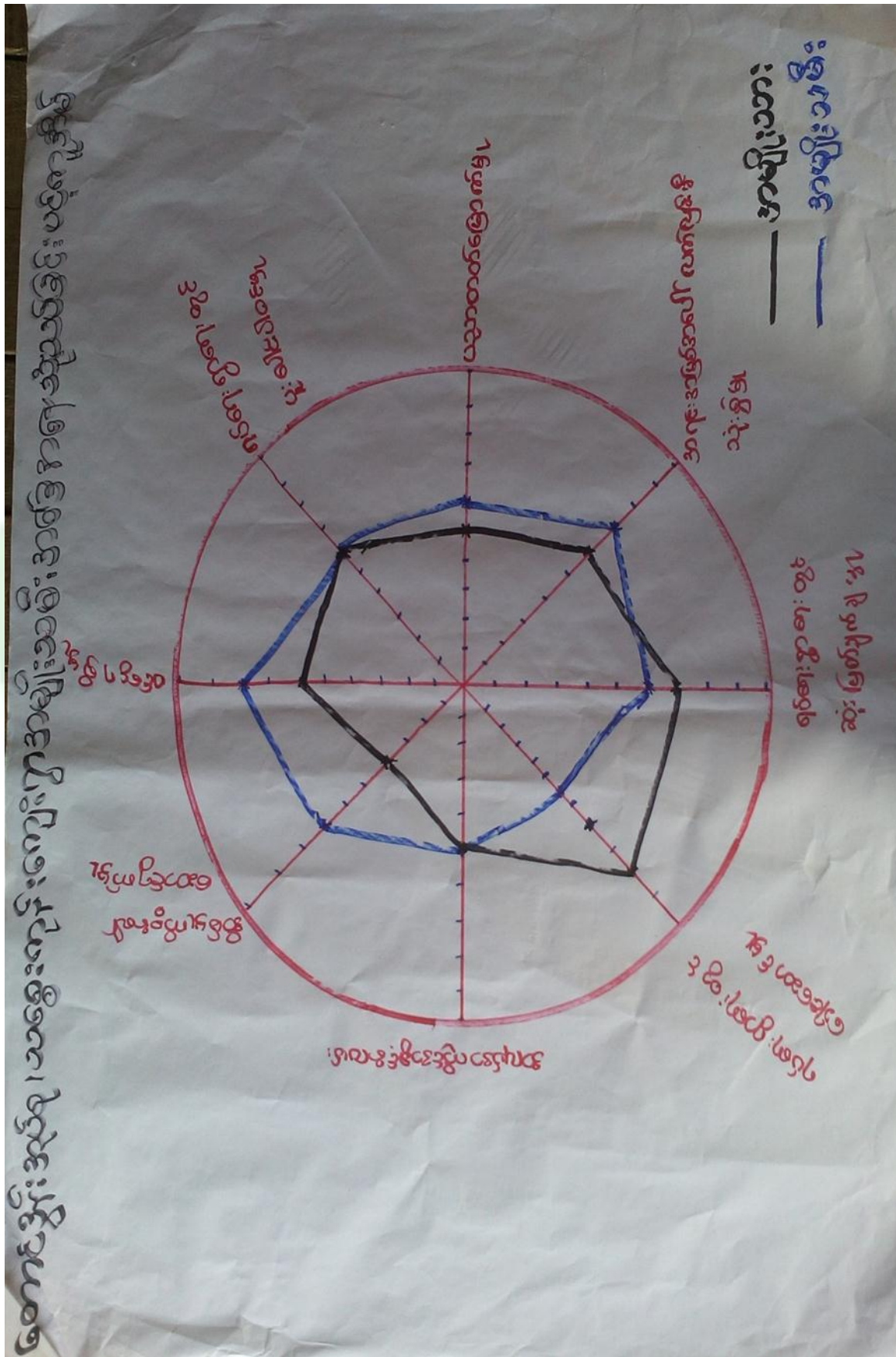



### ဆွေးနွေးချက်

အမျိုးသမီး နှင့် အမျိုးသားများ တန်းတူအခွင့်အရေး ရရှိမှုကို သိရှိရန် ခေါင်းစဉ် (၈)ခု သတ်မှတ်၍ လေ့လာမှုများ ပြုလုပ်ခဲ့ပါသည်။

#### အိမ်မှုကိစ္စဆောင်ရွက်မှု

- အမျိုးသမီးများ၏အိမ်မှုကိစ္စဆောင်ရွက်မှုမှာ အဆင့် (၈)တွင်ရှိ၍ အမျိုးသားများ၏အိမ်မှုကိစ္စဆောင်ရွက်မှုမှာ အဆင့်(၅)တွင်ရှိနေပါသည်။အမျိုးသားများအိမ်မှုကိစ္စဆောင်ရွက်ရာတွင် အမျိုးသမီးများအားပံ့ပိုးကူညီပေးရန်လိုအပ်ပါသေးသည်။

#### အလုပ်အကိုင်အခွင့်အလမ်း

- အမျိုးသမီးများနှင့်အမျိုးသားများအလုပ်အကိုင်အခွင့်အလမ်းတွင် တူညီမှုရှိပါသည်။

#### ဝင်ငွေရရှိမှု

- အမျိုးသမီးများ၏ဝင်ငွေရရှိမှုမှာ အမျိုးသားများ၏ဝင်ငွေရရှိမှုထက်သာလွန်နေသည်ကို ကြည့်ခြင်းအားဖြင့် အမျိုးသမီးများ၏အလုပ်အကိုင်အခွင့်အလမ်းမှာ သာလွန်နေသည်ကို တွေ့ရပါသည်။

#### အရင်းအမြစ်အပေါ် လက်လှမ်းမီမှု

- အရင်းအမြစ်ပေါ် အမှီပြု၍အသက်မွေးဝမ်းကျောင်းပြုလုပ်နိုင်မှုမှာကွာဟချက်မရှိပါ။လယ်ယာလုပ်ငန်းများလုပ်ကိုင်ရန် ရေကောင်း၊မြေကောင်းများရှိသောကြောင့် ဖြစ်သည်။

#### ပညာတတ်မြောက်မှု

- ပညာတတ်မြောက်မှုတွင်ကျေးရွာတွင်စာသင်ကျောင်းရှိသောကြောင့်အမျိုးသား/သမီးကွာဟချက်မရှိပါ။အဆင့်မြင့်ပညာရေးကိုလက်လှမ်းမီရန်လိုအပ်နေပါသေးသည်။

### သုံးသပ်ချက်

- ရပ်ရေးရွာရေး၊သာရေးနာရေး၊ကျေးရွာဖွံ့ဖြိုးတိုးတက်ရေးကိစ္စများတွင် အမျိုးသားများကသာ အားကောင်းနေပြီး အမျိုးသမီးများမှာ စီမံခန့်ခွဲရန်ဆုံးဖြတ်ချက်ချရန်လိုအပ်နေပါသေးသည်။
- ရှေးရိုးအစဉ်အလာအရ အမျိုးသားများကသာ ဆုံးဖြတ်ချက်ချခြင်း၊ ခေါင်းဆောင်မှုနေရာတွင် အမျိုးသမီးများ မပါဝင်ခြင်းကြောင့် ဆုံးဖြတ်ချက်သည် နေရာတွင် အမျိုးသမီးများထက် အမျိုးသားများက သာလွန်နေပါသည်။အမျိုးသမီးများအနေဖြင့်လည်း နေရာယူတက်ရန် စွမ်းဆောင်ရည်မြှင့်တက်ရန်ကြိုးစားဖို့ လိုအပ်နေပါသေးသည်။









### ဆွေးနွေးချက်

ကျေးရွာတွင်းလမ်းများပြုပြင်ဖောက်လုပ်ထားခြင်း၊ ကျေးရွာချင်းဆက်လမ်းများတိုးချဲ့ပြုပြင်ထားသောကြောင့် လမ်းပန်းဆက်သွယ်ရေးများကောင်းမွန်လာမည်။ စက်ရေတွင်းရေကန်များ တူးဖော်ထားသောကြောင့် သောက်သုံး ရေအတွက်ဖူလုံလာမည်ဖြစ်သည်။ အသေးစားချေးငွေလုပ်ငန်းများရှိလာသောကြောင့် စီးပွားရေးများ တိုးချဲ့ လုပ်ကိုင်လာနိုင်ပြီး မိသားစုဝင်ငွေတိုးလာကာ လူနေမှုအဆင့်အတန်းလည်းမြင့်မားလာမည်ဖြစ်သည်။ ကျေးရွာရှိစာသင်ကျောင်းကိုပြုပြင်ထားသောကြောင့် ကျောင်းသူ/သားများပညာရေးကို ကောင်းစွာသင်ကြား လာနိုင်မည်ဖြစ်သည်။

### သုံးသပ်ချက်

သစ္စည်းကုန်းကျေးရွာတွင် ယခုအကောင်အထည်ဖော်ဆောင်ရွက်လိုသည့်စီမံကိန်းလုပ်ငန်းခွဲ အခြေခံအဆောက် အအုံများကို ဆောက်လုပ်ခြင်းဖြင့် ကျေးရွာဖွံ့ဖြိုးမှု ပိုမိုအားကောင်းလာမည်ဖြစ်သည်။



၇။ ကော်မတီဝင်များရွေးချယ်ခြင်းနှင့်ကျေးရွာဖွံ့ဖြိုးရေးအစီအစဉ်ဆောင်ရွက်မှုမှတ်တမ်းခါတ်ပုံများ



အမျိုးသားအုပ်စု၏ မှတ်တမ်းခါတ်ပုံ



အမျိုးသမီးအုပ်စု၏ မှတ်တမ်းခါတ်ပုံ





လူငယ်အုပ်စု၏ မှတ်တမ်းခါတ်ပုံ



ထိခိုက်လွယ်အုပ်စုများ၏ မှတ်တမ်းခါတ်ပုံ





စေတနာ့ဝန်ထမ်းများ ရွေးချယ်ခြင်း မှတ်တမ်းခါတ်ပုံ



ကော်မတီရွေးချယ်ခြင်း မှတ်တမ်းခါတ်ပုံ





ဖွံ့ဖြိုးရေးအစီအစဉ်ရေးဆွဲခြင်း မှတ်တမ်းဓာတ်ပုံ



ဖွံ့ဖြိုးရေးအစီအစဉ်ရေးဆွဲခြင်း မှတ်တမ်းဓာတ်ပုံ





လုပ်ငန်းခွဲ၏မပြုလုပ်မီ မှတ်တမ်းဓာတ်ပုံ



လုပ်ငန်းခွဲ၏ ပြုလုပ်ပြီး မှတ်တမ်းဓာတ်ပုံ



**၈။ ကော်မတီဝင်များစာရင်း**

စဉ်	အမည်	ကျား-မ	ရာထူး
၁	ဦးခင်အောင်	ကျား	ကျေးရွာစီမံကိန်းအထောက်အကူပြုကော်မတီ၊ ဥက္ကဋ္ဌ
၂	ဒေါ်ခင်ဖြူဝင်း	မ	ကျေးရွာစီမံကိန်းအထောက်အကူပြုကော်မတီ၊ ဥက္ကဋ္ဌ
၃	ဦးရွှေမောင်	ကျား	ဝယ်ယူရေးဆပ်ကော်မတီ၊ ဥက္ကဋ္ဌ
၄	ဒေါ်ပြာစိန်	မ	ဝယ်ယူရေးဆပ်ကော်မတီ၊ မှတ်တမ်းထိမ်း
၅	ဒေါ်မြင့်ဌေး	မ	ဝယ်ယူရေးဆပ်ကော်မတီ၊ အဖွဲ့ဝင်
၆	ဦးမောင်ထွား	ကျား	စောင့်ကြည့်ကြီးကြပ်ရေးဆပ်ကော်မတီ၊ ဥက္ကဋ္ဌ
၇	ဦးဇင်ကိုမြင့်	ကျား	စောင့်ကြည့်ကြီးကြပ်ရေးဆပ်ကော်မတီ၊ အဖွဲ့ဝင်
၈	ဒေါ်ရောင်းကြည်	မ	စောင့်ကြည့်ကြီးကြပ်ရေးဆပ်ကော်မတီ၊ အဖွဲ့ဝင်
၉	ဦးသိန်းလွင်	ကျား	လုပ်ငန်းလည်ပတ်ရေး နှင့် ပြုပြင်ထိန်းသိမ်းရေး ဆက်ကော်မတီ၊ အဖွဲ့ဝင်
၁၀	ဒေါ်မြရွှေ	မ	လုပ်ငန်းလည်ပတ်ရေး နှင့် ပြုပြင်ထိန်းသိမ်းရေး ဆက်ကော်မတီ၊ အဖွဲ့ဝင်
၁၁	ဒေါ်ကေသီနွယ်	မ	လုပ်ငန်းလည်ပတ်ရေး နှင့် ပြုပြင်ထိန်းသိမ်းရေး ဆက်ကော်မတီ၊ အဖွဲ့ဝင်
၁၂	ဦးသွဲဝင်း	ကျား	ကျေးရွာငွေစာရင်းကိုင်
၁၃	ဦးဖိုးပြာ	ကျား	အကြံပြုချက်ဖြေရင်းရေး
၁၄	ဒေါ်မြင့်စန်း	မ	အကြံပြုချက်ဖြေရင်းရေး
၁၅	ဦးချိန်ဝင်း	ကျား	စေတနာ့ဝန်ထမ်း
၁၆	ဒေါ်မေဝင်းခိုင်	မ	စေတနာ့ဝန်ထမ်း

စုစုပေါင်း။ (၁၆) ယောက်      ကျား-၈ ယောက် +မ-၈ ယောက်

**ကျေးရွာအုပ်စုစီမံကိန်းအထောက်အကူပြုကော်မတီ**

မှတ်တမ်းတင်သူ

အမည်။ ဒေါ်ခင်မြို့လှိုင်

ရာထူး။ လူထုစည်းရုံးရေးမှူး

ရက်စွဲ။ ၁၂ / ၁ / ၂၀၁၇





၉။ ပုံစံ ၈-၁။ ကျေးရွာအချက်အလက်

ပုံစံ - ၈ - ၁ ကျေးရွာအခြေခံအချက်အလက်များ (Form PC 1)

လမ်းညွှန်ချက်၊ ကျေးရွာတစ်ရွာသို့ ပထမဆုံးမိတ်ဆက်ခရီး သွားရောက်သောအခါ လူထုစည်းရုံးရေးမှူးသည် ကျေးရွာ ခေါင်းထောင်များအား ကျေးရွာအချက်အလက်များကို ပေတ္တာရပ်ခံ၍ တောင်းခံရသည်။ ဤအချက်အလက်များကို စီမံကိန်း ဝိတ်ဆက်အစည်းဝေးပိုင်စီမံကိန်းစီမံကိန်းဝိတ်ဆက်အစည်းဝေးတွင် လူထုစည်းရုံးရေးမှူးသည် ဤအချက်အလက် များအား စစ်ဆေးပြီး မှန်ကန်အောင်ပြုလုပ်ရမည်။ ပြီးနောက်တွင် လူထုစည်းရုံးရေးမှူးမှ သတင်းအချက်အလက်ထဲသို့ Tablets မှ တဆင့် ဖြည့်သွင်းရမည်။

ကျေးရွာအုပ်ချုပ်ရေးမှူး အမည်၊ ညွှန်ကြားရေးမှူး၊ ကျေးရွာအုပ်ချုပ်ရေးမှူး၏ ဝန်ခံပုံစံ၊ လူထုစည်းရုံးရေးမှူး၏ အမည်၊ ညွှန်ကြားရေးမှူး၏ ဝန်ခံပုံစံ

ပြည်နယ်၊ တိုင်းဒေသကြီး၊ မြို့နယ်၊ ဖြန့်ဖြူးရေးဌာန၊ ကျေးရွာအုပ်စုအမှတ်၊ ကျေးရွာ ညွှန်ကြားရေးမှူး

က၊ လူဦးရေ

လူမျိုးစု	အိမ်ထောင်စုအရေအတွက်	ကိုးကွယ်သည့်ဘာသာ	အိမ်ထောင်စုအရေအတွက်
လူမျိုးစု (၁) - မြန်မာ	၇၃	ဘာသာ (၁) - ဗုဒ္ဓ	၇၃
လူမျိုးစု (၂) -----		ဘာသာ (၂) -----	
လူမျိုးစု (၃) -----		ဘာသာ (၃) -----	
လူမျိုးစုရော -----		ဘာသာရော -----	
	အရေအတွက်		
မသန်စွမ်းသူများ			
သက်ကြီးရွယ်အိုများ (၆၅ နှစ်နှင့် အထက်)	၈၉ (၄)၊ ၈၉ (၅) = ၃၃		၃၃
စစ်ဘေးရှောင်			

လူဦးရေ	အမျိုးသား (အရေအတွက်)	အမျိုးသမီး (အရေအတွက်)
လူမျိုးစု (၁) - မြန်မာ	၁၉၈	၂၃၃
လူမျိုးစု (၂) -----		
လူမျိုးစု (၃) -----		
အိမ်ထောင်စုဦးစီး	၄၃	၃၀

(ခ) အခြေခံအောက်အဖွဲ့ အသုံးအဆောင်များ

စာသင်ကျောင်း	အမှတ် ဖြစ်ပါ	ကျန်းမာရေး	အမှတ် ဖြစ်ပါ	ဘာသာရေး အဆောက် အအုံများ	အမှတ် ဖြစ်ပါ
အထက်တန်းကျောင်း	<input type="checkbox"/>	ဆေးရုံ	<input type="checkbox"/>	ဓေတီ	<input type="checkbox"/>
အလယ်တန်းကျောင်း	<input type="checkbox"/>	ကျန်းမာရေးဌာန	<input type="checkbox"/>	ဘုန်းကြီးကျောင်း	<input checked="" type="checkbox"/>
မူလတန်းကျောင်း	<input checked="" type="checkbox"/>	ကျန်းမာရေးဌာနခွဲ	<input type="checkbox"/>	ဟိန္ဒူဘုရားကျောင်း	<input type="checkbox"/>
မူကြိုကျောင်း	<input checked="" type="checkbox"/>	ဆေးပေးခန်း	<input type="checkbox"/>	ဓရပ်ယာန်ကျောင်း	<input type="checkbox"/>
အခြား	<input type="checkbox"/>	အခြား	<input type="checkbox"/>	ဗလီ	<input type="checkbox"/>
				အခြား	<input type="checkbox"/>
မှတ်ချက်		မှတ်ချက်		မှတ်ချက်	



(ဂ) ကျွမ်းကျင်သူများမှတ်တမ်း (ကျေးရွာတွင်နေထိုင်သော သို့မဟုတ် တခြားရွာမှလာရောက်သော ကျွမ်းကျင်သူများ)

(ခ) စာသင်ကျောင်း			(၂) ကျန်းမာရေး			(၃) လက်မှုပညာရှင်		
	ရွာတွင်နေထိုင်သူ	အခြားရွာမှလာသူ		ရွာတွင်နေထိုင်သူ	အခြားရွာမှလာသူ		ရွာတွင်နေထိုင်သူ	အခြားရွာမှလာသူ
မူလတန်းပြဆရာ/မ	<input type="checkbox"/>	<input checked="" type="checkbox"/>	ဆရာပန်	<input type="checkbox"/>	<input type="checkbox"/>	လက်သမား	<input checked="" type="checkbox"/>	<input type="checkbox"/>
အထက်တန်းပြဆရာ/မ	<input type="checkbox"/>	<input type="checkbox"/>	လက်ထောက်ကျန်းမာရေးမှူး	<input type="checkbox"/>	<input type="checkbox"/>	ပန်းရံ	<input type="checkbox"/>	<input type="checkbox"/>
အလယ်တန်းပြဆရာ/မ	<input type="checkbox"/>	<input type="checkbox"/>	အမျိုးသမီးကျန်းမာရေးဆရာမ	<input type="checkbox"/>	<input type="checkbox"/>	လျှပ်စစ်ကျွမ်းကျင်၊ မီးသမား	<input type="checkbox"/>	<input type="checkbox"/>
မူကြံဆရာ/မ	<input checked="" type="checkbox"/>	<input type="checkbox"/>	သားဖွားဆရာမ	<input checked="" type="checkbox"/>	<input type="checkbox"/>	ရေပိုက်သွယ်သူ	<input type="checkbox"/>	<input type="checkbox"/>
အခြား	<input type="checkbox"/>	<input type="checkbox"/>	ပြည်သူ့ကျန်းမာရေးလုပ်သား	<input type="checkbox"/>	<input type="checkbox"/>	စက်ပြင်ဆရာ	<input type="checkbox"/>	<input type="checkbox"/>
မှတ်ချက်			မှတ်ချက်			မှတ်ချက်		

(ဃ) ကျေးရွာသို့ ရောက်ရှိနိုင်သည့် လမ်းအခြေအနေ / ကျေးရွာတစ်ရွာသည် ၎င်း၏ ကျေးရွာအုပ်စုနှင့် ဆက်သွယ်ထားသော လမ်းအခြေအနေ (အောက်ပါတို့ကို ဝိုင်းပါ)

ကျောက်ကြမ်းလမ်း:      ကတ္တရာလမ်း:       ကွန်ကရစ်လမ်း:      မော်တော်ဆိုင်ကယ်လမ်း:   
 ကျောက်ခင်းလမ်း:      မြေသားလမ်း:       လူသွားလမ်း:      အခြား: \_\_\_\_\_

(င) ကျေးရွာဖွံ့ဖြိုးမှုစီမံချက်

(၁) လူထုပဟိုပြုစီမံကိန်းမစတင်မီ ဤကျေးရွာတွင်ကျေးရွာဖွံ့ဖြိုးမှု စီမံချက်ရှိခဲ့ပါသလား? ပိုင်းပါ  
 ရှိပါသည်/မရှိပါ/မသိပါ  
 (၂) ရှိခဲ့ပါလျှင် ဤစီမံချက်ကို မည်သည့် ခုနှစ်တွင်ပြင်ဆင်ခဲ့ပါသနည်း? နှစ်-----/မသိပါ  
 (၃) ဤစီမံချက်ကို မြို့နယ်မှအတည်ပြုခဲ့ပါသလား? ပြုခဲ့ပါသည်/မပြုခဲ့ပါ /မသိပါ

(စ) ခရီးအကွာအဝေး

(၁) ဤကျေးရွာ၏ ဝဟိုမှ ၎င်းကျေးရွာအုပ်စု၏ ဝဟိုအထိ ခရီးပိုင်မည်မျှကွာဝေးသနည်း? မိုင်-၁- /မသိပါ  
 (၂) ဤကျေးရွာမှ ၎င်းကျေးရွာအုပ်စု၏ ဝဟိုအထိ သွားလာရာတွင် ကြာမြင့်သည့် အချိန်၊  
 ခြောက်သွေ့ရာသီတွင် ကြာချိန်- ၀၀ : ၁၀ : ၀၀ ထော်လာရုံ/မော်တော်ဆိုင်ကယ်/ခြေလှင်/လား/မော်တော်ဆုတ်/  
 အခြား: \_\_\_\_\_  
 မိုးရာသီတွင် ကြာချိန်- ၀၀ : ၁၅ : ၀၀ ထော်လာရုံ/မော်တော်ဆိုင်ကယ်/ခြေလှင်/လား/မော်တော်ဆုတ်/  
 အခြား: \_\_\_\_\_

(ဆ) ဖတ်ဝန်းကျင်ဆိုင်ရာ သဘာဝဘေးအန္တရာယ်

ဤကျေးရွာတွင် ရေကြီးခြင်းကဲ့သို့ သဘာဝဘေးအန္တရာယ် ကျရောက်ဖွဲ့ခြင်း ရှိပါသလား။  
 မရှိပါ       ရှိပါသည်      ရှိလျှင် ဖော်ပြပါ- ၆.၅.၁၄- ၁၃.၀၈





(ခ) ကျေးရွာတွင် ဖွဲ့စည်းထားသော အဖွဲ့အစည်းများ -  
 လူထုပေါ်ပြူးပိတ်နားမတိုင်မီ ဤကျေးရွာတွင် ကျေးရွာဖွံ့ဖြိုးရေးအကွက် အစိုးရ (သို့) ရွာသားများကိုယ်တိုင်(သို့) စီမံကိန်းတစ်ခုခုမှ  
 ဖွဲ့စည်းထားသည့် အဖွဲ့အစည်းများရှိပါသလား။

(၁) -----  
 (၂) -----

ကျေးရွာခေါင်းဆောင်

အမည် - ဦးစံဝင်း

လက်မှတ်  ဇူ.ရိ - ၁၁.၁၂.၁၁၇

လူထုစည်းရုံးရေးမှူး

အမည် - ဒေါ်ခင်မြကျွန်း

လက်မှတ်  ဇူ.ရိ - ၁၁.၁၂.၁၁၇



၁၀။ ပုံစံ ၈-၂။ စီမံကိန်းစက်ဝန်းအချိန်ဇယား

**ပုံစံ ၈-၂ - စီမံကိန်းစက်ဝန်းအချိန်ဇယား (PC 2)**

လင်ညွှန်စာရွက်၊ သက်ဆိုင်ရာလူထုဝေခံရေးရာ/လက်ထောက်နည်းပညာနည်းပညာဆိုင်ရာစီမံကိန်းအစဉ်အဆက်စီမံကိန်း၊ ကျေးရွာနှင့် ကျေးရွာအုပ်စုအတွက် ဤပုံစံကို ဖြည့်သွင်းရမည်။

စည်းရုံးရေးရာ/ဝန်ထမ်း အမည် - **ဖေါ်စင်ကြီးလှိုင်**

နေ့စွဲ **၁၁.၁၁.၂၀၁၇** စက်ဝန်းအားအမှတ်ကြိုက်ပါ  စက်ဝန်း(၁)  စက်ဝန်း(၂)  စက်ဝန်း(၃)

ပြည်နယ်/တိုင်း **မာကေး**၊ မြို့နယ် **ပင်မဥက္ကဋ္ဌ**၊ ကျေးရွာအုပ်စု **ကောင်းကျီး**၊ ကျေးရွာ **သံဃာတော်ကျေးရွာ**။

စီမံကိန်းအသစ်ရွက်အသစ်များ	နေ့စွဲ		အစည်းအဝေးတွင်တက်ရောက်သူအရေအတွက်			
	တောင်သည် နေ့	ပြီးဆုံးသည့်နေ့	အမျိုးသား အရေအတွက်	အမျိုးသမီး အရေအတွက်	အိမ်ထောင်စု အရေအတွက်	လူမျိုးစုတက်ရောက်သူ အရေအတွက် နှင့် လူမျိုးစုအမည်
၁။ ကျေးရွာစီမံကိန်း စိတ်စက်အစည်းအဝေး	၁၁.၁၂.၂၀၁၇	၁၁.၁၂.၂၀၁၇	၂၃	၆၃	၆၆	၆၆   ၆၈
၂။ ကျေးရွာဖွံ့ဖြိုးရေး စီမံချက်ရေးဆွဲခြင်း အစည်းအဝေး	၁၂.၁၂.၂၀၁၇	၁၂.၁၂.၂၀၁၇	၁၉	၅၁	၅၈	၅၈   ၆၈
၃။ ကျေးရွာအုပ်စု လုပ်ငန်းဆုံးဖြတ်ချက်ချသည့် အစည်းအဝေး	၂၁.၅.၂၀၁၇	၂၁.၅.၂၀၁၇	၁၆	၁၉	၃၆	၃၆   ၄
၄။ မြို့နယ်အဆင့် စီမံကိန်းရေးဆွဲရေး နှင့် အကောင်အထည်ဖော်ရေးကော်မတီ၏ စီမံကိန်း သုံးသပ်မှု အစည်းအဝေး			မလို	မလို	မလို	မလို
၅။ မြို့နယ် စီမံကိန်းရေးဆွဲရေး နှင့် အကောင်အထည်ဖော်ရေး ကော်မတီ၏ဆုံးဖြတ်မှုကို ရွာသို့ အသိပေး အကြောင်းကြားသည့် အစည်းအဝေး	၁၆.၅.၂၀၁၇	၁၆.၅.၂၀၁၇	၂၀	၅၅	၆၅	၆၅   ၆၈
၆။ စီမံကိန်းလုပ်ငန်းဆုံးစီမံချက်ရေးဆွဲခြင်း အစည်းအဝေး	၁၆.၅.၂၀၁၇	၁၆.၅.၂၀၁၇	၃၆	၅၆	၆၆	၆၆   ၆
၇။ စီမံကိန်းလုပ်ငန်း အကောင်အထည်ဖော်ရေးအစီအစဉ် ရေးဆွဲခြင်း	၁၆.၅.၂၀၁၇	၁၆.၅.၂၀၁၇	၁၈	၅၆	၆၆	၆၆   ၆





၆၂။ ယယ်ယူရေးအစီအစဉ် ရေးဆွဲခြင်း	၁၆.၃.၂၀၁၇	၁၆.၃.၂၀၁၇	၁၉	၃၆	၅၄	၅၄	၁၆၈
၆၃။ ဘဏ္ဍာရေးကုန်ကျမှု လျာထားအစီအစဉ် ရေးဆွဲခြင်း	၁၆.၃.၂၀၁၇	၁၆.၃.၂၀၁၇	၁၉	၃၆	၅၄	၅၄	၁၆၈
၆၄။ မြင်/ထိန်းအစီအစဉ် ရေးဆွဲခြင်း	၁၆.၃.၂၀၁၇	၁၆.၃.၂၀၁၇	၁၉	၃၆	၅၄	၅၄	၁၆၈
၇။ စီမံကိန်းလုပ်ငန်းခွဲ တိုးတက်မှု စောင့်ကြည့်အစည်းအဝေး	၂၈.၄.၁၇	၂၈.၄.၁၇	၈	၈	၁၆	၁၆	၁၆၈
၇.၀။ အစည်းအဝေး ပထမအကြိမ်							
၇.၂။ အစည်းအဝေး ဒုတိယအကြိမ်	၃၀.၅.၁၇	၃၀.၅.၁၇	၈	၈	၁၆	၁၆	၁၆၈
၇.၃။ အစည်းအဝေး တတိယအကြိမ်							
၈။ စီမံကိန်းလုပ်ငန်းခွဲ အပြီးသတ်စစ်ဆေးခြင်း အစည်းအဝေး	၂၁.၆.၁၇	၂၁.၆.၁၇	၄၆	၇၄	၇၅	၇၅	၁၆၈
၉။ လူထုဝမ်းဆေးခွဲအစည်းအဝေး	၂၁.၆.၁၇	၂၁.၆.၁၇	၄၆	၇၄	၇၅	၇၅	၁၆၈





၁၁။ ပုံစံ ၈-၃။ ကျေးရွာဖွံ့ဖြိုးရေး ဦးစားပေးအစီအစဉ်

ပုံစံ - ၈ - ၃ ကျေးရွာဖွံ့ဖြိုးရေး ဦးစားပေးအစီအစဉ် (Form PC 3)

လက်ညှိုးနှိပ် အဆင့်(၃) ကျေးရွာဖွံ့ဖြိုးရေးအစဉ်အတွင်း အပေး ပြီးဆုံးသောအခါ ကျေးရွာစီမံကိန်း အထောက်အကူပြု  
 ကော်မတီသည် လူထုစည်းရုံးရေးများအကူအညီဖြင့် ဤပုံစံကိုပြည့်စုံအောင် ဖြည့်သွင်းရမည်။

လူထုစည်းရုံးရေးများ/ပန်ထမ်း အမည် ဒေါ်ခင်မြေ.လှိုင်

နေ့စွဲ ၁၅.၁.၂၀၁၇ စက်ဝန်းအား အမှတ်ဖြစ်ပါ (✓)  စက်ဝန်း(၁)  
 စက်ဝန်း(၂)  စက်ဝန်း(၃)  စက်ဝန်း(၄)

မြိုင်နယ်/တိုင်း ၁၅ ကိုဦး မြို့နယ်/ယဉ်ကျေးမှု ကျေးရွာအုပ်စု ကျေးရွာ ၁၅ ကိုဦး

၈။ အခက်အခဲအတားအဆီးများအားလေးများဖြင့် - ယခုလက်ရှိအခြေအနေတွင် ဤကျေးရွာဖွံ့ဖြိုးတိုးတက်ရေးအတွက်  
 အဓိက အခက်အခဲအတားအဆီးများသည် မည်သည်များဖြစ်ပါသနည်း။ (အမျိုးသား/သမီး အနည်းဆုံးအခက်အခဲ ၅ ခုစီဖော်ပြပါ)

အမျိုးသား အဖွဲ့မှ တင်ပြသော အခက်အခဲအတားအဆီးများ	အမျိုးသမီး အဖွဲ့မှ တင်ပြသော အခက်အခဲအတားအဆီးများ
၁။ ရွာတွင်း သွားလာရေး ခက်ခဲခြင်း	၁။ ရွာတွင်း သွားလာမှု ဗဟိုကော်မတီ မရှိသေး
၂။ ရွာကပ် သောက်သုံး ရွာအိမ်ခြင်း	၂။ ရွာကပ် သုံးစွဲမှု ဖွံ့ဖြိုးမှု မရှိ
၃။ သွားလာရေး (ရွာအတွင်း) အခက်ခဲခြင်း	၃။ ရွာအတွင်း သောက်သုံးမှု မရှိသေး
၄။ ရွာကပ် သွားလာမှု ခက်ခဲခြင်း	၄။ ရွာကပ် သွားလာမှု ခက်ခဲခြင်း
၅။ ရွာကပ် သွားလာမှု ခက်ခဲခြင်း	၅။ ရွာကပ် သွားလာမှု ခက်ခဲခြင်း
၆။ ရွာကပ် သွားလာမှု ခက်ခဲခြင်း	၆။ ရွာကပ် သွားလာမှု ခက်ခဲခြင်း
၇။ ရွာကပ် သွားလာမှု ခက်ခဲခြင်း	၇။ ရွာကပ် သွားလာမှု ခက်ခဲခြင်း
၈။ ရွာကပ် သွားလာမှု ခက်ခဲခြင်း	၈။ ရွာကပ် သွားလာမှု ခက်ခဲခြင်း
၉။ ရွာကပ် သွားလာမှု ခက်ခဲခြင်း	၉။ ရွာကပ် သွားလာမှု ခက်ခဲခြင်း

၉။ ဖွံ့ဖြိုးရေး - နောင်လာမည့် (၅) နှစ် အတွင်း ကျေးရွာဖွံ့ဖြိုးရေး ဖွံ့ဖြိုးရေးလျာထားချက်များအား တင်ပြပါ။

အမျိုးသား အဖွဲ့မှ တင်ပြသော ဖွံ့ဖြိုးရေးချက်များ	အမျိုးသမီး အဖွဲ့မှ တင်ပြသော ဖွံ့ဖြိုးရေးချက်များ
၁။ ရွာတွင်း သွားလာမှု ဖွံ့ဖြိုးရေး	၁။ ရွာတွင်း သွားလာမှု ဖွံ့ဖြိုးရေး
၂။ ရွာကပ် သွားလာမှု ဖွံ့ဖြိုးရေး	၂။ ရွာကပ် သွားလာမှု ဖွံ့ဖြိုးရေး
၃။ ရွာကပ် သွားလာမှု ဖွံ့ဖြိုးရေး	၃။ ရွာကပ် သွားလာမှု ဖွံ့ဖြိုးရေး
၄။ ရွာကပ် သွားလာမှု ဖွံ့ဖြိုးရေး	၄။ ရွာကပ် သွားလာမှု ဖွံ့ဖြိုးရေး
၅။ ရွာကပ် သွားလာမှု ဖွံ့ဖြိုးရေး	၅။ ရွာကပ် သွားလာမှု ဖွံ့ဖြိုးရေး
၆။ ရွာကပ် သွားလာမှု ဖွံ့ဖြိုးရေး	၆။ ရွာကပ် သွားလာမှု ဖွံ့ဖြိုးရေး
၇။ ရွာကပ် သွားလာမှု ဖွံ့ဖြိုးရေး	၇။ ရွာကပ် သွားလာမှု ဖွံ့ဖြိုးရေး
၈။ ရွာကပ် သွားလာမှု ဖွံ့ဖြိုးရေး	၈။ ရွာကပ် သွားလာမှု ဖွံ့ဖြိုးရေး
၉။ ရွာကပ် သွားလာမှု ဖွံ့ဖြိုးရေး	၉။ ရွာကပ် သွားလာမှု ဖွံ့ဖြိုးရေး





လူထုစီမံကိန်း၏ လာမည့် (၃) နှစ်အတွက် အကျုံးပင်သော ဦးစားပေး ဖွံ့ဖြိုးတိုးတက်မှု လုပ်ငန်း အစီအစဉ်များအားဖော်ပြပါ။

အဆင့်	ကျေးရွာအတွက် ဦးစားပေး ဖွံ့ဖြိုးတိုးတက်မှု လုပ်ငန်းစဉ်များ	အဆိုပြုသူ (အမျိုးသားများ/ အမျိုးသမီးများ/အမျိုးသား+ အမျိုးသမီး)	ခန့်မှန်းကုန်ကျ စရိတ်	အကျိုးခံစားခွင့်ရှိသူ ခန့်မှန်းခြေ အရေ အတွက်
၁	ပွားများရေးကိရိယာ လမ်း	၈ + ၈	၁၀၆၃၄၅၂၀	၄၁၁
၂	ခက်ရှည်ခြင်း၊ ရေကန်	၈ + ၈	၅၅၀၀၀၀၀၀	၄၁၁
၃	ပွားများရေးကိရိယာ (ယာဇ္ဇေးအုပ်စု၊-အစားအစာ)	၈ + ၈	၂၀၀၀၀၀၀၀	၄၁၁
၄	အာဇာနည်အိမ်	၈ + ၈	၁၀၀၀၀၀၀၀	၄၁၁
၅	ပွားများရေးကိရိယာ	၈ + ၈	၁၀၀၀၀၀၀၀	၄၁၁

ဃ၊ လူထုစီမံကိန်း၏ လာမည့် (၃) နှစ်အတွက်အကျုံးပင်သော ဦးစားပေး ဖွံ့ဖြိုးတိုးတက်မှု လုပ်ငန်း အစီအစဉ်များအားဖော်ပြပါ။

အဆင့်	ကျေးရွာအတွက် ဦးစားပေး ဖွံ့ဖြိုး တိုးတက်မှု လုပ်ငန်းစဉ်များ	အဆိုပြုသူ (အမျိုးသားများ/ အမျိုးသမီးများ/အမျိုးသား+ အမျိုးသမီး)	အခန်းကဏ္ဍ
၁	အရင်းအမြစ်	၈ + ၈	
၂	ခက်ရှည်ခြင်း	၈ + ၈	
၃	အိမ်ထောင်စု	၈ + ၈	
၄	အိမ်ထောင်စု (အကျုံးပင်အစားအစာ)	၈	
၅	ငါးမွေးမြူရေး	၈ + ၈	

ဥက္ကဋ္ဌ၊ ကျေးရွာစီမံကိန်းအထောက်အကူပြုကော်မတီမှ အတည်ပြုသည်။

အမည် ဦးခင်အောင် လက်မှတ် [Signature] နေ့စွဲ ၂၀၁၁.၁၁.၁၇





၁၂။ ပုံစံ ၈-၄ ကျေးရွာဖွံ့ဖြိုးရေးစီမံကိန်းလုပ်ငန်းခွဲရွေးချယ်ခြင်းပုံစံ

ပုံစံ ၈ - ၄ ကျေးရွာထုတ်ဖန်ကုန်လုပ်ငန်းခွဲရွေးချယ်ခြင်းပုံစံ (Form PC 4)

လက်ညွှန်များ၊ စီမံကိန်းလုပ်ငန်းခွဲရွေးချယ်မှုအပေါ် အကျိုးပြုစေရန်အတွက် ကျေးရွာအုပ်စုမှ CF/TF တို့၏ အကူအညီရယူ၍ ကျေးရွာစီမံကိန်းကော်မတီမှ လက်မှတ်ရေးထိုးပြီး အဆိုပါအား ဖြည့်စွဲအောင်ဖြည့်သွင်းရမည်။ ဤပုံစံအား ဖြည့်စွဲရာတွင် ဖြည့်စွဲရမည့်အချက်များကို TPIC သို့ ပေးပို့ရန်အတွက် နောက်ထက်တွဲအဖြစ် ထားရှိရမည်။ CF မှ ကျေးရွာထုတ်ဖန်ကုန်လုပ်ငန်းခွဲရွေးချယ်မှု အချက်အလက်များကို MIS သို့ ထည့်သွင်းရမည်။ (ယခုစီမံကိန်းလုပ်ငန်းခွဲ မလုပ်ကိုင်သော ကျေးရွာများ မပါဝင်ပါ။)

ကျေးရွာထုတ်ဖန်ရေး/ရန်ထမ်းအမည် ဒေါ်ခင်မာမာ

နေ့စွဲ ၂၀၁၁.၁၂.၁၇ စက်ဝန်းအားအမှတ်ဖြစ်ပေးပါ။ (✓) စက်ဝန်း(၁) စက်ဝန်း(၂) စက်ဝန်း(၃) စက်ဝန်း(၄) စက်ဝန်း(၅)

ဖြည့်စွက်/တိုင်း စာလိပ်စာ ဖြန့်ဖြူးမှု အဖွဲ့ စာအုပ်

ကျေးရွာအမည်	ထောင်ရွက်မည် လုပ်ငန်းများ	အတိုင်အတာ	စနစ်/စီမံကိန်း အကျိုးစီးပွားနှင့် ရှိသူများ	အလိုပြုတင်ပြသူ	စီမံကိန်းကုန်ကျစရိတ်			စုစုပေါင်း
					စီမံကိန်းမှ ထည့်သွင်းမှု	ကျေးရွာမှ ထည့်သွင်းမှု	အခြားထည့်သွင်းမှု (ဖော်ပြပါ) ထည့်သွင်းမှု   အမည်/အဖွဲ့	
နက်ကျွန်း၊ စတင်ပတ်သာ	ရွာတွင်းလမ်း (ကျောက်ချော)	၄၀၀' x ၁၂' x ၄"	၈၀၀	ကျား မ ကျား+မ	၇၇၇၅၂၀	-	-	၇၇၇၅၂၀
ရွာရွာကျေးရွာ	ရွာတွင်းလမ်း (ကျောက်ချော)	၁၀၀၀' x ၁၂' x ၄"	၂၀၀၀	ကျား မ ကျား+မ	၁၀၅၅၅၀၀၀	၄၈၂၄၀၀	ကျွန်း စာအုပ်	၁၀၉၃၇၄၀၀
ဝက်ကျွန်းကျွန်း	ရွာတွင်းလမ်း (ကျောက်ချော)	၁၀၀၀' x ၁၂' x ၄"	၄၀၀၀	ကျား မ ကျား+မ	၁၀၅၅၅၀၀၀	၃၇၇၅၂၀	ကျွန်း စာအုပ်	၁၀၉၃၂၄၈၀
ခွေးပတ်သာ	ကျေးရွာအုပ်စု	၆၀' x ၂၅' x ၁၂'	၁၂၅	ကျား မ ကျား+မ	၁၀၅၅၅၀၀၀	၂၃၇၅၂၀၅	ကျွန်း စာအုပ်	၁၀၇၈၇၅၂၀၅





၁၃။ အစည်းအဝေး မှတ်တမ်းများ

လူထုဗဟိုပြုစီမံကိန်း  
စစ်ကိုင်းဒေသကြီး၊ ပင်လည်ဘူးမြို့နယ်  
ကျေးရွာအစည်းအဝေးမှတ်တမ်း

ကျေးရွာ ..... ယခင်ရွာကျေး (၂၂) .....

ကျေးရွာအုပ်စု ..... ဆောင်ဇွန် .....

အစည်းအဝေးပြုလုပ်သည့်နေရာ ..... ရွာရွာ .....

အစည်းအဝေးပြုလုပ်သည့်နေ့ရက် ..... ၂၀၁၁.၁၁.၂၀ .....

အစည်းအဝေးပြုလုပ်သည့် အကြောင်းအရာ ..... ဘာသာရေးအဖွဲ့အစည်းများ၏ အဖွဲ့အစည်းများကို ဖွဲ့စည်းပေးခြင်း၊ အဖွဲ့အစည်းများ၏ အဖွဲ့အစည်းများကို ဖွဲ့စည်းပေးခြင်း၊ အဖွဲ့အစည်းများကို ဖွဲ့စည်းပေးခြင်း .....

အစည်းအဝေးအဖွဲ့အစည်းများ

အစည်းအဝေးတက်ရောက်သူဦးရေ။ ။ ကျား ( ၂၃ ) ဦး၊ မ ( ၄၃ ) ဦး = ( ၆၆ ) ဦး  
ရည်ညွှန်းချက်။ ဆွေးနွေးချက်။ ဆုံးဖြတ်ချက်။ သဘောတူညီချက်။ မှတ်တမ်းတင်သူ ပါဝင်ရမည်။

ရည်ရွယ်ချက်

- စီမံကိန်း ကြောင့် ဖွဲ့စည်းပေးခြင်း၊ အဖွဲ့အစည်းများကို ဖွဲ့စည်းပေးခြင်း၊ အဖွဲ့အစည်းများကို ဖွဲ့စည်းပေးခြင်း
- အဖွဲ့အစည်းများကို ဖွဲ့စည်းပေးခြင်း၊ အဖွဲ့အစည်းများကို ဖွဲ့စည်းပေးခြင်း၊ အဖွဲ့အစည်းများကို ဖွဲ့စည်းပေးခြင်း

ဆွေးနွေးချက်

- အဖွဲ့အစည်းများကို ဖွဲ့စည်းပေးခြင်း၊ အဖွဲ့အစည်းများကို ဖွဲ့စည်းပေးခြင်း၊ အဖွဲ့အစည်းများကို ဖွဲ့စည်းပေးခြင်း
- အဖွဲ့အစည်းများကို ဖွဲ့စည်းပေးခြင်း၊ အဖွဲ့အစည်းများကို ဖွဲ့စည်းပေးခြင်း၊ အဖွဲ့အစည်းများကို ဖွဲ့စည်းပေးခြင်း
- အဖွဲ့အစည်းများကို ဖွဲ့စည်းပေးခြင်း၊ အဖွဲ့အစည်းများကို ဖွဲ့စည်းပေးခြင်း၊ အဖွဲ့အစည်းများကို ဖွဲ့စည်းပေးခြင်း
- အဖွဲ့အစည်းများကို ဖွဲ့စည်းပေးခြင်း၊ အဖွဲ့အစည်းများကို ဖွဲ့စည်းပေးခြင်း၊ အဖွဲ့အစည်းများကို ဖွဲ့စည်းပေးခြင်း
- အဖွဲ့အစည်းများကို ဖွဲ့စည်းပေးခြင်း၊ အဖွဲ့အစည်းများကို ဖွဲ့စည်းပေးခြင်း၊ အဖွဲ့အစည်းများကို ဖွဲ့စည်းပေးခြင်း
- အဖွဲ့အစည်းများကို ဖွဲ့စည်းပေးခြင်း၊ အဖွဲ့အစည်းများကို ဖွဲ့စည်းပေးခြင်း၊ အဖွဲ့အစည်းများကို ဖွဲ့စည်းပေးခြင်း
- အဖွဲ့အစည်းများကို ဖွဲ့စည်းပေးခြင်း၊ အဖွဲ့အစည်းများကို ဖွဲ့စည်းပေးခြင်း၊ အဖွဲ့အစည်းများကို ဖွဲ့စည်းပေးခြင်း



PRA tools များကို ရွေးကောက်ရန်အတွက် ပူးပေါင်းဆောင်ရွက်ခြင်း၊ PRA tools များ၏ ဆွေးနွေးခြင်း၊ နှိုင်းယှဉ်ခြင်းများကို ရေးသားဖြေဖယ်ခြင်း၊ ဆက်လက်ပံ့ပိုးဆောင်ရွက်ခြင်း၊ လုပ်ငန်းစဉ်များ၊ လုပ်ငန်းစဉ်များ၊ ကိစ္စရပ်များ၊ ကိစ္စရပ်များ စွဲလမ်းခြင်း

ဆုံးဖြတ်ချက်

- ဆက်လက်ဆောင်ရွက်ရန်အတွက် ဆွေးနွေးချက်များကို အခြေခံအုတ်မြစ်အဖြစ် ဖော်ပြခြင်း
- PRA Tools ရေးသားချက်များကို ဆွေးနွေးချက်များ ပူးပေါင်းပါဝင်ရေးဆွဲခြင်း
- သဘာဝပတ်ဝန်းကျင် စောင့်ရှောက်မှုများနှင့် ပတ်သက်သည့် အကျိုးအမြတ်များကို သိရှိရန်အတွက်
- လုပ်ငန်းစဉ် / ဖြေဆိုခြင်း၊ ကိစ္စရပ်များကို အခြေခံအုတ်မြစ်အဖြစ် ရေးဆွဲထားခြင်း

သဘောတူညီချက်

- ဆက်လက်ဆောင်ရွက်ရန်အတွက် ဆွေးနွေးချက်များကို အခြေခံအုတ်မြစ်အဖြစ် ဖော်ပြခြင်း
- PRA Tools ကို ရေးသားချက်များကို ဆွေးနွေးချက်များ ပူးပေါင်းပါဝင်ရေးဆွဲခြင်း
- လုပ်ငန်းစဉ် / ဖြေဆိုခြင်း၊ ကိစ္စရပ်များကို အခြေခံအုတ်မြစ်အဖြစ် ရေးဆွဲထားခြင်း

အောင်မြင်နိုင်  
 ( နယ်စပ်ဒေသ )  
 လူမှုရေးနှင့် ဖွံ့ဖြိုးရေး ဝန်ကြီးဌာန





လူထုဝဟိုပြုစီမံကိန်း

စစ်ကိုင်းဒေသကြီး၊ ပင်လည်ဘူးမြို့နယ်

ကျေးရွာအစည်းအဝေးမှတ်တမ်း

ကျေးရွာ ..... သ.ရွှေဘူးကျေးရွာ (၂၂) .....

ကျေးရွာအုပ်စု ..... ကောင်းကျီး .....

အစည်းအဝေးပြုလုပ်သည့်နေရာ ..... ဝိမ္မာရီ .....

အစည်းအဝေးပြုလုပ်သည့်နေ့ရက် ..... ချို. ၁၂. ၂၀၁၇ .....

အစည်းအဝေးပြုလုပ်သည့် အကြောင်းအရာ ..... ကောင်းကျီးရွာအစည်းအဝေးမှတ်တမ်း မြေပုံရေးဆွဲခြင်းနှင့် ကျေးရွာအုပ်စုအဖွဲ့

အစည်းအဝေးတက်ရောက်သူဦးရေ။ ။ ကျား ( ၁၉ ) ဦး၊ မ ( ၅၁ ) ဦး = ( ၇၀ ) ဦး  
ရည်ညွှန်းချက်။ ဆွေးနွေးချက်၊ ဆုံးဖြတ်ချက်၊ သဘောတူညီချက်၊ မှတ်တမ်းတင်သူ ပါဝင်ရမည်။

ရည်ရွယ်ချက်

- ကောင်းကျီးဝတ်စုံများကို မျှော်စရာကွဲပြားစွာ ကွဲပြားစွာ ဖြန့်ဖြူးပေးရန်အတွက် တက်ရောက်
- ပျော်ရွှင်စွာ ဆွေးနွေးချက်ကို ကျင့်သုံးနိုင်ရန်နှင့် ကျေးရွာအစည်းအဝေးကို ပိုမိုကောင်းမွန်စေရန်အတွက်

ဆွေးနွေးချက်

- ကောင်းကျီးဝတ်စုံများ ကျွန်ုပ်တို့ သဘောထားထားရာ ရလဒ်များနှင့် ပတ်သက်၍ ကျွန်ုပ်တို့အား အားပေးပေးရန်အတွက်
- ဒုတိယအဆင့်အဖွဲ့မှ တာဝန်ထမ်းဆောင်သူများကို အားပေးပေးရန်နှင့် ကျွန်ုပ်တို့အား အားပေးပေးရန်အတွက်
- ကျွန်ုပ်တို့အား အားပေးပေးရန်နှင့် ကျွန်ုပ်တို့အား အားပေးပေးရန်အတွက်
- ကျွန်ုပ်တို့အား အားပေးပေးရန်နှင့် ကျွန်ုပ်တို့အား အားပေးပေးရန်အတွက်



ဆိုးပြစ်ချက်

- ကော်မတီဝင်များ၊ ကျောင်းဆရာများနှင့် ကျောင်းသားများအား သဘောတူညီမှုရှိစွာ ဆုံးဖြတ်ပေးရန်
- ကော်မတီဝင်များနှင့် ကျောင်းဆရာများ ပူးပေါင်းဆောင်ရွက်ပြီး ယုံကြည်စိတ်ချရစွာ ဆုံးဖြတ်ပေးရန်
- ဦးစားပေး ယုံကြည်စိတ်ချရစွာ ဆုံးဖြတ်ပေးရန်၊ ကယ်ခံကမ်းခြေဆိုင်ရာများနှင့် ပတ်သက်၍ ဆုံးဖြတ်ပေးရန်

သဘောတူညီချက်

- ကျေးဇူးတင်စွာ ဆုံးဖြတ်ပေးရန်၊ ကျေးဇူးတင်စွာ ဆုံးဖြတ်ပေးရန်၊ ကျေးဇူးတင်စွာ ဆုံးဖြတ်ပေးရန်
- ဦးစားပေး (၁) စက်တင်ဘာလ ၂၀၂၀ ခုနှစ်
- ဦးစားပေး (၂) စက်တင်ဘာလ ၂၀၂၀ ခုနှစ်
- ဦးစားပေး (၃) စက်တင်ဘာလ ၂၀၂၀ ခုနှစ်
- ဦးစားပေး (၄) စက်တင်ဘာလ ၂၀၂၀ ခုနှစ်

ဦး  
 ဒေါ်မောင်ချစ်  
 ဖွဲ့စည်းရေးဦးစီး  
 ဒေါ်မောင်ချစ်





၁၄။နောက်ဆက်တွဲ(၄)ခြားနားသောအပိုင်းများအတွက် ဦးစားပေးဖွံ့ဖြိုးရေးလုပ်ငန်းစဉ်အနှစ်ချုပ်

နောက်ဆက်တွဲ(၄)ခြားနားသောအပိုင်းများအတွက် ဦးစားပေးဖွံ့ဖြိုးရေးလုပ်ငန်းစဉ် **ကောလိပ်များ၊ သင်တန်းများ၊ ကျောင်းများ** အနှစ်ချုပ်

မူရင်းသည် VPSC တွင်ထားရှိရပါမည်။ အခြားဌာနများနှင့် ညှိနှိုင်းရန်အတွက် မိတ္ထီနား TPIC သို့ ပို့ရပါမည်။ MIS data အနေဖြင့် သွင်းရန်မလိုအပ်ပါ။

	အဆင့်	လုပ်ငန်း	မည်သည့်စားပေးလဲ	ကျေးဇူးတင်တာဝန်ခံသူ (သို့) အုပ်စု	ပြင်ပမှမည်သူ ထောက်ပံ့ မလဲ
အခြေခံအဆောက်အအုံ	၁	ရွာတွင်းကျောက်ချောလမ်း	<input checked="" type="checkbox"/> ကျား <input checked="" type="checkbox"/> ဝ		
	၂	စက်ကြေးမုံ၊ ကျောက်	<input checked="" type="checkbox"/> ကျား <input checked="" type="checkbox"/> ဝ		
	၃	ရွာချွန်ဆက်လမ်း၊ သင်တန်းကျောက်	<input checked="" type="checkbox"/> ကျား <input checked="" type="checkbox"/> ဝ		
	၄	စာကြည့်တိုက်	<input checked="" type="checkbox"/> ကျား <input checked="" type="checkbox"/> ဝ		
	၅	ရွာတွင်းယာဉ်	<input checked="" type="checkbox"/> ကျား <input checked="" type="checkbox"/> ဝ		
အသက်မွေးလုပ်ကိုင်မှု/ ဝန်ထမ်းများ	၁	ကုမ္ပဏီ	<input checked="" type="checkbox"/> ကျား <input checked="" type="checkbox"/> ဝ		
	၂	ဆက်သွယ်ရေး	<input checked="" type="checkbox"/> ကျား <input checked="" type="checkbox"/> ဝ		
	၃	စားနပ်ရိက္ခာ	<input checked="" type="checkbox"/> ကျား <input checked="" type="checkbox"/> ဝ		
	၄	စိစစ်မှုနှင့် စာရွက်စာတမ်း	<input type="checkbox"/> ကျား <input checked="" type="checkbox"/> ဝ		
	၅	ဆိုင်ကယ်	<input checked="" type="checkbox"/> ကျား <input type="checkbox"/> ဝ		
ကျန်းမာရေးနှင့် အဟာရ	၁		<input type="checkbox"/> ကျား <input type="checkbox"/> ဝ		
	၂		<input type="checkbox"/> ကျား <input type="checkbox"/> ဝ		
	၃		<input type="checkbox"/> ကျား <input type="checkbox"/> ဝ		
	၄		<input type="checkbox"/> ကျား <input type="checkbox"/> ဝ		
	၅		<input type="checkbox"/> ကျား <input type="checkbox"/> ဝ		
ပညာရေး	၁		<input type="checkbox"/> ကျား <input type="checkbox"/> ဝ		
	၂		<input type="checkbox"/> ကျား <input type="checkbox"/> ဝ		
	၃		<input type="checkbox"/> ကျား <input type="checkbox"/> ဝ		
	၄		<input type="checkbox"/> ကျား <input type="checkbox"/> ဝ		
	၅		<input type="checkbox"/> ကျား <input type="checkbox"/> ဝ		
အခြား	၁	ငါးမွေးမြူရေး	<input type="checkbox"/> ကျား <input type="checkbox"/> ဝ		
	၂		<input type="checkbox"/> ကျား <input type="checkbox"/> ဝ		
	၃		<input type="checkbox"/> ကျား <input type="checkbox"/> ဝ		
	၄		<input type="checkbox"/> ကျား <input type="checkbox"/> ဝ		
	၅		<input type="checkbox"/> ကျား <input type="checkbox"/> ဝ		