

ပြည်ထောင်စုသမ္မတ မြန်မာနိုင်ငံတော် အစိုးရ
စိုက်ပျိုးရေး၊ မွေးမြူရေးနှင့်ဆည်မြောင်းဝန်ကြီးဌာန
ကျေးလက်ဒေသဖွံ့ဖြိုးတိုးတက်ရေး ဦးစီးဌာန
ပင်လည်ဘူးမြို့နယ်



လူထုပဟိုပြုစီမံကိန်း
National Community Driven Development Project
(NCDDP)



ကျေးရွာဖွံ့ဖြိုးရေးအစီအစဉ်
Village Development Plan (VDP)
သင်္ဘောတာကျေးရွာ ၊ သင်္ဘောတာကျေးရွာအုပ်စု

၂၀၁၇ ခုနှစ်

ပင်လည်ဘူးမြို့



မာတိကာ

၁။ပင်လည်ဘူးမြို့နယ်မြေပုံ2

၂။သင်္ဘောတာအုပ်စုမြေပုံ 3

၃။ကျေးရွာအုပ်စုတွင်ပါဝင်သောကျေးရွာစာရင်းများ 4

၄။ကျေးရွာအခြေခံအချက်အလက်များ..... 4

၅။လူထုပူးပေါင်းပါဝင်သောလူမှုဆန်းစစ်ခြင်းနှင့်အကဲဖြတ်ခြင်းလုပ်ငန်းစဉ် (PSA/PRA) အကျဉ်းချုပ်5

၆။ကျေးရွာဖွံ့ဖြိုးရေးအစီအစဉ်အတွက်အသုံးပြုခဲ့သော PRA tools များနှင့်တစ်ခုချင်းစီအတွက်သုံးသပ်ချက်များ ...6

၇။ကော်မတီဝင်များရွေးချယ်ခြင်းနှင့်ကျေးရွာဖွံ့ဖြိုးရေးအစီအစဉ်ဆောင်ရွက်မှုမှတ်တမ်းဓါတ်ပုံများ25

၈။ကော်မတီဝင်များစာရင်း30

၉။ပုံစံစ-၁။ကျေးရွာအချက်အလက်31

၁၀။ပုံစံစ-၂။စီမံကိန်းစက်ဝန်းအချိန်ဇယား36

၁၁။ပုံစံစ-၃။ကျေးရွာဖွံ့ဖြိုးရေးဦးစားပေးအစီအစဉ်37

၁၂။ပုံစံစ-၄။ကျေးရွာဖွံ့ဖြိုးရေးစီမံကိန်းလုပ်ငန်းခွဲရွေးချယ်ခြင်းပုံစံ39

၁၃။အစည်းအဝေးမှတ်တမ်းများ..... 41

၁၄။နောက်ဆက်တွဲ(၄) ခြားနားသောအစိတ်အပိုင်းများအတွက်ဦးစားပေးဖွံ့ဖြိုးရေးလုပ်ငန်းစဉ် အနှစ်ချုပ်45



၁။ ပင်လည်ဘူးမြို့နယ် မြေပုံ

စစ်ကိုင်းတိုင်းဒေသကြီး၊ ကသာခရိုင် ပင်လည်ဘူးမြို့နယ် UTM မြေပုံ

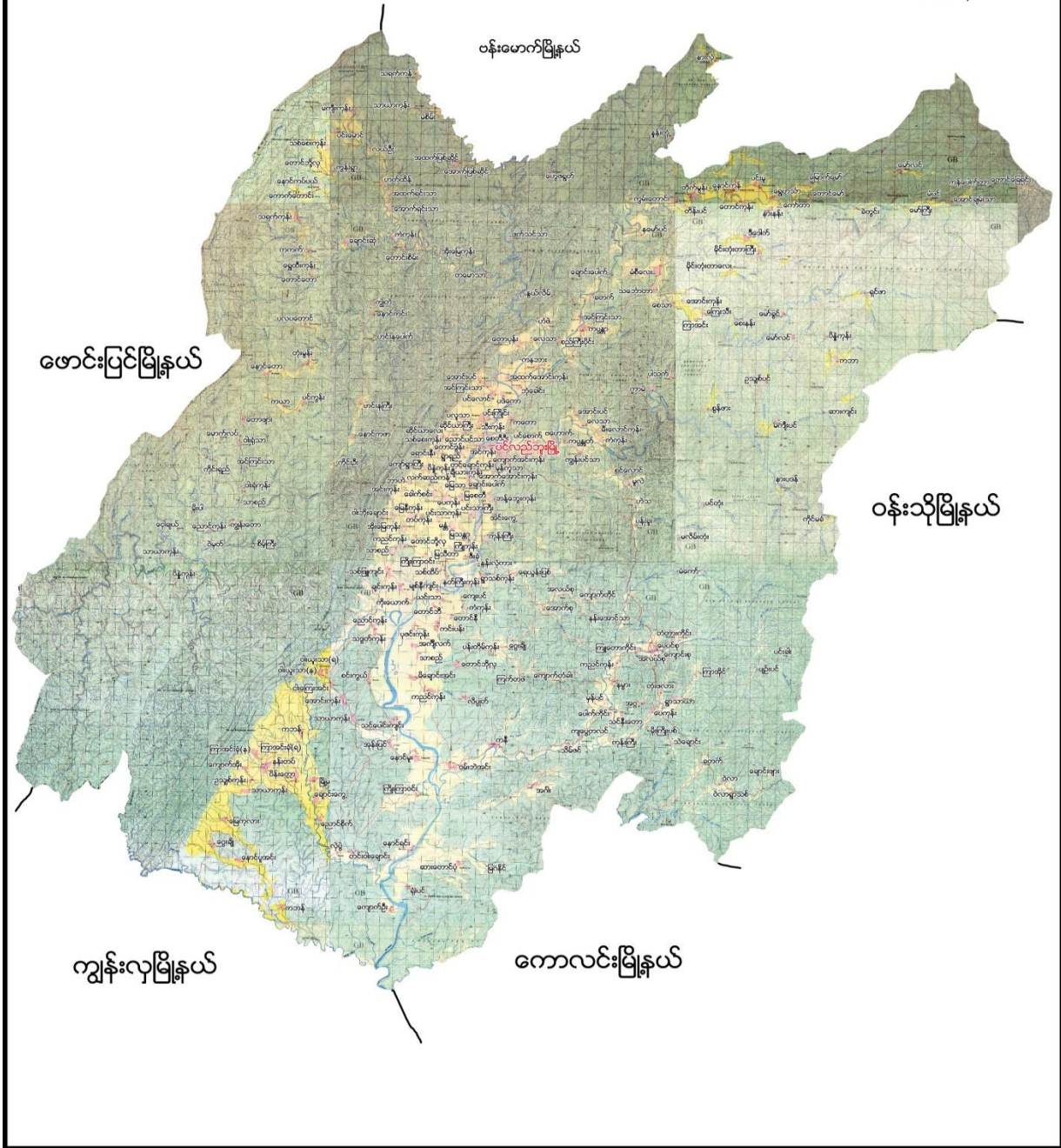



၂။ သဘောတာအုပ်စုမြေပုံ

သဘောတာ ကျေးရွာအုပ်စု

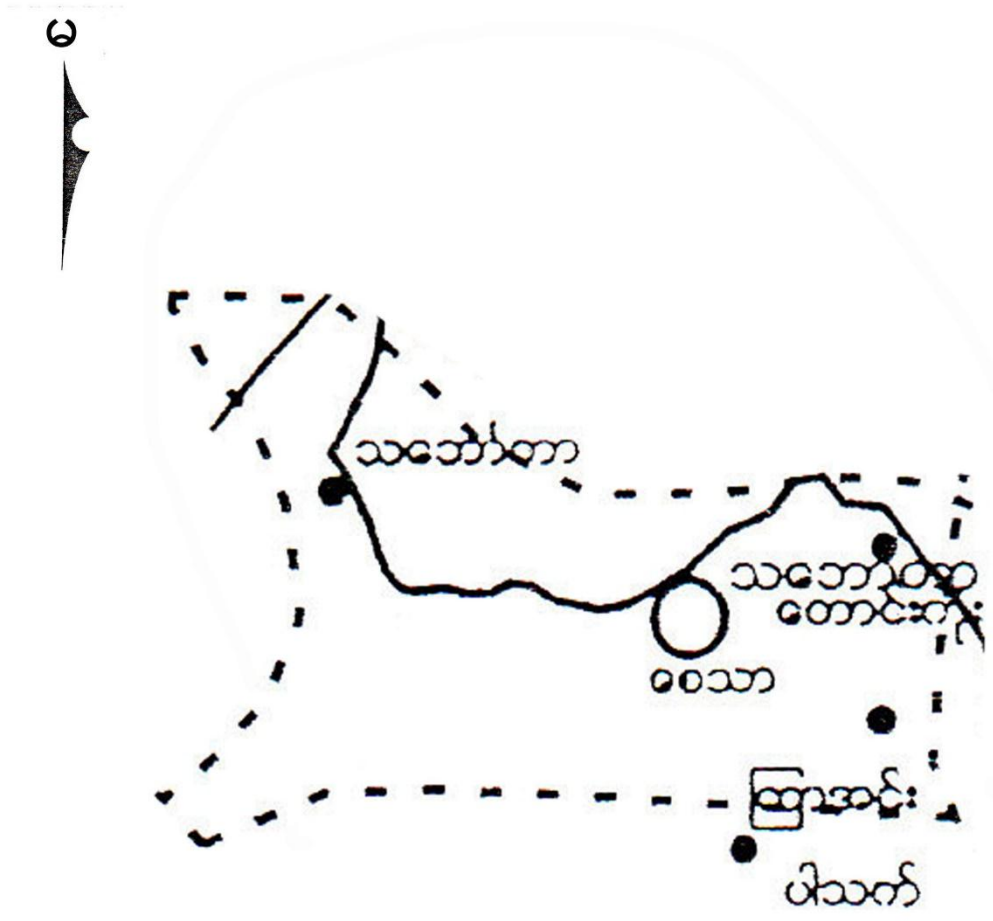

- ရည်ညွှန်းချက်
- ကျေးရွာအုပ်စု 
 - ကျေးရွာ 
 - ကျောင်း 
 - ကားလမ်း 
 - အုပ်စုနယ်နိမိတ် 



၃။ ကျေးရွာအုပ်စုတွင်ပါဝင်သော ကျေးရွာစာရင်းများ

သင်္ဘောတာကျေးရွာ၊ ကြာအင်းကျေးရွာ၊ စည်သာကျေးရွာ၊ အောင်းကုန်းကျေးရွာ တို့ဖြစ်ပါသည်။

၄။ ကျေးရွာအခြေခံအချက်အလက်များ

၁။ ကျေးရွာသမိုင်းအကျဉ်း

သင်ပေါသာကျေးရွာသည်သင်ပင်ပေါသောအင်း၊သင်ပင်ပေါသောကြောင့် သင်္ဘောတာကျေးရွာဟု အမည်တွင်ခဲ့ပါသည်။ဗမာလူမျိုးများနေထိုင်၍ ဗုဒ္ဓဘာသာကို ကိုးကိုယ်ခဲ့ကြသည်။ လယ်ယာစပါးကို အဓိက စိုက်ပျိုးပြီး ပင်လည်မြို့နှင့် မြောက်ဘက်တွင် တည်ရှိပြီး မိုင်၂၀ခန့်ကွာဝေးပြီး ပင်လည်ဘူး-ဗန်းမောက် လမ်းနဘေးတွင် တည်ရှိပါသည်။ အိမ်ခြေ ၁၃၅အိမ်သာရှိပြီး ကျေးရွာ လူမှုရေး၊ ဘာသာရေး၊ ဖွံ့ဖြိုး ရေးလုပ်ငန်းများကို ဝိုင်းဝန်းလုပ်ဆောင်ကြသော ကျေးရွာဖြစ်ကြောင်း ရေးသားအပ်ပါသည်။

ထူးခြားဖြစ်စဉ်

မရှိပါ

၂။ လူနည်းစုလူမျိုးစုအိမ်ထောင်စု

မရှိပါ

၃။ ကျေးရွာအတွင်းရှိ စုစုပေါင်းအိမ်ထောင်စု

အမျိုးအစား	အိမ်ထောင်စု	ကျား	မ	စုစုပေါင်း
ဗမာ	၁၃၅	၃၄၅	၃၈၆	၇၃၁

၄။ ထိခိုက်လွယ်အုပ်စု

ထိခိုက်လွယ်အုပ်စု	အိမ်ထောင်စု	ကျား	မ	စုစုပေါင်း
သက်ကြီး	၅၄	၃၇	၃၆	၇၃
မြေယာမဲ့	၁၄	၁၃	၁	၁၄
မသန်စွမ်း	-	-	-	-

၅။ အဓိကစီးပွားရေးလုပ်ငန်းများ

စိုက်ပျိုးရေး	မွေးမြူရေး	အသေးစားစီးပွားရေး	အခြား
စပါး	ကျွဲ	ဈေးဆိုင်	
နှမ်းစိုက်	နွား		
-မြေပဲ	ဝက်		
-အာလူး	ကြက်		
-ကြက်သွန်			



၆။ ကျေးရွာအတွင်းအဓိက ပိုင်ဆိုင်မှုများ

ကျေးရွာပိုင်ဆိုင်မှုများ	စိုက်ပျိုးမြေ	စားကျက်မြေ	သစ်တောမြေ	သဲ/ကျောက်ရရှိမှု	ရေတွင်း/ရေကန်	စက်ရေတွင်း
အရေအတွက်	၂၅၇၇ဧက	၁၀၀၇ဧက	၁၀၀-ဧက	ရှိ	၃ / -	၁
ကျေးရွာပိုင်ဆိုင်မှုများ	ကား	ထော်လာဂျီ	စပါးကြိတ်စက်	မြွေလှေ့စက်	အသေးစားဆည်	ဈေးဆိုင်
အရေအတွက်	၁	-	-	-	-	၄

၇။ ကျေးရွာအတွင်းအခြားပိုင်ဆိုင်မှုများ

ကျေးရွာပိုင်ဆိုင်မှုများ	ရေတင်စက်	လယ်ထွန်စက်	ထွန်ထယ်	ကျွဲ	နွား
အရေအတွက်	၁	၁၅	၆၇	၂၂	၂၇၅
ကျေးရွာပိုင်ဆိုင်မှုများ	ဝက်	ဆိုင်ကယ်	ကျွမ်းကျင်လုပ်သား	လုပ်သား	
အရေအတွက်	၁၂၃	၂၇၅	-	၂၂	

၈။ အခြားကျေးရွာရှိအသုံးပြုနိုင်သော အရင်းအမြစ်/အချက်အလက်များ

အရင်းအမြစ်	ဆေးခန်း	အ.လ.က/အ.ထ.က	ဈေး	ကျွမ်းကျင်လုပ်သား	လုပ်သား	မြေတူးစက်	လမ်းကြိုတ်စက်
အရေအတွက်	၁	၁-၁	-	-	-	-	-

၅။ လူထုပူးပေါင်းပါဝင်သော လူမှုဆန်းစစ်ခြင်း နှင့် အကဲဖြတ်ခြင်း လုပ်ငန်းစဉ် (PSA/PRA) အကျဉ်းချုပ်

စဉ်	အကြောင်းအရာ	ရက်စွဲ	ဦးတည်အုပ်စု	တက်ရောက်သူ			အဓိက ဆွေးနွေးချက်များ
				ကျား	မ	ပေါင်း	
၁	လူမှုစီးပွားအဆင့် သတ်မှတ်ခြင်း (Wealth Ranking)	၂၀-၁၂-၂၀၂၀	ချမ်းသာ၊ အလယ်အလတ်၊ နွမ်းပါး၊ အလွန်နွမ်းပါးအုပ်စုများ	၂၅	၃၀	၅၅	ကျေးရွာလူမှုစီးပွားအုပ်စုများခွဲခြားသတ်မှတ်နိုင်ရေးအတွက် အခြေခံစံနှုန်းများ သတ်မှတ်ခြင်း၊ ကျေးရွာသားများနှင့် အများသဘောတူ ခွဲခြားသတ်မှတ်ခြင်း
၂	ရာသီခွင်ပြပြက္ခဒိန် (Seasonal Calendar)	၂၀-၁၂-၂၀၂၀	ကော်မတီဝင်၊ အမျိုးသမီး၊ အမျိုးသားများ	၁၃	၁၅	၂၈	ရာသီဥတု၊ စိုက်ပျိုးသီးနှံများ၊ လယ်ယာလုပ်ငန်းများ၊ နေ့စားလုပ်ငန်းများ၊ မွေးမြူရေးလုပ်ငန်းများ၊ ဝမ်းစာဖူလုံမှု နှင့် ပွဲတော်များ



၃	ကျေးရွာလူမှုရေးပြ၊ သယံဇာတပြမြေပုံ (Social Map/Resource Map)	၂၃-၁-၁၇	ရပ်မိရပ်ဖ၊ ကော်မတီဝင်များ	၁၃	၁၂	၂၅	အိမ်အမျိုးအစားများ၊ အခြေခံအဆောက်အအုံများ၊လမ်း ပန်းဆက်သွယ်ရေးအခြေအနေ လယ်ယာမြေများ၊ မြစ်ချောင်းများ၊ ရေတွင်း ရေကန်များ၊သစ်တောများ
၄	ပြဿနာသစ်ပင် (Problem Tree)	၂၄-၁-၁၇	အမျိုးသားအမျိုးသမီး ကော်မတီဝင်များ	၁၃	-	၁၃	ဆွေးနွေးထားသော အခြေခံအဆောက်အအုံ များနှင့် သက်မွေးဝမ်းကျောင်းလုပ်ငန်းမျ ား၊ကျန်းမာရေး၊ပညာရေး။
၅	ကျေးရွာ၏ (၅)နှစ်စာ ဦးစားပေးအစီအစဉ် ပြ ဇယား(Metric Ranking)	၂၄-၁-၁၇	အမျိုးသားအုပ်စု၊အ မျိုးသမီးအုပ်စု၊လူင ယ်အုပ်စု၊ရပ်မိရပ်ဖ အုပ်စု	၁၃	၁၅	၂၈	အကျိုးပြုပြီးရေ၊ အကျိုးခံစားခွင့် နှင့် အဓိက လိုအပ်ချက်များပေါ်မူတည်၍ ဆုံးဖြတ်သည်။
၆	အဖွဲ့အစည်းချိတ် ဆက်ပုံ (Venn Diagram)	၂၄-၁-၁၇	ကျေးရွာအုပ်ချုပ်ရေး အဖွဲ့၊ကျေးရွာစီ/ ထောက်အဖွဲ့	၁၃	၁၅	၂၈	ကျေးရွာတွင်းရှိ အဖွဲ့အစည်းများနှင့် မည်သို့သောလုပ်ငန်းများအတွ က် မည်သည့်အဖွဲ့များချိတ်ဆက်လုပ် ကိုင်မှု
၇	ပင့်ကူအိမ် ကွန်ယက် (Spider Web)	၂၅-၁-၁၇	အမျိုးသားများ နှင့် အမျိုးသမီးများ	၂၀	၁၅	၃၅	အမျိုးသားများ နှင့် အမျိုးသမီးများ တန်းတူအခွင့်အရေး ရရှိမှု နှင့် မရရှိသည့် အကြောင်းအရင်းများ
၈	ကျေးရွာအိပ်မက်ပြ မြေပုံ (Dream Map)	၂၅-၁-၁၇	ကျေးရွာစီ/ထောက် အဖွဲ့၊ကျေးရွာလူထု	၈	၈	၁၆	နောင်တစ်ချိန်တွင် ကျေးရွာတွင် ဖြစ်စေချင်သော/မြင်စေချင်သော အရာများ ထည့်သွင်းရေးဆွဲခြင်း

**၆။ ကျေးရွာဖွံ့ဖြိုးရေး အစီအစဉ်အတွက် အသုံးပြုခဲ့သော PRA tools များနှင့် တစ်ခုချင်းစီအတွက်သုံးသပ်
ချက်များ**

၁။ ကျေးရွာ၏လူမှုစီးပွားအဆင့်သတ်မှတ်ခြင်း။(Wealth Ranking)

အဆင့်	အခြေခံစံနှုန်းများ/ ညွှန်းကိန်းများ	အိမ်ထောင်စု	ရာခိုင်နှုန်း
ချမ်းသာ	အိမ်အခြေအနေ-အုတ်လှိုင်းပြေး၊ခြေတံရှည်၊သွပ်မိုး၊ပျဉ်ထောင် မြေယာပိုင်ဆိုင်မှု- ၅ ဧကအထက် ကျွဲ၊ နွား- ၅ ကောင်အထက်	၂၂	၁၆%



	အခြားပိုင်ဆိုင်မှု- ထွန်းစက်၊ ရေစုပ်စက်၊ TV။ စပါးကြိုက်စက်၊ ဆိုင်ကယ်၊		
အလယ်အလတ်	အိမ်အခြေအနေ- ပျဉ်ခင်း၊ ပျဉ်ကာ၊ သွပ်မိုး၊ ချောတံရှည်အိမ် မြေယာပိုင်ဆိုင်မှု- ၃ ဧက ကျွဲ၊ နွား- ၂ကောင် အခြားပိုင်ဆိုင်မှု- လှည်းဆိုင်ကယ်၊	၇၆	၅၇%
နွမ်းပါး	အိမ်အခြေအနေ- ဝါးထရံကာ၊ သက်ကယ်မိုးထရံကာ၊ ချောတံရှည်အိမ် မြေယာပိုင်ဆိုင်မှု- ၃ဧက နှင့် ၁ဧကကြား ကျွဲ၊ နွား- ၂ကောင်အောက် အခြားပိုင်ဆိုင်မှု-	၃၁	၂၃%
အလွန်နွမ်းပါး	အိမ်အခြေအနေ- ဝါးထရံကာ၊ အင်ဖက်မိုး၊ အကာမလုံ မြေယာပိုင်ဆိုင်မှု- မရှိ ကျွဲ၊ နွား- မရှိ အခြားပိုင်ဆိုင်မှု-	၅	၄%
စုစုပေါင်း		၁၃၅	၁၀၀%



၂။ ရာသီခွင်ပြ ပြက္ခဒိန် နှင့် သုံးသပ်ချက်

ရာသီခွင်	အချိန်	အပူချိန်	အလင်းရောင်	အရွက်	အပင်	အကျား	အမွှေး	အခြား
အနောက်	၁၂:၀၀ - ၁:၀၀	၁၅°C	၁၀၀%	၁၀၀%	၁၀၀%	၁၀၀%	၁၀၀%	၁၀၀%
အရှေ့	၁:၀၀ - ၂:၀၀	၁၅°C	၁၀၀%	၁၀၀%	၁၀၀%	၁၀၀%	၁၀၀%	၁၀၀%
အလယ်	၂:၀၀ - ၃:၀၀	၁၅°C	၁၀၀%	၁၀၀%	၁၀၀%	၁၀၀%	၁၀၀%	၁၀၀%
အနောက်	၃:၀၀ - ၄:၀၀	၁၅°C	၁၀၀%	၁၀၀%	၁၀၀%	၁၀၀%	၁၀၀%	၁၀၀%
အရှေ့	၄:၀၀ - ၅:၀၀	၁၅°C	၁၀၀%	၁၀၀%	၁၀၀%	၁၀၀%	၁၀၀%	၁၀၀%
အလယ်	၅:၀၀ - ၆:၀၀	၁၅°C	၁၀၀%	၁၀၀%	၁၀၀%	၁၀၀%	၁၀၀%	၁၀၀%
အနောက်	၆:၀၀ - ၇:၀၀	၁၅°C	၁၀၀%	၁၀၀%	၁၀၀%	၁၀၀%	၁၀၀%	၁၀၀%
အရှေ့	၇:၀၀ - ၈:၀၀	၁၅°C	၁၀၀%	၁၀၀%	၁၀၀%	၁၀၀%	၁၀၀%	၁၀၀%
အလယ်	၈:၀၀ - ၉:၀၀	၁၅°C	၁၀၀%	၁၀၀%	၁၀၀%	၁၀၀%	၁၀၀%	၁၀၀%
အနောက်	၉:၀၀ - ၁၀:၀၀	၁၅°C	၁၀၀%	၁၀၀%	၁၀၀%	၁၀၀%	၁၀၀%	၁၀၀%
အရှေ့	၁၀:၀၀ - ၁၁:၀၀	၁၅°C	၁၀၀%	၁၀၀%	၁၀၀%	၁၀၀%	၁၀၀%	၁၀၀%
အလယ်	၁၁:၀၀ - ၁၂:၀၀	၁၅°C	၁၀၀%	၁၀၀%	၁၀၀%	၁၀၀%	၁၀၀%	၁၀၀%



ဆွေးနွေးချက်

ရာသီဥတုတပိုတွဲလ လယ်မှ စ၍ နယုန်လအထိ နွေရာသီဖြစ်ပါသည်။ နယုန်လ လယ် မှ စ၍ တော်သလင်း လအထိ မိုးရာသီ ဖြစ်ပါသည်။ သီတင်းကျွတ်လ မှ စတင်၍ တပိုတွဲလ လယ်အထိ ဆောင်းရာသီ ဖြစ်ပါသည်။

စိုက်ပျိုးရေးကဆုန်၊နယုန်လတွင်စပါးစိုက်ပျိုးရန်ပျိုးထောင်ကြပြီးဝါဆို၊ဝါခေါင်လတွင်ကောက်စိုက်ကြပါသည်။ သခွား၊ပြောင်း၊နမ်း၊မြေပဲ၊အာလူး၊ကြက်သွန်အနည်းငယ်စိုက်ပျိုးကြသည်။စိုက်ပျိုးရေးလုပ်ငန်းမှ တစ်နေ့ဝင်ငွေ ၃၀၀၀ ကျပ်၊ တစ်လ ဝင်ငွေ ၉၀၀၀၀ ကျပ် နှင့် တစ်နှစ်ဝင်ငွေ ၅၀၀၀၀၀ ကျပ် ရရှိပါသည်။

မွေးမြူရေးမွေးမြူရေး လုပ်ငန်းများကို ရာသီမရွေးလုပ်ကိုင်ကြပါသည်။ လုပ်ငန်းခွင်အတွက် ကျွဲ၊ နွားများမွေးမြူကြပြီး အိမ်ခြေထက်ဝက်ခန့်မှာ ကြက်၊ဝက်များမွေးမြူကြပါသည်။

နေ့စားလုပ်ငန်းဝါဆို၊ဝါခေါင်လတွင် လယ်ယာလုပ်ငန်းခွင် များရှိခြင်းကြောင့် ဝင်ငွေရရှိပါသည်။ သီတင်းကျွတ်၊ တန်ဆောင်မုန်း နှင့် နတ်တော် လများတွင်စပါးရိတ်သိမ်းခြွေလှေ့ခြင်း လုပ်ငန်းများ ရှိခြင်းကြောင့် ဝင်ငွေရရှိပါသည်။ နေ့စားလုပ်ငန်းမှ တစ်နေ့ဝင်ငွေ၁၅၀၀ ကျပ်၊ တစ်လ ဝင်ငွေ ၃၀၀၀၀ကျပ် နှင့် တစ်နှစ်ဝင်ငွေ ၁၅၀၀၀၀ ကျပ် ရရှိပါသည်။

သဘာဝဘေးအန္တရာယ်၊မိုးရာသီတွင်မိုးသည်းထန်ခြင်းရံဖန်ရံခါ စပါးခင်းများရေလွှမ်းပါသည်။ လေပြင်းကျရောက် တတ်သည့်အခါလည်းရှိပါသည်။

ဝမ်းစာဖူလုံမှု-ဝါခေါင်၊တော်သလင်း၊သီတင်းကျွတ်လများတွင် စပါးကုန်ချိန်ဖြစ်၍ဝမ်းစာဖူလုံမှုမရှိပါ။

အလုပ်သမားရှားပါးမှု-တန်ခူး၊နတ်တော်၊ပြာသိုလများတွင်အလုပ်သမားရှားပါးမှုမရှိပါသည်။ ပွင့်လင်းရာသီတွင် ရွှေ့ပြောင်းလုပ်သားသွားလာမှုရှိပါသည်။

ပွဲတော်များ-တန်ခူးလတွင် သင်္ကြန်ပွဲတော်ပြုလုပ်ပါသည်။ ကဆုန်လတွင်ညောင်ရေသွန်းပွဲ၊ဝါဆိုလတွင် သင်္ကန်းကပ်ပွဲတော်ရှိပါသည်။ သီတင်းကျွတ်လတွင် မီးထွန်းပွဲတော်ရှိပါသည်။တန်ဆောင်မုန်းလတွင် ကထိန်ပွဲ၊ တပေါင်းလတွင် အလှူပွဲများရှိပါသည်။

သုံးသပ်ချက်

စီမံကိန်းလုပ်ငန်းခွဲများ အကောင်အထည်ဖော်ဆောင်ရွက်ရာတွင် ပွင့်လင်းရာသီရောက်မှ သာ ဆောင်ရွက်သင့်သည်။ အဘယ်ကြောင့်ဆိုသော် နန်းတပ်ကျေးရွာလူထုအားလုံး လယ်ယာလုပ်ငန်းကို အဓိကထား လုပ်ကိုင်ကြသည့်အတွက် မိုးတွင်းကာလ၊ ဆောင်းတွင်းကာလများတွင် လယ်ယာလုပ်ငန်းခွင်နှင့်တိုက်ဆိုင်သောကြောင့် အလုပ်သမားရှားပါးခြင်း ကျေးရွာဖွံ့ဖြိုးတိုးတက်ရေး အတွက် အချိန်မပေးနိုင်ခြင်း စသည့် အခက်အခဲများနှင့် ကြုံတွေ့ရသည့်အတွက် အောင်မြင်သင့်သလောက် မအောင်မြင်နိုင်ပါ။ ထို့ကြောင့် ရာသီဥတုသာယာပြီး ကျေးရွာလူထုအားလုံး ပါဝင်လုပ်ဆောင်နိုင်သည့် ပွင့်လင်းရာသီတွင် လုပ်ငန်းခွဲများလုပ်ဆောင်သင့်ပါကြောင်း သုံးသပ်မိပါသည်။



ဆွေးနွေးချက်

စီပွားရေးအဆင့် (၄) မျိုးရှိပြီး ကျေးရွာများတွင် စုစည်းစွာနေထိုင်ကြပါသည်။

လမ်းပန်းဆက်သွယ်ရေး-သင်္ဘောတာကျေးရွာသည် ပင်လည်ဘူး-ဗန်းမောက်လမ်းမကြီးနဘေးတွင် တည်ရှိပြီးကျေးရွာတွင်းရှိလမ်းများ၊ရွာချင်းဆက်လမ်းများမှာမြေသားလမ်းများဖြစ်သောကြောင့် လမ်းပန်းဆက်သွယ်ရေးခက်ခဲပါသည်။

ကျန်းမာရေး-ကလေးမွေးဖွားခြင်းအတွက် အရပ်လက်သည်ရှိပါသည်။ အဓိကဆေးကုသမှုခံယူခြင်းကို မံစီလေးကျေးရွာရှိကျေးလက်ဆေးပေးခန်းသို့သွားရောက်၍ ဆေးကုသမှုခံယူရပါသည်။ မိုးတွင်းကာလတွင် ဝမ်းရောဂါ၊ငှက်ဖျားရောဂါများဖြစ်တက်သည်။

သောက်သုံးရေ-ကျေးရွာတွင် ရေတွင်းပိုင်းရှိသော်လည်း ရေအနည်းငယ်သာရှိပြီး သောက်သုံးရေဖူလုံမှုမရှိပါ။

အခြား-ရွာ၏အရှေ့ပိုင်းတွင် ဘုန်းကြီးကျောင်း၊ မွှာရုံ၊စာသင်ကျောင်း၊ယခုလက်ရှိဆောက်လုပ်နေသော မူကြိုကျောင်း ရှိပါသည်။ ရွာ၏အနောက်ဘက်တွင်သုဿန်ဇရပ်ရှိပါသည်။

သုံးသပ်ချက်

ကျေးရွာတွင်း လူမှုစီးပွားအဆင့် ၄ ဆင့် ရှိပြီး ကျေးရွာ အနံ့ ပျံ့ကျဲစွာနေထိုင်ကြသည်။ ချမ်းသာသော အိမ်ထောင်စုမှာ အနည်းငယ်သာရှိပြီး အလယ်အလတ်စားနိုင်သောက်နိုင်အဆင့်မှာ ကျေးရွာ အိမ်ထောင်စု၏ ၃ ပုံ ၂ ပုံ ခန့် ရှိသည်။ နွမ်းပါးအိမ်ထောင်စု အနည်းငယ်ရှိ၍ မြေမဲ့၊ ယာမဲ့၊ လက်လုပ်လက်စား အိမ်ထောင်စု များလည်းရှိသည်။ နန်းတပ်ကျေးရွာ အနေဖြင့် လယ်ယာလုပ်ငန်းကို အဓိကမှီခိုနေရပြီး မြေမဲ့၊ ယာမဲ့များ လည်း ရှိနေသဖြင့် ဝမ်းစာဖူလုံမှုရှိရန်အတွက် အလွန်ခက်ခဲသည်။ ထို့ကြောင့် လူတန်းစားအဆင့် လျော့နည်း သွားစေရန် အလုပ်အကိုင်အခွင့်လှမ်းများ ဆောင်ရွက်ပေးရန် လိုအပ်နေပါသည်။



၄။ကျေးရွာအရင်းအမြစ်ပြုပြင်မှုနှင့်သုံးသပ်ချက်





ဆွေးနွေးချက်

ပတ်ဝန်းကျင်ရှိအရင်းအမြစ်များ-ရွာပတ်ဝန်းကျင်ရှိသစ်တောများမှထင်းထုတ်ယူသုံးစွဲနိုင်ပါသည်။
ဝါးများခုတ်ယူသုံးစွဲနိုင်ပါသည်။ကျေးရွာ၏အနောက်ဘက်တွင်ချောင်းငယ်လေးရှိသော်လည်းစိုက်ပျိုးရေး
အတွက်ဖူလုံမှုမရှိပါ။

စီးပွားရေးလုပ်ကိုင်စားသောက်ရသောအရင်းအမြစ်-လယ်ယာမြေများအသုံးပြု၍ စပါး၊ပဲအမျိုးမျိုး၊နေကြာ၊နှမ်း
၊စသည်တို့ကိုစိုက်ပျိုးနိုင်ပါသည်။စားကျက်မြေများတွင်ကျွဲ၊နွားများမွေးမြူနိုင်ပါသည်။မြေလွတ်မြေရိုင်းများ
ပေါများသော်လည်း နှစ်ရှည်ပင်စီးပွားဖြစ်စိုက်ပျိုးနိုင်ခြင်းမရှိပါ။

သုံးသပ်ချက်

သဘောတရားကျေးရွာသည်သစ်တောများနှင့်နီးကပ်ပြီးအသုံးဝင်သောသစ်များရရှိနိုင်သဖြင့်ကျေးရွာဖွံ့ဖြိုးရေး
အတွက် အခြေခံ အဆောက်အအုံ များဆောက်လုပ်ရာတွင် လွယ်ကူစွာရ ရှိနိုင်ပါသည်။

သဲကျောက်ရရှိ နိုင်မှု မှာရှားပါးသော်လည်း အခြေခံ အဆောက်အအုံများ အတွက်သုံးရန်မှာ
လုံလောက်သည်။ ထို့ကြောင့်စီမံကိန်းလုပ်ငန်းခွဲများအကောင်အထည် ဖော်ရာတွင် အဆင်ပြေ မှုရှိပါသည်။



၅။ ပြဿနာသစ်ပင် နှင့် ဖြေရှင်းနည်းလမ်း

သဘောတရားကျေးဇူး ဒုပ္ပဲစု၊ သဘောတရားကျေးဇူး

ဘာမျိုးသားများ တစ်ပြင်သာပြဿနာ သစ်ပင်နှင့် ဖြေရှင်း နည်းလမ်း

ဘာမျိုးသစ်

- ကလေးများ စွဲမြဲပြီး မျှော်မှတ်နေခြင်း
- မျိုးတိုင်း ကလေးတို့ ဘေးလားရာ နားထောင်
- မြေမြှုပ်ခြင်း
- သောက်ရေမလုံလောက်ခြင်း
- ကျန်းမာရေး နားထောင် စိတ်မချရခြင်း
- ကျောင်းသားများ နားထောင် စိတ်မချရခြင်း
- စပါးအထွက်နှုန်း ကျဆင်းလာခြင်း
- ဝမ်းဇာအထွက် စိတ်မချရခြင်း
- ဝါဒီရေသား ပါးခြင်း
- ကိုယ်ပိုမို လုပ်ငန်း မထုပ် နိုင်ခြင်း

ဘာကြောင်းရင်း

- မျက်စိကျောင်း မရှိခြင်း
- ဂွာတွင်း/မြေ လမ်း မကောင်းခြင်း
- မျက်စိကျောင်း မထူမထပ် မရှိခြင်း
- သေးသေးနဲ့ မရှိခြင်း
- ဂွာတွင်း သက်တောက် မရှိခြင်း
- စပါးမျိုး ကောင်း မရှိသင့် မရှိခြင်း
- မွေးမြူရေး နည်းပညာ မရှိခြင်း
- မွေးမြူရေး နည်းပညာ မရှိခြင်း
- စိုက်ပျိုးရေး နည်းပညာ မရှိခြင်း
- စက်မှု၊ လက်မှု သင်တန်း မရှိခြင်း

ဖြေရှင်းသည့် နည်းလမ်း

- မျက်စိကျောင်း သောက်လုပ်ခြင်း
- ဂွာတွင်း သက်တောက် မြှုပ်ခြင်း
- မျက်စိကျောင်း များ တွဲ များခြင်း
- သေးသေးနဲ့ သောက်လုပ်ခြင်း
- ဂွာတွင်း သက်တောက် များ သောက်လုပ်ခြင်း
- စပါးမျိုး ကောင်း၊ မျိုး သင့် သောက်လုပ်ခြင်း
- မွေးမြူရေး နည်းပညာ သောက်လုပ်ခြင်း
- နားထောင် နည်းပညာ သောက်လုပ်ခြင်း
- စိုက်ပျိုးရေး နည်းပညာ မရှိခြင်း
- စက်မှု၊ လက်မှု သင်တန်း မျိုးစေ့ပေးခြင်း



ဆွေးနွေးချက်

ပညာရေးတွင် ကောင်းစွာမသင်ကြားနိုင်ခြင်း၊

ပညာရေးတွင် အခြေခံမကောင်းမွန်ခြင်း၊

လမ်းပန်းဆက်သွယ်ရေး မကောင်းမွန်ခြင်း၊ ချိတ်ဆက်မှုများ ပျက်တောက်ခြင်း၊

သွားလာရခက်ခဲခြင်း၊

သောက်သုံးရေလုံလောက်မှုမရှိခြင်း၊

အလုပ်အကိုင်အခွင့်အလမ်းနည်းပါးသဖြင့် ဝင်ငွေမရှိခြင်းစသည် အခက်အခဲများနှင့်ကြုံတွေ့ခဲ့ရကြောင်း

ဆွေးနွေးခဲ့ကြသည်။

သုံးသပ်ချက်

ကျေးရွာခန်းမမရှိသဖြင့်ကျေးရွာသူ ကျေးရွာသားများအနေဖြင့် သာရေး၊ နာရေးကိစ္စများနှင့် ရွာလုံးကျွတ် အစည်းဝေးများပြုလုပ်ရာတွင်အခက်အခဲ ရှိနေသည့်အတွက် ကျေးရွာ၏အဓိကလိုအပ်ချက်ဖြ

စ်နေသည်။ခန်းမဆောင်ကိုကိုယ်ထူကိုယ်ထဖြင့်ဆောက်လုပ်ရန်လည်းအခက်အခဲရှိနေသည်။ထို့ကြောင့် စီမံကိန်းမှလုပ်ငန်းခွဲအကောင်အထည်ဖော်ဆောင်ရွက်ရာတွင်ကျေးရွာသားများမှ ကလိုအပ်ချက်များကို

ဖြည့်ဆည်းပေးပြီးအောင်မြင်စွာအကောင်အထည်ဖော်ဆောင်ရွက်သွားရန်လိုအပ်သည်။



၇။ ဦးစားပေးအစီအစဉ်ပြဇယား (Matrix Ranking)

အစီအစဉ်	၁	၂	၃	၄	၅	၆	၇	၈	၉	၁၀
၁။ ဦးစားပေးအစီအစဉ်	၁	၂	၃	၄	၅	၆	၇	၈	၉	၁၀
၂။ ဦးစားပေးအစီအစဉ်	၂	၁	၃	၄	၅	၆	၇	၈	၉	၁၀
၃။ ဦးစားပေးအစီအစဉ်	၃	၂	၁	၄	၅	၆	၇	၈	၉	၁၀
၄။ ဦးစားပေးအစီအစဉ်	၄	၃	၂	၁	၅	၆	၇	၈	၉	၁၀
၅။ ဦးစားပေးအစီအစဉ်	၅	၄	၃	၂	၁	၆	၇	၈	၉	၁၀
၆။ ဦးစားပေးအစီအစဉ်	၆	၅	၄	၃	၂	၁	၇	၈	၉	၁၀
၇။ ဦးစားပေးအစီအစဉ်	၇	၆	၅	၄	၃	၂	၁	၈	၉	၁၀
၈။ ဦးစားပေးအစီအစဉ်	၈	၇	၆	၅	၄	၃	၂	၁	၉	၁၀
၉။ ဦးစားပေးအစီအစဉ်	၉	၈	၇	၆	၅	၄	၃	၂	၁	၁၀
၁၀။ ဦးစားပေးအစီအစဉ်	၁၀	၉	၈	၇	၆	၅	၄	၃	၂	၁



ဆွေးနွေးချက်

စီမံကိန်းပထမနှစ်တွင် (စာသင်ကျောင်းပြုပြင်ခြင်းလုပ်ငန်း) ကို ရံပုံငွေ(၄၄၀၇၈၀၀)ကျပ်ဖြင့် ဆောက်လုပ်ပြီးစီးခဲ့ပါသည်။

စီမံကိန်းဒုတိယနှစ်တွင်သင်္ဘောတာကျေးရွာအုပ်စုတွင်ရွာပေါင်း၄ရှိသော်လည်း ကျေးရွာများ၏လိုအပ်ချက်အရ အောင်းကုန်းကျေးရွာမှ ကျေးရွာချင်းဆက် ချောင်းကူးတံတားပြုပြင်ခြင်းလုပ်ငန်းကိုရံပုံငွေ (၅၅၀၀၀၀) ကျပ်ဖြင့်လည်းကောင်း၊သင်္ဘောတာကျေးရွာမှမူကြိုကျောင်းဆောင်သစ်ဆောက်လုပ်ခြင်းရံပုံငွေ (၄၅၀၀၀၀)ကျပ်ဖြင့်လည်းကောင်း၊စည်သာကျေးရွာမှ ကျောက်ကြီးစီသစ်သားခင်းတံတားကိုရံပုံငွေ (၇၀၀၀၀၀) ကျပ်ဖြင့်အကောင်အထည်ဖော်ဆောင်ရွက်ရန်သဘောတူညီခဲ့ကြပါသည်။

စီမံကိန်းတတိယနှစ်တွင်-အောင်းကုန်းကျေးရွာမှရွာတွင်းတံတားပြုပြင်ခြင်းလုပ်ငန်းကိုရံပုံငွေ (၅၀၀၀၀၀) ကျပ်ဖြင့်၊ကြာအင်းကျေးရွာမှရွာတွင်းတံတားပြုပြင်ခြင်းလုပ်ငန်းကို (၁၅၀၀၀၀၀)ကျပ်ဖြင့်လည်းကောင်းအကောင်အထည် ဆောင်ရွက်မည်ဖြစ်ပါသည်။

စီမံကိန်းစတုတ္ထနှစ်တွင်- သင်္ဘောတာကျေးရွာမှ ကျေးရွာချင်းဆက်တံတားဆောက်လုပ်ခြင်းလုပ်ငန်းကိုရံပုံငွေ (၅၀၀၀၀၀)ကျပ်ဖြင့်လည်းကောင်း၊စည်သာကျေးရွာမှ ကျေးရွာရွာလယ်ခန်းမဆောင် ဆောက်လုပ်ခြင်းကို (၁၀၀၀၀၀၀)ကျပ်ဖြင့်လည်းကောင်း၊ကြာအင်းကျေးရွာမှရွာတွင်းလမ်းပြုပြင်ခြင်းလုပ်ငန်းကို (၅၀၀၀၀၀)ကျပ်ဖြင့်လည်းကောင်းဆက်လက်ဆောင်ရွက်သွားကြရန်အများသဘောတူဆုံးဖြတ်ထားခဲ့ကြပါ သည်။

သုံးသပ်ချက်

ကျေးရွာတွင်လူဦးရေနှင့် အိမ်ခြေများပြားသော်လည်း လက်လုပ်လက်စားများ မြေမဲ့ ယာမဲ့အိမ်ထောင်စုများရှိနေခြင်း စီးပွားရေးအဆင်မပြေသောမိသားစုဝင်များရှိနေခြင်း တို့ကြောင့်ကိုယ်ထူကိုယ်ထ ဖြင့်ဆောက်လုပ်ရန်ခက်ခဲနေခြင်းတို့ကြောင့်အဆင်မပြေနိုင်ပါ။
ထို့ကြောင့်စီမံကိန်းမှရန်ပုံငွေနှင့် ကျေးရွာလူထုပူးပေါင်းပြီးအောင်မြင်စွာလုပ်ဆောင်သင့်သည်။



ဆွေးနွေးချက်

ကျေးရွာအတွင်းရှိအဖွဲ့အစည်းများကျေးရွာလူထုနှင့်အဖွဲ့အစည်းများ ချိတ်ဆက်ဆောင်ရွက်နေသည့် အနေအထား မှာအုပ်ချုပ်ရေးအဖွဲ့၊ ကျောင်းကော်မတီအဖွဲ့အမျိုးသား၊ အမျိုးသမီးများအဖွဲ့၊ ကျေးရွာစီမံကိန်းအထောက်အကူပြုကော်မတီ၊ဂေါပက၊ဓမ္မစကြာအဖွဲ့၊ရပ်မိရပ်ဖအဖွဲ့များနှင့်ကျေးရွာဖွံ့ဖြိုးတိုးတက်ရေးကျေးရွာအကျိုးပြုလုပ်ငန်းများချိတ်ဆက်ဆောင်ရွက်ကြပါသည်။

ကျေးရွာပြင်ပအဖွဲ့အစည်းများကျေးရွာပြင်ပရှိအဖွဲ့အစည်းများနှင့်ချိတ်ဆက်ဆောင်ရွက်နေမှုအနေအထားမှာမြို့နယ်အထွေထွေအုပ်ချုပ်ရေးဦးစီးဌာန၊ပညာရေးဌာန၊ကျန်းမာရေးဌာန၊ကျေးလက်ဒေသဖွံ့ဖြိုးတိုးတက်ရေးဦးစီးဌာန၊ လူထုဗဟိုပြုစီမံကိန်း၊ တိ/မွေးကုသစ်တော၊ သမဂ္ဂ၊ စိုက်ပျိုးရေး၊ မြေစာရင်းဌာနများနှင့်ချိတ်ဆက်ဆောင်ရွက်မှုရှိပြီးကျေးရွာသားများအနေဖြင့်သက်ဆိုင်ရာကဏ္ဍအလိုက်လိုအပ်သောအကူအညီ တောင်းခံမှုမှာမရှိသလောက်နည်းပါး ပါသည်။

သုံးသပ်ခြင်း

သားဘော်တာကျေးရွာရှိအဖွဲ့အစည်းများအနေဖြင့် ကျေးရွာတွင်အခြင်းခြင်း ချိတ်ဆက်၍ စည်းလုံးမှုရှိသော်လည်း မြို့နယ်ရှိ ပညာရေး၊ ကျန်းမာရေး၊ လူထုဗဟိုပြုစီမံကိန်း၊ ကျေးလက်ဒေသဖွံ့ဖြိုးတိုးတက်ရေးဦးစီးဌာန၊သစ်တော၊ ရဲစခန်း၊စိုက်ဘက်၊ စသည့်ဌာနများနှင့်သာချိတ်ဆက်မှုရှိပြီး ကျန်ဌာနများနှင့်ချိတ်ဆက်မှုအားနည်းနေသေးသည်။



၉၂ ကျား- မ ရေး ရာခွဲ ခြမ်းစိတ်ဖြာခြင်း

ပိုင်ဆိုင်မှု ဗဟုသုတ ခြမ်းစိတ်ဖြာခြင်း

ပိုင်ဆိုင်ခြင်း



အိမ်

ကျား/မ

အိမ်

ပေါ့ပေါ့

အိမ်

အိမ်

အိမ်

အိမ်



အိမ်

အိမ်

အိမ်

အိမ်



အိမ်

အိမ်

အိမ်

အိမ်

အိမ်

အိမ်

အိမ်

အိမ်

အိမ်

ထိန်းချုပ်ခြင်း



အိမ်

အိမ်

အိမ်

အိမ်

အိမ်

အိမ်

အိမ်

အိမ်



အိမ်

အိမ်



အိမ်

အိမ်

20



ဆွေးနွေးခြင်း

ကျေးရွာလူထုအနေဖြင့် ရွှေငွေ၊ စပါး၊ ဝါးလယ်၊ ကျွဲ၊ နွား၊ ပဲမျိုးစုံ၊ သဲကျောက်၊ အိမ်ထောင် ပရိဘောဂ၊ သစ်တောထွက်ပစ္စည်းများ ပိုင်ဆိုင်ကြပြီးထိုပစ္စည်းများကိုအသုံးပြုရာတွင်နှင့်ထိန်းချုပ်ရာ တွင် အမျိုးသားများသာ(သို့)အမျိုးသမီးများသာဟူ၍သီးသန့်မရှိဘဲ အမျိုးသားရော အမျိုးသမီးများပါတန်း တူအသုံးပြုခြင်းနှင့်ထိန်းချုပ်ခြင်းများရှိကြောင်းဆွေးနွေးခဲ့ကြသည်။

သုံးသပ်ချက်

ကျေးရွာလူထုများအနေဖြင့် ပိုင်ဆိုင်မှုနှင့်ပတ်သက်၍ အသုံးပြုခြင်းနှင့် ထိန်းချုပ်ခြင်း တွင်ကျား၊မရေးရာခွဲခြားမှုမရှိသလောက် နည်းပါးပြီး အမျိုးသားနှင့် အမျိုးသမီးတန်းတူညီမျှမှုရှိသည်။



၁၀။ ပင့်ကူအိမ်ကွန်ယက် နှင့် သုံးသပ်ချက်

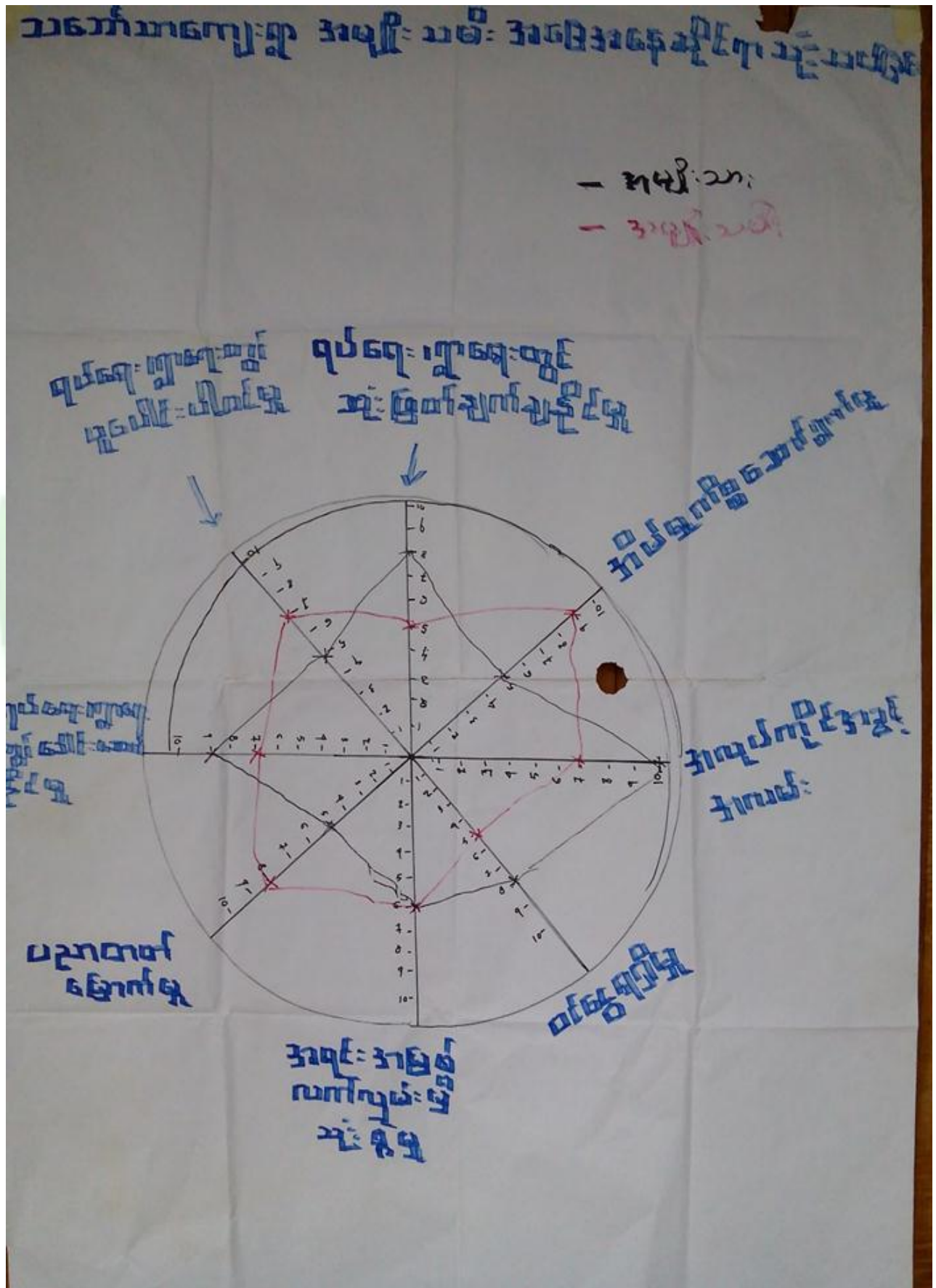



ဆွေးနွေးချက်

ရပ်ရေးရွာရေးတွင်ပူးပေါင်းပါဝင်မှု တွင် အမျိုးသားများနှင့်မျိုးသမီးများတန်းတူပါဝင်ကြောင်းတွေ့ရှိရပါသည်။ ပူးပေါင်းပါဝင်မှု အဆင့်တိုးရန်လိုအပ်နေပါသေးသည်။

အမျိုးသမီးများ၏ ဝင်ငွေရရှိမှုမှာ အမျိုးသားများအောက် အဆင့်(၃)အထိ ရောက်ရှိနေပြီး အမျိုးသားများသာဝင်ငွေပိုရရှိနေသည့်အနေအထားတွေ့ရပါသည်။ အမျိုးသားများက အပြင်ထွက်စီးပွားရှာနေချိန်တွင် အမျိုးသမီးများက အိမ်မှုကိစ္စ၊ သားသမီးကိစ္စများ ဆောင်ရွက်နေရသောကြောင့်ဖြစ်ပါသည်။ ထို့ကြောင့်အမျိုးသမီးများ၏ ဝင်ငွေနှင့်အလုပ်အကိုင် အခွင့်အလမ်းရရှိရေး ဆောင်ရွက်ရန်လိုအပ်ပါသည်။**အလုပ်အကိုင်အခွင့်အလမ်း**

အလုပ်အကိုင်အခွင့်အလမ်းရရှိမှုတွင်အမျိုးသားများကပိုမိုနေပြီး စိုက်ပျိုးရာသီပြီးချိန်အမျိုးသားများက မြို့နယ်ပြင်ပသို့သွားရောက်လုပ်ကိုင်နေကြ၍ဖြစ်ပါသည်။

သင်္ဘောတာကျေးရွာအနေဖြင့်ပညာသင်ကြားခွင့်နှင့်ပညာတတ်မြောက်မှုတွင်တန်းတူအခွင့်အရေးရရှိ သည်ကိုတွေ့မြင်ရပါသည်။ကျေးရွာတွင်မူလတန်းကျောင်းရှိပြီးအခြေခံပညာရေးကို လက်လှမ်းမီသည့်အနေအထားရှိပါသည်။

- အရင်းအမြစ်အပေါ် အမှီပြု၍ အသက်မွေးဝမ်းကြောင်းပြုနိုင်မှုမှာကွာဟချက်ရှိပါသည်။ အကြောင်းမှာ တောတောင်များအမှီပြု၍ လုပ်ဆောင်သော လုပ်ငန်းများက အမျိုးသမီးထက် အမျိုးသားများက ပိုမိုကိုင်နိုင်ခြင်းကြောင့်ဖြစ်ပါသည်။
- ရပ်ရေးရွာရေး ကိစ္စများတွင်အရေးပါမှုနှင့် ဆုံးဖြတ်ချက်ချသည့်နေရာများတွင် အမျိုးသမီးများ၏ အဆင့်နေရာသည် များစွာကွာဟမှုရှိနေပြီးတန်းတူမှုမရရှိသေးပါ။ ထို့ကြောင့် အမျိုးသမီးများအားနေရာပေးမှုမှာ အစဉ်အလာအရအမျိုးသားများက နေရာယူထားပြီး အမျိုးသမီးများကလည်းနေရာယူတတ်ရန် နှင့် စွမ်းဆောင်ရည်ရှိရန် လိုအပ်နေပါသေးသည်။

သုံးသပ်ခြင်း

အမျိုးသမီးများအားနေရာပေးမှုမှာ အစဉ်အလာအရအမျိုးသားများက နေရာယူထားပြီး အမျိုးသမီးများကလည်းနေရာယူ တတ်ရန် နှင့် စွမ်းဆောင်ရည်ရှိရန် လိုအပ်နေပါသေးသည်။ရေးရိုးအစဉ်အလာအရ အမျိုးသားများကသာ ဆုံးဖြတ်ချခြင်း၊ ခေါင်းဆောင်မှုနေရာတွင် အမျိုးသမီးများ မပါဝင်ခြင်းကြောင့် ဆုံးဖြတ်ချက်သည့် နေရာတွင် အမျိုးသမီးများထက် အမျိုးသားများက သာလွန်နေပါသည်။



ဆွေးနွေးချက်

ရွာချင်းဆက်လမ်းများ ကိုမြေသားလမ်းများပြုလုပ်ခြင်း တံတားများ ပြုပြင်ထားခြင်းကြောင့် ရာသီမရွေးသွားလာနိုင်မည်။ ကျေးရွာတွင်းရှိလမ်းများကို ပြင်ခြင်း၊ ရေမြောင်းများ ပါဝင်မည်။ စာသင်ကျောင်း ပြုပြင် ထားခြင်းကြောင့် ကလေးများပညာကောင်းစွာသင်ယူနိုင်မည်။ သောက်ရေတွင်း တူးဖော်ထားခြင်းကြောင့် သောက်သုံးရေဖူလုံမှုရှိခြင်း။ လမ်းပန်းဆက်သွယ်ရေးများ ကောင်းမွန်ခြင်း ပညာရေးဗဟုသုတများ ပြည်စုံခြင်း စီးပွားရေးလုပ်ငန်းများတိုးတက်လာသောကြောင့် လူနေထိုင်မှု စနစ်များတိုးတက်လာမည်။

သုံးသပ်ခြင်း

ဦးစားပေးလုပ်ငန်းများအကောင်အထည်ဖော်ဆောင်ရွက်ပေးခြင်းအား ဖြစ်သဘောတရားကျေးရွာသည် ဖွံ့ဖြိုးတိုးတက်ပြီး စည်းလုံးညီညွတ်သော ရွာလေးဖြစ်လာမည်။ ထို့ပြင်ကျေးရွာသူ သားများအနေဖြင့်ကိုယ်ထူ ကိုယ်ထဖြင့် ဆောက်လုပ်ရန် မတတ်နိုင်သဖြင့်သက်ဆိုင်ရာဌာနများမှ အကူညီတောင်းခံ၍ကျေးရွာဖွံ့ဖြိုးရေး အတွက်လုပ်ဆောင်သင့်သည်။



၇။ ကော်မတီဝင်များရွေးချယ်ခြင်းနှင့်ကျေးရွာဖွံ့ဖြိုးရေးအစီအစဉ်ဆောင်ရွက်မှုမှတ်တမ်းခါတ်ပုံများ



အမျိုးသားအုပ်စု၏ မှတ်တမ်းခါတ်ပုံ



အမျိုးသမီးအုပ်စု၏ မှတ်တမ်းခါတ်ပုံ



လူငယ်အုပ်စု၏ မှတ်တမ်းခါတ်ပုံ



ထိခိုက်လွယ်အုပ်စုများ၏ မှတ်တမ်းခါတ်ပုံ



စေတနာ့ဝန်ထမ်းများ ရွေးချယ်ခြင်း မှတ်တမ်းဓါတ်ပုံ



ကော်မတီရွေးချယ်ခြင်း မှတ်တမ်းဓါတ်ပုံ



ဖွံ့ဖြိုးရေးအစီအစဉ်ရေးဆွဲခြင်း မှတ်တမ်းဓါတ်ပုံ



ဖွံ့ဖြိုးရေးအစီအစဉ်ရေးဆွဲခြင်း မှတ်တမ်းဓါတ်ပုံ



လုပ်ငန်းခွင်၏မပြုလုပ်မီ မှတ်တမ်းဓာတ်ပုံ



လုပ်ငန်းခွင်၏မပြုလုပ်မီ မှတ်တမ်းဓာတ်ပုံ



၈။ ကော်မတီဝင်များစာရင်း

စဉ်	အမည်	ကျား-မ	ရာထူး
၁	ဦးဆန်းဝင်း	ကျား	ကျေးရွာစီမံကိန်းအထောက်အကူပြုကော်မတီ၊ ဥက္ကဋ္ဌ
၂	ဒေါ်ဝင်းမာဦး	မ	ကျေးရွာစီမံကိန်းအထောက်အကူပြုကော်မတီ၊ ဥက္ကဋ္ဌ
၃	ဦးထွန်းကျော်	ကျား	ဝယ်ယူရေးဆပ်ကော်မတီ၊ ဥက္ကဋ္ဌ
၄	ဦးချစ်အောင်	ကျား	ဝယ်ယူရေးဆပ်ကော်မတီ၊ မှတ်တမ်းထိမ်း
၅	ဒေါ်ခင်မိုးမြင့်	မ	ဝယ်ယူရေးဆပ်ကော်မတီ၊ အဖွဲ့ဝင်
၆	ဦးမျိုးကျော်	ကျား	စောင့်ကြည့်ကြီးကြပ်ရေးဆပ်ကော်မတီ၊ ဥက္ကဋ္ဌ
၇	ဒေါ်မာဝင်း	မ	စောင့်ကြည့်ကြီးကြပ်ရေးဆပ်ကော်မတီ၊ အဖွဲ့ဝင်
၈	ဒေါ်မေရီမြင့်	မ	စောင့်ကြည့်ကြီးကြပ်ရေးဆပ်ကော်မတီ၊ အဖွဲ့ဝင်
၉	ဒေါ်ခါမီ	မ	လုပ်ငန်းလည်ပတ်ရေး နှင့် ပြုပြင်ထိန်းသိမ်းရေး ဆက်ကော်မတီ၊ ဥက္ကဋ္ဌ
၁၀	ဦးထွန်းနိုင်ဦး	ကျား	လုပ်ငန်းလည်ပတ်ရေး နှင့် ပြုပြင်ထိန်းသိမ်းရေး ဆက်ကော်မတီ၊ အဖွဲ့ဝင်
၁၁	ဦးရင်ဖေ	ကျား	လုပ်ငန်းလည်ပတ်ရေး နှင့် ပြုပြင်ထိန်းသိမ်းရေး ဆက်ကော်မတီ၊ အဖွဲ့ဝင်
၁၂	ဦးတင်ဌေး	ကျား	အကြံပြုချက်ဖြေရင်းရေး
၁၃	ဒေါ်မေလင်းရီ	မ	အကြံပြုချက်ဖြေရင်းရေး
၁၄	ဦးစန်းမောင်	ကျား	စေတနာ့ဝန်ထမ်း
၁၅	ဒေါ်စန္ဒာဝင်း (၁)	မ	စေတနာ့ဝန်ထမ်း
၁၆	ဒေါ်စန္ဒာဝင်း (၂)	မ	ကျေးရွာငွေစာရင်းကိုင်

စုစုပေါင်း။ (၁၆) ယောက် ကျား-၈ ယောက် +မ-၈ ယောက်

ကျေးရွာအုပ်စုစီမံကိန်းအထောက်အကူပြုကော်မတီ

ဦးတင်ထွန်းအောင် အုပ်စု စီ/ထောက် အဖွဲ့ဝင်

ဒေါ်ဝင်းမာဦးအုပ်စုစီ/ထောက်ဥက္ကဋ္ဌ

မှတ်တမ်းတင်သူ

အမည်။ ဒေါ်ခင်ပြုံးရီ

ရာထူး။ လူထုစည်းရုံးရေးမှူး

ရက်စွဲ။၁၂../ ၁.../၂၀၁၇.....



၉။ ပုံစံ ၈-၁။ ကျေးရွာအချက်အလက်

ပုံစံ - ၈ - ၁ ကျေးရွာအခြေခံအချက်အလက်များ (Form PC 1)

လမ်းညွှန်ချက်၊ ကျေးရွာတစ်ရွာသို့ ပထမဆုံးမိတ်ဆက်ခရီး သွားရောက်သောအခါ လူတစ်ဦးရုံးပျားသည် ကျေးရွာ ခေါင်းဆောင်များအား ကျေးရွာအချက်အလက်များကို မေတ္တာရပ်ခံ၍ တောင်းခံရသည်။ ဤအချက်အလက်များကို စီမံကိန်း ဝိတ်ဆက်အစည်းဝေးပတ်ဝန်းကျင်တောင်းခံရသည်။ စီမံကိန်းဝိတ်ဆက်အစည်းဝေးတွင် လူတစ်ဦးရုံးပျားသည် ဤအချက်အလက် များအား စစ်ဆေးပြီး မှန်ကန်အောင်ပြုလုပ်ရမည်။ ပြီးနောက်တွင် လူတစ်ဦးရုံးပျားမှ သတင်းအချက်အလက်ထံသို့ Tablets မှ တဆင့် ပြည်သွင်းရမည်။

ကျေးရွာအုပ်ချုပ်ရေးမှူး အမည် ဦးသောဌ	ကျေးရွာအုပ်ချုပ်ရေးမှူး၏ ဖုန်းနံပါတ်	လူတစ်ဦးရုံးပျား၏ အမည် မျိုးအိမ်ဝင်း
ပြည်နယ်/တိုင်းဒေသကြီး မန္တလေး	မြို့နယ် ဟင်္သာစင်	ကျေးရွာအုပ်စု သစ်ကန်ကျေးရွာ

လူဦးရေ	အိမ်ထောင်စုအရေအတွက်	ကိုးကွယ်သည့်ဘာသာ	အိမ်ထောင်စုအရေအတွက်
လူဦးရေ (၁) - စုစုပေါင်း	၁၃၆	ဘာသာ (၁) - ဗုဒ္ဓ	၁၃၆
လူဦးရေ (၂) -----		ဘာသာ (၂) -----	
လူဦးရေ (၃) -----		ဘာသာ (၃) -----	
လူဦးရေ (၄) -----		ဘာသာ (၄) -----	
မသန်စွမ်းသူများ			
သက်ကြီးရွယ်အိုများ (၆၅ နှစ်နှင့် အထက်)	၄၃		၄၃
စစ်ဘေးရှောင်			

လူဦးရေ	အမျိုးသား (အရေအတွက်)	အမျိုးသမီး (အရေအတွက်)
လူဦးရေ	၃၄၆	၃၆၀
လူဦးရေ (၁)-----		
လူဦးရေ (၂)-----		
လူဦးရေ (၃)-----		
အိမ်ထောင်စုဦးစီး	၁၀၇	၂၆

(ခ) အခြေခံအဆောက်အအုံ အသုံးအဆောင်များ

စာသင်ကျောင်း	အမှတ် ခြံစံပါ	ကျန်းမာရေး	အမှတ် ခြံစံပါ	ဘာသာရေး အဆောက် အအုံများ	အမှတ် ခြံစံပါ
အထက်တန်းကျောင်း	<input type="checkbox"/>	ဆေးရုံ	<input type="checkbox"/>	ဓေတီ	<input checked="" type="checkbox"/>
အလယ်တန်းကျောင်း	<input type="checkbox"/>	ကျန်းမာရေးဌာန	<input type="checkbox"/>	ဘုန်းကြီးကျောင်း	<input checked="" type="checkbox"/>
မူလတန်းကျောင်း	<input checked="" type="checkbox"/>	ကျန်းမာရေးဌာနခွဲ	<input type="checkbox"/>	ဟိန္ဒူဘုရားကျောင်း	<input type="checkbox"/>
မူကြိုကျောင်း	<input checked="" type="checkbox"/>	ဆေးပေးခန်း	<input type="checkbox"/>	ခရစ်ယာန်ကျောင်း	<input type="checkbox"/>
အခြား	<input type="checkbox"/>	အခြား	<input type="checkbox"/>	ဗလီ	<input type="checkbox"/>
				အခြား ဓနာရီ	<input checked="" type="checkbox"/>
မှတ်ချက်		မှတ်ချက်		မှတ်ချက်	



လူထုဝဟိုပြု စီမံကိန်း၊ စီမံကိန်းလက်ဖွဲ့ အပိုင်း - (၃) - ၂၉.၁၀.၂၀၁၆

(ဂ) ကျွမ်းကျင်သူများမှတ်တမ်း (ကျေးရွာတွင်နေထိုင်သော သို့မဟုတ် တခြားရွာမှလာပေးကံသော ကျွမ်းကျင်သူများ)

(၁) စာသင်ကျောင်း			(၂) ကျန်းမာရေး			(၃) လက်မှုပညာရှင်		
	ရွာတွင်နေထိုင်သူ	တခြားရွာမှလာသူ		ရွာတွင်နေထိုင်သူ	တခြားရွာမှလာသူ		ရွာတွင်နေထိုင်သူ	တခြားရွာမှလာသူ
မူလတန်းပြဆရာ/မ	<input checked="" type="checkbox"/>	<input checked="" type="checkbox"/>	ဆရာဝန်	<input type="checkbox"/>	<input type="checkbox"/>	လက်သမား	<input checked="" type="checkbox"/>	<input type="checkbox"/>
အထက်တန်းပြဆရာ/မ	<input type="checkbox"/>	<input type="checkbox"/>	လက်ထောက်ကျန်းမာရေးမှူး	<input type="checkbox"/>	<input type="checkbox"/>	မန်းရုံ	<input checked="" type="checkbox"/>	<input type="checkbox"/>
အလယ်တန်းပြဆရာ/မ	<input checked="" type="checkbox"/>	<input type="checkbox"/>	အမျိုးသမီးကျန်းမာရေးဆရာမ	<input type="checkbox"/>	<input type="checkbox"/>	လှုပ်ခင်းကျွမ်းကျင်သမား	<input checked="" type="checkbox"/>	<input type="checkbox"/>
မူကြိုဆရာ/မ	<input checked="" type="checkbox"/>	<input type="checkbox"/>	သားဖွားဆရာမ	<input checked="" type="checkbox"/>	<input type="checkbox"/>	ရေငိုက်သွယ်သူ	<input type="checkbox"/>	<input type="checkbox"/>
အခြား	<input type="checkbox"/>	<input type="checkbox"/>	ပြည်သူ့ကျန်းမာရေးလုပ်သား	<input type="checkbox"/>	<input type="checkbox"/>	စက်ပြင်ဆရာ	<input checked="" type="checkbox"/>	<input type="checkbox"/>
မှတ်ချက်			မှတ်ချက်			မှတ်ချက်		

(ဃ) ကျေးရွာသို့ ရောက်ရှိနိုင်သည့် လမ်းအခြေအနေ / ကျေးရွာတစ်ရွာသည် ၎င်း၏ ကျေးရွာအုပ်စုနှင့် ဆက်သွယ်ထားသော လမ်းအခြေအနေ (အောက်ပါတို့ကိုပိုင်းပါ)

ကျောက်ကြမ်းလမ်း ကတ္တရာလမ်း _____ ကွန်ကရစ်လမ်း _____ မော်တော်ဆိုင်ကယ်လမ်း
 ကျောက်ခင်းလမ်း _____ မြေသားလမ်း လူသွားလမ်း အခြား _____

(င) ကျေးရွာဖွံ့ဖြိုးမှုစီမံချက်

(၁) လူထုဝဟိုပြုစီမံကိန်းမစတင်မီ ဤကျေးရွာတွင်ကျေးရွာဖွံ့ဖြိုးမှုစီမံချက်ရှိခဲ့ပါသလား? ပိုင်းပါ
 နှိပ်ပါသည်/မရှိပါ/မသိပါ
 (၂) ရှိခဲ့ပါလျှင် ဤစီမံချက်ကို မည်သည့် ခုနှစ်တွင်ပြင်ဆင်ခဲ့ပါသနည်း? နှစ်-----/မသိပါ
 (၃) ဤစီမံချက်ကို ပြုနယ်မှုအတည်ပြုခဲ့ပါသလား? ပြုခဲ့ပါသည်/မပြုခဲ့ပါ/မသိပါ

(စ) ဓလီအကွာအဝေး

(၁) ဤကျေးရွာ၏ဝဟိုမှ ၎င်းကျေးရွာအုပ်စု၏ဝဟိုအထိ ဓလီပိုင်မည့်အကွာအဝေးသနည်း? မိုင်-----/မသိပါ
 (၂) ဤကျေးရွာမှ ၎င်းကျေးရွာအုပ်စု၏ဝဟိုအထိ သွားလာရာတွင်ကြာမြင့်သည့်အချိန်

ခြောက်သွေ့ရာသီတွင်ကြာချိန်----- ဝတ်လာရုံ/မော်တော်ဆိုင်ကယ်/ခြေလှင်/လား/မော်တော်ဘုတ်/
 အခြား-----
 မိုးရာသီတွင်ကြာချိန်----- ဝတ်လာရုံ/မော်တော်ဆိုင်ကယ်/ခြေလှင်/လား/မော်တော်ဘုတ်/
 အခြား-----

(ဆ) ပတ်ဝန်းကျင်ဆိုင်ရာ သဘာဝဘေးအန္တရာယ်

ဤကျေးရွာတွင် ရေကြီးခြင်းတို့ သဘာဝဘေးအန္တရာယ်ကုန်ရောက်ဖူးခြင်း ရှိပါသလား။
 မရှိပါ ရှိပါသည် ရှိလျှင်ဖော်ပြပါ - ရေအကြီးမြင့် -----



လှူထုတ်ပေးရန် စီမံကိန်း၊ စီမံကိန်းလက်စွဲ အပိုင်း - (၃) - ၂၉.၀၀.၂၀၁၆

(က) ကျေးရွာတွင် ခွဲစုပေးသော အဖွဲ့အစည်းများ
လှူထုတ်ပေးရန် စီမံကိန်းအရ ဤကျေးရွာတွင် ကျေးရွာဖွံ့ဖြိုးရေးအဖွဲ့အစည်း အစိုးရ (သို့) မဟာအများကိတ်စိုက်(သို့) စီမံကိန်းတစ်ခုခုမှ
ခွဲစုပေးသည့် အဖွဲ့အစည်းများရှိပါသလော။

- (၁) အနိမ့်ပါ
- (၂)

ကျေးရွာအစိုးရအဖွဲ့

အမည် ဦးထွန်း

လက်မှတ်  ခန.ဖွဲ့ ၁၅.၁၂.၂၀၁၆

လှူထုတ်ပေးရန်အဖွဲ့

အမည် ဒေါ်ခင်မြာစို

လက်မှတ်  ခန.ဖွဲ့ 15.12.2016



၁၀။ ပုံစံ ၈-၂။ စီမံကိန်းစက်ဝန်းအချိန်ဇယား

လူထုစာချုပ်စာတမ်း၊ စာတမ်းလက်မှတ် အရင်း - (၃) - ၂၆,၈၀,၂၀၁၆

ပုံစံ - ၈ - ၂ - စီမံကိန်းစက်ဝန်းအချိန်ဇယား (PC 2)

လည်ညွှန်းစဉ် သတ်မှတ်ရာလူထုစာချုပ်စာတမ်း/လက်ထောက်ချဉ်ပညာနည်းပညာများမှ စီမံကိန်းစက်ဝန်းအဆင့်တစ်ခုစီဖြစ်ပြီး ကျေးရွာနှင့် ကျေးရွာအုပ်စုအတွက် ဖြန့်ဖြူးပေးမည်။

စီမံကိန်းစက်ဝန်းအချိန်ဇယား အဆင့်

စက်ဝန်းအားအမှတ်ဖြစ်ပါ စက်ဝန်း(၁) စက်ဝန်း(၂) စက်ဝန်း(၃)

စက်ဝန်း (၄)

စက်ဝန်း (၄)

ကျေးရွာအုပ်စု သတ်မှတ်ထားသော ကျေးရွာ ၁၀ စက်ဝန်း

စီမံကိန်းစက်ဝန်းအဆင့်များ	နေ့ရက်		အစည်းအဝေးအတွက်ရောက်သူအရေအတွက်	အစည်းအဝေးအတွက်		
	စတင်သည့်နေ့	ပြီးဆုံးသည့်နေ့		အချိန်အရေအတွက်	အချိန်အရေအတွက်	အချိန်အရေအတွက်
၁။ ကျေးရွာစီမံကိန်း စီမံဆောင်ရွက်ရေးအဖွဲ့အစည်း	15.12.2016	15.12.2016	34	47	31	
၂။ ကျေးရွာဖွံ့ဖြိုးရေး စီမံချက်ရေးအဖွဲ့အစည်း	24.12.2016	24.12.2016	38	52	40	
၃။ ကျေးရွာအုပ်စု လုပ်ငန်းဆုံးဖြတ်ချက်ချသည့် အစည်းအဝေး	25.12.2016	25.12.2016	11	11	22	
၄။ မြို့နယ်အဆင့် စီမံကိန်းရေးဆွဲရေး နှင့် အကောင်အထည်ဖော်ရေးကော်မတီ၏ စီမံကိန်း သုံးသပ်မှု အစည်းအဝေး			မရှိ	မရှိ	မရှိ	မရှိ
၅။ မြို့နယ် စီမံကိန်းရေးဆွဲရေး နှင့် အကောင်အထည်ဖော်ရေး ကော်မတီ၏ဆုံးဖြတ်မှုကို ရွာသို့ အသိပေး အကြောင်းကြားသည့် အစည်းအဝေး						
၆။ စီမံကိန်းလုပ်ငန်းခွဲစီမံချက်ရေးဆွဲခြင်း အစည်းအဝေး						
၆.၀။ စီမံကိန်းလုပ်ငန်း အကောင်အထည်ဖော်ရေးအစီအစဉ် ရေးဆွဲခြင်း						



လူထုဝေဖွဲ့မှု စီမံကိန်း၊ စီမံကိန်းလက်ဖွဲ့ အပိုင်း - (၃) - ၂၉.၀၀.၂၀၁၆

ယခု လူထုစီမံကိန်း၏ လာမည့် (၃) နှစ်အတွက်အတိုးပမာဏသော ဦးစားပေး ဖွံ့ဖြိုးတိုးတက်မှု လုပ်ငန်း အစီအစဉ်များအားဖော်ပြပါ

အဆင့်	ကျေးရွာအတွက် ဦးစားပေး ဖွံ့ဖြိုး တိုးတက်မှု လုပ်ငန်းစဉ်များ	အဆိုပြုသူ (အမျိုးသားများ/ အမျိုးသမီးများ/အမျိုးသား + အမျိုးသမီး)	အခန်းကဏ္ဍ
၀	ရေကန်၊ ရေပိုက်ဆွယ်ခြင်း	အမျိုးသား	
၂	ကျေးရွာအုပ်စု	-	
၃	ဆေးပေးခန်း	အမျိုးသမီး	
၄	ပုလဲဆရာမ	-	
၅	ရွေးချယ်စာရင်း	အမျိုးသား + သမီး	

ဥက္ကဋ္ဌ၊ ကျေးရွာစီမံကိန်းအထောက်အကူပြုကော်မတီမှ အတည်ပြုသည်။

အမည် ဦးအုန်းမင်း လက်မှတ် ဦးမင်း ရက်စွဲ ၂၀၁၆.၁၂.၁၆



၁၂။ ပုံစံ ၈-၄ ကျေးရွာဖွံ့ဖြိုးရေးစီမံကိန်းလုပ်ငန်းခွဲရွေးချယ်ခြင်းပုံစံ

လူထုတက်ပြု စီမံကိန်း၊ စီမံကိန်းလက်ခွဲ အပိုင်း - (၃) - ၂၉.၁၀.၂၀၁၆
 ပုံစံ - ၈ - ၄ ကျေးရွာအုပ်စုစီမံကိန်းလုပ်ငန်းခွဲရွေးချယ်ခြင်းပုံစံ (Form PC 4)

လမ်းညွှန်ချက်၊ စီမံကိန်းလုပ်ငန်းခွဲရွေးချယ်မှုအစည်းအဝေးပြီးနောက်တွင် ကျေးရွာအုပ်စုမှ CF/TF တို့၏ အကူအညီရယူ၍ ကျေးရွာစီထောက်ကော်မတီမှ လက်မှတ်ရေးထိုးပြီး အဆိုပါပုံစံအား ပြည့်စုံအောင်ဖြည့်သွင်းရမည်။ ဤပုံစံအား ပြည့်စုံစွာဖြည့်သွင်းပြီးပါက ကျေးရွာအုပ်စုမှ မြို့တိုးတက်ရေးစီမံချက်တွင် TPIIC သို့ ပေးပို့ရန်အတွက် နောက်ဆက်တွဲအဖြစ် ထားရှိရမည်။ CF မှ ကျေးရွာတစ်ရွာချင်းစီ၏ စီမံကိန်းလုပ်ငန်းခွဲဆိုင်ရာ အချက်အလက်များကို IIS သို့ ထည့်သွင်းရမည်။ (ယခုစနစ်စီမံကိန်းလုပ်ငန်းခွဲ မလုပ်ကိုင်သော ကျေးရွာများ မပါဝင်ပါ။)

ကျေးရွာအစည်းရှိရေးမှူး/ဝန်ထမ်းအမည်၊ ဒေါ်ခင်အေး
 နေ့စွဲ၊ ၂၅-၁၂-၂၀၁၆
 ပြည်နယ်/တိုင်း၊ မန္တလေး မြို့နယ်၊ မေလည်တော ကျေးရွာအုပ်စု၊ ၁၁၁၆၀၀၀
 စက်ဝန်းအားအမှတ်ခြပ်ပေးပါ၊ (✓) စက်ဝန်း(၂) စက်ဝန်း(၃) စက်ဝန်း(၄) စက်ဝန်း(၅)

ကျေးရွာအမည်	ဆောင်ရွက်မည့် လုပ်ငန်းများ	အတိုင်းအတာ	ခန့်မှန်း တိုက်ရိုက် အကျိုးခံစားခွင့် ရှိသူများ	အဆိုပြုတင်ပြသူ	စီမံကိန်းမှ ထည့်ဝင်မှု	ခန့်မှန်းကျန်ကျစရိတ်		စုစုပေါင်း
						အခြားထည့်ဝင်မှု (ဖော်ပြပါ) ထည့်ဝင်ငွေ အမည်/အဖွဲ့	ကျေးရွာမှ ထည့်ဝင်မှု	
အောင်တော်	ထိန်းသိမ်းရေး	၆၂၅၂၂	၃၇၂	ကျား မ	၉၀၇၆၆၆၀			၉၀၇၆၆၆၀
"	"	၃၂၅၂၂	"	ကျား မ	၃၂၅၂၅၆၆၄			
"	"	၃၂၅၂၅-၆"	"	ကျား မ	၃၀၇၅၆၆၆			
ပြာစာ	ရွာထဲ ရွာထဲ	၂၂၅၂	၃၆၇	ကျား မ	၃၂၅၂၅၆၆			၃၂၅၂၅၆၆
"	ရွာထဲ ရွာထဲ	၂၂၅၂	"	ကျား မ	၃၂၅၂၅၆၆			

ရာထူး ကျေးရွာအုပ်စု စီ/ထောက်ကော်မတီ ဥက္ကဋ္ဌ အမည် လက်မှတ် ရက်စွဲ
ဒေါ်ခင်အေး
 ၂၅-၁၂-၂၀၁၆ ၂၅-၁၂-၂၀၁၆



လူထုဗဟိုပြု စီမံကိန်း၊ စီမံကိန်းလက်ခွဲ အပိုင်း - (ပ) - ၂၉.၁၀.၂၀၁၆

ပုံစံ - ၈ - ၄ ကျေးရွာအုပ်စုစီမံကိန်းလုပ်ငန်းခွဲရွေးချယ်ခြင်းပုံစံ (Form PC 4)

လမ်းညွှန်ချက်၊ စီမံကိန်းလုပ်ငန်းခွဲရွေးချယ်မှုအမည်အပေးပြီးနောက်တွင် ကျေးရွာအုပ်စုမှ CF/TF တို့၏ အကူအညီရယူ၍ ကျေးရွာစီထောက်ကော်မတီမှ လက်မှတ်ရေးထိုးပြီး အဆိုပါပုံစံအား ပြည့်စုံအောင်ဖြည့်သွင်းရမည်။ ဤပုံစံအား ပြည့်စုံစွာဖြည့်သွင်းပြီးပါက ကျေးရွာအုပ်စုဖွံ့ဖြိုးတိုးတက်ရေးစီမံချက်တွင် TPIC သို့ ပေးပို့ရန်အတွက် နောက်ဆက်တွဲအဖြစ် ထားရှိရမည်။ CF မှ ကျေးရွာတာဝန်ရွာချင်းစီ၏ စီမံကိန်းလုပ်ငန်းခွဲဆိုင်ရာ အချက်အလက်များကို MIS သို့ ထည့်သွင်းရမည်။ (ယခုနှစ်စီမံကိန်းလုပ်ငန်းခွဲ မလုပ်ကိုင်သော ကျေးရွာများ မပါဝင်ပါ။)

ကျေးရွာစုစုရွေးချယ်ရေး/ဝန်ထမ်းအမည် **သီရိစန္ဒြာ**
 နေ့စွဲ **၉.၅.၂၀၂၁**
 ပြည်နယ်/တိုင်း **စစ်ကိုင်း** မြို့နယ် **ပင်လည်ဘူ**
 စက်ဝန်းအားအမှတ်ဖြစ်ပေးပါ။ (V) စက်ဝန်း(ဝ) စက်ဝန်း(၂) စက်ဝန်း(ပ) စက်ဝန်း(၄)
 ကျေးရွာအုပ်စု **သင်္ဘောတာ**

ကျေးရွာအမည်	ဆောင်ရွက်မည့် လုပ်ငန်းများ	အတိုင်းအတာ	ခန့်မှန်း တိုက်ရိုက် အကျိုးခံစားခွင့် ရှိသူများ	အဆိုပြုထင်ပြချာ	ခန့်မှန်းကုန်ကျစရိတ်		
					စီမံကိန်းမှ ထည့်ဝင်မှု	ကျေးရွာမှ ထည့်ဝင်မှု	အခြားထည့်ဝင်မှု (ခေါ်ပြပါ) ထည့်ဝင်မှု အမည်/အဖွဲ့
သင်္ဘောတာ	ပျဉ်းမာန်			<input type="checkbox"/> ကျား <input type="checkbox"/> မ	၂၀၀၀၀၀		
စည်သာ	ကျေးရွာအုပ်စု			<input type="checkbox"/> ကျား <input type="checkbox"/> မ	၂၀၀၀၀၀		
				<input type="checkbox"/> ကျား <input type="checkbox"/> မ			
				<input type="checkbox"/> ကျား <input type="checkbox"/> မ			
				<input type="checkbox"/> ကျား <input type="checkbox"/> မ			
				<input type="checkbox"/> ကျား <input type="checkbox"/> မ			

ရာထူး ကျေးရွာအုပ်စု စီ/ထောက်ကော်မတီ ဥက္ကဋ္ဌ အမည် လက်မှတ် ရက်စွဲ
 (Signature)
 စီမံကိန်းရေးရာဌာနမှူး



၁၄။ အစည်းအဝေး မှတ်တမ်းများ



လူထုဝဟိုပြုစီမံကိန်း

စစ်ကိုင်းတိုင်းဒေသကြီးပင်လည်ဘူးမြို့နယ်

ကျေးရွာအစည်းအဝေးမှတ်တမ်း

ကျေးရွာ	သစ်ကန်
ကျေးရွာအုပ်စု	သစ်ကန်
အစည်းအဝေးပြုလုပ်သည့်နေရာ	ကျေးရွာအုပ်စုရုံး
အစည်းအဝေးပြုလုပ်သည့်နေ့ရက်	၂၀၂၁.၁၂.၁၆
အစည်းအဝေးပြုလုပ်အသည့်အကြောင်းအရာ	ဝေပုံစံ: စစ်ဆေးခြင်း၊ စစ်ဆေးရေး

အစည်းအဝေးတက်ရောက်သူဦးရေ: ၁ ကျား (၃၅ ဦး)၊ ၁ (၃၀) ဦး = (၆၅) ဦး
 ရည်ရွယ်ချက်၊ ဆွေးနွေးချက်၊ ဆုံးဖြတ်ချက်၊ သဘောတူညီချက်၊ မှတ်တမ်းတင်သူပါဝင်ရမည်။

ဆွေးနွေးချက် သာ ကျေးရွာ ဂုဏ်ထူး၊ ဒုတိယအဆင့် စီမံကိန်း အခြေခံအုတ်မြစ် ပြင်ဆင်ခြင်း၊
 ခြံစီမံ၊ ကော်ဖီစိုက်ပျိုးရေး၊ ပဲခူးယာ၊ နေရာအရ ကာသားစိုက်ပျိုးရေး၊ ပဲခူး
 ခြံစီမံ၊ ကော်ဖီစိုက်ပျိုးရေး၊ ပဲခူးယာ၊ နေရာအရ ကာသားစိုက်ပျိုးရေး၊ ပဲခူး
 စိုက်ပျိုးရေး၊ ကော်ဖီစိုက်ပျိုးရေး၊ ပဲခူးယာ၊ နေရာအရ ကာသားစိုက်ပျိုးရေး၊ ပဲခူး
 ဆွေးနွေးချက်၊ ဆွေးနွေးချက်၊ ဆုံးဖြတ်ချက်၊ သဘောတူညီချက်၊ မှတ်တမ်းတင်သူပါဝင်ရမည်။

ဆွေးနွေးချက် သာ ဒုတိယအဆင့် စီမံကိန်း တွင် အောက်ဖော်ပြပါ အချက်များ
 ပြင်ဆင်ခြင်း၊ ကော်ဖီစိုက်ပျိုးရေး၊ ပဲခူးယာ၊ နေရာအရ ကာသားစိုက်ပျိုးရေး၊ ပဲခူး
 စိုက်ပျိုးရေး၊ ကော်ဖီစိုက်ပျိုးရေး၊ ပဲခူးယာ၊ နေရာအရ ကာသားစိုက်ပျိုးရေး၊ ပဲခူး
 သဘောတူညီချက်၊ ဆွေးနွေးချက်၊ ဆုံးဖြတ်ချက်၊ သဘောတူညီချက်၊ မှတ်တမ်းတင်သူပါဝင်ရမည်။
 ကော်ဖီစိုက်ပျိုးရေး၊ ပဲခူးယာ၊ နေရာအရ ကာသားစိုက်ပျိုးရေး၊ ပဲခူး
 စိုက်ပျိုးရေး၊ ကော်ဖီစိုက်ပျိုးရေး၊ ပဲခူးယာ၊ နေရာအရ ကာသားစိုက်ပျိုးရေး၊ ပဲခူး
 ဆွေးနွေးချက်၊ ဆွေးနွေးချက်၊ ဆုံးဖြတ်ချက်၊ သဘောတူညီချက်၊ မှတ်တမ်းတင်သူပါဝင်ရမည်။



ဆုံးဖြတ်ချက်။

« ကျေးဇူးစိမ်းကိန်း အထောက်အကူပြုကော်မတီဝင် များ၊ ရွေးချယ်
ရာတွင် ပွင့်လင်း ခြင်္သေ့မြို့တော် အများဆုံး သဘောတူညီသော
သူများကို ရွေးချယ်ရန် ဆုံးဖြတ်ခဲ့ကြသည်။ ခရီး လွန်နေ
သော ကော်မတီဝင် များ၊ နေရာတွင် သပိတ်တော် သေသူများကို
အစားထိုး ရွေးချယ်ရန် ဆုံးဖြတ်ချက်ချခဲ့ကြသည်။ ကျေး
ဇူး အခက်အခဲများ ဖော်ထုတ်ရာတွင် လည်း အမျိုးသမီး
များ၏ တင်ပြချက်များကိုလည်း ထည့်သွင်း စဉ်းစားရန် ဆုံး
ဖြတ်ခဲ့ကြသည်။

သဘောတူညီချက်။

« ကော်မတီဝင် များ၊ အား၊ ယခင်နှစ်များ၊ မြလက်ရှိ ထာဝန်ထမ်း၊
ဆောင် နေသော ကော်မတီများ၊ အား၊ ခန့်ထားရန် ကျေးဇူးလူထု
မှ သဘောတူကြသည်။ ကျေးဇူးတွင် မရှိသော ကော်မတီဝင်
များ၊ နေရာတွင် သပိတ်တော် သူ များကို ရွေးချယ်ခွင့်ဟု သ
ဘောတူ ကြသည်။ ကျေးဇူး ဖွဲ့ဖြိုးစေ၊ ဦးစားပေး၊ အစီအ
စဉ် များကို ဒီဒီ ကျေးဇူးတွင် အမှန်တကယ် လိုက်နာချက်
များကို ရွေးချယ်ရန် သဘောတူကြသည်။

မြတ်တော်! တင်သူ

၂၀၁၃
ဒေါ်စန္ဒာဝေ

စောအောင်ထွန်း



၁၅။ နောက်ဆက်တွဲ(၄) မြားနားသောအစိတ်အပိုင်းများအတွက်ဦးစားပေးဖွံ့ဖြိုးရေးလုပ်ငန်းစဉ် အနှစ်ချုပ်

သတင်းစာ ကဏ္ဍအလိုက် ဦးစားပေးဖွံ့ဖြိုးရေးလုပ်ငန်းစဉ်များ

မူရင်းအား ကျေးဇူးပြုပြီးရေးအထောက်အကူပြုကော်မတီတွင် ထားရှိရပါမည်။ အခြားဌာနများနှင့် ညှိနှိုင်းရန်အတွက် မိတ္တူအား

အစဉ်	လုပ်ငန်း	အဆိုပြုသူ	လ/နှစ်	လုပ်ဆောင်မည့်သူ	ပြင်ပမှ ထောက်ပံ့ပေးသူ
အခြေခံအထောက်အပံ့	၁ ဗိုလ်တိုက်	ဦးကျော်စွာ	၂၀၂၀-၂၀၂၁		
	၂ သတင်းစာအထောက်အကူပြုရေးအဖွဲ့	ဦးကျော်စွာ	၂၀၂၀-၂၀၂၁		
	၃ စာပေအဖွဲ့	ဦးကျော်စွာ	၂၀၂၀-၂၀၂၁		
	၄ မြန်မာ့သတင်းစာအဖွဲ့	ဦးကျော်စွာ	၂၀၂၀-၂၀၂၁		
	၅ ဂန္ထဝင်သတင်းစာ	ဦးကျော်စွာ	၂၀၂၀-၂၀၂၁		
အထောက်အကူပြုရေးအဖွဲ့	၁ ဦးကျော်စွာအဖွဲ့ (သတင်းစာအဖွဲ့)	ဦးကျော်စွာ	၂၀၂၀-၂၀၂၁		
	၂ ဦးကျော်စွာအဖွဲ့ (သတင်းစာအဖွဲ့)	ဦးကျော်စွာ	၂၀၂၀-၂၀၂၁		
	၃ စာပေအဖွဲ့	ဦးကျော်စွာ	၂၀၂၀-၂၀၂၁		
	၄ မြန်မာ့သတင်းစာအဖွဲ့	ဦးကျော်စွာ	၂၀၂၀-၂၀၂၁		
	၅ ဂန္ထဝင်သတင်းစာ	ဦးကျော်စွာ	၂၀၂၀-၂၀၂၁		
ကျန်းမာရေးနှင့် အထောက်အကူပြုရေး	၁ နာရီသားဖွဲ့သစ်	ဦးကျော်စွာ	၂၀၂၀-၂၀၂၁		
	၂ ရာဇဝင်၊ ဝတ္ထု	ဦးကျော်စွာ	၂၀၂၀-၂၀၂၁		
	၃ သတင်းစာအဖွဲ့အဖွဲ့	ဦးကျော်စွာ	၂၀၂၀-၂၀၂၁		
	၄ ဂန္ထဝင်သတင်းစာ	ဦးကျော်စွာ	၂၀၂၀-၂၀၂၁		
	၅ စာပေအဖွဲ့	ဦးကျော်စွာ	၂၀၂၀-၂၀၂၁		
ပညာရေး	၁ ဗိုလ်တိုက်	ဦးကျော်စွာ	၂၀၂၀-၂၀၂၁		
	၂ ဝန်ထမ်းပညာရေး	ဦးကျော်စွာ	၂၀၂၀-၂၀၂၁		
	၃ ဗိုလ်တိုက်ဝန်ထမ်း	ဦးကျော်စွာ	၂၀၂၀-၂၀၂၁		
	၄ မြန်မာ့သတင်းစာအဖွဲ့	ဦးကျော်စွာ	၂၀၂၀-၂၀၂၁		
	၅ ဂန္ထဝင်သတင်းစာ	ဦးကျော်စွာ	၂၀၂၀-၂၀၂၁		
အခြား	၁ မြန်မာ့သတင်းစာအဖွဲ့	ဦးကျော်စွာ	၂၀၂၀-၂၀၂၁		
	၂ မြန်မာ့သတင်းစာအဖွဲ့	ဦးကျော်စွာ	၂၀၂၀-၂၀၂၁		
	၃ မြန်မာ့သတင်းစာအဖွဲ့	ဦးကျော်စွာ	၂၀၂၀-၂၀၂၁		
	၄ မြန်မာ့သတင်းစာအဖွဲ့	ဦးကျော်စွာ	၂၀၂၀-၂၀၂၁		
	၅ မြန်မာ့သတင်းစာအဖွဲ့	ဦးကျော်စွာ	၂၀၂၀-၂၀၂၁		