

ပြည်ထောင်စုသမ္မတမြန်မာနိုင်ငံတော်အစိုးရ
စိုက်ပျိုးရေး ၊ မွေးမြူရေးနှင့်ဆည်မြောင်းဝန်ကြီးဌာန
ကျေးလက်ဒေသဖွံ့ဖြိုးတိုးတက်ရေးဦးစီးဌာန
ရမည်းသင်းမြို့နယ်



လူထုဗဟိုပြုစီမံကိန်း

National Community Driven Development Project
(NCDDP)



ကျေးရွာဖွံ့ဖြိုးရေးအစီအစဉ်
Village Development Plan (VDP)
စီးခုံကျေးရွာ၊ ကန်ဦးကျေးရွာအုပ်စု
၂၀၁၈ခုနှစ်

မာတိကာ		
စဉ်	အကြောင်းအရာ	စာမျက်နှာအမှတ်
၁	မြို့နယ်မြေပုံ	၃
၂	ကျေးရွာအုပ်စုမြေပုံနှင့် ကျေးရွာတည်နေရာ	၄
၃	အုပ်စုတွင်ပါဝင်သောကျေးရွာများစာရင်း	၅
၄	ကျေးရွာအခြေခံအချက်အလက်များ (ကျေးရွာသမိုင်းကြောင်း)	၅ မှ ၈
၅	လူထုပူးပေါင်းပါဝင်သောလူမှုဆန်းစစ်ခြင်းနှင့်အကဲဖြတ်ခြင်းလုပ်ငန်းစဉ် (PSA/PRA)အကျဉ်းချုပ်ဇယား	၉ မှ ၁၀
၆	ကျေးရွာဖွံ့ဖြိုးရေးအစီအစဉ်အတွက်အသုံးပြုခဲ့သော PRA tools များနှင့်တစ်ခုချင်းစီ အတွက်သုံးသပ်ချက်များ	၁၁ မှ ၂၃
၇	ကော်မတီဝင်များရွေးချယ်ခြင်းနှင့်ကျေးရွာဖွံ့ဖြိုးရေးအစီအစဉ်ဆောင်ရွက်မှုမှတ်တမ်းဓါတ်ပုံများ	၂၄
၈	ကျေးရွာအချက်အလက် (ပုံစံ-၁)	နောက်ဆက်တွဲ - က
၉	စီမံကိန်းစက်ဝန်းအချိန်ဇယား (ပုံစံ-၂)	နောက်ဆက်တွဲ - ခ
၁၀	ကျေးရွာဖွံ့ဖြိုးရေးဦးစားပေးအစီအစဉ် (ပုံစံ-၃)	နောက်ဆက်တွဲ - ဂ
၁၁	ကျေးရွာအုပ်စုစီမံကိန်းလုပ်ငန်းခွဲရွေးချယ်ခြင်း (ပုံစံ-၄)	နောက်ဆက်တွဲ - ဃ
၁၂	အစည်းအဝေးမှတ်တမ်းများ(ပထမအကြိမ်၊ဒုတိယအကြိမ်)	နောက်ဆက်တွဲ - င
၁၃	ကဏ္ဍအလိုက်ဦးစားပေးဖွံ့ဖြိုးရေးလုပ်ငန်းစဉ်များ	နောက်ဆက်တွဲ - ဆ

၁။ မြို့နယ်မြေပုံ

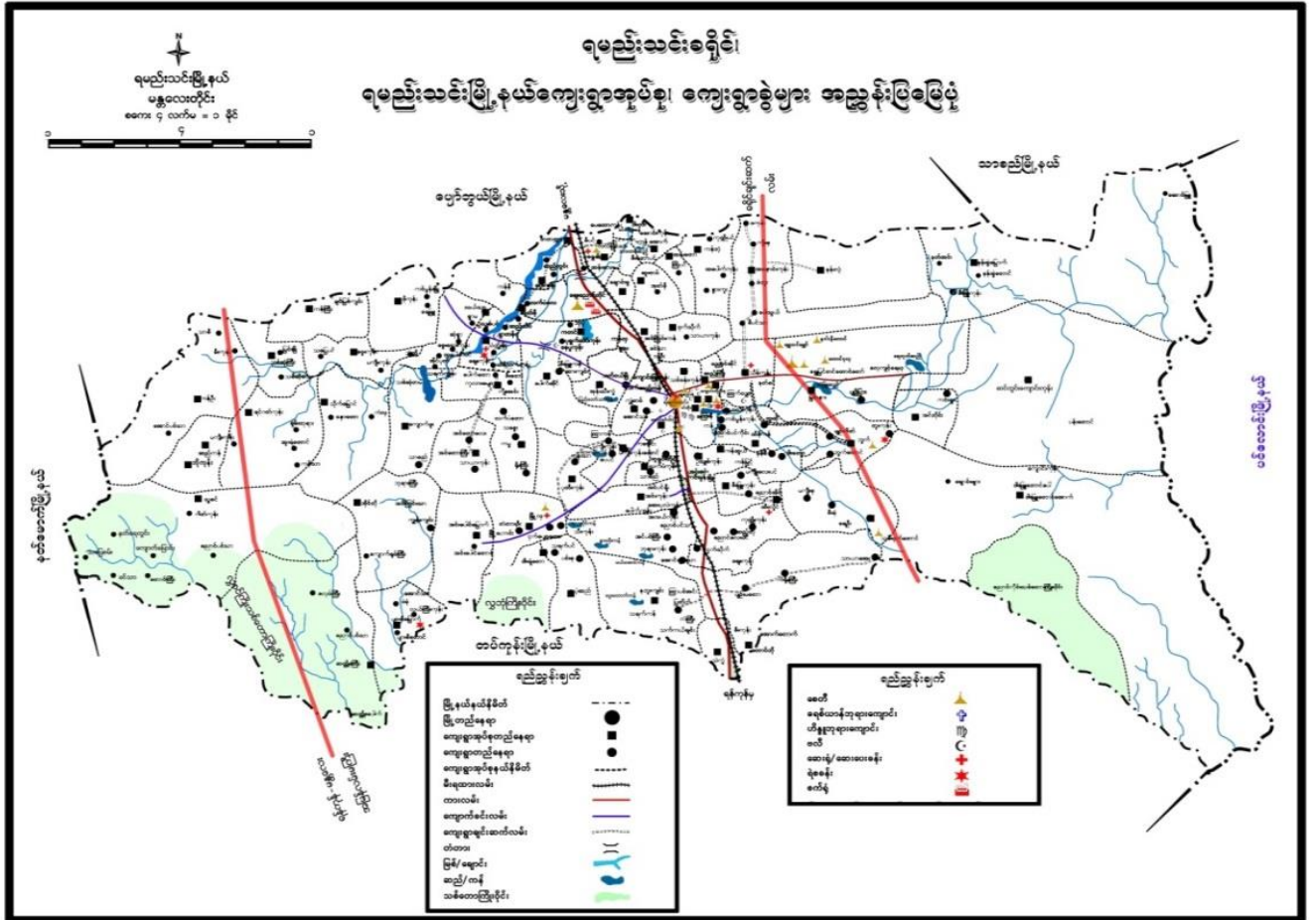

၂။ ကျေးရွာအုပ်စုမြေပုံနှင့် ကျေးရွာတည်နေရာ

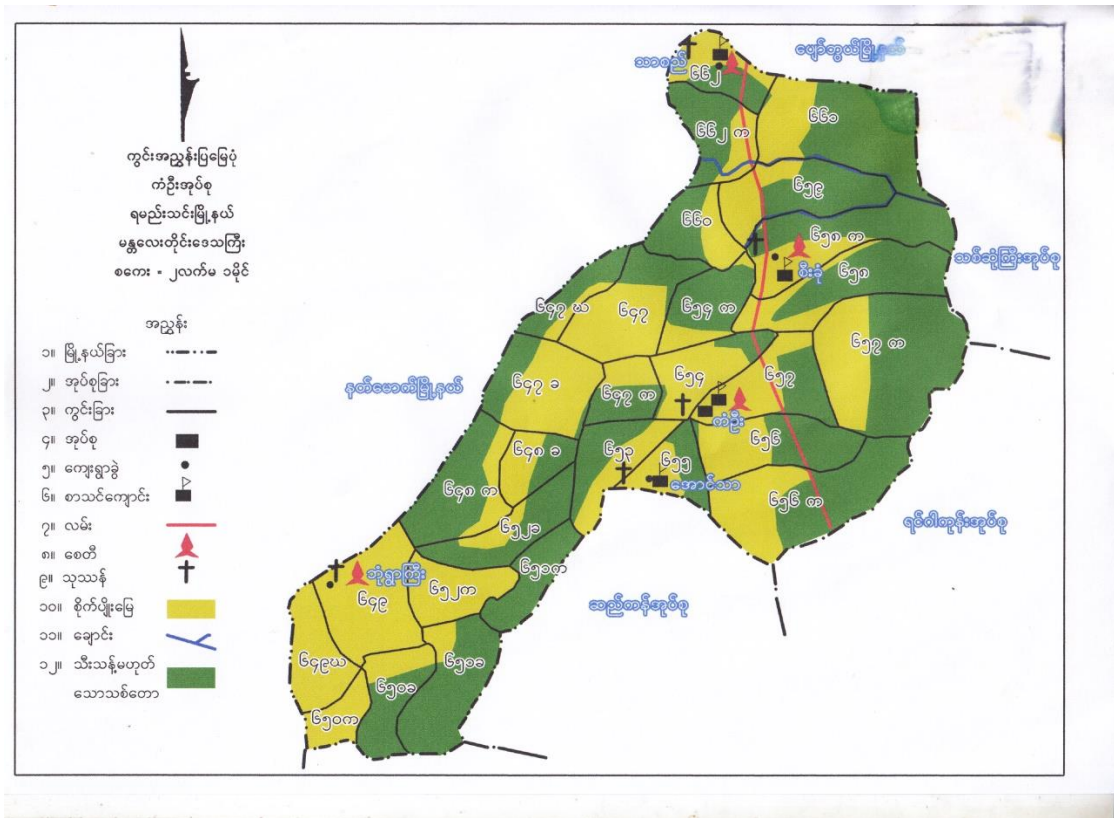

၃။ အုပ်စုတွင်ပါဝင်သောကျေးရွာများစာရင်း

စဉ်	ကျေးရွာအုပ်စုအမည်	ကျေးရွာအမည်	မှတ်ချက်
၁	ကန်ဦး	ကန်ဦး	
၂		သာစည်	
၃		အောင်ပင်သာ	
၄		စည်းခုံ	
၅		ဘုံရွာ	

(၄) ကျေးရွာအခြေခံအချက်အလက်များ

စဉ်	အကြောင်းအရာ	အရေအတွက်	
၁	အိမ်ထောင်စုအရေအတွက်	၁၆၀	
၂	လူဦးရေ (ကျား၊မ)	၇၇၂	ကျား- ၃၅၈ မ-၄၁၄
၃	အခြေခံအဆောက်အအုံများ	မူလတန်းကျောင်း	
၄	ကျွမ်းကျင်သူများ	မူလတန်းပြဆရာမ ပန်းရံ လက်သမား	
၅	ကျေးရွာသို့ ရောက်ရှိနိုင်သောလမ်းအခြေ အနေ	မြေသားလမ်း	
၆	သဘာဝဘေးအန္တရာယ်	ရှိ	လေတိုက်
၇	အထွေထွေအုပ်ချုပ်ရေးဦးစီးဌာနမှမှတ်တမ်း တင်ထားခြင်း	ရှိပါသည်	

(၅) လူထုပူးပေါင်းပါဝင်သောလူမှုဆန်းစစ်ခြင်းနှင့်အကဲဖြတ်ခြင်းလုပ်ငန်းစဉ် (PSA)အကျဉ်းချုပ်ဇယား

စဉ်	အကြောင်းအရာ	ရက်စွဲ	ဦးတည်အုပ်စု	တက်ရောက်သူ			အဓိကဆွေးနွေးချက်များ
				ကျား	မ	ပေါင်း	
၁	ကျေးရွာသမိုင်း	၂၈.၁၁.၂၀၁၇	အုပ်ချုပ်ရေးအဖွဲ့ဝင်များ၊ ရပ်မိရပ်ဖများ	၅	၅	၁၀	ကျေးရွာစတင်ဖြစ်ပေါ်လာပုံ၊ နှစ်နှင့်ထူးခြားဖြစ်စဉ်များ။
၂	လူမှုရေးနှင့်အရင်းအမြစ်ပြုပြင်မှု	၂၈.၁၁.၂၀၁၇	စေတနာ့ဝန်ထမ်း၊ အမျိုးသား၊ အမျိုးသမီး	၄	၄	၈	လမ်းပန်းဆက်သွယ်ရေးအခြေအနေအခြေခံအဆောက်အအုံများ၊ လယ်ယာမြေများ၊ မြစ်ချောင်းများ၊ ရေတွင်းရေကန်များ၊ သစ်တောများ၊ ဆည်မြောင်းများ။
၃	ဥစ္စာနေပိုင်ဆိုင်မှု၊ အဆင့်များသုံးသပ်ခြင်း	၂၈.၁၁.၂၀၁၇	ပြေလည်သောအုပ်စု၊ အလယ်အလတ်အုပ်စု၊ မပြေလည်သောအုပ်စု	၆	၆	၁၂	ပိုင်ဆိုင်မှုစံနှုန်းများသတ်မှတ်ခြင်း၊ စံနှုန်းများအပေါ်အခြေခံပြီးအဆင့်သတ်မှတ်ပိုင်သောအိမ်ထောင်စုအရေအတွက်စံနှုန်းခြင်း၊ အဓိကအသက်မွေးဝမ်းကြောင်းလုပ်ငန်းများအားမှတ်တမ်းတင်ခြင်း။
၄	ပိုင်ဆိုင်မှုသုံးသပ်ခြင်း	၂၈.၁၁.၂၀၁၇	အမျိုးသားများ၊ အမျိုးသမီးများ	၂	၁၀	၁၂	ပိုင်ဆိုင်မှုအပေါ် အမျိုးသား၊ အမျိုးသမီးထိန်းချုပ်လွှမ်းမိုးမှုအခြေအနေအရအားဆွေးနွေးမှတ်တမ်းတင်ခြင်း။
၅	ကျား-မအခန်းကဏ္ဍသုံးသပ်ခြင်း (cobweb)	၂၈.၁၁.၂၀၁၇	အမျိုးသားများ၊ အမျိုးသမီးများ	၁၅	၁၅	၃၀	အမျိုးသား၊ အမျိုးသမီးတန်းတူအခွင့်အရေးရရှိမှုအခြေအနေအရအားဆွေးနွေးမှတ်တမ်းတင်ခြင်း။

၆	ရာသီခွင်ဇယား	၂၈.၁၁.၂၀၁၇	စေတနာ့ဝန်ထမ်း အမျိုးသားများ၊ အမျိုးသမီးများ	၅	၈	၁၃	ရာသီဥတု၊အဓိကအသက်မွေးဝမ်းကြောင်းလုပ်ငန်းများရောဂါဘယများ၊ပွဲတော်များအားဆွေးနွေးမှတ်တမ်းတင်ခြင်း။
၇	အဖွဲ့အစည်းဆိုင်ရာ အကဲဖြတ်ချက်နှင့် ပင်းကားချပ်	၂၈.၁၁.၂၀၁၇	အမျိုးသားများ၊ အမျိုးသမီးများ	၄	၇	၁၁	လူထုနှင့်ထိတွေ့ဆက်ဆံပြီး လူထုအကျိုးစီးပွားအတွက်ဆောင်ရွက်လျက်ရှိသောရွာအတွင်း၊ရွာပြင်ပအဖွဲ့အစည်းများအားဖော်ထုတ်ခြင်းနှင့်ဆက်သွယ်မှုပုံသဏ္ဍာန်ကိုကားချပ်ပေါ်တွင်မှတ်တမ်းတင်ခြင်း။
၈	အခက်အခဲများ (ပြဿနာများ)	၂၈.၁၁.၂၀၁၇	အမျိုးသား၊ အမျိုးသမီး	၁၅	၁၂	၂၇	အမျိုးသားများနှင့်အမျိုးသမီးများနေ့စဉ်လူနေမှုဘဝတွင်ကြုံတွေ့နေရသောအခက်အခဲအတားအဆီးများအားဆွေးနွေးဖော်ထုတ်ခြင်း။
၉	နောင်၅နှစ်စာမျှော်မှန်းချက်	၂၈.၁၁.၂၀၁၇	အမျိုးသားများနှင့်အမျိုးသမီးများ	၁၅	၁၂	၂၇	အဓိကပြဿနာကိုပြေလည်စေသောအကြောင်းရင်းများအားပြေလည်စေမည့်လုပ်ငန်းများအားဖော်ထုတ်ခြင်း။
၁၀	ဦးစားပေးလုပ်ငန်းများရွေးချယ်ဆုံးဖြတ်ခြင်း။	၂၈.၁၁.၂၀၁၇	အမျိုးသား၊ အမျိုးသမီး	၁၅	၁၂	၂၇	ဖော်ထုတ်ထားသောလုပ်ငန်းများအားဦးစားပေးအဆင့်နှိုင်းယှဉ်သတ်မှတ်ခြင်း။

၆။ ကျေးရွာဖွံ့ဖြိုးရေးအစီအစဉ်အတွက်အသုံးပြုခဲ့သော PRA tools များနှင့်တစ်ခုချင်းစီ အတွက်သုံးသပ်ချက်များ

၆။ (ခ) လူမှုရေးနှင့်အရင်း အမြစ်ပြုမြေပုံ

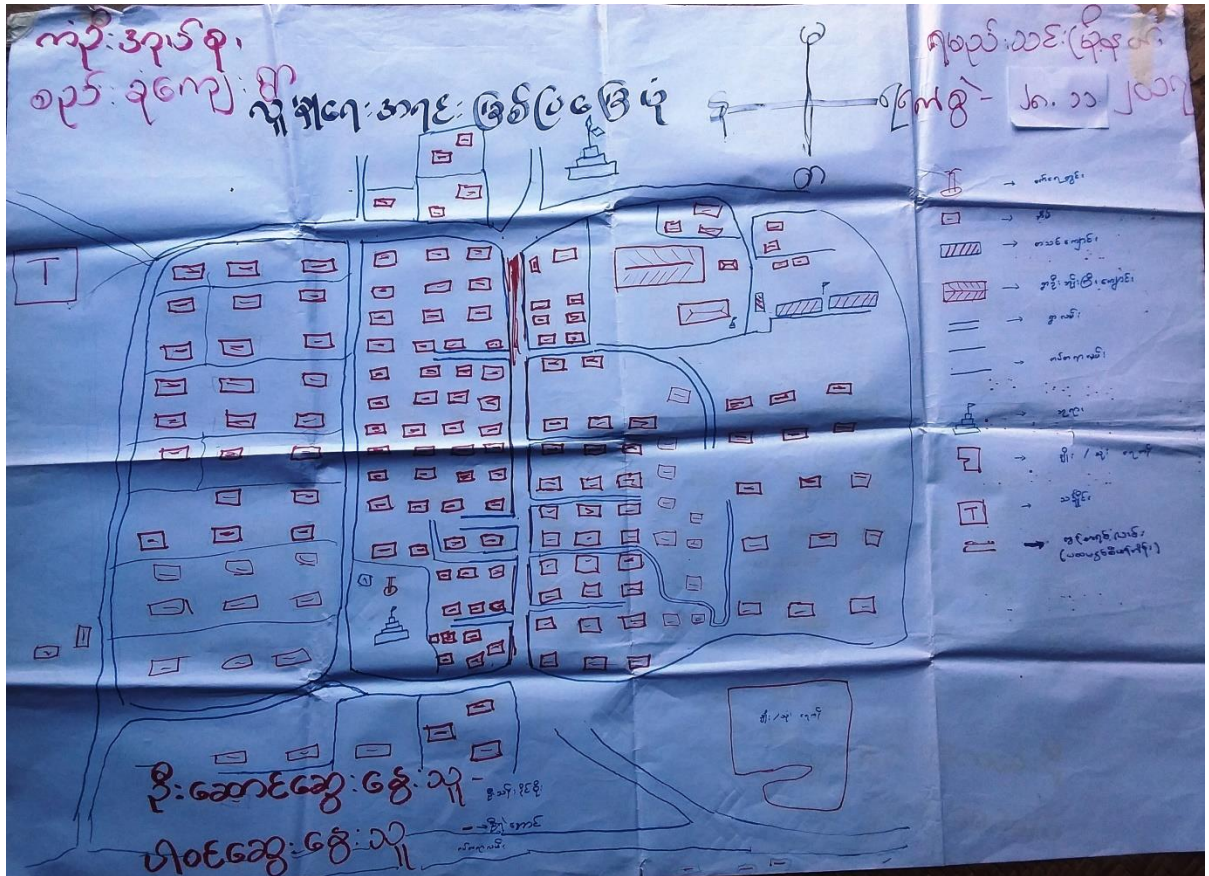

လူမှုရေးနှင့်အရင်းအမြစ်ပြုပြင်မှုသုံးသပ်ချက်

သွင်းရန်ကျေးဇူးပြု
 ကန်ဗိုင်းဒုတိယ
 ရမည်းသင်းမြို့နယ်
 ၇၈၉ - ၂၈. ၁၁. ၂၀၁၇

လူမှုရေးအရင်းအမြစ်ပြုပြင်မှု
 ဆွေးနွေးခြင်းနှင့် ဆန်းစစ်ခြင်း

- စာတစ်စောင်လေးခု နှစ်ခုသာသာကို ကွယ်ကြွပြီး အခြားဒေသ
 သို့ သွားရောက်လုပ်ကိုင်သူများရှိသည်။

- စာသစ်ကျောင်းရှိသည်။
 - စာတစ်စောင်လေးခု ကျေးဇူးရှိသည်။
 - ကတ္တရာလမ်းနှင့် နီးသော်လည်း များတွင် ဆိုသွား၊
 လာရမည်သာ။

- အချို့ ငြိမ်းကျောင်းပိုင် ထိတွေ့ စကားပြောတွင်
 ရှိသည်။

၆။ (ခ) ဥစ္စာဓနပိုင်ဆိုင်မှု၊ အဆင့်များသုံးသပ်ခြင်း

ကံဦးအုပ်စု စဉ်: ၁၆ ကျ: ၅၅		ရမည်းသင်းမြို့နယ် ရက်စွဲ- ၂၈. ၁၁ ၂၀၁၇	
ဥစ္စာဓနကြွတ်ပြားအဆင့် သတ်မှတ်ချက်			
အမျိုးအစား	သတ်မှတ်ချက် / ညွှန်းကိန်းများ	အိမ်ထောင်စု အရေအတွက်	ရာခိုင်နှုန်း
ချမ်းသာ	ဂိုဏ်းကား၊ ယူဗျာ၊ ခွေး၊ ခြေစာ- 10 နေ၊ အချို့ ခွေး၊ စားဆိုင်ကား	၆၆	41.25%
အလယ် ဘဝသတ်	သွပ်ရိုး၊ တံကား၊ ကွေပတ်၊ ခွေး၊ ၂ ကောင်၊ ၂ ခြေစာ၊ ခွေး၊ တံကား၊ ခွေး	၆၅	38.13%
အဆင့် ၁ ၆၆	လက်ယက်ကား၊ ၁၀၀၀၀ ယ်ရိုး၊ ခွေး၊ ခွေး	၃၀	18.75%
အလွန်ဆင်း ၆၇	အဆောက်၊ ခွေး၊ ခွေး၊ ခွေး၊ ခွေး	၃	1.88%
ခုစုပေါင်း		၁၆၀	100%
ဦးဆောင်ဆွေးနွေးသူ- ဦး ဖြူကျော် ပါဝင်ဆွေးနွေးသူ- ဦး			

ဥစ္စာနေပိုင်ဆိုင်မှုအဆင့်များအား အုပ်စုအလိုက်သုံးသပ်ခြင်း

စည်းရုံးကျေးဇူး
ကန် ဦး ဒုပိုင်

ရေပန်းသင်းမြို့နယ်
၇၈၅-၂၈. ၁၁. ၂၀၁၇

ဥစ္စာစရိတ်ကြွယ်ဝမှုအဆင့်သတ်မှတ်ချက်
ဆွေးနွေးခြင်း နှင့် ဆန်းစစ်ခြင်း

-ကျေးဇူးတင်ချစ်သော ဒီဇင်ဘာလအတွက်
၆၆ ဒီဇင်ဘာလအတွက် ရေပန်းသင်းမြို့နယ်၊ နား(၅)
ကေဇာ၊ ခြေထောက် ၁၀ ဧက၊ အချို့ကဏ္ဍတို့ပေး ယောကြောင့်
ဖြစ်သည်။

အလုပ်အကိုင်ဆိုင်မှုအဆင့် (၃၀) ဒီဇင်ဘာလအတွက်
ဆင်း ကျန်ရှိခြင်းမှာ အထောက်အကူပြု လုပ်ငန်းများ
မရှိခြင်းကြောင့်ဖြစ်ကြသည်။

- အလုပ်အကိုင်ဆိုင်မှုအဆင့်အတွက်များဖြား
သည်။

- အဆင့်မြင့်သော အလုပ်အကိုင် (၃၀) ဤသည်။
လုပ်ငန်းအဆင့်မြင့် လုပ်ငန်းများသည် လုပ်ငန်းအဆင့်
မြင့် စွမ်းရည်များဖြစ်ကြသည်။

ပိုင်ဆိုင်မှုသုံးသပ်ခြင်း

စည်းရုံးကျေးဇူး
 ကန်ငြိ: အုပ်စု

ပိုင်ဆိုင်မှု
 အုပ်စု

၇၀၀၀
 ၂၆. ၁၁. ၂၀၁၇

ပိုင်ဆိုင်မှုသုံးသပ်ခြင်း
 ဆွေးနွေးခြင်းနှင့် ဆန်းစစ်ခြင်း

- ကျေးဇူးတင် ကျေးဇူး၊ ဖတ်စေခေါ်၊ ရေတွင်း၊
 ဘုန်းကြီးကျောင်း၊ စာသင်ကျောင်း၊ အရင်းအမြစ်များ
 ဤသည်ထိ အရင်းအမြစ်များကို အမျိုးသမီး၊ သား
 တန်းတူသုံးစွဲခွင့်ရှိပြီး ဘုန်းကြီးကျောင်း
 ကို အမျိုးသားများကထိန်းချုပ်သည်။

- စာသင်ကျောင်းကို အမျိုးသမီးထိန်းချုပ်ထား
 သည်ကိုတွေ့ရှိရသည်။

- အခြားအရာများကိုမူ အမျိုးသား၊ သမီးထိန်းချုပ်
 ခွင့်ရှိပြီး တစ်ဖက်အရင်းအရေးဂရုပြုသည်။

၆။ (ဃ)ကျား-မအခန်းကဏ္ဍ သုံးသပ်ခြင်း (cobweb)

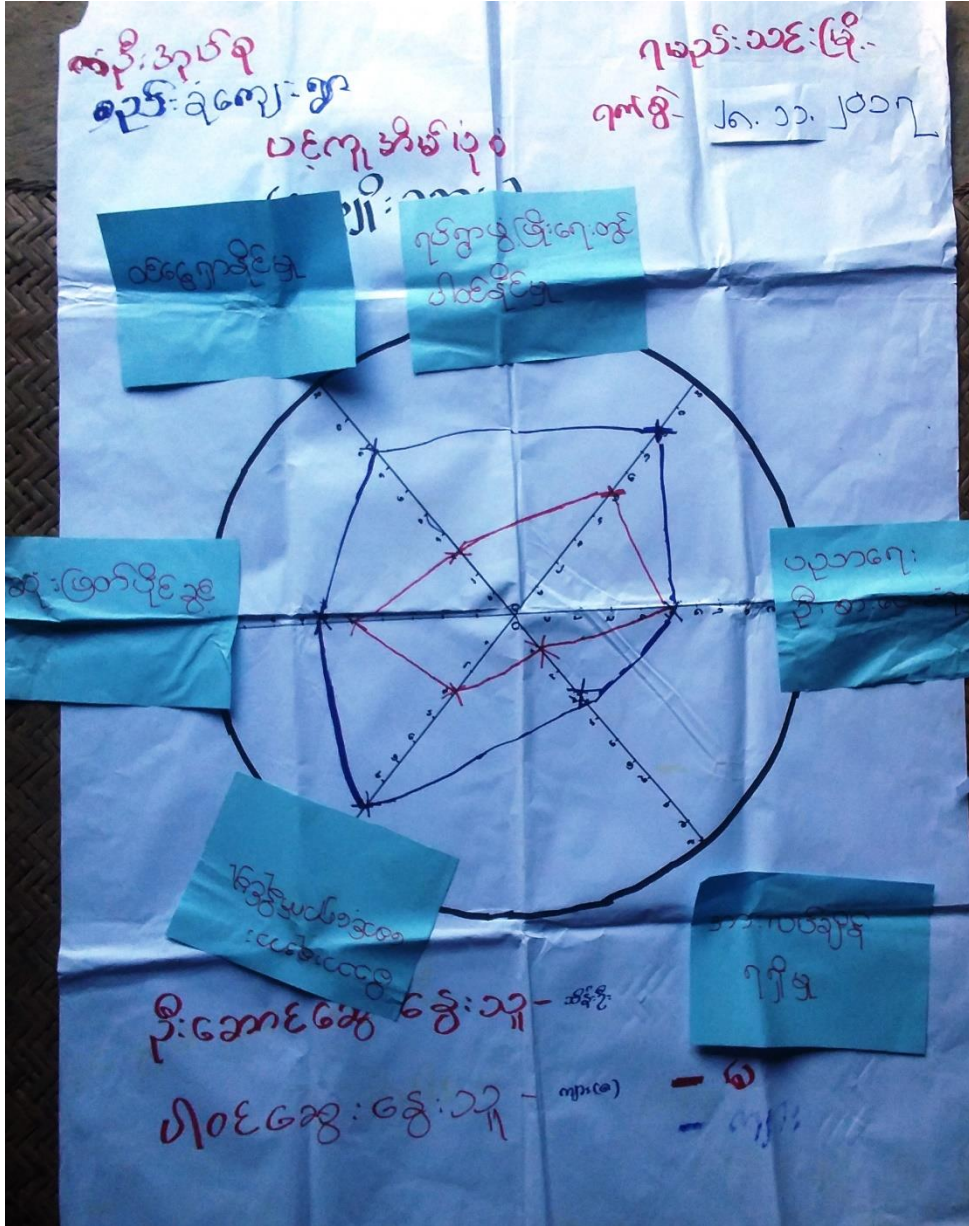

ကံပိုး ဒုဂ်စု
 စုပုဒ် ချ်ကျေးစွာ
 ပင်ကျဲ အိမ်
 (ဆရာပိုင် သမီး)

ရမည်သော် မြို့နယ်
 ရက်စွဲ - ၂၈. ၁၁. ၂၀၁၇

မိဘားစုအားစောစို
 ရှောက်နိုင်ခဲ့

ဝဉာဏ်
 ဦးစားပေးခဲ့ရမည်

ဝမ်းရှောင်နိုင်ခဲ့

ဆုံးဖြတ်ပိုင်ခွင့်

အားလပ်ချိန်
 ရှိပါမည်

ဦးဆောင်ဆွေးနွေးသူ - ဒေါ်ဇော်မြင့်
 ပါဝင်ဆွေးနွေးသူ - မ(၁၅)
 = (ကျား) (မ)

၆။ (င) ရာသီခွင် ဇယား

ကံပိုးအုတ်စု
စုစု: ခုကျေးရွာ ရာသီခွင်ပြဋ္ဌာန်း

ရက်စွဲ: ၀၁-၀၅-၂၀၁၇

ရက်စွဲ	၀၁	၀၂	၀၃	၀၄	၀၅	၀၆	၀၇	၀၈	၀၉	၀၁၀	၀၁၁	၀၁၂	မှတ်ချက်
၁. ရာသီဥတု													အပူပိုက်
၂. တစ်ရက်လျှင် အပူချိန်	၂၈.၀	၂၈.၀	၂၈.၀	၂၈.၀	၂၈.၀	၂၈.၀	၂၈.၀	၂၈.၀	၂၈.၀	၂၈.၀	၂၈.၀	၂၈.၀	၂၈.၀
၃. ဝေလေ့အား	၀	၀	၀	၀	၀	၀	၀	၀	၀	၀	၀	၀	၀
၄. ရေအား	၀	၀	၀	၀	၀	၀	၀	၀	၀	၀	၀	၀	၀
၅. ပွဲလက်အား	၀	၀	၀	၀	၀	၀	၀	၀	၀	၀	၀	၀	၀
၆. ရေအား	၀	၀	၀	၀	၀	၀	၀	၀	၀	၀	၀	၀	၀
၇. ဝေလေ့အား	၀	၀	၀	၀	၀	၀	၀	၀	၀	၀	၀	၀	၀
၈. ဝေလေ့အား	၀	၀	၀	၀	၀	၀	၀	၀	၀	၀	၀	၀	၀
၉. ဝေလေ့အား	၀	၀	၀	၀	၀	၀	၀	၀	၀	၀	၀	၀	၀
၁၀. ဝေလေ့အား	၀	၀	၀	၀	၀	၀	၀	၀	၀	၀	၀	၀	၀

မှတ်ချက်: ၀၁-၀၅-၂၀၁၇

ရာသီခွင်ဇယားအားသုံးသပ်ခြင်း

စုတ်:ရဲကျေးရွာ
 ကန်ဦးအုပ်စု
 ရာသီခွင်မြေပြင်
 ဆွေးနွေးခြင်း နှင့် ဆန်းစစ်ခြင်း
 ရာသီခွင်သစ်မြေပြင်
 ရက်စွဲ - ၂၈. ၁၁/၂၀၁၇

- ကျေးရွာတွင် တန်ခူး၊ ကဆုန်၊ တပို့တွဲ၊ တပေါင်း၊ လမ္ဗာ၊
 တွင် ခေအရမ်းပူပြင်းပြီး၊ ရယုန်၊ ဝါဆို၊ ဝါခေါင်၊ တော်
 သလင်း၊ သီတင်းကျွတ်လများတွင် ချိုးများရွာသွန်း၊
 ကာ တန်ဆောင်မုန်း၊ ဝန်တော်၊ ပြာသိုလ် လမ္ဗာ၊
 တွင် ခွင်းကျ ဖြိုးအေးအေးရာသီသို့ ရောက်ရှိ
 လာသည်။
 - စိုက်ပျိုးရေးလုပ်ငန်းများကိုတော့ လတိုင်း တွင်
 ပျိုးဆောင်၊ စိုက်ပျိုးကြသည်။
 - ဝါဆို၊ ဝါခေါင်၊ တော်သလင်း၊ သီတင်းကျွတ်၊ နတ်
 တော်လများတွင် ဝေဇ်ခေတ်များဖြင့် ကျန်လများတွင်
 အတော်အဆင့်ပျိုးသည်ကိုတွေ့ရသည်။
 - ရေပေါများသည်ကိုတွေ့ရသည်။
 - ဝါဆို၊ ဝါခေါင်၊ တော်သလင်း၊ သီတင်းကျွတ်လများတွင်
 လမ်းပန်းဆက်သွယ်ရေးအဖွဲ့အစည်းများ

၆။ (စ) အဖွဲ့အစည်းဆိုင်ရာအကဲဖြတ်ချက် (ပင်းကားချပ်)

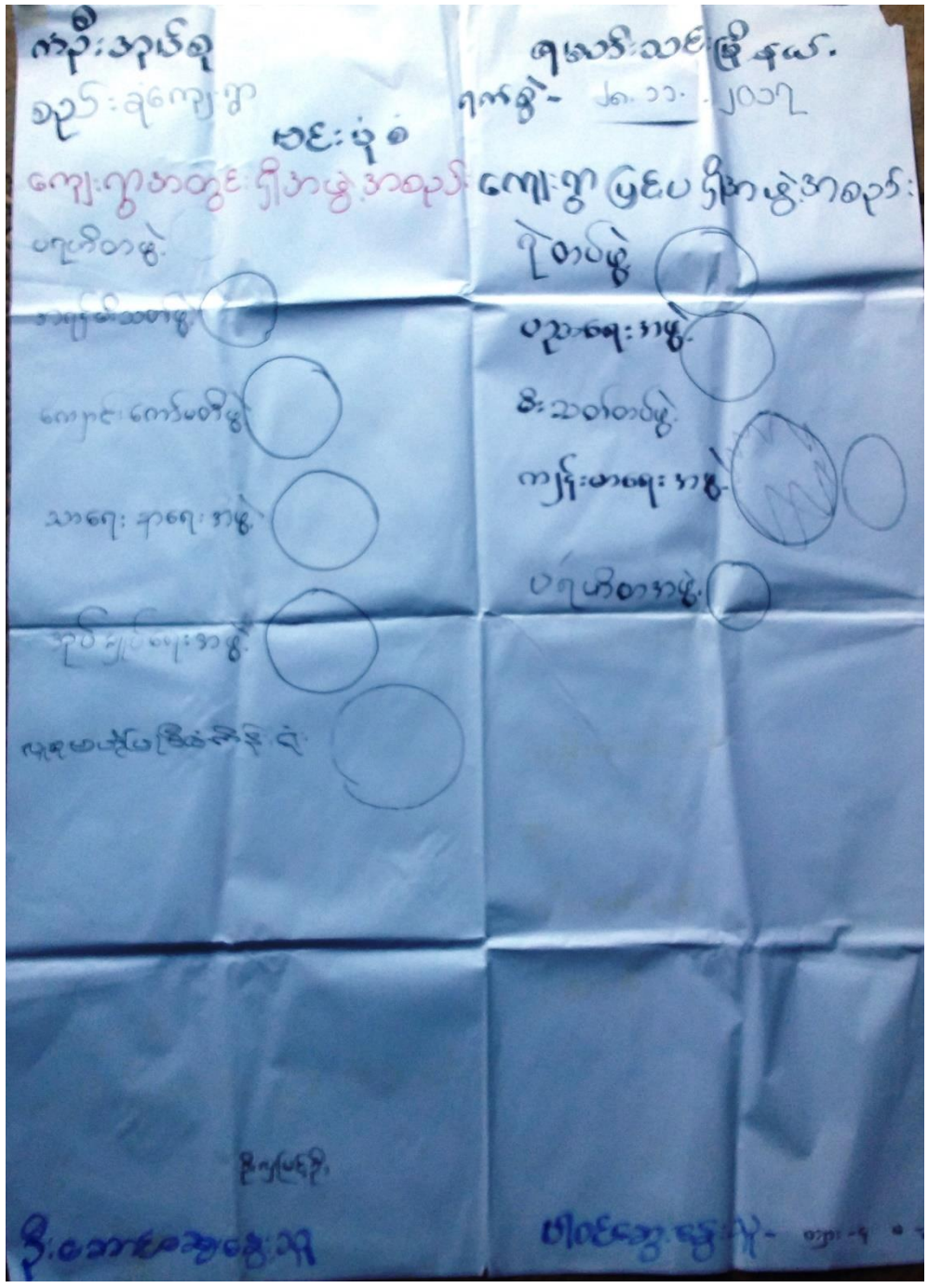

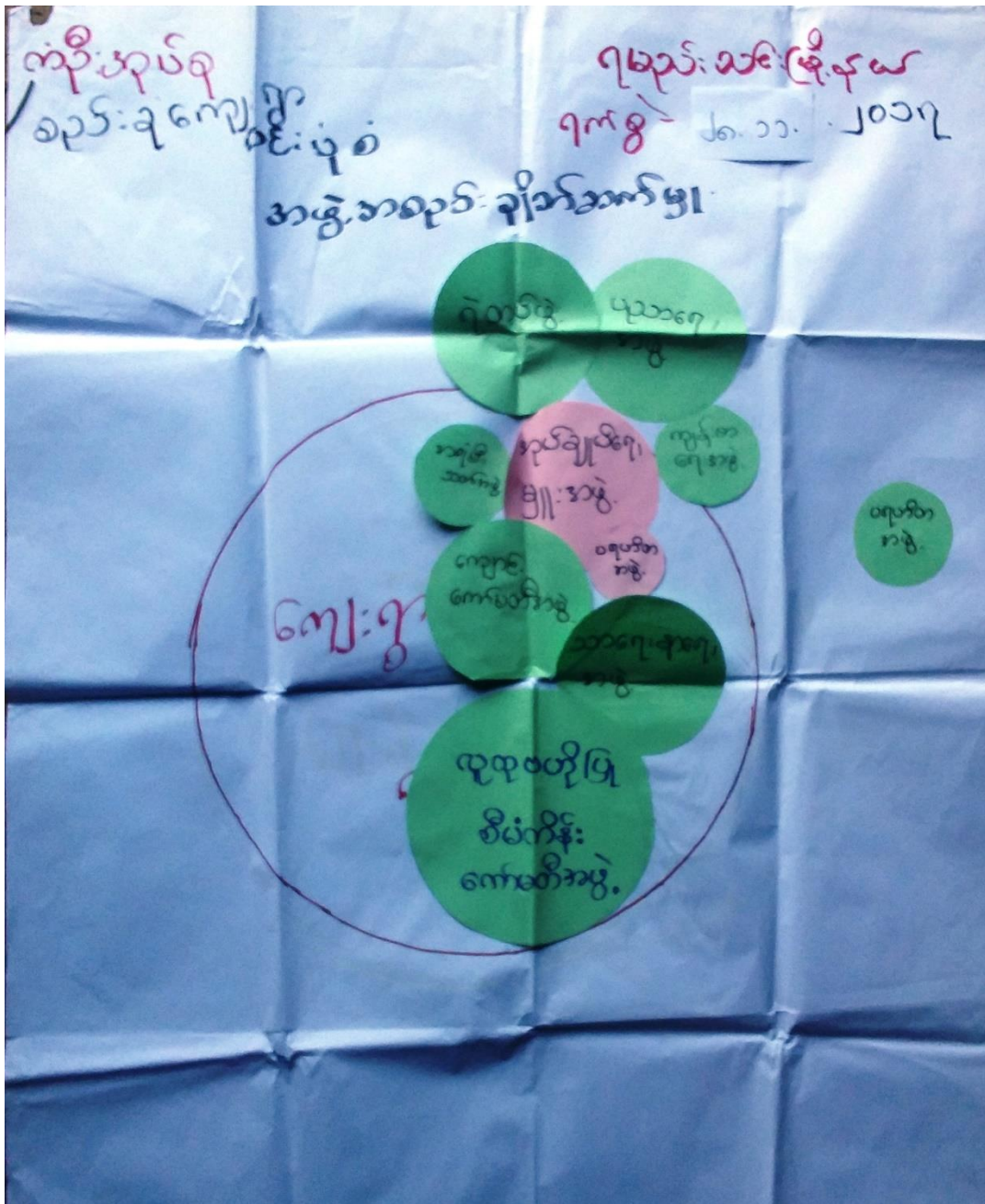

အဖွဲ့အစည်းဆိုင်ရာအကဲဖြတ်ချက်အားသုံးသပ်ခြင်း

စဉ်းခုံကျေးရွာ
ကန်ဦးအုပ်စု

၇၈၃၆:သစ်မြို့နယ်
၇၈၃၆ - ၂၈. ၁၁. ၂၀၁၇

ပင်းပုံစံ
ဆွေးနွေးခြင်းနှင့်ဆန်းစစ်ခြင်း

- ကျေးရွာတွင်အုပ်ချုပ်ရေးဌာန၊ သစ်ကျေးရွာအတွင်း
အဖွဲ့အစည်းများနှင့် ဖွဲ့ဖြူ၊ ဝဗို၊ တာဝန်ရေးတွင် စာတိုက် ဦး
ဆောင်သည်။

- ပရပဒိတအဖွဲ့၊ ကျေးဇူးကော်မတီအဖွဲ့၊ သာဓကေး၊ နာရေး
အဖွဲ့၊ ဝဗို၊ မှာ အရေးအရာများနှင့် အာဘဏ္ဍေ - ဝဗိုတွင်
အဓိကဝန်ထမ်းသည်။

- အုပ်ချုပ်ရေးဌာန၊ အဖွဲ့သည် အရပ်အဝန်းအဖွဲ့၊
ဗဟိုအဖွဲ့၊ ပညာရေးအဖွဲ့၊ ကျန်းမာရေးအဖွဲ့ များကို
အကူအညီပေးဆောင်လျက်ရှိသည်။

- သဘာဝဘေးအန္တရာယ် (သို့) အရေးပေါ် အခြေအနေ
လက်ရှိ အဖွဲ့အစည်းအုပ်ချုပ်ရေးဌာန၊ နှင့် အကူအညီပေး
ဆောင်လျက်ရှိသည်။

၆။ (ဆ) အခက်အခဲများ (ပြဿနာများ)

အမျိုးသားများ တင်ပြသော အခက်အခဲများ

ကျဉ်းကျေးဇူးအုပ်စု

ဝဋ်းခုံကျေးဇူး

28.11.2017

- ၁။ ကျောင်းသားများ ပစ္စည်းကြားရန် လုံခြုံမှုမရှိခြင်း။
- ၂။ ရေခဲရေစာ စားသောက်ကြောင့် အချိန်ကျန်ခြင်း။
- ၃။ လျှပ်စစ်ဓါတ် မရှိသောကြောင့် လျှော့မှုအခင် အတင်းပိတ်ခြင်း။
- ၄။ ကျောင်းသား/သူများ စာသင်ခန်း၌ ပါယောဂ်သော အခက်အခဲ။
- ၅။ လမ်းပန်းကောင်း၍ ကျန်ထုတ်ရန် အခက်အခဲရှိခြင်း။
- ၆။ စာကြည့်တိုက်မရှိသောကြောင့် ဗဟုသုတအားပါးခြင်း။
- ၇။ ဝေဖန်အားပါးသော အခက်အခဲ။

အပျို:သမီးများ တင်ပြသော အခက်အခဲများ

ကျေးဇူးတင်စွာအုပ်စု စဉ်းစမ်းပေးစွာ ၂၈. ၁၁. ၂၀၁၇

- ၁။ ကျောင်းသားများ တာဝန်ကြေးရန် လုံခြုံမှုမရှိခြင်း။
- ၂။ လျှပ်စစ်ဓါတ် မရှိသော ကြောင့် လူရေမှု အခက်အခဲကို ခံနိုင်ရည်မရှိခြင်း။
- ၃။ တာဝန်ကြေးဆောင်ပိုင် ကျောင်းသား ၂၃ ယောက်သာ အခက်အခဲ။
- ၄။ လမ်းမကောင်းသော ကြောင့် လျှပ်စစ်ထုတ်ရန် အခက်အခဲရှိခြင်း။
- ၅။ တကြည့်တိုက်မရှိသော ကြောင့် ဗဟုသုတ နည်းပါးခြင်း။
- ၆။ ဝင်ငွေနည်းပါးသော အခက်အခဲ။

၆။ (ခ) နောင် ၅ နှစ်စာမျှော်မှန်းချက်

အပျိုးသမီးများ တင်ပြသော မျှော်မှန်းချက်များ

ကျိဉ်းကျေးဇူးတင်စွာ ချီးမွမ်းစွာ ၃၄.၁၁.၂၀၁၇

၁။ လျှပ်စစ်ဖိုးနှုတ်ယူမှု လျှော့ချမှု အခင်းအကျင်း ဖြစ်ပွားလာမည်။

၂။ တစ်ဦးတည်းကိုင်ယူမှု မဟုတ်ဘဲ ဖြစ်ပွားလာပါမည်။

၃။ ပညာတတ်ကလေးများ ပေါများလာပါမည်။

၄။ လမ်းပန်းဆက်သွယ်ရေး ကောင်းမွန်လာပြီး ကျိဉ်းကျေးဇူးတင်စွာ ချီးမွမ်းစွာ ချီးမွမ်းလာမည်။

၅။ ကလေးများလွတ်လပ်စွာ တစ်သင်ကြားလာမည်။

အပျို: ဘဇီးများ တင်ပြသော အခက်အခဲများ

ကျိဉ်းကျေးဇူးအုပ်စု စုစည်းပုံကျေးဇူး ၂၈. ၁၁. ၂၀၁၇

- ၁။ ကျောင်းသားများ စာသင်ကြားရန် လုံခြုံမှုမရှိခြင်း။
- ၂။ လျှပ်စစ်ဓါတ် မရှိသောကြောင့် လျှော့ပေးအဆင့်အတန်း နှိမ်နင်းခြင်း။
- ၃။ စာသင်ကျောင်းဆောင်၌ ကျောင်းသား ၂၃ ယောက်သာ အခက်အခဲ။
- ၄။ လမ်းမကောင်းသောကြောင့် ကျိဉ်းကျေးဇူးအုပ်စု အခက်အခဲရှိခြင်း။
- ၅။ စာကြည့်တိုက် မရှိသောကြောင့် ဗဟုသုတ ရှာဖွေရခြင်း။
- ၆။ ဝင်ငွေရှားပါးသော အခက်အခဲ။

၆။ (၇) ဦးစားပေးအစီအစဉ်ပြဇယား (Matrix Ranking)

ဦးစားပေးလုပ်ငန်းများ

ကျိဦး ကျေးဇူးအုပ်စု

စဉ်းခုံကျေးဇူး

၃၈.၁၁.၂၀၁၇

- ၁။ အရောက်ဘက် လမ်း ကွန်ကရစ်လမ်း ခင်း ခြင်း ။ (ကျား + ၆)
- ၂။ ရေကန် ပြုပြင် ခြင်း ။ (ကျား)
- ၃။ ရေစင်ညှင့် ရေပိုက်လိုင်း သွယ်တန်းရန် ။ (ကျား)
- ၄။ တံသင်ကျောင်း ခြံစည်း ရိုး ကာရံ ။ (၆)
- ၅။ တံကြည်တိုက် အသစ် တည်ဆောက်ရန် ။ (ကျား + ၆)
- ၆။ တံသင်ကျောင်း ဆောင် ပြု ပြင်ရန် ။ (၆)
- ၇။ ကျေးလက်ဆေးပေးရေး အသစ်တည်ဆောက်ရန် ။ (ကျား + ၆)

၇။ ကော်မတီဝင်များရွေးချယ်ခြင်းနှင့်ကျေးရွာဖွံ့ဖြိုးရေးအစီအစဉ်ဆောင်ရွက်မှုမှတ်တမ်းခါတ်ပုံများ



၈။ ကော်မတီဝင်များစာရင်း

စဉ်	အမည်	ရာထူး (ကျေးရွာအဆင့်)	ရာထူး (အုပ်စုအဆင့်)
၁	ဦးကျော်ရီ	စီ/ထောက်ဥက္ကဋ္ဌ	အဖွဲ့ဝင်
၂	ဒေါ်သန်းနု	စီ/ထောက်ဥက္ကဋ္ဌ	အဖွဲ့ဝင်
၃	ဦးမြင့်ကျော်	စောင့်ကြည့်ကြီးကြပ်-ဥက္ကဋ္ဌ	
၄	ဒေါ်ဇင်ဝင်းဌေး	စောင့်ကြည့်ကြီးကြပ်-အဖွဲ့ဝင်	
၅	ဦးသိန်းဇော်ဝင်း	ဝယ်ယူရေး-ဥက္ကဋ္ဌ	
၆	ဒေါ်မြင့်နွယ်	ဝယ်ယူရေး-အဖွဲ့ဝင်	
၇	ဒေါ်ကြည်မြင့်	ဝယ်ယူရေး-အဖွဲ့ဝင်	
၈	ဦးမြင့်တင်	လည်ပတ်ထိန်းသိမ်းရေး-ဥက္ကဋ္ဌ	
၉	ဒေါ်ဂါဂါရွှေ	လည်ပတ်ထိန်းသိမ်းရေး-အဖွဲ့ဝင်	
၁၀	ဦးအေးမင်း	အကြံပြုတိုင်ကြားရေး	
၁၁	ဒေါ်ချိုတူး	အကြံပြုတိုင်ကြားရေး	
၁၂	ဦးမြစိန်	စေတနာ့ဝန်ထမ်း	
၁၃	ဒေါ်ရီန်	စေတနာ့ဝန်ထမ်း	
၁၄	ဦးထွန်းဦး	ဘဏ္ဍာရေးစာရေး	အုပ်စုဘဏ္ဍာရေးအဖွဲ့ဝင်

၈။ ကျေးရွာအခြေခံအချက်အလက်များ (ပုံစံ - ၈ - ၁)

ပုံစံ - ၈ - ၁ ကျေးရွာအခြေခံအချက်အလက်များ (Form PC 1)

လမ်းညွှန်ဖွဲ့စည်း ကျေးရွာတစ်ရွာသို့ ပထမဆုံးမိတ်ဆက်ရေး သွားရောက်သောအခါ လူထုစည်းရုံးရေးမှူးသည် ကျေးရွာ ခေါင်းဆောင်များအား ကျေးရွာအချက်အလက်များကို မေတ္တာရပ်ခံ၍ တောင်းခံရသည်။ ဤအချက်အလက်များကို စီမံကိန်း မိတ်ဆက်ရေးစည်းစဉ်းမတိုင်မီတောင်းခံရမည်။ စီမံကိန်းမိတ်ဆက်ရေးစည်းစဉ်းတွင် လူထုစည်းရုံးရေးမှူးသည် ဤအချက်အလက် များအား စမ်းစစ်ပြီး မှန်ကန်အောင်ပြုလုပ်ရမည်။ ပြီးနောက်တွင် လူထုစည်းရုံးရေးမှူးမှ သတင်းအချက်အလက်ထုတ်ဖော်၊ Tablets မှ တဆင့် ခြုံငုံသွင်းရမည်။

ကျေးရွာခေါင်းဆောင် အမည် ဦး တစ် ဦး	ကျေးရွာခေါင်းဆောင်၏ ဖုန်းနံပါတ် ၀၇- ၇၆ ၇၅၇၆ ၃၃၈	လူထုစည်းရုံးရေးမှူး၏ အမည် ဦး တစ် ဦး
ပြည်နယ်တိုင်းဒေသကြီး မြို့နယ်	မြို့နယ် အမည်	ကျေးရွာအုပ်စု အမည်
ကျေးရွာ	ကျေးရွာ	ကျေးရွာ

ကား လူဦးရေ

လူဦးရေ	အိမ်ထောင်စုအရေအတွက်	ကိုးကွယ်သည့်ဘာသာ	အိမ်ထောင်စုအရေအတွက်
လူဦးရေ (၁) မိမိ		ဘာသာ (၁) မိမိ	
လူဦးရေ (၂) -----		ဘာသာ (၂) -----	
လူဦးရေ (၃) -----		ဘာသာ (၃) -----	
လူဦးရေစု -----		ဘာသာစု -----	
အခြား	အရေအတွက်		
မသန်စွမ်းသူများ	၃		
သက်တမ်းရွယ်အိုများ (၆၅ နှစ် နှင့် ထက်ပို)	၄၅		
စစ်ဘေးရှောင်	-		

	အမျိုးသား (အရေအတွက်)	အမျိုးသမီး (အရေအတွက်)
လူဦးရေ	၃ ၅ ၅ ၈	၃ ၅ ၅ ၈
လူဦးရေ (၁) မိမိ	၃ ၅ ၅ ၈	၃ ၅ ၅ ၈
လူဦးရေ (၂) -----		
လူဦးရေ (၃) -----		
အခြား		
အိမ်ထောင်စု		

(၈) စာဖြန့်ဖြူးရေးအဖွဲ့အစည်းအဖွဲ့အစည်းများ

စာအုပ်အမျိုးအစား	အမှတ် ကြီး	ကျွမ်းကျင်ရေး	အမှတ် ကြီး	သားသားစု အဖွဲ့အစည်း	အမှတ် ကြီး

အလယ်တန်းကျောင်း	<input type="checkbox"/>	မေးခွန်း	<input type="checkbox"/>	စေတီ	<input checked="" type="checkbox"/>
အလယ်တန်းကျောင်း	<input type="checkbox"/>	ကျွန်းမာရေးဌာန	<input type="checkbox"/>	ဘုန်းကြီးကျောင်း	<input checked="" type="checkbox"/>
မူလတန်းကျောင်း	<input checked="" type="checkbox"/>	ကျွန်းမာရေးဌာနခွဲ	<input type="checkbox"/>	ဟိန္ဒူဘုရားကျောင်း	<input type="checkbox"/>
မူလတန်းကျောင်း	<input type="checkbox"/>	မေးပေးခန်း	<input type="checkbox"/>	ရေစိမ့်ကျောင်း	<input type="checkbox"/>
အခြား	<input type="checkbox"/>	အခြား	<input type="checkbox"/>	ဝတ်	<input type="checkbox"/>
မုတ်ရွက်		မုတ်ရွက်		မုတ်ရွက်	<input type="checkbox"/>

(ဂ) ကျွမ်းကျင်သူများမှတ်တမ်း (ကျေးရွာတွင်နေထိုင်သော သို့မဟုတ် တခြားရွာမှလာရောက်သော ကျွမ်းကျင်သူများ)

(ခ) စတင်ကျောင်း			(၂) ကျွမ်းကျင်သူ			(၃) လက်မှုပညာရှင်		
	ရွာတွင်နေထိုင်သူ	အခြားရွာမှလာသူ		ရွာတွင်နေထိုင်သူ	အခြားရွာမှလာသူ		ရွာတွင်နေထိုင်သူ	အခြားရွာမှလာသူ
မူလတန်းကျောင်း	<input checked="" type="checkbox"/>	<input checked="" type="checkbox"/>	ဆရာဝန်	<input type="checkbox"/>	<input type="checkbox"/>	လက်သမား	<input checked="" type="checkbox"/>	<input checked="" type="checkbox"/>
အလယ်တန်းကျောင်း	<input type="checkbox"/>	<input type="checkbox"/>	လက်ထောက်ကျွမ်းကျင်သူများ	<input type="checkbox"/>	<input type="checkbox"/>	ပန်းချီ	<input checked="" type="checkbox"/>	<input checked="" type="checkbox"/>
အလယ်တန်းကျောင်း	<input type="checkbox"/>	<input type="checkbox"/>	အမျိုးသမီးကျွမ်းကျင်သူများ	<input type="checkbox"/>	<input checked="" type="checkbox"/>	လျှပ်စစ်ကျွမ်းကျင်သူ	<input type="checkbox"/>	<input type="checkbox"/>
မူလတန်းကျောင်း	<input type="checkbox"/>	<input type="checkbox"/>	သားရွားဆရာမ	<input type="checkbox"/>	<input type="checkbox"/>	ရေစိုက်သူမိသားစု	<input type="checkbox"/>	<input type="checkbox"/>
အခြား	<input type="checkbox"/>	<input type="checkbox"/>	ပြင်ဆင်ကျွမ်းကျင်သူများ	<input checked="" type="checkbox"/>	<input type="checkbox"/>	စက်ပြင်ဆရာ	<input checked="" type="checkbox"/>	<input type="checkbox"/>
မုတ်ရွက်			မုတ်ရွက်			မုတ်ရွက်		

(ဃ) ကျေးရွာသို့ ရောက်ရှိနိုင်သည့် လင်အခြေအနေ / ကျေးရွာတစ်ရွာသည် ၎င်း၏ ကျေးရွာအုပ်စုနှင့် ဆက်သွယ်ထားသော လင်အခြေအနေ (ဝအောက်ပိုင်းကိုညွှန်းပါ)

ကျေးရွာကြမ်းလမ်း ကတ္တရာလမ်း တွန်းကရစ်လမ်း မော်တော်ဆိုင်ကယ်လမ်း
 ကျေးရွာစင်လမ်း ခြေဘားလမ်း လှသွားလမ်း အခြား _____

(င) ကျေးရွာရှိ နယ်စပ်ချက်

- (၁) လူသူလာပြန်ကြွယ်ဝမှုနှင့် မတော်တော် ဤကျေးရွာတွင် ကျေးရွာရှိ နယ်စပ်ချက် မှ ရှိပါသည်/မရှိပါ/မသိပါ
 နယ်စပ်ချက် ရှိပါသလား?
 (၂) ရှိပါလျှင် ဤနယ်စပ်ချက်ကို မည်သည့် ဝန်ထုပ်ပြင်ဆင်ခဲ့ပါသနည်း? နှစ်-----/မသိပါ
 (၃) ဤနယ်စပ်ချက်ကို ငြိမ်နင်းမှုအတည်ပြုခဲ့ပါသလား? မြဲခဲ့ပါသည်/မမြဲခဲ့ပါ/မသိပါ

(စ) ဝန်ထုပ်အခြေအနေ

- (၁) ဤကျေးရွာ၏ ဝန်ထုပ်မှ ၎င်းကျေးရွာအုပ်စု၏ ဝန်ထုပ် မှ ဝန်ထုပ် ပြင်ဆင်မှုကွာခြားမှု ရှိပါသလား? မှီပါ/မရှိပါ/မသိပါ
 (၂) ဤကျေးရွာမှ ၎င်းကျေးရွာအုပ်စု၏ ဝန်ထုပ် သွားလာရာတွင် ကြုံတွေ့ရသည့် အခက်အခဲများ

အခြားကွာခြားမှုများ ----- ဝန်ထုပ်/မော်တော်ဆိုင်ကယ်/ခြေလျင်/လား/မော်တော်ဆိုင်/အခြား
 မှီရာသီတွင် ကြုံတွေ့ရသည့် အခက်အခဲများ ----- ဝန်ထုပ်/မော်တော်ဆိုင်ကယ်/ခြေလျင်/လား/မော်တော်ဆိုင်/အခြား

(ဆ) ပတ်ဝန်းကျင်ဆိုင်ရာ သဘာဝဘေးအန္တရာယ်

ဤကျေးရွာတွင် ရေကြီးခြင်းကိုသို့ သဘာဝဘေးအန္တရာယ်ကျရောက်မှုဖြစ်မှု ရှိပါသလား။

မရှိပါ ရှိပါသည် ရှိလျှင်ဖော်ပြပါ - ခေတ်မီ

(ဇ) ကျေးရွာတွင်း ဖွဲ့စည်းထားသော အဖွဲ့အစည်းများ

လူထုပေါ်ပြူးစီမံခန့်ခွဲမှုနှင့် ဤကျေးရွာတွင် ကျေးရွာဖွံ့ဖြိုးရေးအတွက် အစိုးရ (သို့) ရှာသားများကိုင်တွင်(သို့) စီမံကိန်းတစ်ခုခုမှ ဖွဲ့စည်းထားသည့် အဖွဲ့အစည်းများရှိပါသလား။

(၁) သုတေသနအဖွဲ့

(၂) _____

(ဈ) အထွေထွေအုပ်ချုပ်ရေး ဦးစီးဌာန (GAD) မှ မှတ်တမ်းတင်ထားခြင်း

ဤကျေးရွာသည် အထွေထွေအုပ်ချုပ်ရေး ဦးစီးဌာန (GAD) မှ မှတ်တမ်းတင်ထားမှု ရှိပါသလား။

မရှိပါ ရှိပါသည်

ကျေးရွာခေါင်းဆောင်

အမည် ဦးတင်မိုး

လက်မှတ် [Signature] ခန.ရ 28.11.2017

လူထုအသင်းမှူးရေးရာ

အမည် ဦးတင်မိုး

လက်မှတ် [Signature] ခန.ရ 28.11.2017

၉။ စီမံကိန်းစက်ဝန်းအချိန်ဇယား (ပုံစံ - ၈ - ၂)

ပုံစံ - ၈ - ၂ - စီမံကိန်းစက်ဝန်းအချိန်ဇယား (PC 2)

လမ်းညွှန်ချက်၊ သက်ဆိုင်ရာလူထုစည်းရုံးရေးမှူး/လက်ထောက်နည်းပညာမှူးများမှ စီမံကိန်းစက်ဝန်းအဆင့်တစ်ခုစီပြီးစီးတိုင်း ကျေးရွာနှင့် ကျေးရွာအုပ်စုအတွက် ဖြန့်ဖြူးချမှတ်ခြင်း					
စည်းရုံးရေးမှူး/ဝန်ထမ်း အမည် ဦးတင်အောင်					
နေ့စွဲ ၂၀၂၀-၁၁-၁၇		စက်ဝန်းအားအမှတ်ခြွယ်ပါ <input type="checkbox"/> စက်ဝန်း(၁) မှစက်ဝန်း(၂) <input type="checkbox"/> စက်ဝန်း(၃) <input type="checkbox"/> စက်ဝန်း(၄)			
ခြည်နှောင်တိုင်း ဗဟိုဌာန	မြို့နယ် ၇၃၃၀၁၁	ကျေးရွာအုပ်စု ချောင်းခွဲ ၇၃၃၀၁	ကျေးရွာ အုပ်စု		

စီမံကိန်းအောင်မြင်မှုအဆင့်များ	နေ့စွဲ		အစည်းအဝေးတွင်တက်ရောက်သူအရေအတွက်			
	စတင်သည့်နေ့	ပြီးဆုံးသည့်နေ့	အမျိုးသားအရေအတွက်	အမျိုးသမီးအရေအတွက်	အိမ်ထောင်စုအရေအတွက်	လူမျိုးစုတက်ရောက်သူအရေအတွက်နှင့် လူမျိုးစုအမည်
၁။ ကျေးရွာစီမံကိန်း မိတ်ဆက်အစည်းအဝေး	၂၀၂၀-၁၁-၁၇	၂၀၂၀-၁၁-၁၇	၆၃	၃၂	၉၅	မဟာ ၉၅
၂။ ကျေးရွာဖွံ့ဖြိုးရေး စီမံချက်ရေးဆွဲခြင်းအစည်းအဝေး	၂၀၂၀-၁၁-၁၇	၂၀၂၀-၁၁-၁၇	၆၃	၃၂	၉၅	မဟာ ၉၅
၃။ ကျေးရွာအုပ်စု လုပ်ငန်းဆုံးဖြတ်ချက်ချသည့်အစည်းအဝေး						
၄။ မြို့နယ်အဆင့် စီမံကိန်းရေးဆွဲရေးနှင့် အကောင်အထည်ဖော်ရေးကော်မတီ၏ စီမံကိန်း သုံးသပ်မှုအစည်းအဝေး			မလို	မလို	မလို	မလို
၅။ မြို့နယ် စီမံကိန်းရေးဆွဲရေးနှင့် အကောင်အထည်ဖော်ရေး ကော်မတီ၏ဆုံးဖြတ်မှုကို ရွာသို့ အသိပေးအကြောင်းကြားသည့် အစည်းအဝေး						
၆။ စီမံကိန်းလုပ်ငန်းခွဲစီမံချက်ရေးဆွဲခြင်းအစည်းအဝေး						
၆.၁။ စီမံကိန်းလုပ်ငန်း အကောင်အထည်ဖော်ရေးအစီအစဉ် ရေးဆွဲခြင်း						

၁၀။ ကျေးရွာဖွံ့ဖြိုးရေးဦးစားပေးအစီအစဉ် (ပုံစံ - ၈ - ၃)

ပုံစံ - ၈ - ၃ ကျေးရွာဖွံ့ဖြိုးရေး ဦးစားပေးအစီအစဉ် (Form PC 3)

လမ်းညွှန်ခွက် အဆင့်(၃) - ကျေးရွာဖွံ့ဖြိုးရေးဦးစားပေးအစီအစဉ်အတွက် ပြီးဆုံးသောအခါ ကျေးရွာစီမံကိန်း အထောက်အကူပြု
 ကော်မတီသည် လူ့ဆူဝါဒဆိုင်ရာများအကူအညီဖြင့် ဤပုံစံကိုပြည့်စုံအောင် ဖြည့်သွင်းရမည်။

လူထုဆန်းစစ်ရေးမှူး/ဝန်ထမ်း အမည် ဦးတင်ဝေဖြိုး

နေ့စွဲ 28.11.2017

ဝက်ဝန်းအား အမှတ်ခြစ်ပါ (✓) □ ဝက်ဝန်း(၁)
 □ ဝက်ဝန်း(၂) □ ဝက်ဝန်း(၃) □ ဝက်ဝန်း(၄)

ပြည်နယ်/တိုင်း မြို့နယ်/ရပ်ကွက်/ကျေးရွာအုပ်စု ကျေးရွာအုပ်စု

က။ အခက်အခဲအကြောင်းအရာများအားဆွေးနွေးခြင်း - ယခုလက်ရှိအခြေအနေတွင် ဤကျေးရွာဖွံ့ဖြိုးတိုးတက်ရေးအတွက်
 အဓိက အခက်အခဲအကြောင်းအရာများသည် မည်သည့်များဖြစ်ပါသနည်း။ (အမျိုးသား/သမီး အနည်းဆုံးအခက်အခဲ ၅ ခုစီဖြည့်ပါ)
 အမျိုးသား အဖွဲ့မှ တင်ပြသောအခက်အခဲအကြောင်းအရာများ အမျိုးသမီး အဖွဲ့မှတင်ပြသောအခက်အခဲအကြောင်းအရာများ

၀	ကျေးရွာအုပ်စုအဖွဲ့အစည်းများ	၀	ကျေးရွာအုပ်စုအဖွဲ့အစည်းများ
၁	ကျေးရွာအုပ်စုအဖွဲ့အစည်းများ	၁	ကျေးရွာအုပ်စုအဖွဲ့အစည်းများ
၂	ကျေးရွာအုပ်စုအဖွဲ့အစည်းများ	၂	ကျေးရွာအုပ်စုအဖွဲ့အစည်းများ
၃	ကျေးရွာအုပ်စုအဖွဲ့အစည်းများ	၃	ကျေးရွာအုပ်စုအဖွဲ့အစည်းများ
၄	ကျေးရွာအုပ်စုအဖွဲ့အစည်းများ	၄	ကျေးရွာအုပ်စုအဖွဲ့အစည်းများ
၅	ကျေးရွာအုပ်စုအဖွဲ့အစည်းများ	၅	ကျေးရွာအုပ်စုအဖွဲ့အစည်းများ
၆	ကျေးရွာအုပ်စုအဖွဲ့အစည်းများ	၆	ကျေးရွာအုပ်စုအဖွဲ့အစည်းများ
၇	ကျေးရွာအုပ်စုအဖွဲ့အစည်းများ	၇	ကျေးရွာအုပ်စုအဖွဲ့အစည်းများ
၈	ကျေးရွာအုပ်စုအဖွဲ့အစည်းများ	၈	ကျေးရွာအုပ်စုအဖွဲ့အစည်းများ
၉	ကျေးရွာအုပ်စုအဖွဲ့အစည်းများ	၉	ကျေးရွာအုပ်စုအဖွဲ့အစည်းများ
၁၀	ကျေးရွာအုပ်စုအဖွဲ့အစည်းများ	၁၀	ကျေးရွာအုပ်စုအဖွဲ့အစည်းများ

ခ။ မျှော်မှန်းခြင်း - (၅)ခုစီ အတွင်း ကျေးရွာဖွံ့ဖြိုးရေး မျှော်မှန်းလျာထားချက်များအား တင်ပြပါ။

အမျိုးသားအဖွဲ့မှ တင်ပြသောမျှော်မှန်းချက်များ	အမျိုးသမီးအဖွဲ့မှ တင်ပြသောမျှော်မှန်းချက်များ
၀ မျှော်မှန်းချက်များ	၀ မျှော်မှန်းချက်များ
၁ မျှော်မှန်းချက်များ	၁ မျှော်မှန်းချက်များ
၂ မျှော်မှန်းချက်များ	၂ မျှော်မှန်းချက်များ
၃ မျှော်မှန်းချက်များ	၃ မျှော်မှန်းချက်များ
၄ မျှော်မှန်းချက်များ	၄ မျှော်မှန်းချက်များ
၅ မျှော်မှန်းချက်များ	၅ မျှော်မှန်းချက်များ

၆	ရွှေဂျာနယ်တိုင်ဆောင်သူ၊ ကျေး၊ ကျေး၊ လာ ပါမည်	၆
၇		၇
၈		၈
၉		၉
၁၀		၁၀

၈။ လူထုဝင်ကိန်း၏ လာမည့် (၄) နှစ်အတွက် အကျုံးဝင်သော ဦးစားပေး ဖွံ့ဖြိုးတိုးတက်မှု လုပ်ငန်း အစီအစဉ်များအားဖော်ပြပါ။

အဆင့်	ကျေးရွာအတွက် ဦးစားပေး ဖွံ့ဖြိုးတိုးတက်မှု လုပ်ငန်းစဉ်များ	အဆိုပြုသူ (အမျိုးသားများ/ အမျိုးသမီးများ/အမျိုးသား+ အမျိုးသမီး)	ခန့်မှန်းကုန်ကျ စရိတ်	အကျိုးခံစားခွင့်ရသူ ခန့်မှန်းခြေ အရ အတွက်
၁	အခြေခံအဆောက်အအုံ၊ ကျေးရွာအတွင်း ရေပေးစနစ်	ကျ၊ + မ	၅၀၀၀၀၀၀	၇၆၃
၂	ကျေးရွာအတွင်း	ကျ၊	၅၀၀၀၀၀၀	၇၆၃
၃	ကျေးရွာအတွင်း ရေပေးစနစ်၊ ကျေးရွာအတွင်း	ကျ၊	၆၅၀၀၀၀၀	၇၆၃
၄	အခြေခံကျေးရွာအတွင်း ကျေးရွာအတွင်း	မ	၆၀၀၀၀၀၀	၇၆၃
၅	အခြေခံကျေးရွာအတွင်း ကျေးရွာအတွင်း	ကျ၊ + မ	၅၀၀၀၀၀၀	၇၆၃
၆	အခြေခံကျေးရွာအတွင်း ကျေးရွာအတွင်း	မ	၅၅၀၀၀၀၀	၇၆၃
၇	ကျေးရွာအတွင်း အခြေခံ ကျေးရွာအတွင်း	ကျ၊ + မ	၆၅၀၀၀၀၀	၇၆၃

၉။ လူထုဝင်ကိန်း၏ လာမည့် (၄) နှစ်အတွက် အကျုံးဝင်သော ဦးစားပေး ဖွံ့ဖြိုးတိုးတက်မှု လုပ်ငန်း အစီအစဉ်များအားဖော်ပြပါ။

အဆင့်	ကျေးရွာအတွက် ဦးစားပေး ဖွံ့ဖြိုး တိုးတက်မှု လုပ်ငန်းစဉ်များ	အဆိုပြုသူ (အမျိုးသားများ/ အမျိုးသမီးများ/အမျိုးသား+ အမျိုးသမီး)	အခန်းကဏ္ဍ
၁	ကျေးရွာအတွင်း အခြေခံအဆောက်အအုံ	မ	
၂			
၃			
၄			
၅			

ခေါင်းဆောင်၊ ကျေးရွာဝင်ကိန်းအထောက်အကူပြုကော်မတီမှ အတည်ပြုသည်။

အမည် ဒေါ်ကျော်စို လက်မှတ် [Signature] နေ့၊ ၂၈ - ၁၁ - ၂၀၁၇

၁၁။ ကျေးရွာအုပ်စုအုပ်စုစီမံကိန်းလုပ်ငန်းခွဲရွေးချယ်ခြင်းပုံစံ (ပုံစံ - ၈ - ၄)

ပုံစံ - ၈ - ၄ ကျေးရွာအုပ်စုစီမံကိန်းလုပ်ငန်းခွဲရွေးချယ်ခြင်းပုံစံ (Form - 4)

လမ်းညွှန်ချက်၊ စီမံကိန်းလုပ်ငန်းခွဲ ရွေးချယ်မှုအစည်းအဝေး ပြီးနောက်တွင် ကျေးရွာအုပ်စု CF/TF တို့၏အကူအညီ ရယူ၍ ကျေးရွာစီထောက်ကော်မတီမှ လက်မှတ်ရေးထိုးပြီး အဆိုပါပုံစံအား ပြည်ပုံ အောင်မြင်သွင်းရမည်။ ဤပုံစံအားပြည့်စုံစွာ ဖြည့်သွင်းပြီးပါက ကျေးရွာအုပ်စုမှ ပြီးစီးတက်ရောက်စေရန်အတွက် TPIC သို့ပေးပို့ရန်အတွက် နောက်ဆက်တွဲအဖြစ် ထားရှိရမည်။ CFမှ ကျေးရွာတစ်ရွာ ရွေးစီ၏ စီမံကိန်းလုပ်ငန်းခွဲဆိုင်ရာ အချက်အလက်များကို MISသို့ထည့်သွင်း ရမည်။ (ယခုနစ်စီမံကိန်းလုပ်ငန်းခွဲ မလုပ်ကိုင်သော ကျေးရွာများ မပါဝင်ပါ။)

ကျေးရွာစည်းရုံးရေးမှူး/ဝန်ထမ်းအမည် ဦးတင်စေတီ

နေ့စွဲ ၂၀၁၇.၁၂.၂၇ တက်ဝန်းအားအမှတ်ခြစ်ပေးပါ။ (✓) ဝတ်ဝန်း(၁)၊ ပုထိုးဝန်း(၂)၊ ဝတ်ဝန်း(၃)၊ ဝတ်ဝန်း(၄)

ပြည်နယ်/တိုင်း မန္တလေး ဖြန့်ဖြူးမှု ဖြန့်ဖြူးမှု ဖြန့်ဖြူးမှု ကနဦး

ကျေးရွာအမည်	အောင်ရွက်မည့် လုပ်ငန်းများ	အတိုင်းအတာ	ခန့်မှန်း တိုက်ရိုက် အကျိုးခံစားခွင့် ရှိသူများ	အဆိုပြုခြင်းပြဌာန် <input type="checkbox"/> ကျား <input type="checkbox"/> မ <input checked="" type="checkbox"/> ကျား+မ	ခန့်မှန်းကျန်ကျစရိတ်			
					စီမံကိန်းမှ ထည့်ဝင်မှု	ကျေးရွာမှ ထည့်ဝင်မှု	အခြားထည့်ဝင်မှု(ဖော်ပြပါ) ထည့်ဝင်မှု အမည်/အဖွဲ့	စုစုပေါင်း
ကန်ဦး	ရွာတွင်းလမ်း (ရိစာလမ်း)	3835'x12'x8"	2264	<input checked="" type="checkbox"/> ကျား <input type="checkbox"/> မ <input checked="" type="checkbox"/> ကျား+မ	8640000		375485	9015485
အောင်ယံသာ	ရွာတွင်းလမ်း (ရိစာလမ်း)	1870'x12'x8"	174	<input type="checkbox"/> ကျား <input type="checkbox"/> မ <input checked="" type="checkbox"/> ကျား+မ	8400000		56900	8456900
ဘုံရွာ	မြေသားလမ်း ဖြူဖြူခြင်း နှင့် ရေကျော်တည် ဆောက်ခြင်း	300'x12' 43'x 12'x 3'	371	<input type="checkbox"/> ကျား <input type="checkbox"/> မ <input checked="" type="checkbox"/> ကျား+မ	8400000		6200	8406200
စည်းခုံ	ရွာအားဆက်သွယ် လမ်း (ကွန်ကရစ်လမ်း)	975'x12'x6"	763	<input type="checkbox"/> ကျား <input type="checkbox"/> မ <input checked="" type="checkbox"/> ကျား+မ	8400000		1200	8401200
သာစည်	ရွာတွင်းလမ်း	900'x12'x8"	942	<input type="checkbox"/> ကျား <input type="checkbox"/> မ <input checked="" type="checkbox"/> ကျား+မ	8400000		1100	8401100

ရာထူး ကျေးရွာအုပ်စုစီမံ/ထောက်ကော်မတီ ဥက္ကဋ္ဌ အမည် လက်မှတ် ရက်စွဲ

ဦးစိုးဆိတ်  ၂၀၁၇.၁၂.၂၇

၁၂။ အစည်းအဝေးမှတ်တမ်း

ပထမအကြိမ်အစည်းအဝေး

ရက်စွဲ - 28. 11. 2017

အချိန် - ညနေ ၃: ၀၀ နာရီ .

နေရာ - ဆင်းရဲကျေးရွာ ဦးတင်စွဲ၊ နေအိမ် .

ကျေးရွာ - ဆင်းရဲ

အုပ်စု - ကန်စိုက်

တက်ရောက်သူ အရေအတွက် ကျား (၆၃) + မ (၃၂) = ပေါင်း (၉၅)

ရှည်ရွယ်ချက် " စီမံကိန်း မိတ်ဆက်ခြင်း နှင့် ကျေးရွာစေတနာ့သန်တမ်းများ ဖော်
ကာနိများအား နားလည်သိရှိစေရန် "

ဆွေးနွေးချက် (၁) " ကျေးရွာဒုဏ်ချုပ်ရှေးဖွဲ့မှ အဖွင့်အမှာစကားပြော
ကြားပြီး လူထုဆင်းရဲကျေးဇူးမှ လူထုဖယ်လှယ်
စီမံကိန်း အကြောင်း မိတ်ဆက်ရှင်းပြပါသည်။ စီမံကိန်း
ရှည်ရွယ်ချက်များ ၊ စီမံကိန်းမိတ်ဆက် (၁၅) ချက် နှင့်
စီမံကိန်းစက်လုံးအကြောင်းရှင်းပြပါသည်။ မိတ်ဆက်ခြင်း
တွင် စီမံကိန်းသည် ကျား၊မ၊ ကလေး၊ ဝေဖန် အထိမ်း
တိုင်ကြားချက်ဖြေရှင်းရေးစနစ် ၊ ကျေးရွာစီမံကိန်း
ဆုံးဖြတ်မှုအဖွဲ့များ ဖွဲ့စည်းခြင်း ၊ ရန်ပုံငွေ စီးဆင်းပုံမှ
ဖြေဖြေထိန်းသိမ်းခြင်း နှင့် အကာအကွယ်များ စသည်
တို့ ပါဝင်ကြောင်းရှင်းလင်းပြောကြားပါသည်။

ထို့နောက် စီမံကိန်းသည် (၄) ခု၏ အောက်တွင် ထောက်ပံ့ရေးဦးစဉ်ဖြစ်ပြီး
 စီမံကိန်းစက်ဝန်းတွင် အပိုင်း (၆) ပိုင်း ၊ အဆင့် (၁၄) ဆင့် ပါရှိပြီး
 စီမံကိန်းဇယားများကို ထုတ်ပြန်ပေးပြီး အစီအစဉ် ရေးဆွဲခြင်း ၊ ဆုံးဖြတ်
 ချက်ချ မှတ် ခြင်း နှင့် လိုပတ်တိုင်ပူးပေါင်းပါဝင်၍ အကောင်အထည်
 ဖော်ဆောင်ရွက်ရသော စီမံကိန်းဖြစ်ကြောင်း ၊ အများအတွက်အကျိုးပြု
 သောပုဂ္ဂိုလ်များကို အများသဘောတူဆန္ဒဖြင့် ဆောင်ရွက်ပေးနိုင်ရမည်
 ဖြစ်ကြောင်း ဂွင်းလင်း ဖြောဖြားပါသည်။ " ဆက်လက်၍ ကျေးရွာစီမံခန့်
 ခွဲမှု အဖွဲ့ဖွဲ့စည်းပုံ ၊ ကျေးရွာစီမံကိန်းအထောက်အပံ့ ဖြေရှင်းပေးပေးခြင်း
 ပုံနှင့် ကျေးရွာအုပ်စု အထောက်အပံ့ ဖြေရှင်းပေးခြင်း ပုံတို့အား
 ချိတ်ဆက်၍ ဂွင်းလင်း ဖြောဖြားပါသည်။"

ဦးရွေးချွန် < ၂ > " " ကျေးရွာစေတနာ့ဝန်ထမ်းရွေးချယ်မည့် အစီအစဉ်
 အကြောင်း ဂွင်းလင်း ဖြောဖြားပါသည်။" ဤအကြောင်းအရာ
 ဆက်လက်၍ ကျေးရွာစီမံခန့်ခွဲမှု ဖြစ်ကြောင်း ထပ်မံ ဂွင်းလင်းပြပါမည်

"ဖြတ်ချက် < ၁ > " " ကျေးရွာစေတနာ့ဝန်ထမ်းရွေးချယ်မည့် အစီအစဉ်တွင်
 ကျေးရွာလူထုသည် မဲပေးရွေးချယ်ခံရမှုအား မဆောင်
 ရွက်စေလိုကြောင်း ကျေးရွာတွင် အားလုံးက စည်းလုံးညီညွတ်
 မှုရှိပြီး အများသဘောတူ ဆန္ဒဖြင့်သာ ရွေးချယ်တင်မြှောက်
 လိုကြောင်း ဆွေးနွေးတင်ပြပြီး အားလုံး သဘောတူညီညွတ်
 ကျေးရွာစေတနာ့ဝန်ထမ်းအဖြစ် ဦး ဇော်

နှင့် ဒေါ် ဒီနာ ၊ ထို့အား ရွေးချယ်တင်မြှောက်ရာ

ကုသိုလ်စွာ ။

“ အထက်ပါ ဆုံးဖြတ်ချက်အတိုင်း ကျေးဇူးလူထုသည်
အများသဘောတူ ဆန္ဒဖြင့် ကျေးဇူးစေတနာ့သန်တမ်း
တင်မြောက်ခဲ့အား သဘောတူကြပါသည်။”

(ဦးကျော်)၊
ဗွတ်တမ်းတင်သူ

ပုဂံ၊ ဇူလိုင်လ ၁၅ ရက်၊ ၂၀၁၇ ခု

ကျေးဇူး - 28.11.2017

အချိန် - ည ၅:၀၀ မှ ၅:၃၀

နေရာ - စည်းရုံးကျေးဇူး ဦးစီးရေးဌာန

ကျေးဇူး - စည်းရုံး

အုပ်စု - ကနဦး

တက်ရောက်သူအရေအတွက် - ကျား (၆၃) + မိန်းမ (၃၂) - စုစုပေါင်း ၉၅

ရှည်ရှည်ချက် " ဗုဒ္ဓဆန်းစစ်ခြင်းဗုဒ္ဓကျေးဇူး၏ ဦးစွမ်းရေး အစီအစဉ်

မျှားရေးဆွဲရန် ကျေးဇူးစီမံခန့်ခွဲမှုအဖွဲ့ဖွဲ့စည်းပုံစံ "
 " ဗုဒ္ဓဆန်းစစ်ခြင်းဗုဒ္ဓကျေးဇူး၏ ရှည်ရှည်ချက်
 မျှားအားရှင်းယင်းပြောကြားပါသည်။ " ဗုဒ္ဓဆန်းစစ်ခြင်း
 တူတူညီညီ ဗုဒ္ဓဆန်းစစ်ခြင်းဗုဒ္ဓကျေးဇူး၏ ရှည်ရှည်ချက်
 ချက်များ၊ အရင်းမြစ်များအားပေါ်ထုတ်နိုင်ရန်နှင့်ကျေးဇူး
 ၏ တိကျသည့် အမှန်တရားဖွဲ့စည်းရေး အစီအစဉ်များအားဆွဲနိုင်
 ရန် စာတမ်းကို အားရှင်းယင်းပြောကြားပါသည်။ ထို့နောက်
 ဗုဒ္ဓဆန်းစစ်ခြင်း အစီအစဉ်အား အဖွဲ့ (၆) ဦးခွဲပေး
 ဆွေးနွေးရေးဆွဲရန်ရှင်းပြပါသည်။ ဆက်လက်၍ ကျေးဇူး
 ဦးစားပေးဖွဲ့စည်းရေးလုပ်ငန်းများအားမဲပေး၍ ကျေးဇူးချုပ်
 ရာဆိုင်ဖြစ်ကြောင်းရှင်းပြပါသည်။ "

အစွမ်းချက် (၁)။

" ကျေးဇူးဖွဲ့စည်းရေးဦးစားပေးလျှင်လုံးများအားကျေးဇူးချုပ်
 ဇီးပါက ကျေးဇူးစီမံခန့်ခွဲမှုအဖွဲ့နှင့် ကျေးဇူးစီမံကိန်း
 ကော်မတီ (VPC) ၏ အားမဲပေး၍ ဆက်လက်ဆွေး
 နွေးချုပ်ပေးရမည်ဖြစ်ကြောင်းရှင်းပြပါသည်။ "

ဖြတ်ချက် (၅) ။

။ ကျေးရွာလူထုသည် ဦးစားပေးဖွံ့ဖြိုးရေးလုပ်ငန်းများအား
မဲပေးရွေးချယ်ပေးရန် ၎င်းတို့သဘောတူသော အများ
သဘောတူဆန္ဒဖြင့်သာ ရွေးချယ်ပေးရန်ကြောင်း ခုံးဖြတ်ကြ
သည် ကော်မတီဝင်များအား ရွေးချယ်ရာတွင်လည်း
အများ သဘောတူဆန္ဒဖြင့်သာ ရွေးချယ်ပေးရန်ကြောင်း
ခုံးဖြတ်ကြသည်။

သဘောတူညီချက်။

။ အထက်ပါခုံးဖြတ်ချက်အတိုင်း ခုံးဖြတ်ခဲ့ရာ
ပထမဆုံးဦးစားပေးလုပ်ငန်းအဖြစ် ရွာကွင်း
စက်ကုန်လမ်းခင်း ဇေးလုပ်ငန်းခွဲများကို အဆင့်(၁)
ရွေးချယ်ခဲ့ကြသည်။ ၎င်းနောက်ကျန်လုပ်ငန်းခွဲများ
ကိုလည်း အသိပေးဦးစားပေးအဆင့်အလိုက်ရွေး
ချယ်ခဲ့ကြသည်။ ကျေးရွာလူထုသည်လည်း ခုံးဖြတ်
ချက်များအား သဘောတူညီခဲ့ကြသည်။

(ဦးကျော်စိန်)
မြတ်တမ်းတင်သူ

၁၅။ ကဏ္ဍအလိုက်ဦးစားပေးဖွံ့ဖြိုးရေးလုပ်ငန်းစဉ်များ



နောက်ဆက်တွဲ(၄)ခြားနားသောအပိုင်းများအတွက်ဦးစားပေးဖွံ့ဖြိုးရေးလုပ်ငန်းစဉ်များအနှစ်ချုပ်

မူရင်းအား VPSC တွင်ထားရှိရပါမည်။ အခြားဌာနဆိုင်ရာများနှင့်ညှိနှိုင်းရန်အတွက်မိတ္တူအား သို့ပို့ရပါမည်။ MIS data အနေဖြင့်သွင်းရန်မလိုအပ်ပါ။

TPIC

	အဆင့်	လုပ်ငန်း	မည်သူ့ဦးစားပေးလဲ	လ/နှစ်	ကျေးရွာမှတာဝန်ခံသူ သို့မဟုတ်အုပ်စု	ပြင်ပမှမည်သူ ထောက်ပံ့မလဲ
အခြေခံအဆောက်အအုံ	၁	အနော်ဘက်လမ်းကွန်ကရစ် လမ်းခင်းခြင်း	မ (√) ကျား(√)	၂၀၁၈	ကျေးရွာစီ/ထောက်	လူထုဗဟိုပြု စီမံကိန်း
	၂	ရေကန်ပြုပြင်ခြင်း	မ () ကျား(√)	၂၀၁၉	ကျေးရွာစီ/ထောက်	ပြင်ပအလှူရှင်
	၃	ရေစင်နှင့်ရေပိုက်လိုင်း သွယ်တန်းရန်	မ () ကျား(√)	၂၀၂၀	ကျေးရွာစီ/ထောက်	လူထုဗဟိုပြု စီမံကိန်း
	၄	စာသင်ကျောင်း ခြံစည်းရိုးကာရန်	မ () ကျား()	၂၀၂၁	ကျေးရွာစီ/ထောက်	လူထုဗဟိုပြု စီမံကိန်း
	၅	စာကြည့်တိုက် အသစ် တည်ဆောက်ရန်	မ (√) ကျား(√)	၂၀၂၂	ကျေးရွာစီ/ထောက်	ပြင်ပအလှူရှင်
	၆		မ (√) ကျား(√)			
အသက်မွေးဝမ်းကြောင်းမျိုးစုံကိတ်သိမ်းရေး	၁		မ () ကျား()			
	၂		မ () ကျား(√)			
	၃		မ () ကျား()			
	၄		မ ()			

			ကျား()			
	၅		မ () ကျား()			
ကျန်းမာရေးနှင့်အဟာရ	၁	ကျေးလက်ဆေးပေးခန်းအသစ် တည်ဆောက်ရန်	မ (✓) ကျား(✓)	၂၀၂၁	ကျေးရွာစီ/ထောက်	လူထုဗဟိုပြု စီမံကိန်း
	၂		မ () ကျား()			
	၃		မ () ကျား()			
	၄		မ () ကျား()			
	၅		မ () ကျား()			
ပညာရေး	၁	စာသင်ကျောင်းဆောင် ပြုပြင်ရန်	မ (✓) ကျား()	၂၀၂၁	ကျေးရွာစီ/ထောက်	လူထုဗဟိုပြု စီမံကိန်း
	၂		မ () ကျား()			
	၃		မ () ကျား()			
	၄		မ () ကျား()			
	၅		မ () ကျား()			
ပုံ (မွေးမြူရေး)	၁		မ () ကျား()			

	၂		မ () ကျား()			
	၃		မ () ကျား()			
	၄		မ () ကျား()			
	၅		မ () ကျား()			