

ပြည်ထောင်စုသမ္မတမြန်မာနိုင်ငံတော်အစိုးရ
စိုက်ပျိုးရေး ၊ မွေးမြူရေးနှင့်ဆည်မြောင်းဝန်ကြီးဌာန
ကျေးလက်ဒေသဖွံ့ဖြိုးတိုးတက်ရေးဦးစီးဌာန
ရမည်းသင်းမြို့နယ်



လူထုဗဟိုပြုစီမံကိန်း

National Community Driven Development Project

(NCDDP)



ကျေးရွာဖွံ့ဖြိုးရေးအစီအစဉ်

Village Development Plan (VDP)

စီးခုံကျေးရွာ၊ ရေဦးကျေးရွာအုပ်စု

၂၀၁၇ ခုနှစ်

မာတိကာ		
စဉ်	အကြောင်းအရာ	စာမျက်နှာအမှတ်
၁	မြို့နယ်မြေပုံ	၃
၂	ကျေးရွာအုပ်စုမြေပုံနှင့် ကျေးရွာတည်နေရာ	၄
၃	အုပ်စုတွင်ပါဝင်သောကျေးရွာများစာရင်း	၄
၄	ကျေးရွာအခြေခံအချက်အလက်များ (ကျေးရွာသမိုင်းကြောင်း)	၅
၅	လူထုပူးပေါင်းပါဝင်သောလူမှုဆန်းစစ်ခြင်းနှင့်အကဲဖြတ်ခြင်းလုပ်ငန်းစဉ် (PSA/PRA)အကျဉ်းချုပ်ဇယား	၅ မှ ၆
၆	ကျေးရွာဖွံ့ဖြိုးရေးအစီအစဉ်အတွက်အသုံးပြုခဲ့သော PRA tools များနှင့်တစ်ခုချင်းစီ အတွက်သုံးသပ်ချက်များ	၇ မှ ၂၅
၇	ကော်မတီဝင်များရွေးချယ်ခြင်းနှင့်ကျေးရွာဖွံ့ဖြိုးရေးအစီအစဉ်ဆောင်ရွက် မှုမှတ်တမ်းခါတ်ပုံများ	၂၆ မှ ၂၇
၈	ကျေးရွာအချက်အလက် (ပုံစံ-၈-၁)	နောက်ဆက်တွဲ-က
၉	စီမံကိန်းစက်ဝန်းအချိန်ဇယား (ပုံစံ-၈-၂)	နောက်ဆက်တွဲ-ခ
၁၀	ကျေးရွာဖွံ့ဖြိုးရေးဦးစားပေးအစီအစဉ် (ပုံစံ-၈-၃)	နောက်ဆက်တွဲ-ဂ
၁၁	ကျေးရွာအုပ်စုစီမံကိန်းလုပ်ငန်းခွဲရွေးချယ်ခြင်း (ပုံစံ-၈-၄)	နောက်ဆက်တွဲ-ဃ
၁၂	အစည်းအဝေးမှတ်တမ်းများ(ပထမအကြိမ်၊ဒုတိယအကြိမ်)	နောက်ဆက်တွဲ-င
၁၃	ကဏ္ဍအလိုက်ဦးစားပေးဖွံ့ဖြိုးရေးလုပ်ငန်းစဉ်များ	နောက်ဆက်တွဲ-စ

၁။ မြို့နယ်မြေပုံ

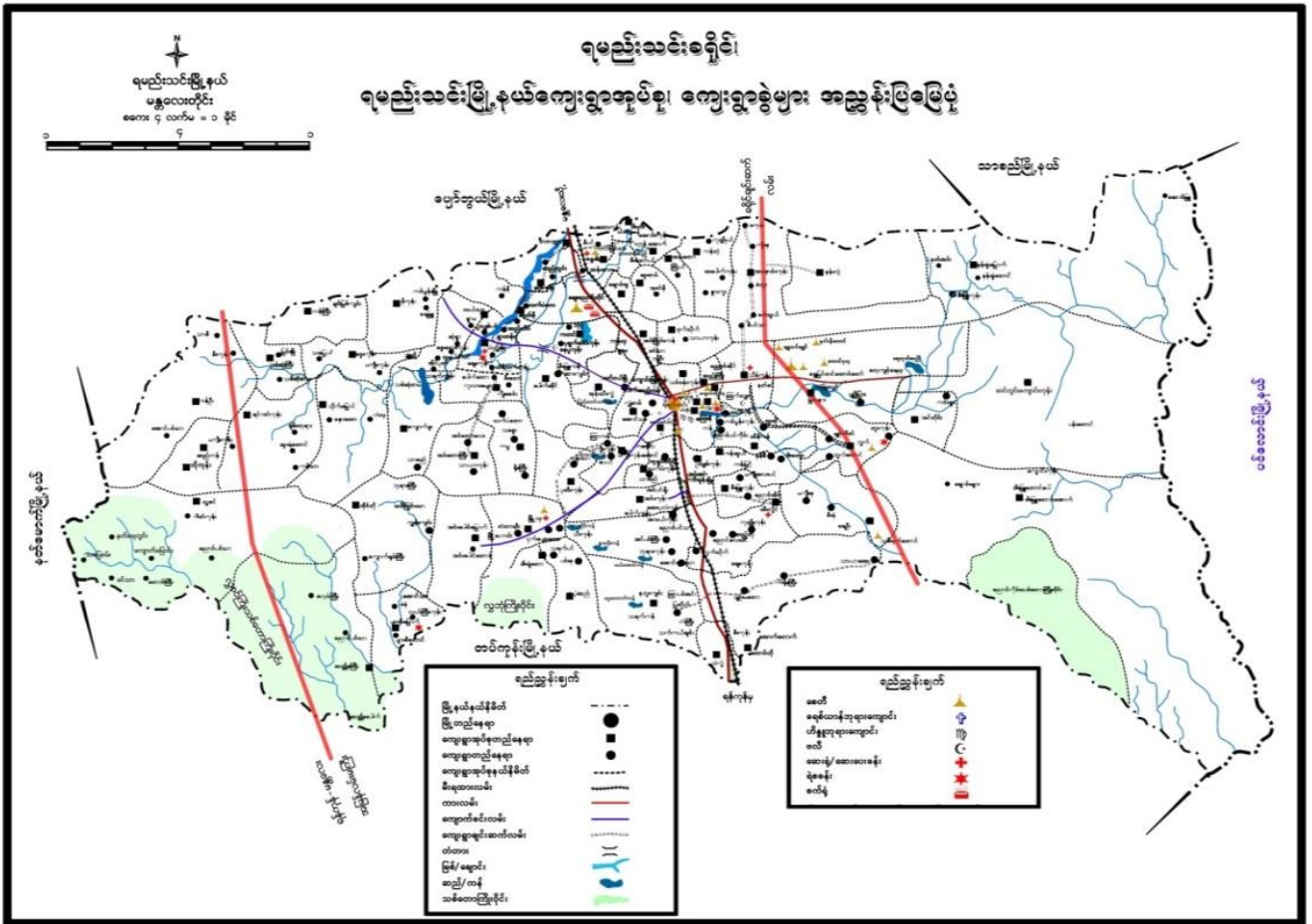

၂။ ကျေးရွာအုပ်စုမြေပုံနှင့် ကျေးရွာတည်နေရာ

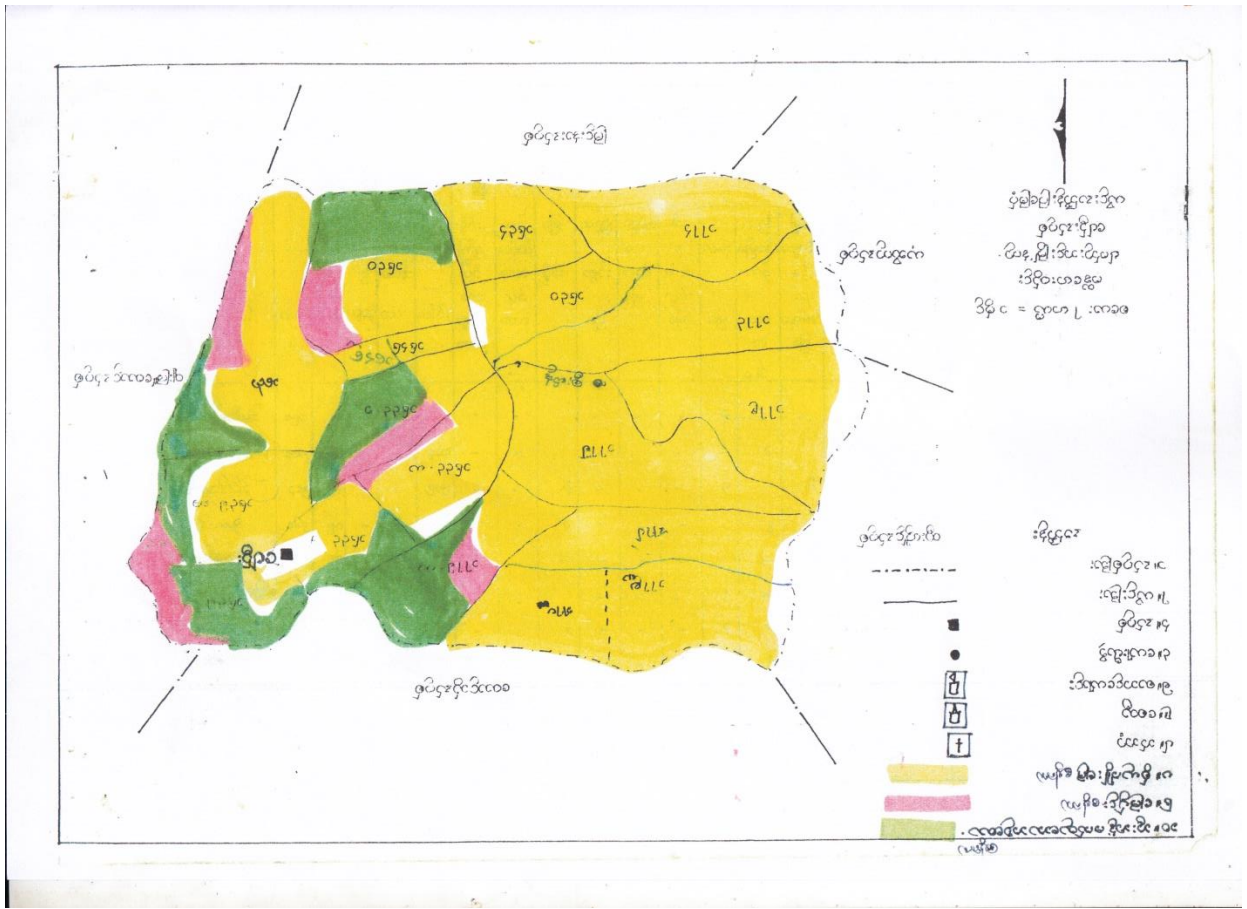

၃။ အုပ်စုတွင်ပါဝင်သောကျေးရွာများစာရင်း

စဉ်	ကျေးရွာအုပ်စုအမည်	ကျေးရွာအမည်	မှတ်ချက်
၁	ရေဦး	ရေဦး	
		သရက်ညီနောင်	
		စီးခုံ	
		မန်ကျီးစု	

၄။ ကျေးရွာအခြေခံအချက်အလက်များ (ကျေးရွာသမိုင်းကြောင်း)

စဉ်	အကြောင်းအရာ	အရေအတွက်	မှတ်ချက်
၁	အိမ်ထောင်စုအရေအတွက်	၃၇	
၂	လူဦးရေ (ကျား၊မ)	၁၂၈	ကျား-၆၅ ၊ မ-၆၃
၃	အခြေခံအဆောက်အအုံများ	မရှိပါ	
၄	ကျွမ်းကျင်သူများ	လက်သမား၊ ရေပိုက်သွယ်သူ	နေထိုင်
၅	ကျေးရွာသို့ ရောက်ရှိနိုင်သောလမ်းအခြေအနေ	မြေသားလမ်း	
၆	သဘာဝဘေးအန္တရာယ်	ရှိ	လေပြင်းတိုက်
၇	အထွေထွေအုပ်ချုပ်ရေးဦးစီးဌာနမှမှတ်တမ်းတင်ထားခြင်း	ရှိပါသည်	

၅။ လူထုပူးပေါင်းပါဝင်သောလူမှုဆန်းစစ်ခြင်းနှင့်အကဲဖြတ်ခြင်းလုပ်ငန်းစဉ် (PSA)အကျဉ်းချုပ်ဇယား

စဉ်	အကြောင်းအရာ	ရက်စွဲ	ဦးတည်အုပ်စု	တက်ရောက်သူ			အဓိကဆွေးနွေးချက်များ
				ကျား	မ	ပေါင်း	
၁	လူမှုရေးနှင့်အရင်းအမြစ်ပြုမြေပုံ	၂၉.၁.၂၀၁၇	စေတနာ့ဝန်ထမ်း၊ အမျိုးသား၊ အမျိုးသမီး	၆	၃	၉	လမ်းပန်းဆက်သွယ်ရေးအခြေအနေ၊အခြေခံအဆောက်အအုံများ၊လယ်ယာမြေများ၊မြစ်ချောင်းများ၊ရေတွင်းရေကန်များ၊သစ်တောများ၊ဆည်မြောင်းများ။
၂	ဥစ္စာနေပိုင်ဆိုင်မှု၊အဆင့်များသုံးသပ်ခြင်း	၂၉.၁.၂၀၁၇	ပြေလည်သောအုပ်စု၊ အလယ်အလတ်အုပ်စု၊ မပြေလည်သောအုပ်စု	၂	၄	၆	ပိုင်ဆိုင်မှုစံနှုန်းများသတ်မှတ်ခြင်း၊ စံနှုန်းများအပေါ် အခြေခံပြီးအဆင့်ခွဲခြားပေးခြင်း၊သောအိမ်ထောင်စုအရေအတွက်ခန့်မှန်းခြင်း၊အဓိကအသက်မွေးဝမ်းကြောင်းလုပ်ငန်းများအားမှတ်တမ်းတင်ခြင်း။

၃	ပိုင်ဆိုင်မှုသုံးသပ်ခြင်း	၂၉.၁.၂၀၁၇	အမျိုးသားများ၊ အမျိုးသမီးများ	၂	၃	၄	ပိုင်ဆိုင်မှုအပေါ် အမျိုးသား၊ အမျိုးသမီးထိန်းချုပ်လွှမ်းမိုးမှုအ ခြေအနေများအားဆွေးနွေးမှတ် တမ်းတင်ခြင်း။
၄	ကျား-မအခန်းကဏ္ဍ သုံးသပ်ခြင်း (cobweb)	၂၉.၁.၂၀၁၇	အမျိုးသားများ၊အ မျိုးသမီးများ	၄	၅	၉	အမျိုးသား၊ အမျိုးသမီး တန်းတူအခွင့်အရေးရရှိမှုအပြေ ခအနေများအားဆွေးနွေးမှတ် တမ်းတင်ခြင်း။
၅	ရာသီခွင်ဇယား	၂၉.၁.၂၀၁၇	စေတနာ့ဝန်ထမ်း၊ အမျိုးသားများ၊အ မျိုးသမီးများ	၃	၄	၇	ရာသီဥတု၊အဓိကအသက်မွေးဝ မ်းကြောင်းလုပ်ငန်းများရောဂါ ဘယများ၊ပွဲတော်များအားဆွေး နွေးမှတ်တမ်းတင်ခြင်း။
၆	အဖွဲ့အစည်းဆိုင်ရာ အကဲဖြတ်ချက်နှင့် ပင်းကားချပ်	၂၉.၁.၂၀၁၇	အမျိုးသားများ၊အ မျိုးသမီးများ	၆	၅	၁၁	လူထုနှင့်ထိတွေ့ဆက်ဆံပြီးလူ ထုအကျိုးစီးပွားအတွက်ဆောင် ရွက်လျက်ရှိသောရွာအတွင်း၊ရွာ ပြင်ပအဖွဲ့အစည်းများအားဖော် ထုတ်ခြင်းနှင့်ဆက်သွယ်မှုပုံသ ဏ္ဍန်ကိုကားချပ်ပေါ်တွင်မှတ် တမ်းတင်ခြင်း။
၇	အခက်အခဲများ (ပြဿနာများ)	၂၉.၁.၂၀၁၇	အမျိုးသား၊ အမျိုးသမီး	၂၀	၁၅	၃၅	အမျိုးသားများနှင့်အမျိုးသမီးမျ ားနေ့စဉ်လူနေမှုဘဝတွင် ကြုံတွေ့နေရသောအခက်အခဲ အတားအဆီးများအားဆွေးနွေး ဖော်ထုတ်ခြင်း။
၈	နောင်၅နှစ်စာမျှော်မှန် ချက်	၂၉.၁.၂၀၁၇	အမျိုးသားများနှင့် အမျိုးသမီးများ	၂၀	၁၅	၃၅	အဓိကပြဿနာကိုပြေလည်စေ သောအကြောင်းရင်းများအားပြေ ပလည်စေမည့်လုပ်ငန်းများအား ဖော်ထုတ်ခြင်း။
၉	ဦးစားပေးလုပ်ငန်းများ ရွေးချယ်ဆုံးဖြတ်ခြင်း ။	၂၉.၁.၂၀၁၇	အမျိုးသား၊ အမျိုးသမီး	၂၀	၁၅	၃၅	ဖော်ထုတ်ထားသောလုပ်ငန်းမျ ားအားဦးစားပေးအဆင့်နှိုင်းယှ ဉ်သတ်မှတ်ခြင်း။

၆။ ကျေးရွာဖွံ့ဖြိုးရေးအစီအစဉ်အတွက်အသုံးပြုခဲ့သော PRA tools များနှင့်တစ်ခုချင်းစီ အတွက်သုံးသပ်ချက်များ

၆။ (က) လူမှုရေးနှင့်အရင်း အမြစ်ပြုမြေပုံ



လူမှုရေးနှင့်အရင်းအမြစ်ပြုပြင်ဆောင်ရွက်ရေးအဖွဲ့

လူမှုရေးအဖွဲ့အဖွဲ့အဖွဲ့အဖွဲ့
ဆွေးနွေးခြင်းနှင့် ဆန်းစစ်ခြင်း

- အသက်မွေးဝမ်းကြောင်းမှ အာတွက် စိုက်ပျိုးရေးကို အသုံးပြုကြသည်။
- လပတ် / ပတ်အတွင်း အမြစ်ဖျား အများအပြားရှိသည်။ ရေချိုအရင်းအမြစ် နည်းပါးသည်။
- ဆွန်ခဲသော ရွာတွင် ရေချိုအရင်းအမြစ် နည်းပါးသည်။
- ကျေးရွာပြင်ပသို့ ပြောင်းရွှေ့နေထိုင်သည်။

၆။ (ခ) ဥစ္စာနေပိုင်ဆိုင်မှု အဆင့်များသုံးသပ်ခြင်း

ဥစ္စာနေကြွယ်ဝမှုဇယား

အုပ်စု - မေတ္တီ ကျေးရွာ - ဒီးခုံ		၇က်စွဲ - ၂၆.၁.၁၇ မြို့နယ် - ၇မတ်သစ်	
အမျိုးအစား	သက်မှတ်ချက်/ညွှန်းကိန်း	ဒီမီထရီပမာဏ အရေအတွက်	ရာခိုင်နှုန်း
ချမ်းသာ	တိုက်၊ ကား၊ ကျွဲ၊ နွား၊ လယ်ယာ	၁၃	
အလယ်အလတ်	ကျွဲ၊ နွား၊ လယ်	၁၃	
အဆင်မပြေ	တိုက်မရှိ၊ ကားမရှိ၊ လယ်မရှိ၊ ယာမရှိ	၁၃	
ခိုကိုးရာမဲ့		-	
ပူပူပေါင်း		၁၃ ၁၇	

ဆောင်ဆွေးနွေးသူ - ဒေါ်အိဇာဖြူကို (၈)

ပါဝင်ဆွေးနွေးသူ - ဧရာဝတီ၊ ၂၁ နို.၊ မင်္ဂလာ

ဥစ္စာနေပိုင်ဆိုင်မှုအဆင့်များအား အုပ်စုအလိုက်သုံးသပ်ခြင်း

ဥစ္စာနေကြွယ်မှုပမာဏ
 ဆွေးနွေးခြင်း၊ နှစ်ဆန်းစစ်ခြင်း

ကျေးဇူးတင်စွာ ဆောင်ရွက်ပေးပါ။

၁၀ အိမ်လောကရှိသည်။

- အလုပ်အကိုင်ရှားပါးသောအခြေအနေဆင်းရဲ
- ဆင်းရဲနွမ်းပါးသူများကို ကျေးဇူးတင်စွာ ဖွဲ့စည်း

ရေးတွင် ပါဝင်လာအောင် လက်တွေ့ဆောင်ရွက်

ဆောင်ရွက်မည်။

၆။ (ဂ) ပိုင်ဆိုင်မှုသုံးသပ်ခြင်း

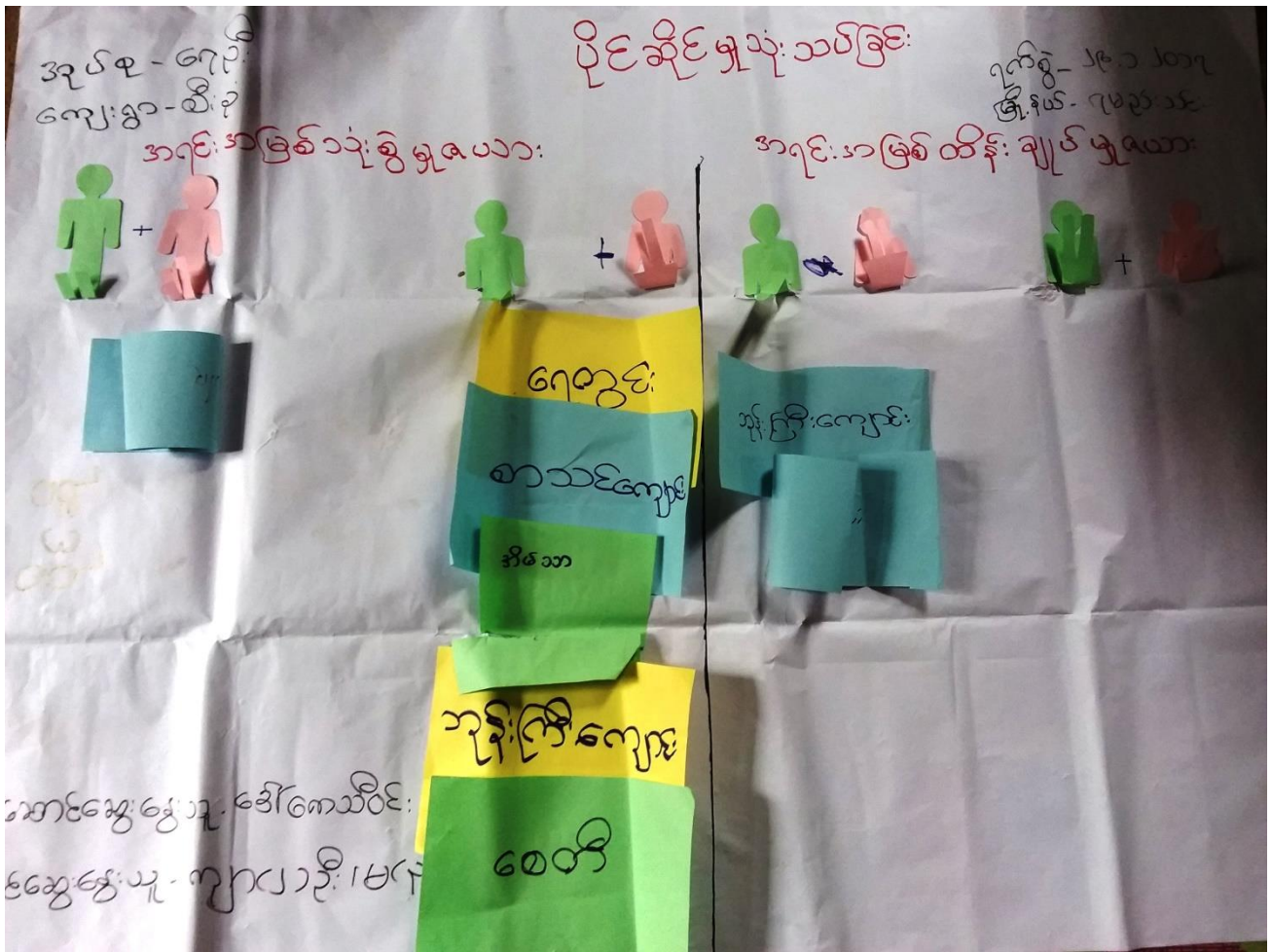

ပိုင်ဆိုင်မှုအား သုံးသပ်ခြင်း

ပိုင်ဆိုင်မှု သုံးသပ်ခြင်း
ဆွေးနွေးခြင်း နှင့် ဆန်းစစ်ခြင်း

- အမျိုးသမီး အသုံးပြုသော အရင်းအမြစ် မှာ စက်
ဖြစ်သည်။

- အမျိုးသား များ အသုံးပြုသော အရင်းအမြစ် မှာ
ခြင်း၊ ခိုင်၊ နှင့် ဘုန်းကြီးကျောင်း ဝိုင်းရံခြင်း

- အမျိုးသား နှင့် အမျိုးသမီး အသုံးပြုသော အ
ဖြစ်မှာ ရေတွင်း၊ စာသင်ကျောင်း၊ လမ်း၊
ကြီးကျောင်း၊ ဆေးတိုက်၊ အိမ်သာ တို့ဖြစ်သည်။

- အမျိုးသား ထိန်းချုပ်သော အရင်းအမြစ် မှာ
ခြင်း၊ ခိုင်၊ နှင့် ဘုန်းကြီးကျောင်း ဖြစ်သည်။

၆။ (ဃ) ကျား-မအခန်းကဏ္ဍ သုံးသပ်ခြင်း (cobweb)

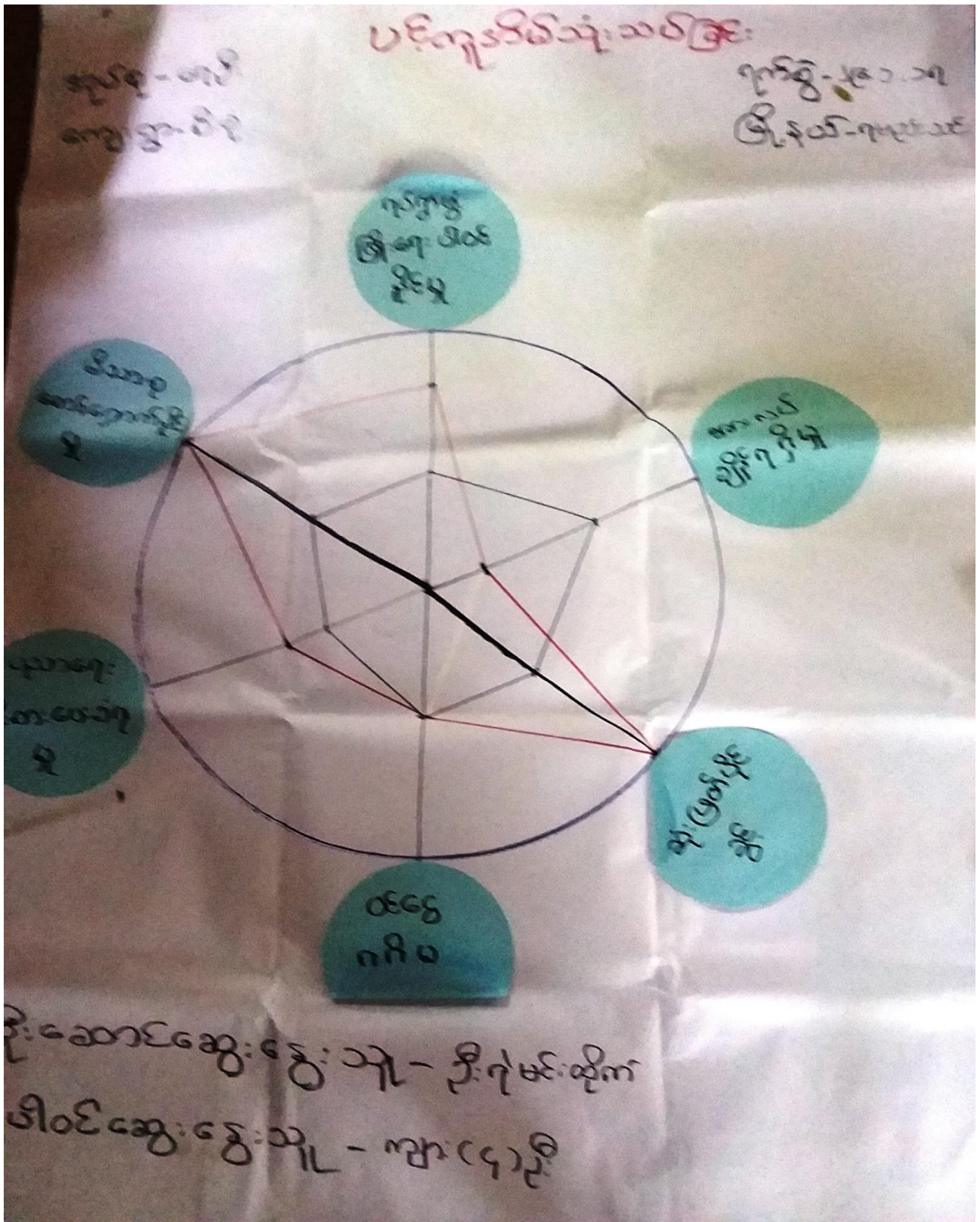

ပင်ကိုရေး သုံးသပ်ခြင်း

ခုတ်စု - ၁၇၉
ကျေးဇူး - ၆၆

ရက်စွဲ - ၂၀၁၅
ဇူလိုင်လ - ၁၅

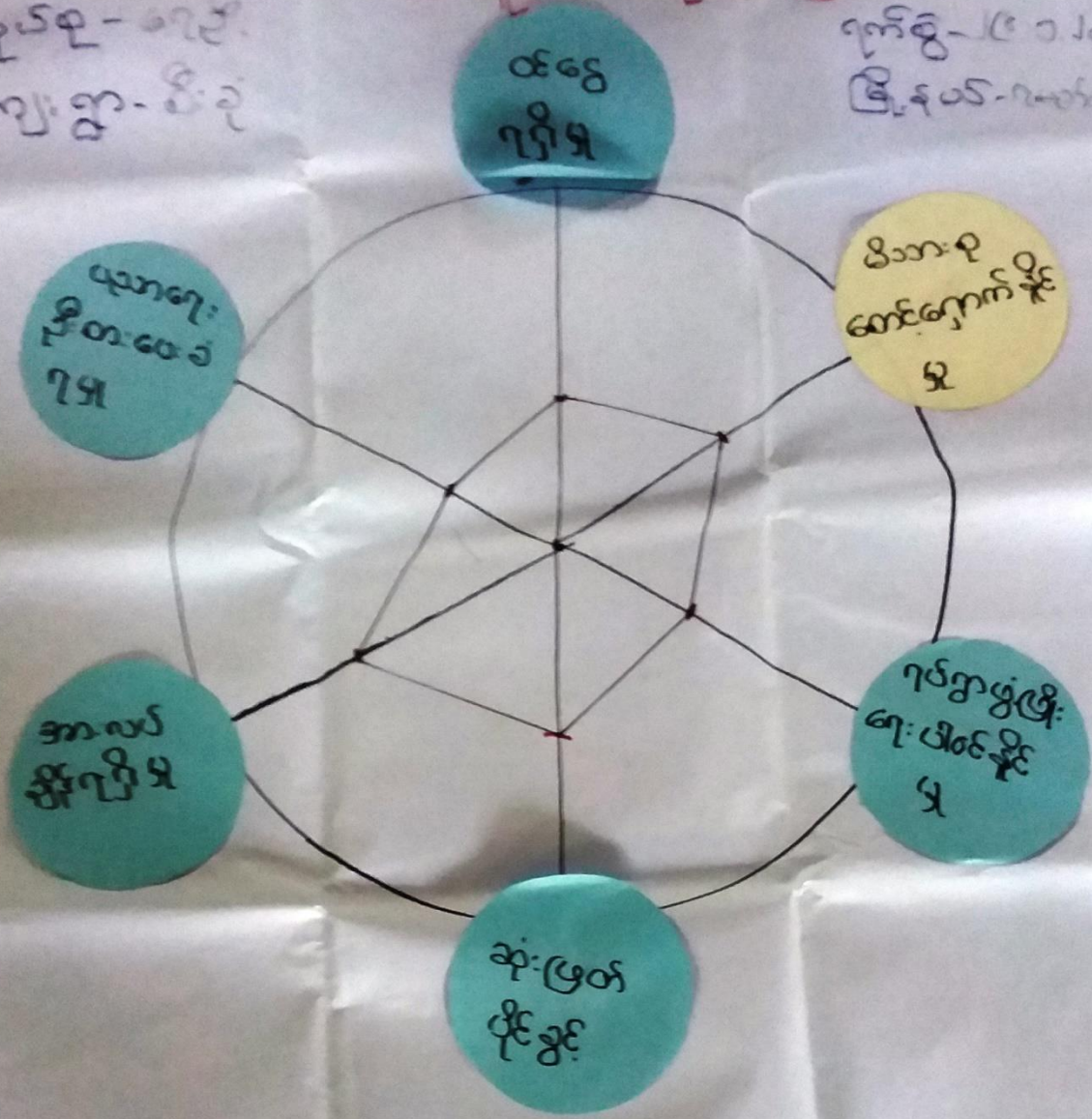

ဦးဆောင်ဆွေးနွေးသူ - ဒေါ်တင်ကျော်စိန်
ပါဝင်ဆွေးနွေးသူ - မ(ရှ)သိ

ကျား-မအခန်းကဏ္ဍ သုံးသပ်ခြင်း (cobweb)

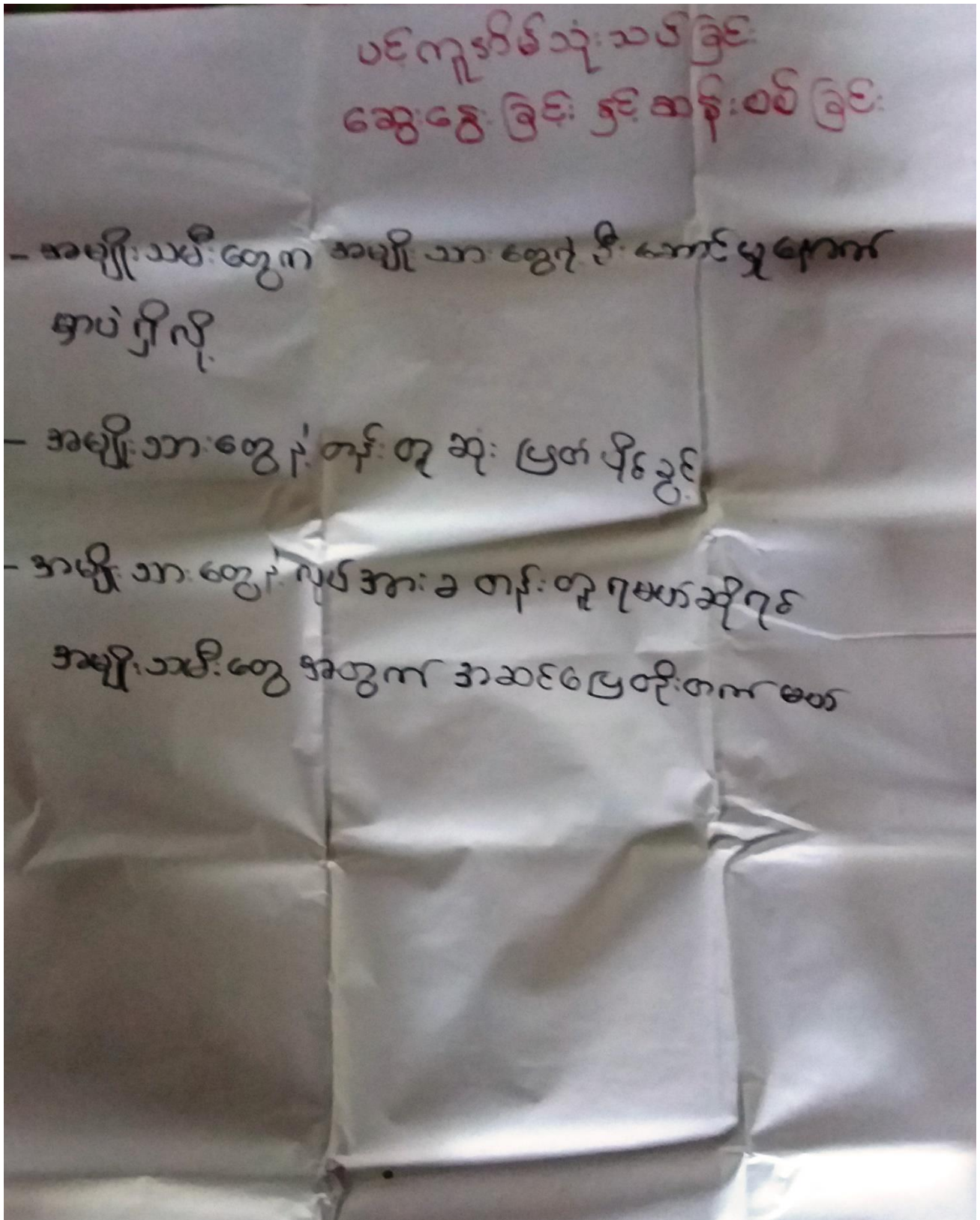

ရာသီခွင်ဇယားအားသုံးသပ်ခြင်း

ရာသီခွင်ပြုစုပြုကွပ်
ဆွေးနွေးခြင်း နှင့် ဆန်းစစ်ခြင်း

- ကျေးရွာ၏ အဓိက ဒာသက်မွေးဝမ်းကြောင်း နှင့် စိုက်ပျိုးရေး လုပ်ငန်းဖြစ် သည်။
- စတိုးစိုက်ခင်း အများ နာပြား ခြိခါသည်။
- (၅) နှစ်တာ ဓာတွင်း ရေချို ၅၆ နှင့် နည်း ဖြားသာ ခဲ့ သည်။
- ကျေးရွာ ဓာတွင်း မှ ဖြစ်ပသို့ အလုပ်ကို ဤ ရှာဖွေ နှင့် နေ ယုံကြည်သည်။

၆။ (စ) အဖွဲ့အစည်းဆိုင်ရာအကဲဖြတ်ချက် (ပင်းကားချပ်)

ဗဟိုပုံကျေးဇူးပြု၍ ချိတ်ဆက်နေသော အဖွဲ့အစည်းများ

ကျေးဇူးတင်ပေးမှု အဖွဲ့အစည်း	ကျေးဇူးပြုပေးမှု အဖွဲ့အစည်း
၁- ရာအိမ်ခြံမြေ	၁- မြို့နယ်ထွေအုပ်ချုပ်ရေး
၂- ဆက်ဆံရေးဌာန	၂- စီရင်စခန်း
ကလေး	၃- မြို့သက်အဖွဲ့
သမားတပ်	၄- သမားတပ်

မင်းပုံစံသုံးသပ်ခြင်း

အုတ်စု - ရှေးဦး
ကျေးရွာ - စီးချုံ

ရက်စွဲ - 29.1.17
မြို့နယ် - ရမည်းသင်း

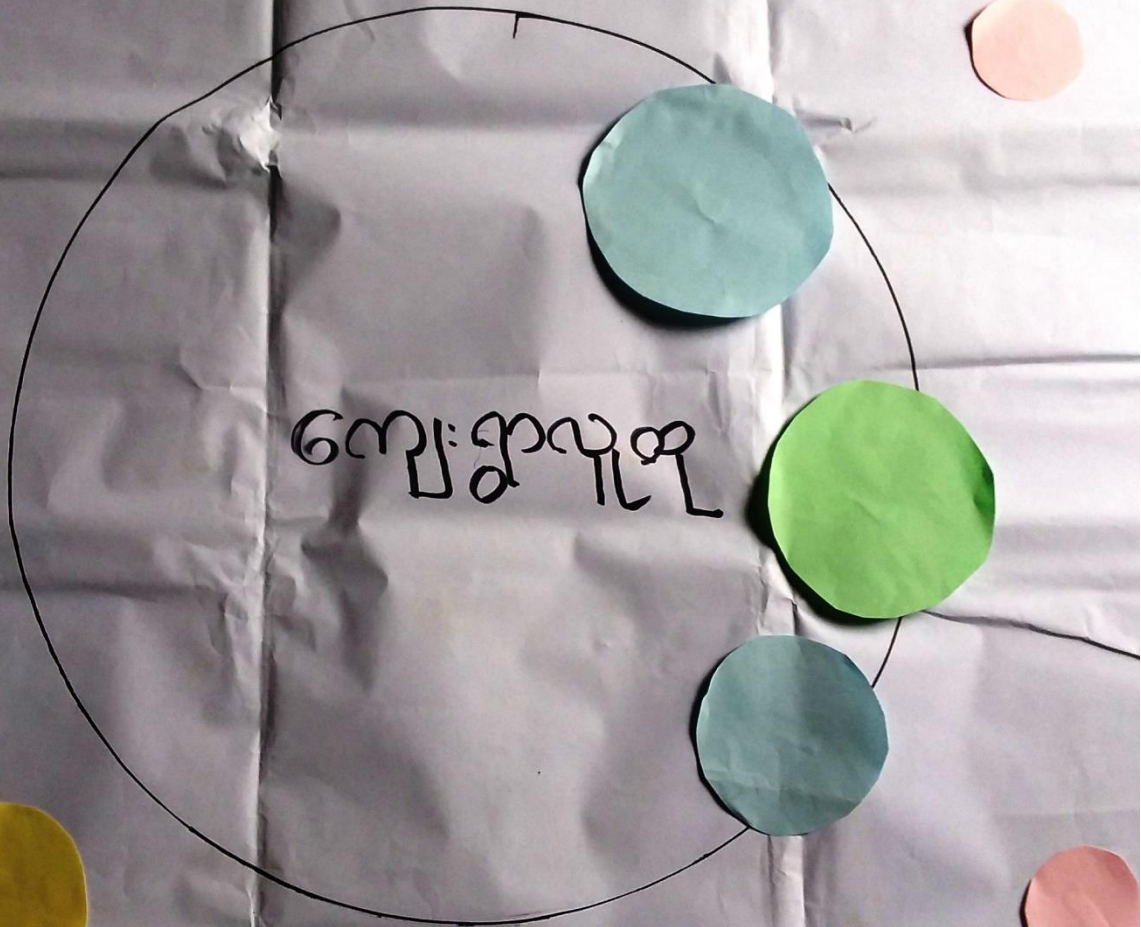

ကျေးရွာလှည့်

ဆောင် ဆွေးနွေးချက် - ဒေါ်လုံး

ဝင်ဆွေးနွေးချက် - ကျား (၆)၊ ၂၀၁၇

အဖွဲ့အစည်းဆိုင်ရာအကဲဖြတ်ချက်အားသုံးသပ်ခြင်း

ကင်းပုံစံသုံးသပ်ခြင်း
 ဆွေးနွေးခြင်းနှင့် ဆန်းစစ်ခြင်း

- ဆာရင်းလဲတွင်မပါဘဲ အဖွဲ့အစည်း မျှော်ပါ
 - ပရဟိတ အဖွဲ့က နယ်များ၊ ဝါးပွားများ၊ အာဟာရများ ဆိုင်ရာ ကိစ္စ
 များကို ဆောင်ရွက်
 - အမျိုးသမီး အဖွဲ့တွင် အမျိုးသမီး များပါလေပြီ။ ကာအိမ်ပျား၊
 သယံအိမ်ပျား များနှင့် အမျိုးသမီး များ မပါဝင်
 ကာအိမ်ပျား က နေ့စဉ် ဖွဲ့စည်းပေးရန် အစီအစဉ် အသစ်
 ကျင့်သုံးပါဝင်
 - ရွေးကောက်ပွဲဆိုင်ရာ အဖွဲ့ ဖွဲ့စည်းပေးရန် တို့တရားကို စီမံခန့်ခွဲမှု
 တွင် အကူအညီ ပါဝင်
 ရွေးကောက်ပွဲ အဖွဲ့များနှင့် ပူးပေါင်း အဖွဲ့များ သည် ကျွန်ုပ်တို့၏ ရည်ရွယ်ချက်
 နှစ်ဖက်တွင် ဆိုင်ရာ ကိစ္စများ နှင့် ချိတ်ဆက်

၆။ (ဆ) အခက်အခဲများ (ပြဿနာများ)

ဇူလိုင် - ၂၅ . ၁ . ၂၀၁၇

ကျေးဇူး ဖိခုံ

ဆုတ်စု - ရေဒီ

အမျိုးသမီး အခက်အခဲ

- စာကြည့်တိုက် လိုအပ်
- ရွာချင်းဆက် လမ်း မကောင်း၍ သွားလာရခက်ခဲ
- စာသင်ကျောင်း လိုအပ်
- လျှပ်စစ်မီး လိုအပ်
- လူကုန်သုံးရေခက်ခဲ

ရက်စွဲ - 29. 1. 2017

ကျားရွား - စီးပွားရေး

ရုပ်စု - ရှေးဦး

အမျိုးသား အခက်အခဲ

- မူလတန်း ကျောင်း လိုဏ်
- လျှပ်စစ် မီးလိုဏ်
- သောက်သုံး ရေခက်ခဲ
- ရွာချင်း ဆက်လမ်း မကောင်း ဟု
- စာကြည့်တိုက် လိုဏ်

၆။ (ဇ) နောင် ၅ နှစ်စာမျှော်မှန်းချက်

ကြီးစွဲ - ၂၅.၁.၂၀၁၇
 ကျေးရွာ စီးပွား
 စုပုံစု - ရေဒီယို

- အမျိုးသမီးမျှော်မှန်းချက်
- ဗဟုသုတပြည့်စုံလာမည်
- ရေချိုရရှိလာမည်
- ရွာချင်းဆက်သွယ်ရေးကောင်းလာမည်။
- ယဉ်ကျေးတိုးတက်လာမည်

နောက်ခွဲ - ၂၅. ၁. ၂၀၁၇

ကျေးဇူးတင်စိမ်းစိုက်
ဆုတ်စု - ရေဦး

ဗာမုဒါးသားမြောက် မြန်မာ့ ချက်

- ခေတ်ကန်သုံးစေ့ ဖုလုံအာရုံရှိလာမည်
- ရွာချင်းဆက်လမ်းတွေ ကောင်းလာမည်။
- ကျန်းမာရေးကောင်းလာမည်
- ယုသာရေးတိုးတတ်လာမည်

၆။ (ဈ)ကျေးရွာဖွံ့ဖြိုးရေး ဦးစားပေးလုပ်ငန်းများ

ရက်စွဲ - ၂၅. ၁. ၂၀၁၇

ကျေးရွာ - စီးခုံ

ဆုတ်စု - ရေဦး

ဦးစားပေး လုပ်ငန်း များ (စာကျုံးဝင်

- ရွာချင်း ဆက်လမ်း ပြုပြင်
- ရေသွယ်ပိုက် တပ်ဆင်ခြင်း

၇။ ကော်မတီဝင်များရွေးချယ်ခြင်းနှင့်ကျေးရွာဖွံ့ဖြိုးရေးအစီအစဉ်ဆောင်ရွက်မှုမှတ်တမ်းဓါတ်ပုံများ

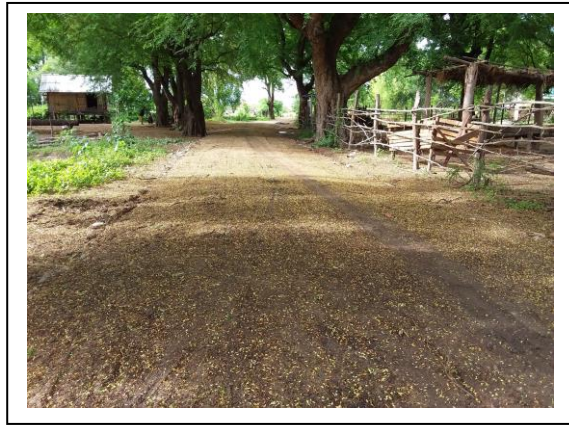

ကျေးရွာစီမံခန့်ခွဲမှုအဖွဲ့ဝင်များစာရင်း

စဉ်	အမည်	ရာထူး (ကျေးရွာအဆင့်)	ရာထူး (အုပ်စုအဆင့်)
၁	ဦးမောင်တင်	စီ/ထောက်ဥက္ကဋ္ဌ	အုပ်စုစီ/ထောက်အဖွဲ့ဝင်
၂	ဒေါ်လုံး	စီ/ထောက်ဥက္ကဋ္ဌ	ဘဏ္ဍာရေးဆပ်-အဖွဲ့ဝင်
၃	ဦးစိုးတင့်	စောင့်ကြည့်ကြီးကြပ်-ဥက္ကဋ္ဌ	
၄	ဒေါ်ချိုချို	စောင့်ကြည့်ကြီးကြပ်-အဖွဲ့ဝင်	
၅	ဒေါ်မွှေး	စောင့်ကြည့်ကြီးကြပ်-အဖွဲ့ဝင်	
၆	ဦးမောင်မြင့်	ဝယ်ယူရေး-ဥက္ကဋ္ဌ	
၇	ဒေါ်မိုးဝင်း	ဝယ်ယူရေး-အဖွဲ့ဝင်	
၈	ဦးရဲမင်းထိုက်	လည်ပတ်ထိန်းသိမ်းရေး-ဥက္ကဋ္ဌ	
၉	ဦးနေဆန်း	လည်ပတ်ထိန်းသိမ်းရေး-အဖွဲ့ဝင်	
၁၀	ဒေါ်ယုစန္ဒာ	လည်ပတ်ထိန်းသိမ်းရေး-အဖွဲ့ဝင်	
၁၁	ဦးဝင်းမော်	အကြံပြုတိုင်ကြားရေး	
၁၂	ဒေါ်ဘိုမ	အကြံပြုတိုင်ကြားရေး	
၁၃	ဦးလင်းလင်း	စေတနာ့ဝန်ထမ်း	
၁၄	ဒေါ်ဖြူခိုင်	စေတနာ့ဝန်ထမ်း	
၁၅	ဦးသန်းလွင်	ကျေးရွာငွေစာရင်းကိုင်	အုပ်စုဘဏ္ဍာရေးအဖွဲ့ဝင်

၈။ ကျေးရွာအခြေခံအချက်အလက်များ (ပုံစံ - ၈ - ၁)

ပုံစံ - ၈ - ၁ ကျေးရွာအခြေခံအချက်အလက်များ (Form PC 1)

လမ်းညွှန်ချက်။ ကျေးရွာတစ်ရွာသို့ ပထမဆုံးမိတ်ဆက်ခရီး သွားရောက်သောအခါ လူထုစည်းရုံးရေးမှူးသည် ကျေးရွာ ခေါင်းဆောင်များအား ကျေးရွာအချက်အလက်များကို မေတ္တာရပ်ခံ၍ တောင်းခံရသည်။ ဤအချက်အလက်များကို စီမံကိန်း မိတ်ဆက်အစည်းဝေးမတိုင်မီတောင်းခံရမည်။ စီမံကိန်းမိတ်ဆက်အစည်းဝေးတွင် လူထုစည်းရုံးရေးမှူးသည် ဤအချက်အလက် များအား စစ်ဆေးပြီး မှန်ကန်အောင်ပြုလုပ်ရမည်။ ပြီးနောက်တွင် လူထုစည်းရုံးရေးမှူးမှ သတင်းအချက်အလက်ထံသို့ Tablets မှ တဆင့် ဖြည့်သွင်းရမည်။

ကျေးရွာခေါင်းဆောင် အမည် ဦးမောင်မောင်	ကျေးရွာခေါင်းဆောင်၏ ဖုန်းနံပါတ် ၀၅-၇၇၂၂၃၇၆၅၆	လူထုစည်းရုံးရေးမှူး၏ အမည် ဒေါ်အိမ်ဖြူတင်
ပြည်နယ်တိုင်းဒေသကြီး မန္တလေး	မြို့နယ် ဂုဗည်းယင်း	ကျေးရွာအုပ်စု ကျေးရွာ
		ကျေးရွာ စီးနင်း

က။ လူဦးရေ ၁၂၈

လူမျိုးစု	အိမ်ထောင်စုအရေအတွက်	ကိုးကွယ်သည့်ဘာသာ	အိမ်ထောင်စုအရေအတွက်
လူမျိုးစု (၁) မာ	၃၇	ဘာသာ (၁) မာ	၃၇
လူမျိုးစု (၂) -----		ဘာသာ (၂) -----	
လူမျိုးစု (၃) -----		ဘာသာ (၃) -----	
လူမျိုးစုရော -----		ဘာသာရော -----	
အခြား	အရေအတွက်		
မသန်စွမ်းသူများ	၁		
သက်ကြီးရွယ်အိုများ (၆၅ နှစ် နှင့် အထက်)	၅		
စစ်ဘေးရှောင်			

	အမျိုးသား (အရေအတွက်)	အမျိုးသမီး (အရေအတွက်)
လူဦးရေ	၆၅	၆၃
လူမျိုးစု (၁) မာ	၆၅	၆၃
လူမျိုးစု (၂) -----		
လူမျိုးစု (၃) -----		
အခြား		
အိမ်ထောင်ဦးစီး	၃၅	၂

(ခ) အခြေခံအဆောက်အအုံ အသုံးအဆောင်များ

စာသင်ကျောင်း	အမှတ် ခြံမပါ	ကျန်းမာရေး	အမှတ် ခြံမပါ	ဘာသာရေး အဆောက် အအုံများ	အမှတ် ခြံမပါ
--------------	-----------------	------------	-----------------	----------------------------	-----------------

အထက်တန်းကျောင်း	<input type="checkbox"/>	ဆေးရုံ	<input type="checkbox"/>	ဝေတီ	<input checked="" type="checkbox"/>
အလယ်တန်းကျောင်း	<input type="checkbox"/>	ကျန်းမာရေးဌာန	<input type="checkbox"/>	ဘုန်းကြီးကျောင်း	<input checked="" type="checkbox"/>
မူလတန်းကျောင်း	<input type="checkbox"/>	ကျန်းမာရေးဌာနခွဲ	<input type="checkbox"/>	ဟိန္ဒူဘုရားကျောင်း	<input type="checkbox"/>
မူကြိုကျောင်း	<input type="checkbox"/>	ဆေးပေးခန်း	<input type="checkbox"/>	ခရစ်ယာန်ကျောင်း	<input type="checkbox"/>
အခြား	<input type="checkbox"/>	အခြား	<input type="checkbox"/>	ငလီ	<input type="checkbox"/>
မှတ်ချက်		မှတ်ချက်		အခြား	<input type="checkbox"/>

(ဂ) ကျွမ်းကျင်သူများမှတ်တမ်း (ကျေးရွာတွင်နေထိုင်သော သို့မဟုတ် တခြားရွာမှလာရောက်သော ကျွမ်းကျင်သူများ)

(၁) စာသင်ကျောင်း			(၂) ကျန်းမာရေး			(၃) လက်မှုပညာရှင်		
	ရွာတွင်နေထိုင်သူ	အခြားရွာမှလာသူ		ရွာတွင်နေထိုင်သူ	အခြားရွာမှလာသူ		ရွာတွင်နေထိုင်သူ	အခြားရွာမှလာသူ
မူလတန်းပြဆရာ/မ	<input type="checkbox"/>	<input type="checkbox"/>	ဆရာဝန်	<input type="checkbox"/>	<input type="checkbox"/>	လက်သမား	<input checked="" type="checkbox"/>	<input type="checkbox"/>
အထက်တန်းပြဆရာ/မ	<input type="checkbox"/>	<input type="checkbox"/>	လက်ထောက်ကျန်းမာရေးမှူး	<input type="checkbox"/>	<input type="checkbox"/>	ပန်းရုံ	<input type="checkbox"/>	<input type="checkbox"/>
အလယ်တန်းပြဆရာ/မ	<input type="checkbox"/>	<input type="checkbox"/>	အမျိုးသမီးကျန်းမာရေးဆရာမ	<input type="checkbox"/>	<input type="checkbox"/>	လျှပ်စစ်ကျွမ်းကျင်ပီးသမား	<input type="checkbox"/>	<input type="checkbox"/>
မူကြိုဆရာ/မ	<input type="checkbox"/>	<input type="checkbox"/>	သားဖွားဆရာမ	<input type="checkbox"/>	<input type="checkbox"/>	ရေပိုက်သူလ်သူ	<input checked="" type="checkbox"/>	<input type="checkbox"/>
အခြား	<input type="checkbox"/>	<input type="checkbox"/>	ပြည်သူ့ကျန်းမာရေးလုပ်သား	<input type="checkbox"/>	<input type="checkbox"/>	စက်ပြင်ဆရာ	<input type="checkbox"/>	<input type="checkbox"/>
မှတ်ချက်			မှတ်ချက်			မှတ်ချက်		

(ဃ) ကျေးရွာသို့ ရောက်ရှိနိုင်သည့် လမ်းအခြေအနေ /ကျေးရွာတစ်ရွာသည် ၎င်း၏ ကျေးရွာအုပ်စုနှင့် ဆက်သွယ်ထားသော လမ်းအခြေအနေ (အောက်ပါတို့ကိုပိုင်းပါ)

ကျောက်ကြမ်းလမ်း ကတ္တရာလမ်း ကွန်ကရစ်လမ်း မော်တော်ဆိုင်ကယ်လမ်း
 ကျောက်ခင်းလမ်း မြေသားလမ်း လူသွားလမ်း အခြား _____

(င) ကျေးရွာဖွံ့ဖြိုးမှုစီမံချက်

- (၁) လူထုပဟိုပြုစီမံကိန်းမစတင်မှ ဤကျေးရွာတွင်ကျေးရွာဖွံ့ဖြိုးမှု စီမံချက်ရှိခဲ့ပါသလား? ပိုင်းပါ
ရှိပါသည်/မရှိပါ/မသိပါ
- (၂) ရှိခဲ့ပါလျှင် ဤစီမံချက်ကို မည်သည့် ခုနှစ်တွင်ပြင်ဆင်ခဲ့ပါသနည်း? နှစ်-----/မသိပါ
- (၃) ဤစီမံချက်ကို မြို့နယ်မှအတည်ပြုခဲ့ပါသလား? ပြုခဲ့ပါသည်/မပြုခဲ့ပါ /မသိပါ

(စ) ခရီးအကွာအဝေး

- (၁) ဤကျေးရွာ၏ပဟိုမှ ၎င်းကျေးရွာအုပ်စု၏ပဟိုအထိ ခရီးပိုင်မည်မျှကွာဝေးသနည်း? ပိုင်-၃.၅-----/မသိပါ
- (၂) ဤကျေးရွာမှ ၎င်းကျေးရွာအုပ်စုပဟိုအထိ သွားလာရာတွင်ကြာမြင့်သည့်အချိန်။

ခြောက်သွေ့ရာသီတွင်ကြာချိန်-----၁၅.၄၅----- ထော်လာဂျီ/မော်တော်ဆိုင်ကယ်/ခြေလျင်/လား/မော်တော်ဘုတ်/
 အခြား-----
 မိုးရာသီတွင်ကြာချိန်-----၂၀.၄၅----- ထော်လာဂျီ/မော်တော်ဆိုင်ကယ်/ခြေလျင်/လား/မော်တော်ဘုတ်/
 အခြား-----

(ဆ) ပတ်ဝန်းကျင်ဆိုင်ရာ သဘာဝဘေးအန္တရာယ်

ဤကျေးရွာတွင် ရေကြီးခြင်းကဲ့သို့ သဘာဝဘေးအန္တရာယ်ကျရောက်ဖူးခြင်း ရှိပါသလား။

မရှိပါ ရှိပါသည် ရှိလျှင်ဖော်ပြပါ ----- မေပြင်းလှိုင် -----

(ဇ) ကျေးရွာတွင် ဖွဲ့စည်းထားသော အဖွဲ့အစည်းများ

လူထုဗဟိုပြုစီမံကိန်းမတိုင်မီ ဤကျေးရွာတွင် ကျေးရွာဖွံ့ဖြိုးရေးအတွက် အစိုးရ (သို့) ရွာသားများကိုယ်တိုင်(သို့) စီမံကိန်းတစ်ခုခုမှ ဖွဲ့စည်းထားသည့် အဖွဲ့အစည်းများရှိပါသလား။

(၁) မရှိပါ -----

(၂) -----

(ဈ) အထွေထွေအုပ်ချုပ်ရေး ဦးစီးဌာန (GAD) မှ မှတ်တမ်းတင်ထားခြင်း

ဤကျေးရွာသည် အထွေထွေအုပ်ချုပ်ရေး ဦးစီးဌာန (GAD) မှ မှတ်တမ်းတင်ထားမှု ရှိပါသလား။

မရှိပါ ရှိပါသည်

ကျေးရွာခေါင်းဆောင်

အမည် ဦးမောင်မောင်

လက်မှတ်

နေ့စွဲ ၂၉.၁.၂၀၁၇

လူထုစည်းရုံးရေးမှူး

အမည် ဒေါ်ခင်ဖြူကု

လက်မှတ်

နေ့စွဲ ၂၉.၁.၂၀၁၇

၉။စီမံကိန်းစက်ဝန်းအချိန်ဇယား (ပုံစံ - ၈ - ၂)

ပုံစံ - ၈ - ၂ - စီမံကိန်းစက်ဝန်းအချိန်ဇယား (PC 2)

လမ်းညွှန်ချက်၊ သက်ဆိုင်ရာလူထုစည်းရုံးရေးပူး/လက်ထောက်နည်းပညာပူးများမှ စီမံကိန်းစက်ဝန်းအဆင့်တစ်ခုစီပြီးစီးတိုင်း ကျေးရွာနှင့် ကျေးရွာအုပ်စုအတွက် ဤပုံစံကို ဖြည့်သွင်းရမည်။

စည်းရုံးရေးပူး/ဝန်ထမ်း အမည် ဒေါ်ဂေါ်အိဝင်း ၂၀၁၇

နေ့စွဲ ၂၇.၁.၂၀၁၇ စက်ဝန်းအားအမှတ်ခြိပ်ပါ စက်ဝန်း(၁) စက်ဝန်း(၂) စက်ဝန်း(၃)
 စက်ဝန်း (၄)

ပြည်နယ်/တိုင်း မန္တလေး၊ ခရိုင် ရေဒီယို၊ ကျေးရွာအုပ်စု ရေဒီယို၊ ကျေးရွာ စီးချို

စီမံကိန်းဆောင်ရွက်မှုအဆင့်များ	နေ့စွဲ		အစည်းအဝေးတွင်တက်ရောက်သူအရေအတွက်			
	စတင်သည့် နေ့	ပြီးဆုံးသည့်နေ့	အမျိုးသား အရေအတွက်	အမျိုးသမီး အရေအတွက်	အိမ်ထောင်စု အရေအတွက်	လူမျိုးစုတက်ရောက်သူ အရေအတွက် နှင့် လူမျိုးစုအမည်
၁။ ကျေးရွာစီမံကိန်း မိတ်ဆက်အစည်းအဝေး	၂၇.၁.၁၇	၂၇.၁.၁၇	၂၀	၁၅	၃၅	၃၅ မမာ
၂။ ကျေးရွာဖွံ့ဖြိုးရေး စီမံချက်ရေးဆွဲခြင်း အစည်းအဝေး	၂၇.၁.၁၇	၂၇.၁.၁၇	၂၀	၁၅	၃၅	၃၅ မမာ
၃။ ကျေးရွာအုပ်စု လုပ်ငန်းဆောင်ရွက်ချက်ချသည့် အစည်းအဝေး						
၄။ ခြို့နယ်အဆင့် စီမံကိန်းရေးဆွဲရေး နှင့် အကောင်အထည်ဖော်ရေးကော်မတီ၏ စီမံကိန်း သုံးသပ်မှု အစည်းအဝေး			မလို	မလို	မလို	မလို
၅။ ခြို့နယ် စီမံကိန်းရေးဆွဲရေး နှင့် အကောင်အထည်ဖော်ရေး ကော်မတီ၏ဆုံးဖြတ်မှုကို ရွာသို့ အသိပေး အကြောင်းကြားသည့် အစည်းအဝေး	၂၆.၄.၁၇	၂၆.၄.၁၇	၁၀	၁၄	၂၄	၂၄ မမာ
၆။ စီမံကိန်းလုပ်ငန်းခွဲစီမံချက်ရေးဆွဲခြင်း အစည်းအဝေး						
၆.၁။ စီမံကိန်းလုပ်ငန်း အကောင်အထည်ဖော်ရေးအစီအစဉ် ရေးဆွဲခြင်း	၂၆.၄.၁၇	၂၆.၄.၁၇	၁၀	၁၄	၂၄	၂၄ မမာ

၆.၂။ ဝယ်ယူရေးအစီအစဉ် ရေးဆွဲခြင်း	၂၆.၄.၁၇	၂၆.၄.၁၇	၁၀	၁၄	၂၄	၂၄ မမာ
၆.၃။ ဘဏ္ဍာရေးကုန်ကျမှု လျာထားအစီအစဉ် ရေးဆွဲခြင်း	၂၆.၄.၁၇	၂၆.၄.၁၇	၁၀	၁၄	၂၄	၂၄ မမာ
၆.၄။ ပြင်/ထိန်းအစီအစဉ် ရေးဆွဲခြင်း	၂၆.၄.၁၇	၂၆.၄.၁၇	၁၀	၁၄	၂၄	၂၄ မမာ
၇။ စီမံကိန်းလုပ်ငန်းခွဲ တိုးတက်မှု စောင့်ကြည့် အစည်းအဝေး						
၇.၁။ အစည်းအဝေး ပထမအကြိမ်						
၇.၂။ အစည်းအဝေး ဒုတိယအကြိမ်						
၇.၃။ အစည်းအဝေး တတိယအကြိမ်						
၈။ စီမံကိန်းလုပ်ငန်းခွဲ အပြီးသတ်စစ်ဆေးခြင်း အစည်းအဝေး	၃၁.၇.၁၇	၃၁.၇.၁၇	၈	၆	၁၄	၁၄ မမာ
၉။ လူထုစစ်ဆေးခွဲအစည်းအဝေး	၁.၈.၁၇	၁.၈.၁၇	၁၄	၁၀	၂၄	၂၄ မမာ

၁၀။ ကျေးရွာဖွံ့ဖြိုးရေးဦးစားပေးအစီအစဉ် (ပုံစံ - ၈ - ၃)

ပုံစံ - ၈ - ၃ ကျေးရွာဖွံ့ဖြိုးရေး ဦးစားပေးအစီအစဉ် (Form PC 3)

လမ်းညွှန်ချက်၊ အဆင့်(၃) ကျေးရွာမျှော်မှန်းချက်အစည်းအဝေး ပြီးဆုံးသောအခါ ကျေးရွာစီမံကိန်း အထောက်အကူပြု ကော်မတီသည် လူထုစည်းရုံးရေးမှူးအကူအညီဖြင့် ဤပုံစံကိုပြည့်စုံအောင် ဖြည့်သွင်းရမည်။

လူထုစည်းရုံးရေးမှူး/ဝန်ထမ်း အမည် ဒေါ်ကောသီဝင်း (CFY)

နေ့စွဲ - 29.1.2017 စက်ဝန်းအား အမှတ်ခြစ်ပါ (✓) စက်ဝန်း(၁)
 စက်ဝန်း(၂) စက်ဝန်း(၃) စက်ဝန်း(၄)

ပြည်နယ်/တိုင်း - မန္တလေး မြို့နယ် ရမည့်သင်္ဃာ ကျေးရွာအုပ်စု - ကျေးရွာ - ဇီး ချုံ

က။ အခက်အခဲအတားအဆီးများအားဆွေးနွေးခြင်း - ယခုလက်ရှိအခြေအနေတွင် ဤကျေးရွာဖွံ့ဖြိုးတိုးတက်ရေးအတွက် အဓိက အခက်အခဲအတားအဆီးများသည် မည်သည်များဖြစ်ပါသနည်း။ (အမျိုးသား/သမီး အနည်းဆုံးအခက်အခဲ ၅ ခုစီဖော်ပြပါ)

အမျိုးသား အဖွဲ့မှ တင်ပြသောအခက်အခဲအတားအဆီးများ		အမျိုးသမီး အဖွဲ့မှ တင်ပြသောအခက်အခဲအတားအဆီးများ	
၁	- စာကြည့်တိုက် မရှိ၍ မယူသညာ နည်း ပါ။	၁	- မိန်းကလေးများ ရေချို ခပ်စုတွင်ဝေးသောကြောင့် နာဆင်မဖြေ
၂	- လှုပ်ခတ် မီး မရှိ၍ ရွာကွက်စွာ ဘက်တွင် ခက်ခဲ	၂	- စာသင်ကျောင်း မရှိ၍ ပညာသင် စုတွင် ခက်ခဲ
၃	- ရွာချင်း ဆက်သွယ် မကောင်း၍ သွားလာရခက်ခဲ	၃	- ပညာရေး မီး မရှိ၍ လုံခြုံမှု မရှိကြောင့် ချီးရမ်းရခြင်း
၄	- ရေချိုလျှင် နာမိတ်သောကသုံး ရေ ရှား ပါ။	၄	- စစ်ခြားစွာ သွားသောလမ်း မကောင်းသောကြောင့် ခက်ခဲ
၅	- မူလတန်း ကျောင်း မရှိ၍ ပညာစာတတ် ရွာ ၅၀ ပါ။	၅	
၆		၆	
၇		၇	
၈		၈	
၉		၉	
၁၀		၁၀	

ခ။ မျှော်မှန်းခြင်း - နောင်လာမည့် (၅) နှစ် အတွင်း ကျေးရွာဖွံ့ဖြိုးရေး မျှော်မှန်းလျာထားချက်များအား တင်ပြပါ။

အမျိုးသားအဖွဲ့မှ တင်ပြသောမျှော်မှန်းချက်များ		အမျိုးသမီးအဖွဲ့မှ တင်ပြသောမျှော်မှန်းချက်များ	
၁	- ရွာချင်း ဆက်သွယ် များကောင်းလာမယ်	၁	- သွားလာရေး နာဆင်ဖြေလာမယ်
၂	- မယူသညာ စာကြည့်တိုက် လာမယ်	၂	- ရေချိုကောင်း စွာရရှိ လာမယ်
၃	- သော့ခက်သုံး ရေ မူလုံ လာမယ်	၃	- ပညာစာတတ် တွေပေါ်လာ မယ်
၄	- ပညာရေး တိုးတက်လာမယ်	၄	- နာဆင်ကိုင် ပေါ်လာမယ်
၅		၅	

	၈	
	၉	
	၁၀	

စီမံကိန်း၏ လာမည့် (၄) နှစ်အတွက် အကျုံးဝင်သော ဦးစားပေး ဖွံ့ဖြိုးတိုးတက်မှု လုပ်ငန်း အစီအစဉ်များအားဖော်ပြပါ။

ကျေးရွာအတွက် ဦးစားပေး ဖွံ့ဖြိုးတိုးတက်မှု လုပ်ငန်းစဉ်များ	အဆိုပြုသူ (အမျိုးသားများ/ အမျိုးသမီးများ/အမျိုးသား+ အမျိုးသမီး)	ခန့်မှန်းကုန်ကျ စရိတ်	အကျိုးခံစားခွင့်ရှိသူ ခန့်မှန်းခြေ အရေ အတွက်
ရွာခြင် ဆက်လမ်း ဖြန့်ဖြူး	ကျား + ၆		128
ရေသွယ် ဝိုက်	ကျား		128
မူလတန်း ကျောင်းဆောင်ကန်	ကျား + ၆		128

စီမံကိန်း၏ လာမည့် (၄) နှစ်အတွက် အကျုံးမဝင်သော ဦးစားပေး ဖွံ့ဖြိုးတိုးတက်မှု လုပ်ငန်း အစီအစဉ်များအားဖော်ပြပါ။

ကျေးရွာအတွက် ဦးစားပေး ဖွံ့ဖြိုး တိုးတက်မှု လုပ်ငန်းစဉ်များ	အဆိုပြုသူ (အမျိုးသားများ/ အမျိုးသမီးများ/အမျိုးသား+ အမျိုးသမီး)	အခန်းကဏ္ဍ
ရေခြံ ဖြန့်ဖြူး	၆	

ဆောင်၊ ကျေးရွာစီမံကိန်းအထောက်အကူပြုကော်မတီမှ အတည်ပြုသည်။

ဦးစောလိထောဇ

လက်မှတ်

နေ့စွဲ 29.1.2017

၁၁။ ကျေးရွာအုပ်စုအုပ်စုစီမံကိန်းလုပ်ငန်းခွဲရွေးချယ်ခြင်းပုံစံ (ပုံစံ - ၈ - ၄)

ပုံစံ ၄ ကျေးရွာအုပ်စုစီမံကိန်းလုပ်ငန်းခွဲရွေးချယ်ခြင်းပုံစံ (Form PC 4)

လမ်းညွှန်ချက်။ စီမံကိန်းလုပ်ငန်းခွဲ ရွေးချယ်မှုအစည်းအဝေး ပြီးနောက်တွင် ကျေးရွာအုပ်စုမှ CF/TF တို့၏အကူအညီ ရယူ၍ ကျေးရွာစီထောက်ကော်မတီမှ လက်မှတ်ရေးထိုးပြီး အဆိုပါပုံစံအား ပြည့်စုံအောင်ဖြည့်သွင်းရမည်။ ဤပုံစံအားဖြည့်စုံရာ ဖြည့်သွင်းပြီးပါက ကျေးရွာအုပ်စုမှ ပြီးတိုးတက်ရေစီမံချက်တွင် TPIC သို့ပေးပို့ရန်အတွက် နောက်ဆက်တွဲအဖြစ် ထားရှိရမည်။ CFမှ ကျေးရွာတစ်ရွာ ချင်းစီ၏ စီမံကိန်းလုပ်ငန်းခွဲဆိုင်ရာ အချက်အလက်များကို MISသို့ထည့်သွင်း ရမည်။ (ယခုနစ်စီမံကိန်းလုပ်ငန်းခွဲ မလုပ်ကိုင်သော ကျေးရွာများ မပါဝင်ပါ။)

ကျေးရွာစည်းရုံးရေးမှူး/ဝန်ထမ်းအမည် ခင်အုတ်မောင် (TF)၊ ခင်ကျော်စိန် (CF)

နေ့စွဲ 15. ၉. 2017 စက်ဝန်းအားအမှတ်ခြစ်ပေးပါ။(✓) စက်ဝန်း(၁) စက်ဝန်း(၂) စက်ဝန်း(၃) စက်ဝန်း(၄)

ပြည်နယ်/တိုင်း မန္တလေးတိုင်း မြို့နယ် ကျေးရွာအုပ်စု ကျေးရွာအုပ်စု ကျေးရွာ

ကျေးရွာအမည်	ဆောင်ရွက်မည့် လုပ်ငန်းများ	အတိုင်းအတာ	ခန့်မှန်း တိုက်ရိုက် အကျိုးခံစားခွင့် ရှိသူများ	အဆိုပြုတင်ပြသူ <input type="checkbox"/> ကျား <input type="checkbox"/> မ <input type="checkbox"/> နှစ်ကျား+မ	ခန့်မှန်းကျန်ကျစရိတ်			
					စီမံကိန်းမှ ထည့်ဝင်မှု	ကျေးရွာမှ ထည့်ဝင်မှု	အခြားထည့်ဝင်မှု(ဖော်ပြပါ) ထည့်ဝင်ငွေ၊ အမည်/အဖွဲ့	စုစုပေါင်း
ကျေးရွာ	စားစင်ကျောင်း ၆၆၆၆	24' x 20' x 11'	858	<input type="checkbox"/> ကျား <input type="checkbox"/> မ <input type="checkbox"/> နှစ်ကျား+မ	5,325,000			
စီးခုံ	ရိက္ခာလက်ခံ ခြင်း (ရွာချင်းအား)	3800' x 10' x 6" 2850	128	<input type="checkbox"/> ကျား <input type="checkbox"/> မ <input type="checkbox"/> နှစ်ကျား+မ	3,800,000			
အုတ်ချိုရောင်	ရိက္ခာခြင်း (ရွာချင်း)	3800' x 12' x 6"	410	<input type="checkbox"/> ကျား <input type="checkbox"/> မ <input type="checkbox"/> နှစ်ကျား+မ	6,000,000			
မကျီးခ	မုကြိုးကျောင်း ၆၆၆၆	20' x 20' x 11'	334	<input type="checkbox"/> ကျား <input type="checkbox"/> မ <input type="checkbox"/> နှစ်ကျား+မ	6,000,000			
				<input type="checkbox"/> ကျား <input type="checkbox"/> မ <input type="checkbox"/> နှစ်ကျား+မ				

ရာထူး ကျေးရွာအုပ်စု/ထောက်ကော်မတီ ဥက္ကဋ္ဌ အမည် လက်မှတ် ရက်စွဲ 15. ၉. 2017

ခင်အုတ်မောင်
ခင်ကျော်စိန်

၁၂။ အစည်းအဝေးမှတ်တမ်း

ပထမ အကြိမ်ကျေးရွာ အစည်းအဝေး

- ရက်စွဲ - 29.2.2017
- အချိန် - 1:00 နာရီ
- ရေရာ - စီးရဲ့ကျေးရွာ စုစည်းပေးရန်
- ကျေးရွာ - စီးရဲ့ကျေးရွာ
- အုပ်စု - ဗဟို

တက်ရောက်သူ အရေအတွက် - ကျား (၂၀) + မ (၁၅) = ဧရိယာ (၃၅)

ရည်ရွယ်ချက် " စီမံကိန်း မိမိဆက် (၂၀၅၅) ချက်နှင့် စီမံကိန်း စက်ဝန်း အကြောင်း အား ကျေးရွာအဖွဲ့မှ ရှင်းရှင်းလင်းလင်း ဆိုလိုစေရန်၊

ဆွေးနွေးချက် (၁) " စီးရဲ့ကျေးရွာအဖွဲ့ ချုပ်ရေးမှူး ဗွဲ့က ဗဟိုအဖွဲ့အစည်းအရပ်အရပ်၊ အထက်ပိုင်းမှ ရှင်းရှင်းလင်းလင်း စီမံကိန်း မိမိဆက် (၁၅၅) ချက် အကြောင်း အား ရှင်းပြ ဂုဏ်ထူး စီမံကိန်း သည် ကျေးရွာအဖွဲ့၏ ဖွဲ့စည်းပုံအရ နေရာအား ကျေးရွာ အဖွဲ့ကို ယုံကြည်စွာ ရွေးချယ်ပြီး ကျေးရွာအဖွဲ့ကို ယုံကြည်စွာ အကောင်အထည်ဖော်ပေးရန် ဆောင်ရွက်ရန် ဖြစ်ကြောင်း ရှင်းပြပေးပါသည်။ အထက်ပိုင်း စီမံကိန်း စက်ဝန်း အကြောင်း အား ကျွန်ုပ်တို့ ဖြန့်ဖြူးပေးပြီး ရှင်းလင်းရာ ရွာအဖွဲ့သည် ကျား ၂၀၊ မ ၁၅ ရှိပြီး ဖွဲ့စည်းပေးရန် ဆောင်ရွက်ရန် ဖြစ်ကြောင်း ရှင်းပြပေးပါသည်။ အထက်ပိုင်း စီမံကိန်း စက်ဝန်း အကြောင်း အား ကျွန်ုပ်တို့ ဖြန့်ဖြူးပေးပြီး ရှင်းလင်းရာ ရွာအဖွဲ့သည် ကျား ၂၀၊ မ ၁၅ ရှိပြီး ဖွဲ့စည်းပေးရန် ဆောင်ရွက်ရန် ဖြစ်ကြောင်း ရှင်းပြပေးပါသည်။

ဆွေးနွေးချက် (၂) " အဖွဲ့အစည်း ဖွဲ့စည်းပေးရန် စီမံကိန်း စက်ဝန်း သည် (၄) နှစ်အထိ အကြောင်း ကျေးရွာ ဖွဲ့စည်းပေးရန် အဖွဲ့အစည်း ဖွဲ့စည်းပေးရန် ဆောင်ရွက်ရန် ဖြစ်ကြောင်း ရှင်းပြပေးပါသည်။ အထက်ပိုင်း စီမံကိန်း စက်ဝန်း အကြောင်း အား ကျွန်ုပ်တို့ ဖြန့်ဖြူးပေးပြီး ရှင်းလင်းရာ ရွာအဖွဲ့သည် ကျား ၂၀၊ မ ၁၅ ရှိပြီး ဖွဲ့စည်းပေးရန် ဆောင်ရွက်ရန် ဖြစ်ကြောင်း ရှင်းပြပေးပါသည်။

။ ။ နတ်လက် ချွေးရွာ၏ ကျွေး နား ဆောင်ရွက်
ပေးနိုင်သော စေတနာ့ ဖန်တီး များ၍ ချွေးချွတ်ပေး စေ
ကြောင်း ရှင်းပြ ပါသည်။

သဘောကျသည်ချက် ။ ။ နတ်လက် ပါရှင်းလင်း ဖြစ်ပျား ငြိသောကင်္ဂါ
ကျေးရွာ၏ နှစ်ခြင်း ဖြစ်ပျား နား သိရှိ စေရန် ယူဆချက်
စစ်ခြင်း များအား ကမ္ဘာ့ ချွေးချွတ်ပေး စေ ပြုလုပ်
ပါသည်။ ယူဆချက် စစ် ခြင်း များ ပြုလုပ်သောကင်္ဂါ
ကျေးရွာလှည့် ဖြစ်ပျား ကျွေးရွာ၏ ကျွေး နား
ဆွေးနွေး တင်ပြကြ ပါသည်။ ယူဆချက် စစ် ဖြစ်ပျား
ပြုလုပ်သောကင်္ဂါ ငြိသောကင်္ဂါ ကျေးရွာစေတနာ့
ဖန်တီး နှစ်ခြင်းအား တင်ကြောက် ပြေးချွတ်ကြပါ
သည်။ ကျေးရွာစေတနာ့ ဖန်တီး နှစ်ခြင်း ဖြစ်
ခြင်းလင်းလင်း နှင့် ဒေါ်ဖြူနိုင် ကျွေးချွတ်ကြပါ
သည်။

ဦးလင်းလင်း
(မှတ်တမ်းတင်သူ)

ဒုတိယအကြိမ်ကျေးဇူးကစည်းပေး

မဟာမိတ် - ၂၉.၂.၂၀၁၇

နရီ - ၁၂:၀၀ နာရီ

နေရာ - စီးရီးကျေးဇူးကစည်းပေး

ကျေးဇူး - စီးရီး

ရက်စွဲ - ၁၉၇၅

ထက်ရောက်သူ - ကျား (၂၀) + မ (၁၅) = ပေါင်း (၃၅)

ရည်ရွယ်ချက် ။ ကျေးဇူးတော် ဖွဲ့ဖြိုး ဖွဲ့ လုပ်ငန်းများ၊ အား နှေးချွန်ချွန် နာထည်ဖြူတာ ပထမနှစ် ဦးစားပေး လုပ်ငန်း များအား၊ ပွေး ချက်ရန်နှင့် ကျေးဇူးတော် ကော်မတီဝင်များအား ပွေးချွန် ရန်။

ဆွေးနွေးချက် (၁)။ ။ လူထုစည်းရုံး ရေး များ ဖွဲ့ ကျေးဇူးတော် ဖွဲ့ ဖြိုး ဖွဲ့ လုပ်ငန်း များအား ပွေးချွန် နာထည် နာထည် ဖြူစိမ်းလိန်း ဖွဲ့ ကျေးဇူးတော် ကျား သုံးသော လုပ်ငန်းများ အား ပွေး ချွန် စေလိုကြောင်း ရှိလျှင်၊ မြှောက်ကြား ပါသည်။ ကျေးဇူး လူထု ဖွဲ့ ကျေးဇူးတော် ဖွဲ့ဖြိုး ပေးလုပ်ငန်း များအား ပွေး ချွန်ရန် ကြံ ဖြိုး သောကိစ္စ ပထမနှစ် ကော်မတီ ဦးစား ပေး လုပ်ငန်း များ အား ကျား သဘောတူ ဆန္ဒ ဖြင့် ပွေး ချွန်ကြ ပါသည်။ ထို့အပြင် ကော်မတီဝင်များ အား ပွေး ချွန် ကြ ပါသည်။ ကော်မတီဝင်များ ပွေး ချွန်ရာတွင် ကျေးဇူး တူလူထု များ ကျား သဘောတူ ဆန္ဒ ဖြင့် ပွေး ချွန်ကြ ပါသည်။

သဘောတူညီညီ ။ ။ ကော်မတီဝင်များ ဖွဲ့ များ ကော်မတီဝင်များ အား ကျေးဇူး လူထု ဖွဲ့ ကာထည်ဖြူ ပွေး ချွန်ခံ ပါသည်။ ကော်မတီဝင်များ ကြံ - V.P.S.C ဥက္ကဋ္ဌ များ - ဦးမောင်တင် ၊ ဒေါ်ခင်ဝယ်ယူရေး - ဦးနိုင်ဦး ၊ ဦးမောင်ဖြူ ၊ ဒေါ်မိုးဝင်း၊ ဆေးကုန်ဖြူ - ဦးဝင်းမောင် ၊ ဒေါ်ခင်မလည် ဖက်ဆိန်သိမ်းရေး - ဦးအောင် ၊ ဦးမောင်လွင်၊ ဒေါ်ယုစန္ဒာစောင့်ကြည့်ကြီးကြပ် - ဦးစိုးတင် ၊ ဒေါ်ချိုချို ၊ ဒေါ်မျှော်စွေစာရေး ဝိုင် - ဦးသန်းလွင်ကို အား ပွေး ချွန်ကြ ပါသည်။

၁၃။ ကဏ္ဍအလိုက်ဦးစားပေးဖွံ့ဖြိုးရေးလုပ်ငန်းစဉ်များ

	အဆင့်	လုပ်ငန်း	မည်သူ့ဦးစားပေးလဲ	လ/နှစ်	ကျေးရွာမှတာဝန်ခံသူ သို့မဟုတ်အုပ်စု	ပြင်ပမှမည်သူထောက်ပံ့မလဲ
အခြေခံအဆောက်အအုံ	၁	ရွာချင်းဆက်လမ်းပြုပြင်ခြင်း	မ (✓) ကျား(✓)	၂၀၁၇	ကျေးရွာစီ/ထောက်	လူထုဗဟိုပြုစီမံကိန်း
	၂	ရေပိုက်သွယ်တန်းခြင်း	မ () ကျား(✓)	၂၀၁၈	ကျေးရွာစီ/ထောက်	လူထုဗဟိုပြုစီမံကိန်း
	၃		မ () ကျား()			
	၄		မ () ကျား()			
	၅		မ () ကျား()			
အသက်မွေးဝမ်းကြောင်းမျှ/စိုက်ပျိုးရေး	၁	ရင်းနှီးမြှုပ်နှံငွေထောက်ပံ့ပေးခြင်း	မ (✓) ကျား()	၂၀၂၀	ကျေးရွာလူထု	ဌာနဆိုင်ရာ
	၂		မ () ကျား()			
	၃		မ () ကျား()			
	၄		မ () ကျား()			
	၅		မ () ကျား()			
ကျန်းမာရေးနှင့်အဟာရ	၁		မ () ကျား()			
	၂		မ () ကျား()			
	၃		မ ()			

			ကျား()			
	၄		မ () ကျား()			
	၅		မ () ကျား()			
ပညာရေး	၁	မူလတန်းကျောင်းဆောင်သစ်	မ (✓) ကျား(✓)	၂၀၁၉	ကျေးရွာစီ/ထောက်	လူထုဗဟိုပြု စီမံကိန်း
	၂		မ () ကျား()			
	၃		မ () ကျား()			
	၄		မ () ကျား()			
	၅		မ () ကျား()			
အခြား (မွေးမြူရေး)	၁		မ () ကျား()			
	၂		မ () ကျား()			