

ပြည်ထောင်စုသမ္မတမြန်မာနိုင်ငံတော်အစိုးရ
စိုက်ပျိုးရေး ၊ မွေးမြူရေးနှင့်ဆည်မြောင်းဝန်ကြီးဌာန
ကျေးလက်ဒေသဖွံ့ဖြိုးတိုးတက်ရေးဦးစီးဌာန
ရမည်းသင်းမြို့နယ်



လူထုဗဟိုပြုစီမံကိန်း

National Community Driven Development Project

(NCDDP)



ကျေးရွာဖွံ့ဖြိုးရေးအစီအစဉ်

Village Development Plan (VDP)

စည်းရုံးကျေးရွာ၊ ကန်ဦးကျေးရွာအုပ်စု

၂၀၂၀ ခုနှစ်

မာတိကာ

၀၀၀	၀၀၀၀၀၀၀၀	၀၀၀၀၀၀၀၀၀၀
၁	၀၀၀၀၀၀၀၀	၃
၂	၀၀၀၀၀၀၀၀၀၀၀၀၀၀၀၀၀၀၀၀	၄
၃	၀၀၀၀၀၀၀၀၀၀၀၀၀၀၀၀၀၀	၅
၄	၀၀၀၀၀၀၀၀၀၀၀၀၀၀ (၀၀၀၀၀၀၀၀၀၀)	၅ မြစ်
၅	၀၀၀၀၀၀၀၀၀၀၀၀၀၀၀၀၀၀၀၀၀၀၀၀၀၀၀၀၀၀၀၀၀၀၀၀ (PSA) ၀၀၀၀၀၀၀၀	၆ မြစ်ဝ
၆	၀၀၀၀၀၀၀၀၀၀၀၀၀၀၀၀၀၀၀၀၀၀၀၀၀ PRA tools ၀၀၀၀၀၀၀၀၀၀၀၀၀၀၀၀၀၀၀၀	၁၁ မြို့နယ်
၇	၀၀၀၀၀၀၀၀၀၀၀၀၀၀၀၀၀၀၀၀၀၀၀၀၀၀၀၀၀၀၀၀၀၀၀ ၀၀၀၀၀၀၀	၂၄
၈	၀၀၀၀၀၀၀၀၀၀(၀၀၀၀၀)	၀၀၀၀၀၀-က
၉	၀၀၀၀၀၀၀၀၀၀၀(၀၀၀၀၀)	၀၀၀၀၀၀-ခ
၁၀	၀၀၀၀၀၀၀၀၀၀၀၀၀(၀၀၀၀)	၀၀၀၀၀၀-ဂ
၁၁	၀၀၀၀၀၀၀၀၀၀၀၀၀၀၀(၀၀၀၀)	၀၀၀၀၀၀-ဃ
၁၂	၀၀၀၀၀၀၀၀၀(၀၀၀၀၀၀၀၀၀)	၀၀၀၀၀၀-င
၁၃	၀၀၀၀၀၀၀၀၀၀၀၀၀၀၀၀	၀၀၀၀၀၀-စ

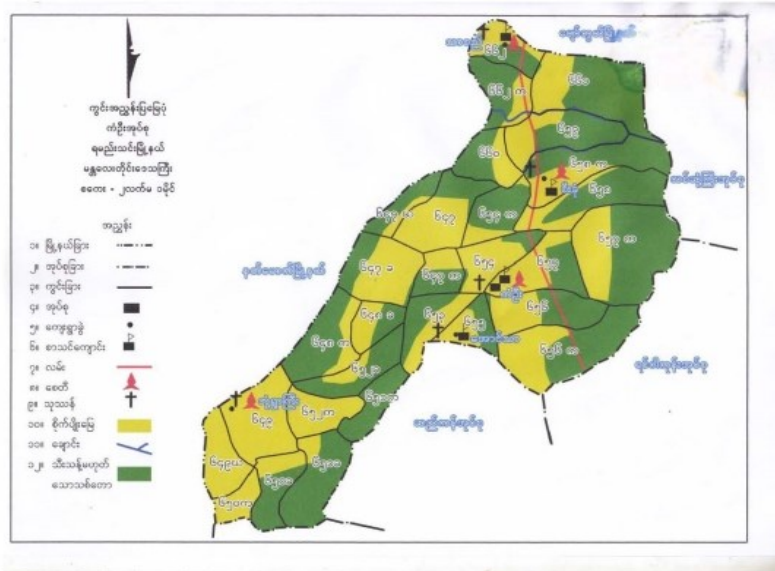

၃။ အုပ်စုတွင်ပါဝင်သောကျေးရွာများစာရင်း

စဉ်	ကျေးရွာအုပ်စုအမည်	ကျေးရွာအမည်	မှတ်ချက်
၁	████████	████████	
၂		████████	
၃		██████	
၄		██████████	
၅		██████	

၄။ ကျေးရွာအခြေခံအချက်အလက်များ

စဉ်	အကြောင်းအရာ	အရေအတွက်	မှတ်ချက်
၁	████████████████████	၁၇၈	
၂	██████(██████)	၈၁၇	██████ ၆၆ မ-၄၅၁

၁	လူမှုရေးနှင့်အရင်းအမြစ်ပြုပြင်မှု	၁၆.၁၀.၂၀၁၉	စေတနာ့ဝန်ထမ်း၊ အမျိုးသား၊ အမျိုးသမီး	၇	၇	၁၄	လမ်းပန်းဆက်သွယ်ရေးအခြေအနေအခြေခံအဆောက်အဦများ၊ လယ်ယာမြေများ။
၂	ဥစ္စာနေပိုင်ဆိုင်မှု၊ အဆင့်များသုံးသပ်ခြင်း	၁၆.၁၀.၂၀၁၉	ပြေလည်သောအုပ်စု၊ အလယ်အလတ်အုပ်စု၊ မပြေလည်သောအုပ်စု	၆	၇	၁၃	ပိုင်ဆိုင်မှုစံနှုန်းများသတ်မှတ်ခြင်း၊ စံနှုန်းများအပေါ်အခြေခံပြီးအဆင့်သတ်မှတ်ပေးသောအိမ်ထောင်စုအရေအတွက်ခန့်မှန်းခြင်း၊ အဓိကအသက်မွေးဝမ်းကြောင်းလုပ်ငန်းများအားမှတ်တမ်းတင်ခြင်း။
၃	ပိုင်ဆိုင်မှုသုံးသပ်ခြင်း	၁၆.၁၀.၂၀၁၉	အမျိုးသားများ၊ အမျိုးသမီးများ	၇	၈	၁၅	ပိုင်ဆိုင်မှုအပေါ် အမျိုးသား၊ အမျိုးသမီးထိန်းချုပ်လွှမ်းမိုးမှုအခြေအနေအားဆွေးနွေးမှတ်တမ်းတင်ခြင်း။
၄	ကျား-မအခန်းကဏ္ဍသုံးသပ်ခြင်း (cobweb)	၁၆.၁၀.၂၀၁၉	အမျိုးသားများ၊ အမျိုးသမီးများ	၁၂	၁၅	၂၇	အမျိုးသား၊ အမျိုးသမီးတန်းတူအခွင့်အရေးရရှိမှုအခြေအနေအားဆွေးနွေးမှတ်တမ်းတင်ခြင်း။
၅	ရာသီခွင်ဇယား	၁၆.၁၀.၂၀၁၉	စေတနာ့ဝန်ထမ်း၊ အမျိုးသားများ၊ အမျိုးသမီးများ	၅	၅	၁၀	ရာသီဥတု၊ အဓိကအသက်မွေးဝမ်းကြောင်းလုပ်ငန်းများရောဂါဘယများ၊ ပွဲတော်များအားဆွေးနွေးမှတ်တမ်းတင်ခြင်း။
၆	အဖွဲ့အစည်းဆိုင်ရာအကဲဖြတ်ချက်နှင့် ဗင်းကားချုပ်	၁၆.၁၀.၂၀၁၉	အမျိုးသားများ၊ အမျိုးသမီးများ	၁၂	၁၅	၂၇	လူထုနှင့်ထိတွေ့ဆက်ဆံပြီးလူထုအကျိုးစီးပွားအတွက်ဆောင်ရွက်လျက်ရှိသောရွာအတွင်း၊ ရွာပြင်ပအဖွဲ့အစည်းများအားဖော်ထုတ်ခြင်းနှင့်ဆက်သွယ်မှုပုံသဏ္ဍာန်ကိုကားချုပ်ပေါ်တွင်မှတ်တမ်းတင်ခြင်း။
၇	အခက်အခဲများ (ပြဿနာများ)	၁၆.၁၀.၂၀၁၉	အမျိုးသား၊ အမျိုးသမီး	၁၁၆	၁၃၉	၂၅၅	အမျိုးသားများနှင့်အမျိုးသမီးများ နေ့စဉ်လူနေမှုဘဝတွင် ကြုံတွေ့နေရသောအခက်အခဲအတားအဆီးများအားဆွေးနွေးဖော်ထုတ်ခြင်း။

၈	နောင်ရွှန်စာမေ့ ပြန်မှန်းချက်	၁၆.၁၀.၂၀၁၆	အမျိုးသားများနှင့် အမျိုးသမီးများ	၁၁၆	၁၃၉	၂၅၅	အဓိကပြဿနာကိုပြေလည်စေ သာအကြောင်းရင်းများအားပြေ လည်စေမည့်လုပ်ငန်းများအား ဖော်ထုတ်ခြင်း။
၉	ဦးစားပေးလုပ်ငန်းများ ရွေးချယ်ဆုံးဖြတ်ခြင်း။	၁၆.၁၀.၂၀၁၉	အမျိုးသား၊ အမျိုးသမီး	၁၁၆	၁၃၉	၂၅၅	ဖော်ထုတ်ထားသောလုပ်ငန်းများ အားဦးစားပေးအဆင့်နှိုင်းယှဉ်သတ်မှတ်ခြင်း။

၆။ ကျေးရွာဖွံ့ဖြိုးရေးအစီအစဉ်အတွက်အသုံးပြုခဲ့သော PRA tools များနှင့်တစ်ခုချင်းစီ အတွက်သုံးသပ်ချက်များ

၆။ (က) လူမှုရေးနှင့်အရင်း အမြစ်ပြုပြင်မှု

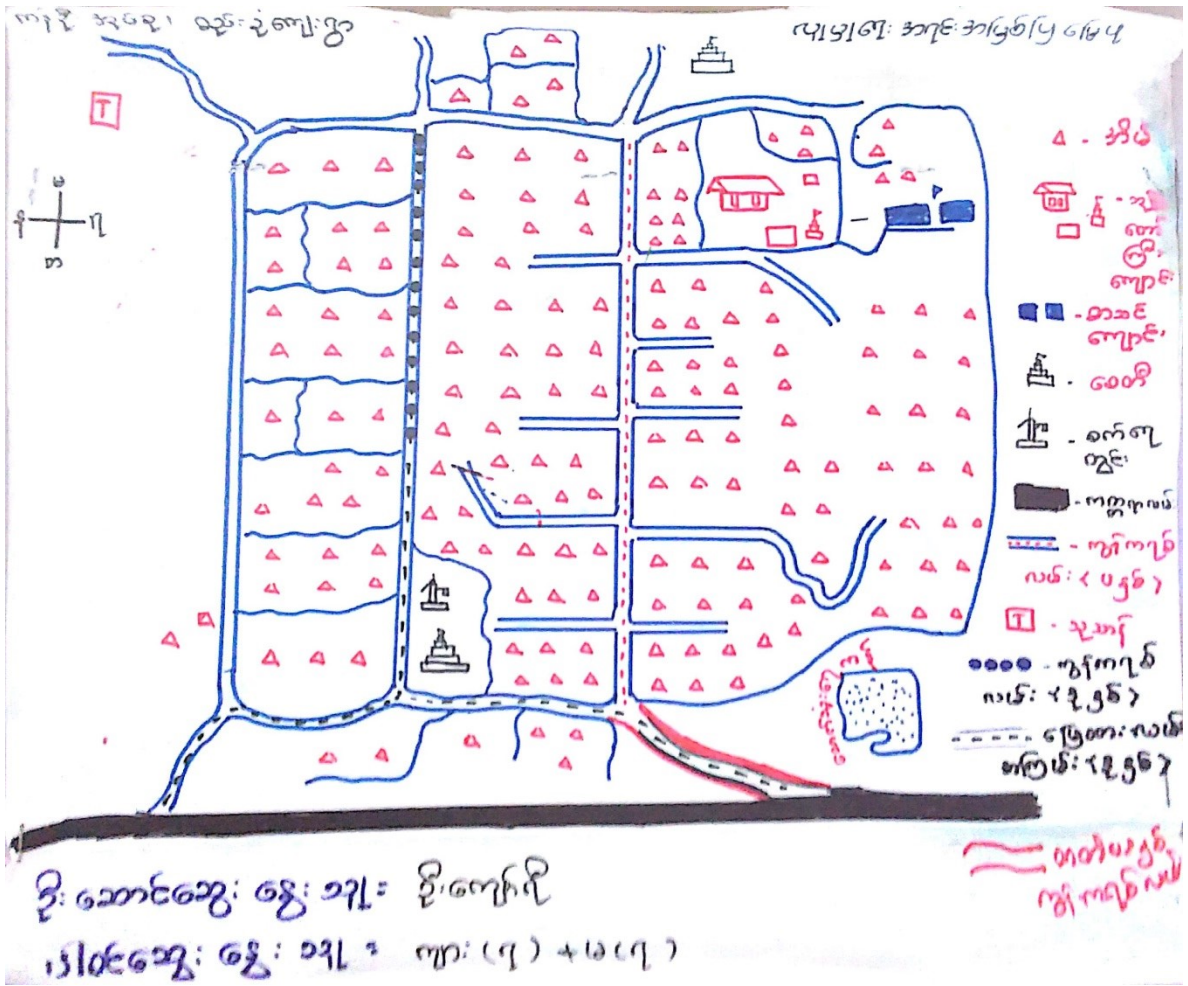

လူမှုရေးနှင့်အရင်းအမြစ်ပြုပြင်ဆွဲသုံးသပ်ချက်

ကံစို၊ ကျေးဇူးတင်
ခဏ်းစို၊ ကျေးဇူးတင်

၇၆၃၅၀၀၀

လူမှုရေးကဏ္ဍ၊ ဗြိတိန် ဖြေပုံ
အေးအေး၊ အေးအေး၊ အေးအေး

- တစ်ခုလုံး ဗဟုသုတကို လိုက်နာကြပြီး
- အခြားအသစ် သွားရောက်လုပ်ကိုင်သူများ ဖြစ်ရန်
- အသစ် ကျောင်း ဖြစ်ရန်။
- တစ်ခုလုံး သုံးစွဲရန် ဖြစ်ရန်။
- ကမ္ဘာ့လမ်းဆုံ၊ ကျွန်ုပ်တို့လမ်း၊ စစ်၊ တာ၊ တော
ကြောင့် သွားလာရတာ နာကျင်ပြန်သည်။
- အိမ်ထဲ၊ ကျောင်း၊ ဝါး၊ အဖွဲ့၊ လူ့ အင်အားစွမ်း
ဖြစ်သည်။

၆။ (ခ) ဥစ္စာနေပိုင်ဆိုင်မှု အဆင့်များသုံးသပ်ခြင်း

၂၁: ၅၈. ၈၃၂: ၃
 အုပ်စု. ကန့်စိ:

၇. ၁၁. ၁၅

ဥစ္စာနေကြွယ်ဝမှုဖြေရယာ:

အမျိုးအစား:	သတ်မှတ်ချက်များ:	အိမ်ထောင်စုအကျအတွက်	ကန့်စိနှုန်း
ချင်းသာ	ထိုက်အိမ်၊ လှည်း၊ ခွား (၅) ကောင်၊ မြေယာ (၁၀) ဧက၊ ဆိုင်ကပ်၊ ငွေဝိုင်းချေးပေးပိုင်	၆၆	၃၇.၁.
အလယ်အလတ်	ခွက်မိုး၊ ထူကံ၊ ခွား (၂) ကောင်၊ မြေယာ (၄) ဧက၊ မိဂျီ၊ မလာ လုပ်ငန်း	၆၅	၃၂.၁.
အဆင်မပြေ	လက်လုပ်လက်စား၊ သက်ကယ်မိုး၊ အငှားလျက်	၄၄	၂၅.၁.
ခိုကိုးရာမဲ့	အတောက်အပူ၊ မရှိ၊ လုပ်ကျွေး၊ ပညာ၊ အင်မရှိ	၃	၁.၁.
စုစုပေါင်း		၁၇၈	၁၀၀.၁.

ဦးအောင်ဆွေးတွေး၊ သူ၊ ဦးမြင့်ကျော်
 မိတ်ဆွေးတွေး၊ သူ၊ ကျား (၆) + ပ (၇)

ဥစ္စာနေပိုင်ဆိုင်မှုအဆင့်များအား အုပ်စုအလိုက်သုံးသပ်ခြင်း

စဉ်းစုံကျေးဇူး

ပြောဆိုသော၊ မြို့ပေါ်

ကုန်ကြီး၊ မုခ်စု

ဥစ္စာစု၊ ကြွယ်ဝမှု၊ ကဆုန်သတ်ပြတ်ချက်

ဆွေးနွေးခြင်း၊ ပြင်ဆင်ခြင်း

- ကျေးဇူးတင်စွာ၊ နှစ်သက်စွာ နှစ်သက်စွာ နှစ်သက်စွာ
၆၆ နှစ် ဖြစ်သည်။ မကြာခင် နှစ်သက်စွာ နှစ်သက်စွာ
နှစ်သက်စွာ၊ ၆၆ နှစ် နှစ်သက်စွာ၊ ကုန်ကြီး၊
ကုန်ကြီး၊ နှစ်သက်စွာ နှစ်သက်စွာ

- ကုန်ကြီး၊ နှစ်သက်စွာ နှစ်သက်စွာ နှစ်သက်စွာ
ကုန်ကြီး၊ ၆၆ နှစ်၊ ကုန်ကြီး၊ ကုန်ကြီး၊
ကုန်ကြီး၊ ကုန်ကြီး၊ နှစ်သက်စွာ

- ကုန်ကြီး၊ နှစ်သက်စွာ နှစ်သက်စွာ နှစ်သက်စွာ
၆၆ နှစ်

- ကုန်ကြီး၊ နှစ်သက်စွာ နှစ်သက်စွာ နှစ်သက်စွာ

- ကုန်ကြီး၊ နှစ်သက်စွာ နှစ်သက်စွာ နှစ်သက်စွာ

ကုန်ကြီး၊ နှစ်သက်စွာ နှစ်သက်စွာ နှစ်သက်စွာ

၆။(ဂ)ပိုင်ဆိုင်မှုအား သုံးသပ်ခြင်း

ကျေးဇူး
အပူပူ

ခင်း
ကင်း

ဂုဏ်စွာ - 16.10.19

မြို့နယ် - ဂမဒင်း သင်း

အရင်းအမြစ် ထိန်းသိမ်းပျက်စီးမှု ရှောင်



ကျေးဇူးကင်း

စားသောက်ကျွမ်း

လမ်း

ခက်ရေတိုင်း

စေတီ

အုန်းကြီးကျွမ်း

ပိုင်ဆိုင်မှုအားသုံးသပ်ခြင်း

သုံးစုံကျေးဇူး
ကပ်စို့ ဒုက္ခ

၇ မည်သင်းမြို့နယ်

ပိုင်ဆိုင်မှု သုံးသပ်ခြင်း
ဆွေးနွေးခြင်း ဥပ. ဆုံးစစ် ဖြစ်

- ကျေးဇူးတင် ကျေးဇူးလမ်းစေတီ၊ ကျောင်း၊
ဆင်းကြီးကျောင်း၊ စာသင်ကျောင်း၊ ကုန်းကျွန်း
ပျား၊ ဂြိုဟ်စုံ။ ထို ကုန်းကျွန်းပျားကို ကမ္ဘာသစ်၊
ကမ္ဘာသစ် ကပ်စို့ သုံးစွဲ နှင့် ဂြိုဟ်း ဆင်းကြီးကျောင်း
ကို ကမ္ဘာသစ်ပျားက ဆင်းကျွန်းကြသည်။
- စာသင် ကျောင်းကို ကမ္ဘာသစ်၊ ဆင်းကျွန်းက
သစ်ကို တွေ့ရှိရသည်။
- ကြား၊ ကရာပျားကို မှု ကမ္ဘာသစ်၊ ဆင်း
ဆင်းကျွန်း မှု မရှိဘဲ ကပ်စို့ နှင့် ကမ္ဘာသစ်
သစ်။

၆။ (ဃ) ကျား-မအခန်းကဏ္ဍ သုံးသပ်ခြင်း (cobweb)

အုပ်စု-ကန်စီ
ကျေးဇူး-စုစုခုံ

ပင်.ကျအိ.ဆေး.သပ်.ခြင်း 1.11.18
< အာပျို. ဘာဇီး >

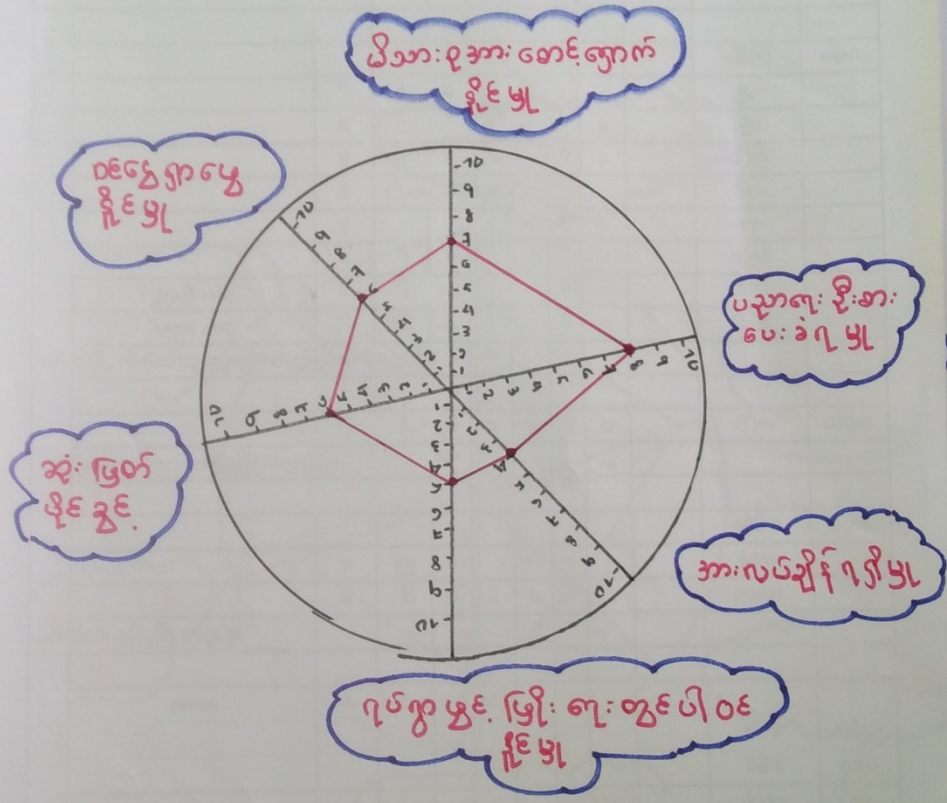

ဦးဆောင်ဆွေးနွေးချက်: ဒေါ်မြင့်စွယ်
ပါဝင်ဆွေးနွေးချက် = ၁၂၊ ၁၅၊ ၁၆ ဦး

~~အိတ်~~ - ကန်စီ
 ကျေးဇူးတင်စွာ
 ဝမ်းနည်းစွာ

ပင်မကျမ်းဂန်အား သတ်ဖြင့် 1.11.18
 (အားပေးပြီး ဝမ်းနည်း)

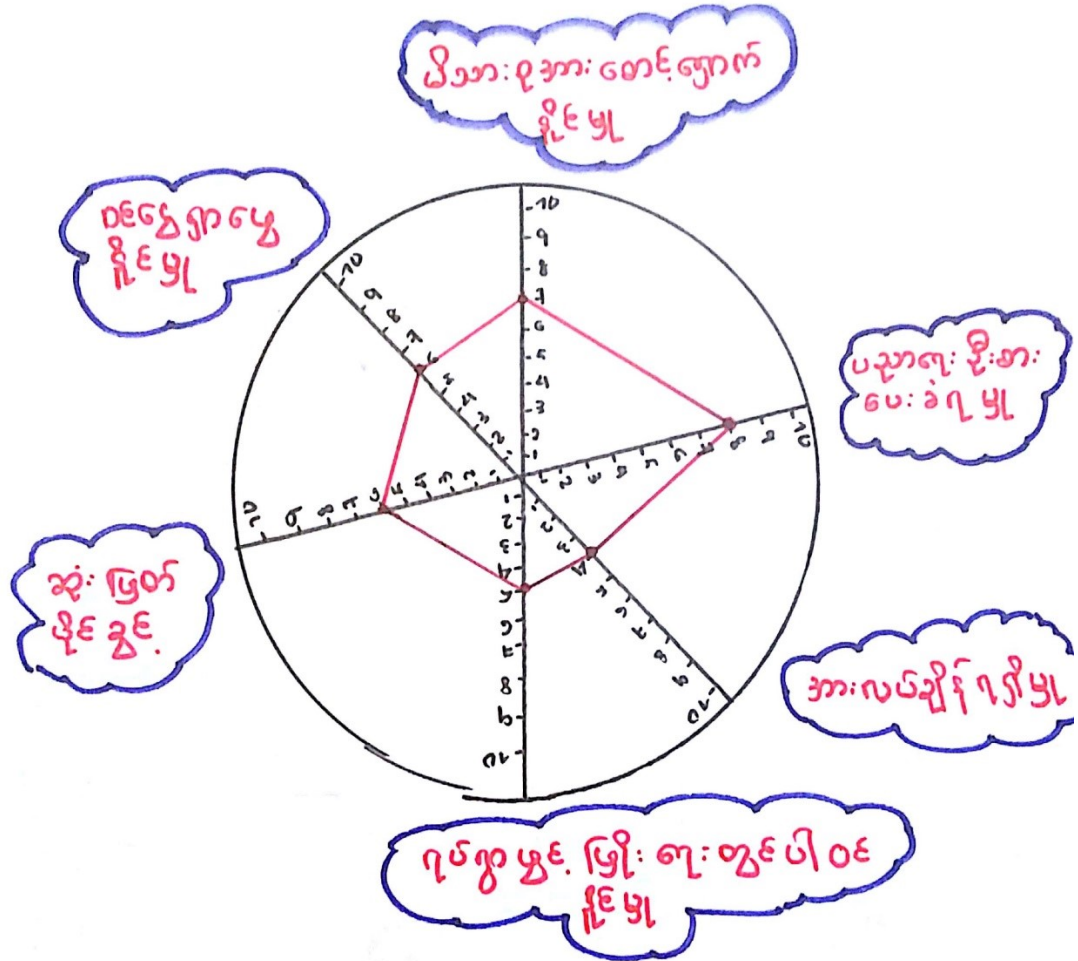

ဦးဆောင်ဆွေးနွေးချက် နှင့် ဖြစ်ပွားမှု
 ပါဝင်ဆွေးနွေးချက် = ၁၂၁ ၁၅ ၂၅

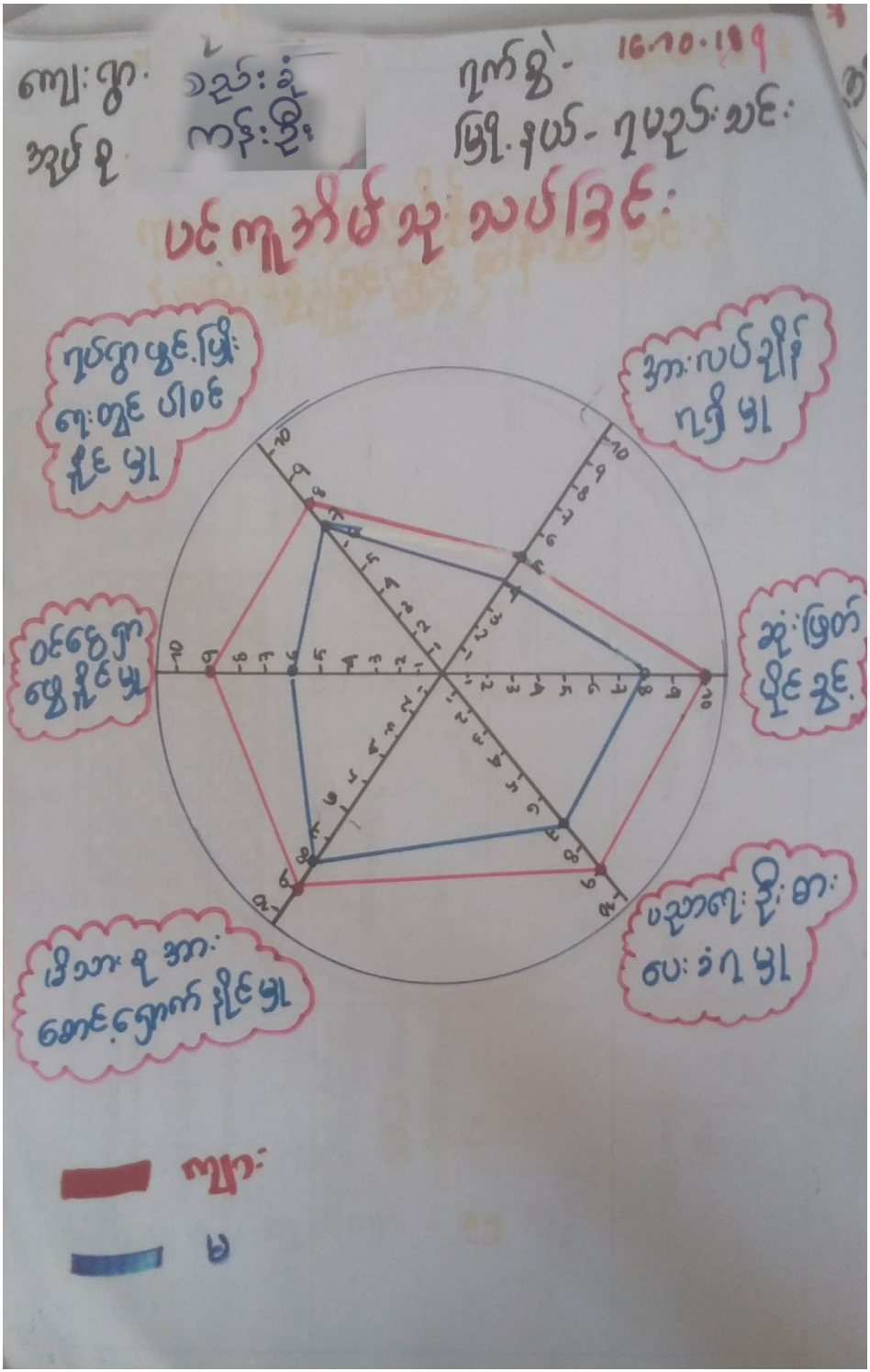

ကျား-မရေးရာ အခန်းကဏ္ဍ သုံးသပ်ခြင်း (cobweb)

ညောင်ကျွန်း၊ ၂၀၂၀
ကန်စိုက်ရေးဦးစီးဌာန

ရေစိုက်ရေး ဝန်ထမ်းကြီးကြပ်ရေး

ပရိုဂရမ်များ ဆုံးသတ်ခြင်း၊
စောင့်ရှောက်ခြင်း ဖြင့် ဆုံးရှုံးခြင်း၊

- အမျိုးသမီးများ ဝင်ရောက် နိုင်မှု သည်
အမျိုးသားများထက် နည်းပါးကြောင်း
စာတမ်းများဖြင့် အထောက်အထား
ရရှိရန် နည်းပါးသောကြောင့် ဖြစ်သည်။

- အားလပ်ချိန် ရရှိမှု၊ ရပ်ရွာ ဖွံ့ဖြိုးရေးတွင်
ပါဝင်မှု ပျားသို့ အမျိုးသားများထက် တွေ့ရှိရ
အား ရရှိလာသည်။

- ကျေးရွာတွင် ပညာရေး ဦးစားပေး ဝင်ရမှု၊ ဝင်ရမှု
အား စောင့်ရှောက်ခြင်းဖြင့် အား ရရှိခြင်း ဖြစ်ပြီး
မျှတစွာ အား ရရှိကြောင်း တွေ့ရှိရသည်။

၆။ (င) ရာသီခွင်ပြ ပြက္ခဒိန်အခြေပြဇယား

ကန်ဦး ဆွင်
 သွင်း ခုံကျေး ဂွ

ကုသို ခွင် ဖြဖြဖြဖြ

၁.၁၁.၁၉

အကြောင်းအရာ	မိုး	မိုး	မိုး	မိုး	မိုး	မိုး	မိုး	မိုး	မိုး	မိုး	မိုး	မိုး
ကုသို ခွင်	☀	☀	☀	☀	☀	☀	☀	☀	☀	☀	☀	☀
စိုက်ပျိုး ရေး	→	→	→	→	→	→	→	→	→	→	→	→
ဝင်ငွေ ဂွံ့ဖျါ	△	△	△	△	△	△	△	△	△	△	△	△
ကျွန်း မာတု	-	-	-	-	-	-	-	-	-	-	-	-
ပွဲလမ်း ဝဘာင်	~	~	~	~	~	~	~	~	~	~	~	~
ရေစား ပါး ဖျါ	~	~	~	~	~	~	~	~	~	~	~	~
လမ်း ပန်း ဆက်သွယ် ရေး	==	==	==	==	==	==	==	==	==	==	==	==
သဘာဝ တေး	-	-	-	-	-	-	-	-	-	-	-	-
အခြား ဒေသသို့ ဦး ဖွား ထွက် ဌာ ဖျါ	-	☀	-	-	-	-	-	-	☀	☀	☀	☀

အညွှန်း
 ☀ - ၆၅
 ☀ - မိုး
 △ - ဝင်ငွေ
 - - ဖျါ
 ~ - ဆက်သွယ်
 == - လမ်းဆုံ
 ☀ - အခြားဒေ
 သို့ဖွား
 ဌာ

ဦးဆောင်ရေး ငွေ ၂၇ = ဦးဆောင်ရေး ၂၇ + ၂၇
 ဝင်ငွေရေး ငွေ ၂၇ = ကျား (၅) + ၂၇

ရာသီခွင်ဇယားအားသုံးသပ်ခြင်း

စည်းနှံကျေးဇူး
ကန်စိုက်အုပ်စု

ရမည်းသစ်ကြီးနယ်

ရည်ရွယ်ပြု ပြုကွင်း
ဆွေးနွေးကြား နှင့် ဆန်းစစ်ခြင်း

- ကျေးဇူးတင် တပ်ရုံး၊ ကဆုန်၊ တပို့တွဲ၊ တပေါင်း၊ လပွားတွင် ရှေ့ကရပ်၊ ပျဉ်းမား၊ ငါးဆိုင်၊ ဝါးဆိုင်၊ တော်သလင်း၊ သီတင်း၊ ကျောက်လပွားတွင် ယိုးဒယား၊ ကက တပ်ကောင် များ၊ ပုဂံကော်၊ မြေခွဲ လပွားတွင် နှင်းကျပြု၊ ကေးသော စာသိမ်း၊ ရှေးကန်စိုက်ကဆုန်
- မိုက်ဖျိုးကျေးလုပ်ငန်း၊ ကောင်ချယ်လုပ်ငန်း၊ ယားကျ ကော့ လတိုင်းတွင် ယိုးကောင် မိုက်ဖျိုးကြသန့်။
- ဝါးဆိုင်၊ ဝါးဆိုင်၊ တော်သလင်း၊ သီတင်း၊ ကျောက်လပွားတွင် ဝေဇွန်ကရ ပျား၊ မြို့၊ ကျပြုလပွားတွင် ကကော်ကောင်၊ အ ရှိပါ သန့်။
- ရေလျာ ဖျား ပါသန့်။
- ဝါးဆိုင်၊ ဝါးဆိုင်၊ တော်သလင်း၊ သီတင်း၊ ကျောက်လပွားတွင် လယ်၊ မင်း၊ ဆန်အွယ် ရေ၊ ဆန်၊ သန့်။

၆။ (စ) အဖွဲ့အစည်းဆိုင်ရာအကဲဖြတ်ချက် (ပင်းကားချပ်)

ကန်ဦး အုပ်စု
စဉ်း ခွဲကျား ဂွာ

မင်းယုဝံ

၁. ၁၁. ၁၄
၇ မဉ်း ၁၁၆.

ကျား ဂွာ အတွင်း ဤ အဖွဲ့ အစဉ်း

ကျား ဂွာ အပြင် ဘက်
ဤ အဖွဲ့ အစဉ်း

- ကျားထု မပုဂံ ပြုစီမံ
ကျား ကော် မတီ နဖွဲ့

ကျားထု နဖွဲ့

- သာဓက ကျား အဖွဲ့

ပညာကျား နဖွဲ့

- ကျားစား ကော် မတီ နဖွဲ့

ကျား မာကျား အဖွဲ့

- အုပ်ချုပ် ကျား မြား နဖွဲ့

ပရိုဟိတ နဖွဲ့

- ပရိုဟိတ အဖွဲ့

- အကျိုး သတ် နဖွဲ့

ဦးဆောင်ရေး ဇွဲး အုပ်စု - ဦးဆောင်ပြင်

ပါဝင်ရေး ဇွဲး အုပ်စု = ကျား (၇) + မ (၇)

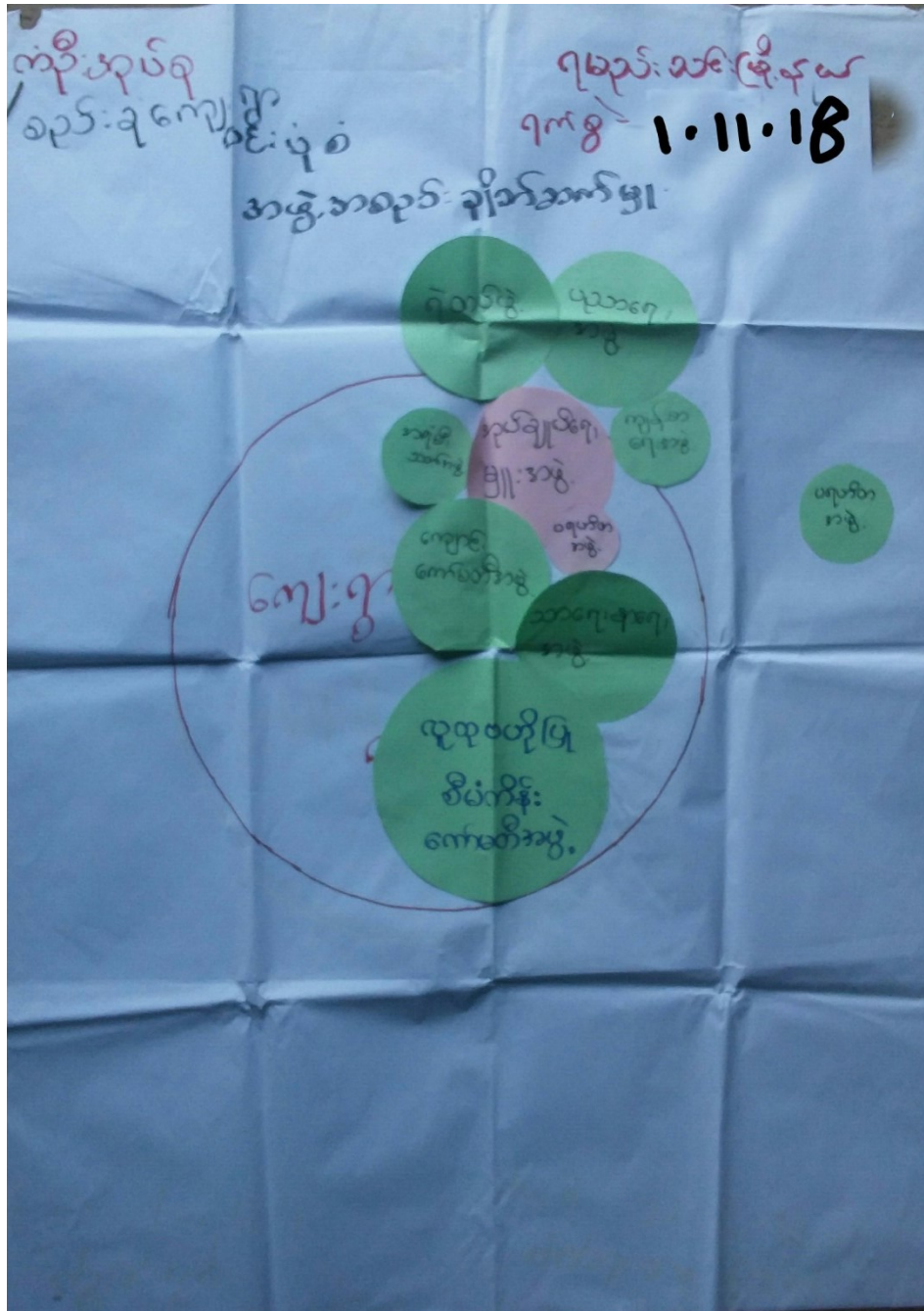

အဖွဲ့အစည်းဆိုင်ရာအကဲဖြတ်ချက်အားသုံးသပ်ခြင်း

အထူးစုံကျေးဇူးပြု
ကန်ဦးကုန်စု

လှည့်သစ်ကြိုက်

မင်းယုံစုံ
ရွေးရွေးဖြင့်ဖြင့် ဆန်းစစ်ဖြင့်

- ကျေးဇူးတင် တွင် ကုန်ကျပ်ကျပ်များ၊ လှည့်ပတ်ကြည့်
စိပ်ကိုး၊ ကော်မက်ဝင်များ၊ က ဂုဏ်ကျေးဇူးဖြင့်၊ ရွေးရွေး
အကွက် အဓိက ဦး၊ ဘောင်ဝင်များ။
- ပရဟိတ အဖွဲ့၊ ကျောင်းကော်မက် အဖွဲ့၊
အရေးအရာ အဖွဲ့၊ ကိုယ့်မှာ ရွေးရွေး သဘောတရား
နှင့် ကာကွယ် ကိုတင် အဓိက ဝါဒဖြန့်ဖြူးခြင်း။
- ကုန်ကျပ်ကျပ် အဖွဲ့၊ အဖွဲ့အစည်း အဖွဲ့၊ ဝန်ထမ်းအဖွဲ့၊
ရုံးအဖွဲ့၊ မဟာအဖွဲ့ အဖွဲ့၊ ကျန်တမ်းအဖွဲ့၊
ဟာကို အကွက် အဖွဲ့ အဖွဲ့ အဖွဲ့။
- သဘာဝ အဖွဲ့အစည်း (အဖွဲ့) ကျေးဇူးစီမံအဖွဲ့
ဟာ၊ ဖြစ်ပေါ်လာမီက ကြိုက်ကုန်ကျပ်ကျပ်များ
နှင့် အဖွဲ့အစည်း အဖွဲ့အစည်း။

ကျေးဇူး-စည်းခုံ

ရက်စွဲ- ၂၆. ၁၀. ၂၀၁၉

ကပ်စု - ကန်စို:

ရမည်: သင်: ဖြို. ပုံပန်

ဒါမျိုးသမီး ကမ္ဘာ့ ပြည်ထောင်စုကောသလကန်စိုများ:

- ကရေ: ပေါက်ကျိ: ဗရေ: မကောင်းပါစေ ကျင့်ဖြင့်စွာ
ဆေးကုသမှု ပြင်ဆင်ခြင်း။
- ဆေးကုသမှု: ရေ ဂရုစိုက်မှု စင်္ကြံ ခြင်း:
- မိုး ရာသီတွင် ကွက်ကွက် ဆွေးကပ်မှု မပြုစေရန်
ပျားခြားခြင်း ဖြစ်:
- ဆေးကုသမှု: ရေ သန့်ယူရန် စေး: ကျိ: ဤ ရေသန့်ယူ
ရခြင်း ကွက် ကျိ သီး: သန့်: စေး: ပြေ: ဖြစ်:
- ကမ္ဘာ့: သမီး: များ: လက်ဖွဲ့ပညာ မတတ်ခြင်း: ကြောင့်
ဝင်ရောက်ပညာ: ပါ: ဖြစ်:
- ရေခဲရက်စေး: ဆေးကြောင့် ကျိကုန်ခြင်း: ကမ္ဘာကန်
- ကန်ပညာ မပညာသင် ပညာ: ပါ: ဖြစ်:
- ဆေးကုသမှု: ဆေးကုသမှု ပြင်ဆင်မှုကြောင့် ကျိကုန်
သား/ သူ များ: ပညာသင်ကြား: ကွက် ကွက် မ ဖြစ်ခြင်း:

ကျေးဇူး - စည်းခုံ
ကပ်စု - ကန်ဦး

ရက်စွဲ - ၂၆.၁၀.၂၀၁၉
ရမည့်သင်၊ ပြီးမှတ်

ကမျိုးသာ၊ က ဖွဲ့ ဖွဲ့ တစ် ဖြူလာသော ကခက်ကခဲများ

- ကရေ၊ ပေါ် ကျိုး၊ ဆရေ၊ မကောင်း၊ ပြစ်ပါက လှိုင်ဖြင့် ခွာ ဆေးကုသမှု မသယံဇာတ ဖြစ်
- သောက်သုံးရေ လုံခြုံရေးအတွက် မရှိ ဖြစ်
- မိုး ရာသီတွင် ရွာကတွက် သွားလာရ ကခက် မဖြစ် ဖြစ်
များ ပြား ဖေး ဖြစ်
- သောက်သုံးရေ သယ်ယူရက စေးလွန်း ဖြစ် ရေ သန့်ယူရခြင်း၊ ကတွက် ကချိန် သိသန့် ပေးခြင်း ဖြစ်
- ကမျိုးသာများ ကလေးပညာ မတတ်ခြင်း၊ ကြောင့် ဝင်ငွေပိုင်း ပါ ဖြစ်
- ရေခဲရက်စေးသောကြောင့် ကချိန်ကုန် ဖြစ်၊ ကခက်ကခဲ
- ကခဲပညာ မပညာပညာပိုင်း ပါ ဖြစ်
- စာသင် ကျောင်းဆောင် မလုံခြုံရေးဖြင့် ကြောင့် ကျောင်းသာ၊ / သူ များ ပညာသင် ကြားရာတွင် ကခက် မဖြစ် ဖြစ်

၆။ (ခ) နောင် ၅ နှစ်စာမျှော်မှန်းချက်

ကျေးဇူးတင်စွာ ချီးမွမ်းပါ

ရက်စွဲ - ၂၆.၁၀.၂၀၁၉

ရုပ်စု - ကန်တို

ရမည် - စာပေ၊ ဖြူပတ်

ဒီဂျစ်လီ၊ သာ၊ များ ဖြူပတ်သော စာပေများ ချီးမွမ်းပါ

- ပုံနှိပ်စင်စွာ ရရှိလာမည်
- ကလေး၊ သူငယ်များ ကို ခြုံငုံစွာ ပညာသင်ကြားနိုင်မည်
- စာပေတိုင်း ဖြူပတ်ရေးအဖွဲ့အစည်းများ မဟုတ်ဘဲ များစွာ ဖြူပတ်ခြင်း ရှိလာမည်။
- စာသင်ကျောင်းဆောင် ကျောင်းများတွင် ဖြူပတ်ရေးအဖွဲ့များ ဖွဲ့စည်းပေးပါ။ သို့မဟုတ် သင်ကြားပေးပါ။
- ကျွန်ုပ်တို့ဆေးကုသမှု ခံယူလာနိုင်မည်။
- ရေကန် ဖြူပတ်ရေးအဖွဲ့အစည်းများ ဆောက်လုပ်ပေးပါ။ ရေပေါ် များစွာ မည်။
- ရေထဲသို့ ဖြူပတ်ရေး အဖွဲ့အစည်းများ ဆောက်လုပ်ပေးပါ။ မည်။

ကျေးဇူး - စည်းခွဲ

၇၇၈၅ - ၂၆.၁၀.၂၀၁၉

ရပ်စဲ - ကပ်ဦး

၇မည်သစ် ဖြို. ၂ ပတ်

အမျိုးသမီးများမှ တစ် ဖြစ်သော မျှော်မှန်ချက်များ

- ပညာပိုမိုရရှိရန်

- ကလေးသူငယ်များ ကျင့်ကြံမှု မဟုတ်သည့်ကြား ပိုင်ဆိုင်

- စာပတ်ခြင်း ကြောင့် ကမ္ဘာပညာမဟုတ်သည့်များ

ကြည့်ရှုခြင်း ခံလာမည်။

- စာသင်ကျောင်း၊ ဆောင် ကျောင်းများ ရှိလာပြီး

ကျောင်းသား / သူများ ဖို့ဖို့ သင် ကြား နားငါး မည်

- ကျွန်ုပ်တို့ ဆေးကုသမှု ခံယူလာနိုင်မည်။

- ကျွန်ုပ်တို့ ပြုပြင်ဆင်ခြင်ပါက သေခံရသုံး ကျေပျာများ

လာမည်။

- ရေသောက်ယူခြင်း၊ ကစား ကျွန်ုပ်တို့ သေခံသော

မည်။

၆။ (၇) ကျော့ဖွံ့ဖြိုးရေး ဦးစားပေး လုပ်ငန်းများ

ကျေးဇူး - စတင်: ခုံ
အုပ်စု - ကန်ဦး

ရက်စွဲ - ၂၆.၁၀.၂၀၁၉
ရေစဉ်: သင်: မြို့နယ်

ဦးစားပေး လုပ်ငန်း ခွဲများ

- <၁> ဣတွင်း ကျွန်ုပ်တို့ကလေး လမ်း: သင်: ဖြစ်: < ကျား: ၄၀ >
- <၂> ရေကန် ဖြူဖြူ ဖြစ်: < ကျား: ၂၀ >
- <၃> ရေစတင် ရေ ဖိုက်လှိုင်း: သွယ်ဝင်: ဖြစ်: < ကျား: ၂၀ >
- <၄> စာသင်ကျောင်း: ခြံစည်း: ချိုး: ကာဂံ ဖြစ်: < ကျား: ၂၀ >
- <၅> စာကြည့်တိုက် တည်ဆောက် ဖြစ်: < ကျား: ၂၀ >
- <၆> စာသင်ကျောင်း: ဆောင် က သင်တည်ဆောက် ဖြစ်: < ကျား: ၂၀ >
- <၇> ဆေး: စား: စား: တည်ဆောက် ဖြစ်: < ကျား: ၂၀ >
- <၈> ဆင်ချုပ် သင်တန်း: < ကျား: ၂၀ >

၇။ ကော်မတီဝင်များရွေးချယ်ခြင်းနှင့်ကျေးရွာဖွံ့ဖြိုးရေးအစီအစဉ်ဆောင်ရွက်မှုမှတ်တမ်းခါတ်ပုံများ



♥ ကျေးဇူးစိမ်းခန်းခွဲဖွဲ့ အဖွဲ့ <၀၅၅> ♥

ကျေးဇူး ~ စည်းနဲ့
အုပ်စု ~ ကံနဲ့

မြို့နယ် ~ ရတနာတောင်
စတုတ္ထနှစ်စက်ဝန်း

စဉ်	ရာထူး	အမည်	ကွပ်ကဲရေး
၁။	ကျေးဇူးစိမ်း/ထောက်ပံ့မှုဌာန	ဦးကျော်ရှိ	ကွပ်ကဲရေး အဖွဲ့ဝင်များ
၂။	ကျေးဇူးစိမ်း/ထောက်ပံ့မှုဌာန	ဒေါ်ခင်ချိုဝင်း	
၃။	စေတနာ့ဝန်ထမ်း	ဦးသိန်းဦး	
၄။	စေတနာ့ဝန်ထမ်း	ဒေါ်ဌိန်	
၅။	ဝယ်ယူရေး ဥက္ကဋ္ဌ	ဦးသိန်းစောဝင်း	
၆။	ဝယ်ယူရေး အဖွဲ့ဝင်	ဒေါ်မာလွင်	
၇။	ဝယ်ယူရေး (ဖွဲ့စည်းရေး)	ဒေါ်မြင့်စွယ်	
၈။	လည်ပတ်ထိန်းသိမ်းရေး	ဦးမြင့်တင်	
၉။	လည်ပတ်ထိန်းသိမ်းရေး	ဒေါ်ဝါဝါရွှေ	
၁၀။	စောင့်ကြည့်ကြီးကြပ်ရေး	ဦးမြင့်ကျော်	
၁၁။	စောင့်ကြည့်ကြီးကြပ်ရေး	ဒေါ်ခင်အေးဖြူ	
၁၂။	စောင့်ကြည့်ကြီးကြပ်ရေး		
၁၃။	ဝေဖန်အကြံပြု	ဒေါ်ခင်မာမာ	
၁၄။	ဝေဖန်အကြံပြု	ဦးမောင်မောင်	
၁၅။	ကျေးဇူးစေတနာ့ဝန်ထမ်း	ဦးအောင်ဦး	

၈။ ကျေးဇူးအခြေခံအချက်အလက်များ (ပုံစံ - ၈ - ၁) ဒုတိယနှစ်စက်ဝန်း

၁။ ကျေးရွာအခြေခံအချက်အလက်များ (ပုံစံ - ၈ - ၁)

ပုံစံ - ၈ - ၁ ကျေးရွာအခြေခံအချက်အလက်များ (Form PC 1)

လမ်းညွှန်ချက်၊ ကျေးရွာတပ်ရွာသို့ ပထမဆုံးမိတ်ဆက်ခေါ် လွှားချက်သောအခါ လူထုစုစည်းရန်ရေးရာသည် ကျေးရွာ
 ခေါင်းဆောင်များအား ကျေးရွာအချက်အလက်များကို မေတ္တာရပ်ခံ၍ တောင်းရယူသည်။ ဤအချက်အလက်များကို နယ်စပ်
 မိတ်ဆက်အဖွဲ့အစည်းတစ်စုတည်းက ရယူနိုင်ရမည်။ နယ်စပ်မိတ်ဆက်အဖွဲ့အစည်းတွင် လူထုစုစည်းရေးရာသည် ဤအချက်အလက်
 များအား စာပေးစာရင်း မှန်ကန်စေရန်အားဖြင့်လုပ်ရမည်။ ဤအချက်အလက်တွင် လူထုစုစည်းရေးရာမှ သတင်းအချက်အလက်ထပ် ပုံ၊ Tablets မှ
 တဆင့် ဖြည့်လှင်းရမည်။

ကျေးရွာအခြေခံအချက်အလက် အမည် ဦး တစ် ဦး	ကျေးရွာခေါင်းဆောင်၏ နံပါတ် ၇၇- ၇၆ ၇၅၇၆ ၃ ၃၈	လူထုစုစည်းရေးရာ၏ အမည် ဦး တစ် ဦး
ဖြည့်စွက်ပေးသော ဦးစီးအဖွဲ့ မြို့နယ် ၇၇၂၈၂၈၊ မြို့နယ် ၇၇၂၈၂၈	ကျေးရွာအုပ်စု ကိုယ်စား ကျေးရွာ ၇၇ ၃	

၈။ လူဦးရေ

လူဦးရေ	အိမ်ထောင်စုအရေအတွက်	ကိုးကွယ်သည့်ဘာသာ	အိမ်ထောင်စုအရေအတွက်
လူဦးရေ (၁) မိမိတို့		ဘာသာ (၁) မိမိတို့	
လူဦးရေ (၂) -----		ဘာသာ (၂) -----	
လူဦးရေ (၃) -----		ဘာသာ (၃) -----	
လူဦးရေစုစု -----		ဘာသာစုစု -----	
အခြား			
မသိရသည့်သူများ	အရေအတွက်		
သက်တမ်းစွယ်စုံများ (၆၅ နှစ် နှင့် အထက်)	၄၅		
စစ်ဘေးအန္တရာယ်			

	အမျိုးသား (အရေအတွက်)	အမျိုးသမီး (အရေအတွက်)
လူဦးရေ	၃ ၅ ၈ ၅	၃ ၅ ၈ ၅
လူဦးရေ (၁) မိမိတို့	၃ ၅ ၈ ၅	၃ ၅ ၈ ၅
လူဦးရေ (၂) -----		
လူဦးရေ (၃) -----		
အခြား		
အိမ်ထောင်စုဦးရေ		

(၉) ဆက်လက်အချက်အလက်အချက်အလက်များ

ဘာသာစကား	အမှတ် ဖြန့်ဝေ	ကျိတ်စာရင်း	အမှတ် ဖြန့်ဝေ	သဘာဝစရိတ် အချက်အလက် အချက်အလက်	အမှတ် ဖြန့်ဝေ

အထက်လမ်းခကျောင်း	<input type="checkbox"/>	မဆေးရုံ	<input type="checkbox"/>	ဝေတီ	<input type="checkbox"/>
အလယ်လမ်းခကျောင်း	<input type="checkbox"/>	ကျွန်းဟောရေးဌာန	<input type="checkbox"/>	ဘုန်းကြီးကျောင်း	<input type="checkbox"/>
အောက်လမ်းခကျောင်း	<input type="checkbox"/>	ကျွန်းဟောရေးဌာန	<input type="checkbox"/>	ဟိန္ဒူဘုရားကျောင်း	<input type="checkbox"/>
အခြား	<input type="checkbox"/>	မဆေးပေးရမ်း	<input type="checkbox"/>	ရေစင်သန့်ကျောင်း	<input type="checkbox"/>
		အခြား		ဗလီ	<input type="checkbox"/>
မှတ်ချက်		မှတ်ချက်		အခြား	<input type="checkbox"/>
				မှတ်ချက်	

(ဂ) ကျွမ်းကျင်သူများမှတ်တမ်း (ကျေးရွာတွင်နေထိုင်သော သို့မဟုတ် တခြားရွာမှလာရောက်သော ကျွမ်းကျင်သူများ)

	(၁) ဆေးခန်း		(၂) ကျန်းမာရေး		(၃) လက်မှတ်ထုတ်ပေးခြင်း	
	ရွာတွင်နေထိုင်သူ	အခြားရွာမှလာသူ	ရွာတွင်နေထိုင်သူ	အခြားရွာမှလာသူ	ရွာတွင်နေထိုင်သူ	အခြားရွာမှလာသူ
အထက်လမ်းခကျောင်း	<input type="checkbox"/>	<input type="checkbox"/>	ဆရာဝန်	<input type="checkbox"/>	လက်ထောက်	<input type="checkbox"/>
အလယ်လမ်းခကျောင်း	<input type="checkbox"/>	<input type="checkbox"/>	လက်ထောက်ကျန်းမာရေးမှူး	<input type="checkbox"/>	မရဲရဲ	<input type="checkbox"/>
အောက်လမ်းခကျောင်း	<input type="checkbox"/>	<input type="checkbox"/>	အဖွဲ့သစ်ကျန်းမာရေးဆရာမ	<input type="checkbox"/>	လွှဲပြောင်းကျွမ်းကျင်သူ	<input type="checkbox"/>
အခြား	<input type="checkbox"/>	<input type="checkbox"/>	သာယာဆရာမ	<input type="checkbox"/>	ရေစင်သူထံသူ	<input type="checkbox"/>
မှတ်ချက်			ပြည်သူ့ကျန်းမာရေးလုပ်သားမှတ်ချက်	<input type="checkbox"/>	ကျွမ်းကျင်သူ	<input type="checkbox"/>

(ဃ) ကျေးရွာသို့ ရောက်ရှိနိုင်သည့် လမ်းအခြေအနေ / ကျေးရွာတစ်ရွာသည် ၎င်း၏ ကျေးရွာအုပ်စုနှင့် ဆက်သွယ်ထားသော လမ်းအခြေအနေ (အဆက်အသွယ်ရှိ/မရှိပင်)

ကျေးရွာအုပ်စုအမည်: _____ ကျေးရွာအုပ်စုအမည်: _____ ကျွမ်းကျင်လမ်း: _____ မော်တော်ဆိုင်ကယ်လမ်း: _____
 ကျေးရွာအုပ်စုအမည်: _____ ကျေးရွာအုပ်စုအမည်: _____ ကျေးရွာအုပ်စုအမည်: _____ ကျေးရွာအုပ်စုအမည်: _____

(င) ကျေးရွာအုပ်စုမှ မှတ်ချက်
 (၁) လူ့အဝတ်ပြင်ဆင်မှုပစ္စည်းများ ဤကျေးရွာတွင် ကျားရှိပါသလား? မရှိပါဘဲ / မရှိပါ / မသိပါ
 မှတ်ချက်: _____
 (၂) ရိုးမလွှဲနှင့် တြိဂံမှတ်တံကို မည်သည့် နေ့စွဲတွင် ပြင်ဆင်ခဲ့ပါသနည်း? နေ့စွဲ: _____/မသိပါ
 (၃) ကျွမ်းကျင်သူများကို ခြံနက်ပထမပတ်ပတ်ပြုခဲ့ပါသလား? ခြံနက်ပတ်ပတ် / မပြုခဲ့ပါ / မသိပါ

(စ) ခရီးအကွာအဝေး
 (၁) ဤကျေးရွာအုပ်စုမှ ၎င်းကျေးရွာအုပ်စုအထိ ခရီးမိုင်ပတ်မျှအကွာအဝေးသနည်း? မိုင်: .../မသိပါ
 (၂) ဤကျေးရွာမှ ၎င်းကျေးရွာအုပ်စုအထိ သွားလာရာတွင် ကြာမြင့်သည့်အချိန်
 မြောက်သွားရာသို့ ကြာချိန်: ... ၂၅-၃၀ ... ထော်လာ (မော်တော်ဆိုင်ကယ်) / မြေလွှဲ / လမ်း / မော်တော်ဆိုင်သူပေး / အခြား: _____
 နာရီပတ်ပတ် ကြာချိန်: ... ၂၅-၃၀ ... ထော်လာ (မော်တော်ဆိုင်ကယ်) / မြေလွှဲ / လမ်း / မော်တော်ဆိုင်သူပေး / အခြား: _____

(ဆ) ပတ်ဝန်းကျင်ဆိုင်ရာ သဘာဝပတ်ဝန်းကျင်

ဤစာချုပ်တွင် ဖော်ပြပါအတိုင်း သဘာဝပတ်ဝန်းကျင်ဆိုင်ရာ အကျိုးအမြတ် ရှိပါသလား။
 မရှိပါ ရှိပါသည်။ ရှိလျှင် ဖော်ပြပါ - ၁၆၀၀၀၀၀

(ဇ) စာချုပ်အတွင်း ခွဲစိတ်ထားသော အဖွဲ့အစည်းများ

လုပ်ငန်းကြိုက် ခွဲစိတ်ထားသည့် ဤစာချုပ်တွင် စာချုပ်အဖွဲ့အစည်း အဖွဲ့ (၁) နှင့် သဘာဝပတ်ဝန်းကျင် (၁) စီမံကိန်းအဖွဲ့အစည်း ခွဲစိတ်ထားသည့် အဖွဲ့အစည်းများ ရှိပါသလား။

(၁) မဟုတ်ပါ။

(၂) _____

(ဈ) အထွေထွေ အုပ်ချုပ်ရေး ဦးစီးဌာန (GAD) မှ မှတ်တမ်းတင်ထားခြင်း

ဤစာချုပ်သည် အထွေထွေ အုပ်ချုပ်ရေး ဦးစီးဌာန (GAD) မှ မှတ်တမ်းတင်ထားမှု ရှိပါသလား။
 မရှိပါ ရှိပါသည်။

စာချုပ်အဖွဲ့အစည်း

အမည် ဦး စင်စို

လက်မှတ်  ၁၄.၅ 28.11.2017

လုပ်ငန်းအဖွဲ့အစည်း

အမည် ဦး စင်စို

လက်မှတ်  ၁၄.၅ 28.11.2017

ကျေးရွာအခြေခံအချက်အလက်များ (ပုံစံ - စ - ခ) တတိယနှစ်စက်ဝန်း

ပုံစံ - စ - ခ ကျေးရွာအခြေခံအချက်အလက်များ (Form PC 1)

လယ်ယာနှင့်ရွာကမ်း ကျေးရွာတစ်ရွာသို့ ပထမဆုံးမိတ်ဆက်ခေါ်၊ ဂျာဇောတ်တောအထိ လူထုစည်းရုံးရေးများသည် ကျေးရွာ
 မေဇင်တောင်များအား ကျေးရွာအချက်အလက်များကို မေတ္တာရပ်ခံ၍ တောင်းခံရသည်။ ဤအချက်အလက်များကို စီမံကိန်း
 မိတ်ဆက်အရည်အဝေတိုင်မီတောင်းခံရသည်။ စီမံကိန်းမိတ်ဆက်အရည်အဝေတွင် လူထုစည်းရုံးရေးများသည် ဤအချက်အလက်
 များအား စစ်ဆေးပြီး မှန်ကန်အောင်ပြုလုပ်ရမည်။ ပြီးနောက်တွင် လူထုစည်းရုံးရေးများမှ တောင်းအမျက်အလက်အား၊ Tablets မှ
 တဆင့် ခြည့်သွင်းရမည်။

ကျေးရွာမေဇင်တောင် အမှတ် ၃၁-ကျောက်ဂူ	ကျေးရွာမေဇင်တောင်၏ စနစ်နံပါတ် ၀၂ - ၁၇၅၅၆၀၁၁၅	လူထုစည်းရုံးရေးမှူး၏ အမည် ဦးကျော်စွာ
ခြည့်နယ်တိုင်ခံသည့် ၁၅-၁၈	မြို့နယ် ၂၆၃၅-၁၁၉	ကျေးရွာအုပ်စု ကျေးရွာ

ကား လူဦးရေ

လူဦးရေ	အိမ်ထောင်စုအရေအတွက်	ကိုးကွယ်သည့်ဘာသာ	အိမ်ထောင်စုအရေအတွက်
လူဦးရေ (၁) -----	၁၅၅	ဘာသာ (၁) -----	၁၆၅
လူဦးရေ (၂) -----		ဘာသာ (၂) -----	
လူဦးရေ (၃) -----		ဘာသာ (၃) -----	
လူဦးရေရာ အခြား -----		ဘာသာရာ -----	
	အရေအတွက်		
မသန်စွမ်းသူများ	၃		
သက်ကြီးရွယ်အိုများ (၆၅ နှစ် နှင့် အထက်)	၅၀		
စစ်ဘေးရှောင်			

	အမျိုးသား (အရေအတွက်)	အမျိုးသမီး (အရေအတွက်)
လူဦးရေ	၃၆၅	၄၅၁
လူဦးရေ (၁) -----		
လူဦးရေ (၂) -----		
လူဦးရေ (၃) -----		
အခြား		
အိမ်ထောင်ဦးစီး	၁၃၅	၂၄

(စ) အခြေခံအောက်အဖွဲ့ အသုံးအဆောင်များ

စာသင်ကျောင်း	အမှတ် ခြံစံပါ	ကျန်းမာရေး	အမှတ် ခြံစံပါ	ဘာသာရေး အဆောက် အအုံများ	အမှတ် ခြံစံပါ

အထက်တန်းကျောင်း	<input type="checkbox"/>	မေးခွန်း	<input type="checkbox"/>	တော်	<input checked="" type="checkbox"/>
အလယ်တန်းကျောင်း	<input type="checkbox"/>	ကျန်းမာရေးရာဇဝင်	<input type="checkbox"/>	ဘုန်းကြီးကျောင်း	<input checked="" type="checkbox"/>
ပူလတန်းကျောင်း	<input checked="" type="checkbox"/>	ကျန်းမာရေးရာဇဝင်	<input type="checkbox"/>	တိရစ္ဆာန်ကျောင်း	<input type="checkbox"/>
ပျက်ကျောင်း	<input type="checkbox"/>	မေးခွန်း	<input type="checkbox"/>	ရေကန်ကျောင်း	<input type="checkbox"/>
အခြား	<input type="checkbox"/>	အခြား	<input type="checkbox"/>	တစ်	<input type="checkbox"/>
				အခြား	<input type="checkbox"/>
မှတ်ချက်		မှတ်ချက်		မှတ်ချက်	

(ဂ) ကျွမ်းကျင်သူများမှတ်တမ်း (ကျေးရွာတွင်နေထိုင်သော သို့မဟုတ် တခြားရွာမှလာရောက်သော ကျွမ်းကျင်သူများ)

(ဂ) စာသင်ကျောင်း		(ဂ) ကျန်းမာရေး			(ဂ) လက်မှုပညာ			
	ရွာတွင်နေထိုင်သူ	အခြားရွာမှလာသူ		ရွာတွင်နေထိုင်သူ	အခြားရွာမှလာသူ		ရွာတွင်နေထိုင်သူ	အခြားရွာမှလာသူ
ပူလတန်းပြတော်/မ	<input checked="" type="checkbox"/>	<input checked="" type="checkbox"/>	ထရာဝန်	<input type="checkbox"/>	<input type="checkbox"/>	လက်သမား	<input checked="" type="checkbox"/>	<input checked="" type="checkbox"/>
အထက်တန်းပြတော်/မ	<input type="checkbox"/>	<input type="checkbox"/>	လက်ထောက်ကျန်းမာရေးမှူး	<input type="checkbox"/>	<input type="checkbox"/>	ပန်းချီ	<input checked="" type="checkbox"/>	<input checked="" type="checkbox"/>
အလယ်တန်းပြတော်/မ	<input type="checkbox"/>	<input type="checkbox"/>	အမျိုးသမီးကျန်းမာရေးဆရာမ	<input type="checkbox"/>	<input checked="" type="checkbox"/>	လှုပ်စစ်ကျွမ်းကျင်သမား	<input type="checkbox"/>	<input type="checkbox"/>
ပျက်ပြတော်/မ	<input type="checkbox"/>	<input type="checkbox"/>	သားဖွားဆရာမ	<input type="checkbox"/>	<input checked="" type="checkbox"/>	ရေခိုက်သူလ်သူ	<input type="checkbox"/>	<input type="checkbox"/>
အခြား	<input type="checkbox"/>	<input type="checkbox"/>	ပြည်သူ့ကျန်းမာရေးလုပ်သား	<input type="checkbox"/>	<input checked="" type="checkbox"/>	တော်ပြင်ဆရာ	<input checked="" type="checkbox"/>	<input type="checkbox"/>
မှတ်ချက်			မှတ်ချက်			မှတ်ချက်		

(ဃ) ကျေးရွာသို့ ရောက်ရှိနိုင်သည့် လမ်းအခြေအနေ / ကျေးရွာတစ်ရွာသည် ၎င်း၏ ကျေးရွာအုပ်စုနှင့် ဆက်သွယ်ထားသော လမ်းအခြေအနေ (အောက်ပါတို့ကိုပိုင်းပါ)

ကျောက်ကြမ်းလမ်း ကတ္တရာလမ်း ကွန်ကရစ်လမ်း မော်တော်ဆိုင်ကယ်လမ်း
 ကျောက်ခင်းလမ်း ခြေသားလမ်း လူသွားလမ်း အခြား _____

(င) ကျေးရွာဖွံ့ဖြိုးမှုစီမံချက်

- (၁) လူထုတော်ပြုစီမံကိန်းမစတင်မှီ ဤကျေးရွာတွင်ကျေးရွာဖွံ့ဖြိုးမှု စီမံချက်ရှိခဲ့ပါသလား? ပိုင်းပါ
 ရှိပါသည်/မရှိပါ/မသိပါ
- (၂) ရှိခဲ့ပါလျှင် ဤစီမံချက်ကို မည်သည့် ခုနှစ်တွင်ပြင်ဆင်ခဲ့ပါသနည်း? နှစ်-----/မသိပါ
- (၃) ဤစီမံချက်ကို ပြုနည်းအတိုင်းပြုခဲ့ပါသလား? ပြုခဲ့ပါသည်/မပြုခဲ့ပါ /မသိပါ

(စ) ခရီးအကွာအဝေး

- (၁) ဤကျေးရွာ၏တော်မှ ၎င်းကျေးရွာအုပ်စု၏တော်အထိ ခရီးမိုင်မည်မျှကွာဝေးသနည်း? မိုင်-----/မသိပါ
- (၂) ဤကျေးရွာမှ ၎င်းကျေးရွာအုပ်စု၏တော်အထိ သွားလာရာတွင်ကြာမြင့်သည့်အချိန်

ခြောက်သွေ့ ရာသီတွင်ကြာချိန် ----- ၁၅ မိနစ် ----- ထော်လာရီး/မော်တော်ဆိုင်ကယ်/ခြေလျင်/လား/မော်တော်သုတ်/
 အခြား -----
 မိုးရာသီတွင်ကြာချိန် ----- ၂၀ မိနစ် ----- ထော်လာရီး/မော်တော်ဆိုင်ကယ်/ခြေလျင်/လား/မော်တော်သုတ်/
 အခြား -----

(ဆ) ပတ်ဝန်းကျင်ဆိုင်ရာ သဘာဝဘေးအန္တရာယ်

ဤကျေးရွာတွင် ရေကြီးခြင်းကိုသို့ သဘာဝဘေးအန္တရာယ်ကျရောက်မှုခြင်း ရှိပါသလား။

မရှိပါ ရှိပါသည် ရှိလျှင်ဖော်ပြပါ မရှိပါ

(ဇ) ကျေးရွာတွင် ခွဲစုထားသော အဖွဲ့အစည်းများ

လူထုလက်ပြုစီမံကိန်းမတိုင်မီ ဤကျေးရွာတွင် ကျေးရွာဖွံ့ဖြိုးရေးအတွက် အစိုးရ (သို့) ရွာသားများကိုယ်တိုင်(သို့) စီမံကိန်းတစ်ခုခုမှ ခွဲစုထားသည့် အဖွဲ့အစည်းများရှိပါသလား။

(၁) မရှိပါ

(၂) _____

(ဈ) အလေ့အထအရရှိရေး ဦးစီးဌာန (GAD) မှ မှတ်တမ်းတင်ထားခြင်း

ဤကျေးရွာသည် အလေ့အထအရရှိရေး ဦးစီးဌာန (GAD) မှ မှတ်တမ်းတင်ထားမှု ရှိပါသလား။

မရှိပါ ရှိပါသည်

ကျေးရွာခေါင်းဆောင်

အမည် ဦးကျော်စို

လက်မှတ် [Signature] နေ့စွဲ ၁.၁၁.၂၀၁၈

လူထုလက်ပြုရေးမှူး

အမည် ဦးပျိုမင်း

လက်မှတ် [Signature] နေ့စွဲ ၁.၁၁.၂၀၁၈

၈။ ကျေးရွာအခြေခံအချက်အလက်များ (ပုံစံ - ၈ - ၁) စတုတ္ထနှစ်စက်ဝန်း

ပုံစံ - ၁ - ၁ ကျေးရွာအခြေခံအချက်အလက်များ (Form PG 1)

လယ်ဥယျာဉ်များ၊ ကျေးရွာတစ်ရွာသို့ ပထမဆုံးပိတ်ဆက်ပစ်ရုံသွားရောက်သောအခါ လူထုစည်းရုံးရေးမှူးသည် ကျေးရွာခေါင်းဆောင်များအား ကျေးရွာအချက်အလက်များကို မေတ္တာရပ်ခံ၍ တောင်းခံရသည့်ကြံ့ခိုင်ခံ့ခက်အချက်အလက်များကို စိစစ်နိမိတ်ဆက်အစည်းဝေးပတ်ပိုင်ခံတောင်းခံရမည်။ စိစစ်နိမိတ်ဆက်အစည်းဝေးတွင် လူထုစည်းရုံးရေးမှူးသည် ကြံ့ခိုင်ခံ့ခက်အချက်အလက်များအား ဖော်ပြပြီး မှန်ကန်အောင်မြင်လျက်ရှိမည်၊ ဤအချက်အလက်များမှ သတင်းအချက်အလက်ထံသို့ Tablets မှ တဆင့် ဖြည့်သွင်းရမည်။

ကျေးရွာခေါင်းဆောင် အမည် ဦးကျော်စွာ	ကျေးရွာခေါင်းဆောင်၏ ဝန်းနံပါတ်	လူထုစည်းရုံးရေးမှူး၏အမည် ဦးကျော်သက်ဒေသန
မြို့နယ်/တိုင်းဒေသကြီး မန္တလေး	မြို့နယ် ကျောက်ဆည်	ကျေးရွာအုပ်စု ကျောင်း
		ကျေးရွာ ရွာစံ

ကား လူဦးရေ

လူမျိုးစု	အိမ်ထောင်စုအရေအတွက်	ကိုးကွယ်သည့်ဘာသာ	အိမ်ထောင်စုအရေအတွက်
လူမျိုးစု (၁) - မြန်မာ	၁၇၈	ဘာသာ (၁) - ဗုဒ္ဓ	၁၇၈
လူမျိုးစု (၂) -		ဘာသာ (၂) -	
လူမျိုးစု (၃) -		ဘာသာ (၃) -	
လူမျိုးစုစရာ -		ဘာသာစရာ -	
အခြား			
	အရေအတွက်		
မသန်စွမ်းသူများ	၃		
သက်ကြီးရွယ်အိုများ (၆၅ နှစ် နှင့် အထက်)	၅၀		
စစ်တေးရောင်			

	အမျိုးသား (အရေအတွက်)	အမျိုးသမီး (အရေအတွက်)	စုစုပေါင်းအရေအတွက်
လူဦးရေ			
လူမျိုးစု (b) မဃ	၃၆၆	၄၅၁	၈၁၇
လူမျိုးစု (ပ) _____			
လူမျိုးစု (၃) _____			
အခြား			
အိမ်ထောင်ဦးစီး	၁၅၄	၂၄	

(ခ) အခြေခံအဆောက်အအုံ အသုံးအဆောင်များ

စာသင်ကျောင်း	အမှတ် ခြံပါ	ကျန်းမာရေး	အမှတ် ခပ်ပါ	ဘာသာရေးအဆောက် အအုံများ	အမှတ် ခြံပါ
အထက်တန်းကျောင်း	<input type="checkbox"/>	ဆေးရုံ	<input type="checkbox"/>	ဝေတီ	<input checked="" type="checkbox"/>
အလယ်တန်းကျောင်း	<input type="checkbox"/>	ကျန်းမာရေးဌာန	<input type="checkbox"/>	ဘုန်းကြီးကျောင်း	<input checked="" type="checkbox"/>
မူလတန်းကျောင်း	<input checked="" type="checkbox"/>	ကျန်းမာရေးဌာနခွဲ	<input type="checkbox"/>	ပိန္နဲဘုရားကျောင်း	<input type="checkbox"/>
မူကြိုကျောင်း	<input type="checkbox"/>	ဆေးပေးခန်း	<input type="checkbox"/>	ခရစ်ယာန်ကျောင်း	<input type="checkbox"/>
အခြား	<input type="checkbox"/>	အခြား	<input type="checkbox"/>	ဗလီ	<input type="checkbox"/>
				အခြား	<input type="checkbox"/>
မှတ်ချက်		မှတ်ချက်		မှတ်ချက်	

(ခ) ကျွမ်းကျင်သူများမှတ်တမ်း (က) ကျေးရွာတွင်နေထိုင်သော သို့မဟုတ် တခြားရွာမှလာရောက်သောကျွမ်းကျင်သူများ)

(၁) စာသင်ကျောင်း			(၂) ကျန်းမာရေး			(၃) လက်မှုပညာရှင်		
	ရွာတွင်နေထိုင်သူ	အခြားရွာမှလာသူ		ရွာတွင်နေထိုင်သူ	အခြားရွာမှလာသူ		ရွာတွင်နေထိုင်သူ	အခြားရွာမှလာသူ
မူလသင်ကြားရေး/မ	<input checked="" type="checkbox"/>	<input checked="" type="checkbox"/>	ဆရာလင်	<input type="checkbox"/>	<input type="checkbox"/>	လက်သမား	<input checked="" type="checkbox"/>	<input checked="" type="checkbox"/>
အထက်တန်းသင်ကြားရေး/မ	<input type="checkbox"/>	<input type="checkbox"/>	လက်ထောက်ကျန်းမာရေးမှူး	<input type="checkbox"/>	<input type="checkbox"/>	ပန်းရံ	<input checked="" type="checkbox"/>	<input checked="" type="checkbox"/>
အလယ်တန်းသင်ကြားရေး/မ	<input type="checkbox"/>	<input type="checkbox"/>	အမျိုးသမီးကျန်းမာရေးဆရာမ	<input type="checkbox"/>	<input checked="" type="checkbox"/>	လှောင်စစ်ကျွမ်းကျင်ပီးသမား	<input type="checkbox"/>	<input type="checkbox"/>
မူကြိုဆရာ/မ	<input type="checkbox"/>	<input type="checkbox"/>	သားဖွားဆရာမ	<input type="checkbox"/>	<input checked="" type="checkbox"/>	ရေတိုက်တွယ်သူ	<input type="checkbox"/>	<input type="checkbox"/>
အခြား	<input type="checkbox"/>	<input type="checkbox"/>	ပြည်သူ့ကျန်းမာရေးလုပ်သား	<input type="checkbox"/>	<input type="checkbox"/>	စက်ပြင်ဆရာ	<input checked="" type="checkbox"/>	<input type="checkbox"/>
မှတ်စုတ်			မှတ်စုတ်			မှတ်စုတ်		

(ခ) ကျေးရွာသို့ ရောက်ရှိနိုင်သည့်လမ်းအခြေအနေ / ကျေးရွာတစ်ရွာသည် ၎င်း၏ကျေးရွာအုပ်စုနှင့် ဆက်သွယ်ထားသောလမ်းအခြေအနေ (အောက်ပါတွင် ဂိုဏ်းပါ)

- ကျောက်ကြမ်းလမ်း ကတ္တရာလမ်း ကွန်ကရစ်လမ်း မော်တော်ဆိုင်ကယ်လမ်း
- ကျောက်ငှက်လမ်း မြေသားလမ်း လှသွားလမ်း အခြား _____

(င) ကျေးရွာဖွံ့ဖြိုးမှုစီမံချက် ပိုင်းပါ

(၁) လူထုပတ်ဝန်းကျင်ထိခိုက်မှုမရှိစေရန် ဤကျေးရွာတွင် ကျေးရွာဖွံ့ဖြိုးမှု ရှိပါသည်/မရှိပါ/မသိပါ

စီမံချက်ရှိပါသလား?

(၂) ရှိပါလျှင် ဤစီမံချက်ကို မည်သည့် ဝန်ထုပ်ကိုင်ဆောင်ခဲ့ပါသနည်း? နှစ် _____ / မသိပါ

၎) ဤစီမံချက်ကို ခြုံငုံမှုအတည်ပြုခဲ့ပါသလား?

ပြုခဲ့ပါသည်/မပြုခဲ့ပါ /မသိပါ

(စ) ခရီးအကွာအဝေး

၎) ဤကျေးရွာ၏ပတ်ဝန်းကျင်ကျေးရွာအုပ်စု၏ပတ်ဝန်းကျင်မည်မျှကွာဝေးသနည်း? မိုင် ၂ /မသိပါ

၂) ဤကျေးရွာမှ ၎င်းကျေးရွာအုပ်စု၏ပတ်ဝန်းကျင်လမ်းကွေ့တွင်ကြာမြင့်သည့်အချိန်

ခြောက်သွေ့ရာသီတွင်ကြာချိန် ၂၀ မိနစ် - ထော်လာဂျီ/မော်တော်ဆိုင်ကယ်/ခြေလျင်/လာ/မော်တော်ဘုတ်/
အခြား _____

မိုးရာသီတွင်ကြာချိန် ၃၀ မိနစ် - ထော်လာဂျီ/မော်တော်ဆိုင်ကယ်/ခြေလျင်/လာ/မော်တော်ဘုတ်/
အခြား _____

(ဆ) ပတ်ဝန်းကျင်ဆိုင်ရာသဘာဝဘေးအန္တရာယ်

ဤကျေးရွာတွင်ရေကြီးခြင်းကိုသို့ သဘာဝဘေးအန္တရာယ်ကျရောက်ဖူးခြင်း ရှိပါသလား။

မရှိပါ ရှိပါသည် ရှိလျှင်ဖော်ပြပါ ၁၀၆၇၇

(ဇ) ကျေးရွာတွင် ခွဲစဉ်းထားသော အဖွဲ့အစည်းများ

လူထုပတ်ဝန်းကျင်စီမံကိန်းမတိုင်မီ ဤကျေးရွာတွင် ကျေးရွာဖွံ့ဖြိုးရေးအတွက် အစိုးရ (သို့) ရွာသားများကိုယ်တိုင် (သို့) စီမံကိန်းတစ်ခုခုမှ ခွဲစဉ်းထားသည့် အဖွဲ့အစည်းများရှိပါသလား။

၎) _____

၂) _____

(ဈ) အထွေထွေအုပ်ချုပ်ရေး ဦးစီးဌာန (GAD) မှ မှတ်တမ်းတင်ထားခြင်း

ဤကျေးရွာသည် အထွေထွေအုပ်ချုပ်ရေး ဦးစီးဌာန (GAD) မှ မှတ်တမ်းတင်ထားမှု ရှိပါသလား။

မရှိပါ ရှိပါသည်

ကျေးရွာခေါင်းဆောင်

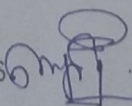
အမည် ဦးကျော်ညို
လက်မှတ်  နေ့စွဲ ၂၆.၁၁.၂၀၁၉

လူထုစည်းရုံးရေးမှူး

အမည် ဦးကျော်သက်စောင်
လက်မှတ်  နေ့စွဲ ၂၆.၁၁.၂၀၁၉

၉။ စီမံကိန်းစက်ဝန်းအချိန်ဇယား (ပုံစံ - ၈ - ၂) ဒုတိယနှစ်စက်ဝန်း

ပုံစံ - ၈ - ၂ - စီမံကိန်းစက်ဝန်းအချိန်ဇယား (PC 2)

လယ်မြေနှင့်မြေအောက်ရေလှေ့စေရန်အတွက်/လက်ထောက်အဖွဲ့အစည်းများမှ စီမံကိန်းစက်ဝန်းအစဉ်တစ်ခုစီဖြစ်ပြီး၊ ကျေးရွာနှင့် ကျေးရွာအုပ်စုအတွက် ဤစက်ဝန်း
 ဖြစ်ပေါ်စေရမည်။
 စည်ပင်မှုရေးရာ/ဝန်ထမ်း အမည် ဦးသာစွာစိမ့်
 ခန့်မှန်း ၉.၆ - ၁၁ - ၁၇

စက်ဝန်းအားအမှတ်(၁) ဝ စက်ဝန်း(၁)၊ (၂) ဝ စက်ဝန်း(၂) ဝ စက်ဝန်း (၅)

မြေပုံနံပါတ်: ၈၆၆၁၁၊ မြို့နယ် ၇၅၃၀၁၊ ကျေးရွာအုပ်စု ၈၆၆၁၁၊ ကျေးရွာ ၈၆၆၁၁

စီမံကိန်းအစဉ်အတွက်အစဉ်အစဉ်	ခန့်မှန်း		အစဉ်အစဉ်တစ်ခုစီအတွက်အစဉ်အစဉ်			
	စတင်သည့် ခန့်	ပြီးစီးသည့်ခန့်	အမျိုးအစား အစဉ်အစဉ်	အမျိုးအစား အစဉ်အစဉ်	အိမ်ထောင်စု အစဉ်အစဉ်	လူဦးရေထက်အပိုက်အစဉ် အစဉ်အစဉ် နှင့် လူဦးရေအစဉ်
၀၈ ကျေးရွာစီမံကိန်း ပိတ်ဆက်အစဉ်အစဉ်	၉၉-၁၁-၁၇	၉၉-၁၁-၁၇	၆၃	၃၂	၉၅	၁၈၁ ၉၅
၂၈ ကျေးရွာနှင့် မြို့အစု စီမံကိန်းအစဉ်အစဉ် အစဉ်အစဉ်	၉၉-၁၁-၁၇	၉၉-၁၁-၁၇	၆၃	၃၂	၉၅	၁၈၁ ၉၅
၃၈ ကျေးရွာအုပ်စု လုပ်ငန်းစဉ်အစဉ်အစဉ် အစဉ်အစဉ်						
၄၈ မြို့နယ်အစဉ် စီမံကိန်းအစဉ်အစဉ် နှင့် အကောင်အထည်ဖော်ရေးအစဉ်အစဉ် စီမံကိန်း သုံးသပ်မှု အစဉ်အစဉ်			မရှိ	မရှိ	မရှိ	မရှိ
၅၈ မြို့နယ် စီမံကိန်းအစဉ်အစဉ် နှင့် အကောင်အထည်ဖော်ရေး အကောင်အထည်ဖော်မှုကို ရွာသို့ အစဉ်အစဉ် အစဉ်အစဉ်						
၆၈ စီမံကိန်းလုပ်ငန်းစဉ်အစဉ်အစဉ်						
၇၈ စီမံကိန်းလုပ်ငန်း အကောင်အထည်ဖော်ရေးအစဉ်အစဉ်						

၁၀။ ကျေးရွာဖွံ့ဖြိုးရေးဦးစားပေးအစီအစဉ် (ပုံစံ - ၈ - ၃) ဒုတိယနှစ်စက်ဝန်း

၁၀။ ကျေးရွာဖွံ့ဖြိုးရေးဦးစားပေးအစီအစဉ် (ပုံစံ - ၈ - ၃)

ပုံစံ - ၈ - ၃ ကျေးရွာဖွံ့ဖြိုးရေးဦးစားပေးအစီအစဉ် (Form PC 3)

လက်မှတ်ထိုးရက်: အစောင့်(၃) - ကျေးရွာပျက်ပျက်စီးခြင်းအစဉ်အစား ပြီးဆုံးသောအခါ ကျေးရွာစီမံကိန်း အထောက်အကူပြု
 ကော်မတီသည် လိုအပ်ချက်များကိုအကူအညီပြု၍ ဤကော်မတီကြိုတင်အောင် ဖြည့်ဆည်းရမည်။

လူထုထည့်သွင်းရေးပါဝင်မှုအမည် နှိုင်းစာရင်း(၅) :

နေ့စွဲ 28.11.2019 စက်ဝန်းအား အမှတ်ခြိပ်ပါ (V) ဝ စက်ဝန်း(ဝ)
 ၎င်းစက်ဝန်း(၂) ဝ စက်ဝန်း(၃) ဝ စက်ဝန်း(၄)

ပြည်နယ်(တိုင်း) ခရိုင်(များ) : မြန်မာပြည်၊ ကျေးရွာအုပ်စု ကော်မတီ : ကျေးရွာ အုပ်စု

ထူး အထက်အစားပေးအစီအစဉ်အားလျှော့ချခြင်း - ယခုလက်ရှိအခြေအနေတွင် ဤကျေးရွာဖွံ့ဖြိုးရေးကော်မတီရေးဝေတွက်
 အဓိက အခက်အားထားအစားပေးသည် မည်သည့်အခြေအနေတွင် (အချိုးသား/သမီး အနည်းဆုံးအခက်အခဲ ၅ ခုစီပါပြုပါ)
 အမျိုးသား အဖွဲ့မှ တင်ပြသောအခက်အခဲအစားပေးအစီအစဉ် အမျိုးသမီး အဖွဲ့မှတင်ပြသောအခက်အခဲအစားပေးအစီအစဉ်

၀ ကျေးရွာအုပ်စု အစားပေးအစီအစဉ် အမျိုးသား	၀ ကျေးရွာအုပ်စု အစားပေးအစီအစဉ် အမျိုးသမီး
၁ ကျေးရွာအုပ်စု အစားပေးအစီအစဉ် အမျိုးသား	၁ ကျေးရွာအုပ်စု အစားပေးအစီအစဉ် အမျိုးသမီး
၂ ကျေးရွာအုပ်စု အစားပေးအစီအစဉ် အမျိုးသား	၂ ကျေးရွာအုပ်စု အစားပေးအစီအစဉ် အမျိုးသမီး
၃ ကျေးရွာအုပ်စု အစားပေးအစီအစဉ် အမျိုးသား	၃ ကျေးရွာအုပ်စု အစားပေးအစီအစဉ် အမျိုးသမီး
၄ ကျေးရွာအုပ်စု အစားပေးအစီအစဉ် အမျိုးသား	၄ ကျေးရွာအုပ်စု အစားပေးအစီအစဉ် အမျိုးသမီး
၅ ကျေးရွာအုပ်စု အစားပေးအစီအစဉ် အမျိုးသား	၅ ကျေးရွာအုပ်စု အစားပေးအစီအစဉ် အမျိုးသမီး
၆ ကျေးရွာအုပ်စု အစားပေးအစီအစဉ် အမျိုးသား	၆ ကျေးရွာအုပ်စု အစားပေးအစီအစဉ် အမျိုးသမီး
၇ ကျေးရွာအုပ်စု အစားပေးအစီအစဉ် အမျိုးသား	၇ ကျေးရွာအုပ်စု အစားပေးအစီအစဉ် အမျိုးသမီး
၈ ကျေးရွာအုပ်စု အစားပေးအစီအစဉ် အမျိုးသား	၈ ကျေးရွာအုပ်စု အစားပေးအစီအစဉ် အမျိုးသမီး
၉ ကျေးရွာအုပ်စု အစားပေးအစီအစဉ် အမျိုးသား	၉ ကျေးရွာအုပ်စု အစားပေးအစီအစဉ် အမျိုးသမီး
၁၀ ကျေးရွာအုပ်စု အစားပေးအစီအစဉ် အမျိုးသား	၁၀ ကျေးရွာအုပ်စု အစားပေးအစီအစဉ် အမျိုးသမီး

မေးခွန်းများဖြေဆိုခြင်း - ယခုလက်ရှိ (၅) နှစ် အတွင်း ကျေးရွာဖွံ့ဖြိုးရေး ဖော်ပြချက်များအား ဖော်ပြပါ။

အမျိုးသားအဖွဲ့မှ တင်ပြသောအချက်အလက်များ	အမျိုးသမီးအဖွဲ့မှ တင်ပြသောအချက်အလက်များ
၀ ကျေးရွာအုပ်စု အစားပေးအစီအစဉ် အမျိုးသား	၀ ကျေးရွာအုပ်စု အစားပေးအစီအစဉ် အမျိုးသမီး
၁ ကျေးရွာအုပ်စု အစားပေးအစီအစဉ် အမျိုးသား	၁ ကျေးရွာအုပ်စု အစားပေးအစီအစဉ် အမျိုးသမီး
၂ ကျေးရွာအုပ်စု အစားပေးအစီအစဉ် အမျိုးသား	၂ ကျေးရွာအုပ်စု အစားပေးအစီအစဉ် အမျိုးသမီး
၃ ကျေးရွာအုပ်စု အစားပေးအစီအစဉ် အမျိုးသား	၃ ကျေးရွာအုပ်စု အစားပေးအစီအစဉ် အမျိုးသမီး
၄ ကျေးရွာအုပ်စု အစားပေးအစီအစဉ် အမျိုးသား	၄ ကျေးရွာအုပ်စု အစားပေးအစီအစဉ် အမျိုးသမီး
၅ ကျေးရွာအုပ်စု အစားပေးအစီအစဉ် အမျိုးသား	၅ ကျေးရွာအုပ်စု အစားပေးအစီအစဉ် အမျိုးသမီး
၆ ကျေးရွာအုပ်စု အစားပေးအစီအစဉ် အမျိုးသား	၆ ကျေးရွာအုပ်စု အစားပေးအစီအစဉ် အမျိုးသမီး
၇ ကျေးရွာအုပ်စု အစားပေးအစီအစဉ် အမျိုးသား	၇ ကျေးရွာအုပ်စု အစားပေးအစီအစဉ် အမျိုးသမီး
၈ ကျေးရွာအုပ်စု အစားပေးအစီအစဉ် အမျိုးသား	၈ ကျေးရွာအုပ်စု အစားပေးအစီအစဉ် အမျိုးသမီး
၉ ကျေးရွာအုပ်စု အစားပေးအစီအစဉ် အမျိုးသား	၉ ကျေးရွာအုပ်စု အစားပေးအစီအစဉ် အမျိုးသမီး
၁၀ ကျေးရွာအုပ်စု အစားပေးအစီအစဉ် အမျိုးသား	၁၀ ကျေးရွာအုပ်စု အစားပေးအစီအစဉ် အမျိုးသမီး

၆	ကျေးရွာအုပ်စုအောက်တွင် နေထိုင်သူများ၏ နာမည်၊ နေရာ၊ နေအိမ်၊ လာ	၆	
၇		၇	
၈		၈	
၉		၉	
၁၀		၁၀	

၈။ လူထုစီမံကိန်းအဖွဲ့ (၄) နှစ်အတွက် အကျိုးပိုင်ဆိုင်သူ ဦးစားပေး ဖွဲ့စည်းတက်မှု လုပ်ငန်း အစီအစဉ်များအားဖော်ပြပါ။

အဆင့်	ကျေးရွာအုပ်စုအောက် ဦးစားပေး ဖွဲ့စည်းတက်မှု လုပ်ငန်းစဉ်များ	အဆိုပြုသူ (အမျိုးသားများ/ အမျိုးသမီးများ/အမျိုးသား+ အမျိုးသမီး)	ခန့်မှန်းကုန်ကျ စရိတ်	အကျိုးခံစားခွင့်ရသူ ခန့်မှန်းခြေ အရ အတွက်
၁	ကျေးရွာအုပ်စုအောက်တွင် နေထိုင်သူများ၏ နာမည်၊ နေရာ၊ နေအိမ်၊ လာ	ကျား + မ	၅၀၀၀၀၀	၇၆၃
၂	ကျေးရွာအုပ်စုအောက်တွင် နေထိုင်သူများ၏ နာမည်၊ နေရာ၊ နေအိမ်၊ လာ	ကျား	၅၀၀၀၀၀	၇၆၃
၃	ကျေးရွာအုပ်စုအောက်တွင် နေထိုင်သူများ၏ နာမည်၊ နေရာ၊ နေအိမ်၊ လာ	ကျား	၅၀၀၀၀၀	၇၆၃
၄	ကျေးရွာအုပ်စုအောက်တွင် နေထိုင်သူများ၏ နာမည်၊ နေရာ၊ နေအိမ်၊ လာ	မ	၅၀၀၀၀၀	၇၆၃
၅	ကျေးရွာအုပ်စုအောက်တွင် နေထိုင်သူများ၏ နာမည်၊ နေရာ၊ နေအိမ်၊ လာ	ကျား + မ	၅၀၀၀၀၀	၇၆၃
၆	ကျေးရွာအုပ်စုအောက်တွင် နေထိုင်သူများ၏ နာမည်၊ နေရာ၊ နေအိမ်၊ လာ	မ	၅၀၀၀၀၀	၇၆၃
၇	ကျေးရွာအုပ်စုအောက်တွင် နေထိုင်သူများ၏ နာမည်၊ နေရာ၊ နေအိမ်၊ လာ	ကျား + မ	၅၀၀၀၀၀	၇၆၃

၉။ လူထုစီမံကိန်းအဖွဲ့ (၄) နှစ်အတွက် အကျိုးပိုင်ဆိုင်သူ ဦးစားပေး ဖွဲ့စည်းတက်မှု လုပ်ငန်း အစီအစဉ်များအားဖော်ပြပါ။

အဆင့်	ကျေးရွာအုပ်စုအောက် ဦးစားပေး ဖွဲ့စည်းတက်မှု လုပ်ငန်းစဉ်များ	အဆိုပြုသူ (အမျိုးသားများ/ အမျိုးသမီးများ/အမျိုးသား+ အမျိုးသမီး)	အခန်းကဏ္ဍ
၁	ကျေးရွာအုပ်စုအောက်တွင် နေထိုင်သူများ၏ နာမည်၊ နေရာ၊ နေအိမ်၊ လာ	မ	
၂			
၃			
၄			
၅			

ခေါင်းစောင်၊ ကျေးရွာစီမံကိန်းအထောက်အကူပြုမက်စီတီမှ အတည်ပြုသည်။

အမည် ဒေါ်စန္ဒာစိန် လက်မှတ် [Signature] ခရစ်နှစ် ၂၀၁၇ ခုနှစ် ၁၁-၂၈-၂၀၁၇

ကျေးရွာဖွံ့ဖြိုးရေးဦးစားပေးအစီအစဉ် (ပုံစံ - ၈ - ၃) တတိယနှစ်စက်ဝန်း

ပုံစံ - ၈-၃ ကျေးရွာဖွံ့ဖြိုးရေး ဦးစားပေးအစီအစဉ် (Form PC 3)

လမ်းညွှန်စွာ အဆင့်(၃)ကျေးရွာဖွံ့ဖြိုးရေးအစီအစဉ်အောက်အခြေအနေဖြင့် ကျေးရွာစီမံကိန်း အတောက်အကျပြု
 ကော်မတီသည် လူထုစည်းရုံးရေးမှူးအကူအညီဖြင့် ဤပုံစံကိုပြည့်စုံအောင် ပြည့်သွင်းရမည်။

လူထုစည်းရုံးရေးမှူး/ဝန်ထမ်း အမည် ဦးမျိုးမင်း

နေ့စွဲ ၀၁.၀၁.၂၀၁၈ စက်ဝန်းအား အမှတ်ဖြစ်ပါ (✓) စက်ဝန်း(၀)
 စက်ဝန်း(၂) စက်ဝန်း(၃) စက်ဝန်း(၄)

ပြည်နယ်/တိုင်း မန္တလေး ငြိမ်သက်ရေး ငြိမ်သက်ရေး ကျေးရွာအုပ်စု ကျွန်း ကျေးရွာ ဆည်ခုံ

က။ အခက်အခဲအတားအဆီးများအားဆွေးနွေးခြင်း - ယခုလက်ရှိအခြေအနေတွင်ဤကျေးရွာဖွံ့ဖြိုးတိုးတက်ရေးအတွက်
 အဓိကအခက်အခဲအတားအဆီးများသည် မည်သည့်များဖြစ်ပါသနည်း။ (အမျိုးသား/သမီး အနည်းဆုံးအခက်အခဲ ၅ ခုစီဖော်ပြပါ)

အုပ်စုစွဲဆွေးနွေးမှုများမှ တင်ပြသောအခက်အခဲအတားအဆီးများ	
မြို့နယ်အတွင်း ရွာတောင်ဘက်လမ်း သွားရတာ အဆင်မပြေခြင်း	<input type="checkbox"/> ကျား ၀၀ <input type="checkbox"/> ကျား+ ၀
ကျောင်းခြံစည်းရုံးမှု မလုံလောက်ခြင်း၊ ကလေးများ၊ ကျား၊ ကျွဲ၊ ကျွေးတို့ ချိတ်ချိတ်	<input type="checkbox"/> ကျား ၀၀ <input type="checkbox"/> ကျား+ ၀
စာကြည့်တိုက်မရှိဘဲ ကျောင်းကြောင့် လူငယ်များ စာပေလေ့လာမှုအား ပိုနည်းခြင်း	<input type="checkbox"/> ကျား ၀၀ <input type="checkbox"/> ကျား+ ၀
စာသင်အောင် မလုံလောက်ဘဲ ကျောင်းကြောင့် ကလေးများ စာသင်ရာတွင် အဆင်မပြေခြင်း	<input type="checkbox"/> ကျား ၀၀ <input type="checkbox"/> ကျား+ ၀
အရေးပေါ်ကျန်းမာရေး ဖြစ်ပါက ကျွမ်းကျင်စွာ ခံစားရမှု မလုံလောက်ခြင်း	<input type="checkbox"/> ကျား ၀၀ <input type="checkbox"/> ကျား+ ၀
ဘောက်ရေတိုက်၍ ကေများသောကြောင့် ဘောက်သုံး ဆူရက်ခဲခြင်း	<input type="checkbox"/> ကျား ၀၀ <input type="checkbox"/> ကျား+ ၀
ရေခပ်ရတာဝေးသောကြောင့် အချို့ကုန်လှူပင်ပန်းခြင်း	<input type="checkbox"/> ကျား ၀၀ <input type="checkbox"/> ကျား+ ၀
အမျိုးသမီးများ လက်မှတ်ပေးစာတင်သောကြောင့် ပိုမိုဝင်ငွေမရှိခြင်း	<input type="checkbox"/> ကျား ၀၀ <input type="checkbox"/> ကျား+ ၀
	<input type="checkbox"/> ကျား ၀၀ <input type="checkbox"/> ကျား+ ၀
	<input type="checkbox"/> ကျား ၀၀ <input type="checkbox"/> ကျား+ ၀
	<input type="checkbox"/> ကျား ၀၀ <input type="checkbox"/> ကျား+ ၀

၁။ မျှော်မှန်းခြင်း- နောင်လာမည့် (၅) နှစ် အတွင်း ကျေးရွာဖွံ့ဖြိုးရေး မျှော်မှန်းလျာထားချက်များအား တင်ပြပါ။

အုပ်စုဖွံ့ဖြိုးရေးအဖွဲ့များမှ တင်ပြသောမျှော်မှန်းချက်များ	
ပုံမှန်ဝင်ငွေရှာဖွေရေး၊ စီးပွားရေးတိုးတက်လာမည်-	<input type="checkbox"/> ကျား ၀မ <input checked="" type="checkbox"/> ကျား+ ၀မ
ကလေး များ လုံခြုံစွာ စားသောက်နိုင်မည်-	<input type="checkbox"/> ကျား ၀မ <input checked="" type="checkbox"/> ကျား+ ၀မ
စာပေမဟာသုတေသနပညာကလေးများ ပေါ်တင်္ဂါလားဖြင့် ရုပ်ရွာ ဖွံ့ဖြိုးရေးတွင် ပါဝင်မှုအား ကောင်းလာမည်-	<input type="checkbox"/> ကျား ၀မ <input checked="" type="checkbox"/> ကျား+ ၀မ
ကလေးများ စားသောက်ဆောင်ရွက်ရန် လိုအပ်ချက်များဖြည့်ဆည်းပေးရေး ပံ့ပိုးတိုးတက်လာမည်-	<input type="checkbox"/> ကျား ၀မ <input checked="" type="checkbox"/> ကျား+ ၀မ
ဆေးကုသမှုအဖွဲ့ဖြင့် ခံယူနိုင်မည်-	<input type="checkbox"/> ကျား ၀မ <input checked="" type="checkbox"/> ကျား+ ၀မ
ရေကန်ပြုပြင်ထိန်းသိမ်းရေး ဘဏ် သို့မဟုတ် ရေပေးစနစ်များ လာမည်-	<input type="checkbox"/> ကျား ၀မ <input checked="" type="checkbox"/> ကျား+ ၀မ
ရေစိုရေမြှုပ် များ သွယ်တန်းမပါဘဲ ဘဏ် ရေခဲခရီးက မျှော်မှန်းအောင်မြင်မည်-	<input type="checkbox"/> ကျား ၀မ <input checked="" type="checkbox"/> ကျား+ ၀မ
မြို့၊ ရာသီတွင် လမ်းသွားလမ်းလာ အဆင်ပြေလာမည်-	<input type="checkbox"/> ကျား ၀မ <input checked="" type="checkbox"/> ကျား+ ၀မ
	<input type="checkbox"/> ကျား ၀မ <input type="checkbox"/> ကျား+ ၀မ
	<input type="checkbox"/> ကျား ၀မ <input type="checkbox"/> ကျား+ ၀မ

၂။ လူထုပီပီမင်္ဂန်း၏ လာမည့် (၄) နှစ်အတွက် အကျိုးစီးပွားပေး ဖွံ့ဖြိုးတိုးတက်မှု လုပ်ငန်း အစီအစဉ်များအားဖော်ပြပါ။

ဦးစားပေးအဆင့်	ကျေးရွာအတွက် ဦးစားပေးဖွံ့ဖြိုးတိုးတက်မှု လုပ်ငန်းစဉ်များ	အဆိုပြုသူ(အမျိုးသားများ/အမျိုးသမီးများ/အမျိုးသား+အမျိုးသမီး)	အခန်းကဏ္ဍ	ဦးစားပေးအဆင့်သတ်မှတ်ချက်	ခန့်မှန်းကုန်ကျစရိတ်	အကျိုးစီးပွားခွင့်ရှိသူ နှင့် မှန်းခြေအရေအတွက်		
						ကျား	မ	ပေါင်း
၁	စတုဂံပုံ အောက်ကျွန်း	အမျိုးသား + အမျိုးသမီး	ကမ်းခြေအဖွဲ့	၁	၁၀၅၀၀၀၀	၃၀၆	၄၅၁	၇၅၇
၂	အရှင်ဌေး အောက်ကျွန်း	အမျိုးသား + အမျိုးသမီး	ကျေးရွာအဖွဲ့	၂	၁၈၀၀၀၀၀	၃၀၆	၄၅၁	၇၅၇
၃	အောက်ကျွန်း အောက်ကျွန်း	အမျိုးသား + အမျိုးသမီး	ကျေးရွာအဖွဲ့	၃	၁၀၀၀၀၀၀	၃၀၆	၄၅၁	၇၅၇
၄	အောက်ကျွန်း အောက်ကျွန်း	အမျိုးသား + အမျိုးသမီး	ကျေးရွာအဖွဲ့	၄	၉၀၀၀၀၀၀	၃၀၆	၄၅၁	၇၅၇
၅	အောက်ကျွန်း အောက်ကျွန်း	အမျိုးသား + အမျိုးသမီး	ကျေးရွာအဖွဲ့	၅	၁၀၅၀၀၀၀	၃၀၆	၄၅၁	၇၅၇
၆	ကျေးရွာအဖွဲ့ အောက်ကျွန်း	အမျိုးသား + အမျိုးသမီး	ကျေးရွာအဖွဲ့	၆	၅၅၀၀၀၀၀	၃၀၆	၄၅၁	၇၅၇

၇								
၈								

သ။ လူထုစီမံကိန်း၏ လာမည့် (၄) နှစ်အတွက် အကျုံးမဝင်သော ဦးစားပေး ဖွံ့ဖြိုးတိုးတက်မှု လုပ်ငန်း အစီအစဉ်များအားဖော်ပြပါ။

အဆင့်	ကျေးရွာအတွက် ဦးစားပေး ဖွံ့ဖြိုး တိုးတက်မှု လုပ်ငန်းစဉ်များ	အဆိုပြုသူ (အမျိုးသားများ/ အမျိုးသမီးများ/အမျိုးသား+ အမျိုးသမီး)	အစွဲကဏ္ဍ
၁	အစွဲကဏ္ဍ 'တစ်' ကျောက်ဆည် (အစွဲကဏ္ဍ 'တစ်')	အမျိုးသား + အမျိုးသမီး	အစွဲကဏ္ဍ 'တစ်' ကျောက်ဆည်
၂			
၃			
၄			
၅			

ခေါင်းဆောင်၊ ကျေးရွာစီမံကိန်းအထောက်အကူပြုကော်မတီမှအတည်ပြုသည်။

အမည် ဦးကျော်စွာ ----- လက်မှတ် [လက်မှတ်] ----- နေ့စွဲ ၂၀၂၁.၄.၂၁

၁၀။ ကျေးရွာဖွံ့ဖြိုးရေးဦးစားပေးအစီအစဉ် (ပုံစံ - ၈ - ၃) စတုတ္ထနှစ်စက်ဝန်း

ပုံစံ - ၈-၃ ကျေးရွာဖွံ့ဖြိုးရေး ဦးစားပေးအစီအစဉ် (Form PC 3)

လမ်းညွှန်ချက်၊ အဆင့်(၃) ကျေးရွာမျှော်မှန်းချက်အစည်းအဝေးပြီးသောအခါ ကျေးရွာစီမံကိန်း အထောက်အကူပြု ကော်မတီသည် လူထုစည်းရုံးရေးများအကူအညီဖြင့် ဤပုံစံကိုပြည့်စုံအောင် ဖြည့်သွင်းရမည်။			
လူထုစည်းရုံးရေးပျံ့ဝန်းထမ်း အမည် ဦးကျော်သက် နောင်			
နေ့စွဲ ၂၆.၁၀.၂၀၁၉	စက်ဝန်းအား အမှတ်ခြစ်ပါ (/) <input type="checkbox"/> စက်ဝန်း (၁) <input type="checkbox"/> စက်ဝန်း (၂) <input type="checkbox"/> စက်ဝန်း (၃) <input type="checkbox"/> စက်ဝန်း (၄)		
ဦးစီး/တိုင်း မန္တလေး	ဦးမယ် ဂုမ္ဘာသင်း	ကျေးရွာအုပ်စု ကန့်ခွဲ	ကျေးရွာ စဉ့်တိုင်

က။ အခက်အခဲအတားအဆီးများအားဆွေးနွေးခြင်း - သနုလက်ရှိအခြေအနေတွင်ဤကျေးရွာဖွံ့ဖြိုးတိုးတက်ရေးအတွက် အဓိကအခက်အခဲအတားအဆီးများသည် မည်သည်များဖြစ်ပါသနည်း၊ (အမျိုးသား/သမီး အနည်းဆုံးအခက်အခဲ ၅ ခုစီဖော်ပြပါ)

အုပ်စုဖွံ့ဖြိုးရေးအဖွဲ့များမှ တင်ပြသောအခက်အခဲအတားအဆီးများ	
အမျိုးသမီးများ ဇက်မှုပညာ မကက်ခြင်းကြောင့် ပင်ပန်းနည်းပါး	<input type="checkbox"/> ကျား <input checked="" type="checkbox"/> ကျား+ မ
ရေခပ်ရတစေး သောကြောင့် အချို့ကုန်ခြင်း ကောက်ခံခဲ	<input type="checkbox"/> ကျား <input checked="" type="checkbox"/> ကျား+ မ
အုတ်ပျက် ဗဟုပညာ နည်းပါး	<input type="checkbox"/> ကျား <input checked="" type="checkbox"/> ကျား+ မ
တောင်ကျောင်းဆောင် မလုံလောက်ခြင်း ကြောင့် ကျောင်းသား/သူ များ ပညာဆင် ဖြား ရာတွင် အဆင်မပြေခြင်း	<input type="checkbox"/> ကျား <input checked="" type="checkbox"/> ကျား+ မ

<p> အရေးပေါ် ကျန်းမာရေးမကောင်း၊ ဖြစ်ပါက. လျင်မြန်စွာ ဆေးကုသမှု ဝယ်ယူ နိုင်ခြင်း - </p>	<p> <input type="checkbox"/> ကျား <input checked="" type="checkbox"/> မကျား + မ </p>
<p> ဘောက်ဆုံးရေ လုံလောက်စွာ မရှိခြင်း။ </p>	<p> <input type="checkbox"/> ကျား <input checked="" type="checkbox"/> မကျား + မ </p>
<p> မိုးရာသီတွင် ရွာကတွင်း တွင် ဘူးလားက ဆေးဆောင် မပြေမှု. ဖျားပြားနေခြင်း။ </p>	<p> <input type="checkbox"/> ကျား <input checked="" type="checkbox"/> မကျား + မ </p>
<p> ဘောက်ဆုံးရေ သတ်ယူရကာ စေ့လျော်ချိ ရှေ့ စသယ်ယူခြင်းကဏ္ဍ မရှိဘိသည့် ပေးနေရခြင်း။ </p>	<p> <input type="checkbox"/> ကျား <input checked="" type="checkbox"/> မကျား + မ </p>
	<p> <input type="checkbox"/> ကျား <input type="checkbox"/> မကျား + မ </p>
	<p> <input type="checkbox"/> ကျား <input type="checkbox"/> မကျား + မ </p>

၈ မြန်မာ့ပြည်ထောင်စု (၅) နှစ် အတွင်း ကျေးဇူးရှိစရာ မြန်မာ့လူ့အားစုများအား တင်ပြပါ။

ထပ်လျှံ့ထွေးထွေးများမှ တင်ပြသော မြန်မာ့လူ့အားစုများ	
ပုံမှန် ဝင်ရောက် ရရှိလာမည်။	<input type="checkbox"/> ကျား <input type="checkbox"/> မိန်းမ <input type="checkbox"/> + မ
ကလေးအရွယ် များ လျှို့ဝှက် ဝေဖန်ကြား နိုင်မည်။	<input type="checkbox"/> ကျား <input type="checkbox"/> မိန်းမ <input type="checkbox"/> + မ
စာအုပ်ခြင်းကြောင့် ဆက်သွယ် ဖွဲ့စည်းမှု များ ကြွယ်ဝ ပြည့်စုံလာမည်။	<input type="checkbox"/> ကျား <input type="checkbox"/> မိန်းမ <input type="checkbox"/> + မ
စာအုပ် ကျောင်းဆောင် လုံလောက်မှု ရှိလာပြီး ကျောင်းသား/အဖွဲ့များ ပိုမို ဝေဖန်ကြားလာနိုင်မည်။	<input type="checkbox"/> ကျား <input type="checkbox"/> မိန်းမ <input type="checkbox"/> + မ
ဆေးကုသမှု အချို့ကို ခံယူလာနိုင်မည်။	<input type="checkbox"/> ကျား <input type="checkbox"/> မိန်းမ <input type="checkbox"/> + မ
ကျောက်ဖြူဖြူ လိုက်ပါက ဆေးကုသမှု ခံယူလာမည်။	<input type="checkbox"/> ကျား <input type="checkbox"/> မိန်းမ <input type="checkbox"/> + မ
ကျောက်ဖြူဖြူခြင်း အတွက် အချို့က ခံယူလာမည်။	<input type="checkbox"/> ကျား <input type="checkbox"/> မိန်းမ <input type="checkbox"/> + မ

<p>၃၀၃ ကုသီ ဝေပွဲ၊ ကျေးရွာကွင်း ဆွေးနွေးရတာ ဘာပဲ ပြောပြပေးလာ အောင်</p>	<p>၀ ကျား ၀၀ ၀ ကျား+ ၀</p>
	<p>၀ ကျား ၀၀ ၀ ကျား+ ၀</p>
	<p>၀ ကျား ၀၀ ၀ ကျား+ ၀</p>

၀၁ လူထုဝန်ထမ်း၏ လာမည့် (၄)နှစ်အတွက် အကျိုးပေးသော ဦးစားပေး ဖွဲ့စည်းတက်မှု လုပ်ငန်း အစီအစဉ်များအားဖော်ပြပါ။

ဦးစားပေး အဆင့် သတ်မှတ် မှတ်	ကျေးရွာအတွက် ဦးစားပေး ဖွဲ့စည်းတက်မှု လုပ်ငန်းစဉ်များ	အဆိုပြုသူ အမျိုးသားများ/ အမျိုးသမီးများ/အမျိုးသား+ အ မျိုးသမီး)	အခန်းက ဇရာ	ခန့်မှန်း ကုန်ကျ စရိတ်	အကျိုးပေးစေရန်ရှိသူခန့် မှန်းခြေအရအတွက်		
					ကျား	မ	မသိ
၀	ရွာတွင်းကျွန်းကုန်လမ်း ၀၉.၂၆၉	မာမျိုးအား၊ မာမျိုးအမိ	လမ်းပို အကူအညီ	၁၀၅၁၂	၃၆၆	၄၅၁	၈၁၇
၂	ရေကန် ပြုပြင် ဖြင့်	မာမျိုးအား၊ မာမျိုးအမိ	ရေဖွင့် အကူအညီ	၅၀၁၂	၃၆၆	၄၅၁	၈၁၇
၃	ရေစင်ခွင့် ရေပိုက်ဆိုင် ဆွမ်းတန်း ဖြင့်	မာမျိုးအား၊ မာမျိုးအမိ	ရေဖွင့် အကူအညီ	၁၀၅၁၂	၃၆၆	၄၅၁	၈၁၇
၄	စာသင် ကျောင်း ဖြင့် ကန်ဖြင့်	မာမျိုးအား၊ မာမျိုးအမိ	ယူဆရ	၁၀၀၁၂	၃၆၆	၄၅၁	၈၁၇
၅	စာကြည့်တိုက်အား ဖြင့်	မာမျိုးအား၊ မာမျိုးအမိ	မခြား	၅၀၁၂	၃၆၆	၄၅၁	၈၁၇
၆	စာသင် ကျောင်း အား စာသင် ကျောင်းအား ဖြင့်	မာမျိုးအား၊ မာမျိုးအမိ	ယူဆရ	၁၀၅၁၂	၃၆၆	၄၅၁	၈၁၇
၇	စာသင် ကျောင်း အား စာသင် ကျောင်းအား ဖြင့်	မာမျိုးအား၊ မာမျိုးအမိ	ကျွန်ုပ်တို့	၁၀၅၁၂	၃၆၆	၄၅၁	၈၁၇

ဃ၊ လူထုစီမံကိန်း၏ လာမည့် (၄) နှစ်အတွက် အကျုံးမဝင်သော ဦးစားပေး ဖွံ့ဖြိုးတိုးတက်မှု လုပ်ငန်း အစီအစဉ်များအားဖော်ပြပါ။

အဆင့်	ကျေးရွာအတွက် ဦးစားပေး ဖွံ့ဖြိုးတိုးတက်မှု လုပ်ငန်းစဉ်များ	အဆိုပြုသူ (အမျိုးသားများ/ အမျိုးသမီးများ/အမျိုးသား+ အမျိုးသမီး)	အခန်းကဏ္ဍ
၁	ခက်ချုပ်သင့်တို	အမျိုးသမီး	အသက်မွေးဝမ်းကြောင်း
၂			
၃			
၄			
၅			

ခေါင်းဆောင်၊ ကျေးရွာစီမံကိန်းအထောက်အကူပြုကော်မီတီမှအတည်ပြုသည်။

အမည် _____ လက်မှတ် _____ ဇနီး/ဖွဲ့ _____

၁၂။ အစည်းအဝေးမှတ်တမ်း

ပထမအကြိမ်အစည်းအဝေး

နေ့ရက် - ၁. ၁၁. ၂၀၁၆

အချိန် - ၇:၀၀

နေရာ - ၇၃ ဇွဲ၊ ဇွဲ၊ ဇွဲ

ကျေးဇူး - ဝမ်းနိုး

အုပ်စု - ကျေးဇူး

တက်ရောက်သူအရေအတွက် - ကျား (၅၄) ယောက်၊ မ (၃၃) ယောက် (၈၇)

ရည်ရွယ်ချက် - စီမံကိန်း၊ မိတ်ဆက်ခြင်း နှင့် ကျေးဇူးစေတနာ့ဝန်ထမ်းများ စိတ်ကောင်းများ အား နားလည်သိရှိစေရန်-

ဆွေးနွေးချက် (၁) - ကျေးဇူးအုပ်စုချုပ်ရေးမှူး ဗွဲ့အဖွဲ့အခြားစကားပြောပြီး လူထုစည်းရုံးရေးမှူး ဗွဲ့ လူထုဗဟိုပြု စီမံကိန်း အကြောင်း မိတ်ဆက်ရှင်းလင်းပါသည်။ စီမံကိန်း၏ရည်ရွယ်ချက်များ၊ စီမံကိန်း မိတ်ဆက်ခြင်း (၁၅) ချက် နှင့် စီမံကိန်း စက်ဝန်း အကြောင်းတို့အားရှင်းလင်း ပြောကြား ပါသည်။ မိတ်ဆက်ခြင်း တွင် စီမံကိန်း သည် ကျား - ၁၈ ရေး၊ ကျား - ၁၀ ရေး အကြံပြု တွင် ကျား ချက်ဖြေရှင်း ရေးစနစ် ကျေးဇူးစီမံခန့်ခွဲမှု အဖွဲ့များ ဖွဲ့စည်းခြင်း၊ ရှိပုံငွေစီစဉ် ဆင်းပုံများ၊ ပြုပြင်ထိန်းသိမ်းရေး နှင့် အကာအကွယ်များ စသည်တို့ ပါဝင်ကြောင်း ရှင်းလင်းပြောကြား ပါသည်။ ထို့နောက် စီမံကိန်း သည် (၄) နှစ်ဆက်တိုက် ထောက်ပံ့ ငွေရှာဖွေ ဖြစ်ကြောင်း၊ စီမံကိန်း လုပ်ငန်း ခွဲများ အား လူထုကိုယ်တိုင် အစီအစဉ် ရေးဆွဲခြင်း၊ ဆုံးဖြတ်ချက် ချမှတ်ခြင်း နှင့် ကိုယ်တိုင် ဖွဲ့စည်း ပါဝင်၍ အကောင်အထည်ဖော်ဆောင်ရွက်ရသော စီမံကိန်း ဖြစ်ကြောင်း၊ အများအတွက် အကျိုးပြုသော လုပ်ငန်း ခွဲများကို အများစုက ဆန္ဒပြုပြီး ဆောင်ရွက်လုပ်ကိုင်ရမည်ဖြစ်ကြောင်း ရှင်းလင်း ပြောကြား ပါသည်။ ဆက်လက်၍ ကျေးဇူးစီမံခန့်ခွဲမှု အဖွဲ့ (၄၇) အဖွဲ့ ဖွဲ့စည်းပုံ နှင့် ကျေးဇူးအုပ်စု စီမံကိန်း အထောက်အကူပြုကော်မတီ (VTPSC) ဖွဲ့စည်းပုံတို့ အား ချိတ်ဆက်၍ ရှင်းလင်းပြောကြား ပါသည်။

ဆွေးနွေးချက် (၂) - ဆက်လက်၍ လူထုစည်းရုံးရေးမှူး ဗွဲ့ ကျေးဇူးစေတနာ့ဝန်ထမ်း ရွေးချယ်ခန့်အပ်ခြင်း အစီအစဉ် ဖြစ်ကြောင်း ပြောကြား ပါသည်။ ထိုသို့ရွေးချယ်ရာတွင် လျှို့ဝှက်မဲစနစ်ဖြင့် ရွေးချယ်ရကြောင်း ရှင်းပြပါသည်။

ဆုံးဖြတ်ချက် (၁၁) - ကျေးရွာစေတနာ့ဝန်ထမ်း၊ ရွေးချယ်သည့်အစီအစဉ်တွင်
ကျေးရွာလူထု သို့မဟုတ် မဲပေးရွေးချယ်စေမှုအား အဆောင်ရွက်လိုကြောင်း၊ ကျေးရွာသို့ အိမ်ပြန်
လုပ်ငန်းစဉ်များ ပြန်လည်ဖြစ်ပေါ်စေရန်အတွက် အများသဘောတူဆန္ဒဖြင့်သာ ရွေးချယ်တင်မြှောက်လိုကြောင်း၊
ဆွေးနွေးတင်ပြပြီး အများသဘောတူဆန္ဒဖြင့် ကျေးရွာစေတနာ့ဝန်ထမ်းအဖြစ်

တိုးအား ရွေးချယ်တင်မြှောက်ကြသည့်-

သဘောတူ ခုခံချက် - အထက်ပါ ဆုံးဖြတ်ချက်အတိုင်း ကျေးရွာလူထုသည် အများသဘော
တူဆန္ဒဖြင့် ကျေးရွာစေတနာ့ဝန်ထမ်းတင်မြှောက်မှုအား သဘောတူကြသည့်-

ကွ
(ဖြတ်တမ်းတင်သူ)
ဒေါ် ဇင် ဖြင့်အောင်

ဒုတိယအကြိမ်အစဉ် အဝေ

နေ့ရက် ~ ~ 1. 11. 2016
 အချိန် ~ ~ ၄-၂၀
 နေရာ ~ ~ ညို ဇွဲ ကျောင်း
 ကျေးဇူး ~ ~ ခန်းခုံ
 အုပ်စု ~ ~ ကျွဲ

တက်ရောက်သူအရေအတွက် ~ ~ ကျား (၅၄)၊ မ (၄၃) ၊ ပေါင်း (၉၇)

ရည်ရွယ်ချက် ~ ~ လူမှုဆန်းစစ်ခြင်း၊ မြေကျေးရွာ၏ ဖွံ့ဖြိုးရေး အစီအစဉ်များ ရေးဆွဲတတ်ရန်နှင့် ကျေးရွာစီမံခန့်ခွဲမှုအဖွဲ့ ဖွဲ့စည်းနိုင်ရန် -

ဆွေးနွေးချက် (၁) ~ ~ လူထုစဉ်းရှုံးရေးများ မြေလူမှုဆန်းစစ်ခြင်း နှင့် ရည်ရွယ်ချက်များအား ဂွင်းလင်း ပြောကြားပါသည်။ လူမှုဆန်းစစ်ခြင်း ဟူသည်လူထု အားလုံး သို့မဟုတ် ပါဝင်ပြီး ကျေးရွာ၏ လိုအပ်ချက်များ၊ အရင်းအမြစ်များအား ဖော်ထုတ်ရန်နှင့် ကျေးရွာ၏ တိကျသည့် အနာဂတ် ဖွံ့ဖြိုးရေး အစီအစဉ်များအား ရေးဆွဲနိုင်ရန် စသည်တို့အား ဂွင်းလင်း ပြောကြား ပါသည်။ ထို့နောက် လူမှုဆန်းစစ်ခြင်း အစီအစဉ်အား အဖွဲ့ဝင်များ စွဲ၍ ဆွေးနွေး ရေးဆွဲရန် ရှင်းပြပါသည်။ ဆက်လက်၍ ကျေးရွာ၏ ဦးစားပေး ဖွံ့ဖြိုးရေးလုပ်ငန်းများအား မဲပေး၍ ရွေးချယ်ရမည်ဖြစ်ကြောင်း ရှင်းပြပါသည်။

ဆွေးနွေးချက် (၂) ~ ~ ကျေးရွာ ဖွံ့ဖြိုးရေး ဦးစားပေးလုပ်ငန်းများ ရွေးချယ်ပြီး ပါက ကျေးရွာစီမံခန့်ခွဲမှုအဖွဲ့ (CMC) နှင့် ကျေးရွာစီမံကိန်းကော်မတီ (VPSC) တို့အား မဲပေး၍ ဆက်လက်ရွေးချယ်ရမည်ဖြစ်ကြောင်း ရှင်းပြပါသည်။

ဆုံးဖြတ်ချက် (၁) ~ ~ ကျေးရွာလူထုသည် ဦးစားပေး ဖွံ့ဖြိုးရေးလုပ်ငန်းများအား မဲပေး မရွေးချယ်စေလို၍ ၎င်းတို့ သဘောတူသော အများ သဘောတူဆန္ဒ ဖြစ်သော ရွေးချယ်စေလိုကြောင်း ဆုံးဖြတ်ကြသည်။ ထို့အတူ ကော်မတီဝင်များ ရွေးချယ်ရာတွင်လည်း အများ သဘောတူ ဆန္ဒဖြစ်သော ရွေးချယ်စေလိုကြောင်း ဆုံးဖြတ်ကြသည်။

ဆုံးဖြတ်ချက် (၁၁) - ကျေးရွာစေတနာ့ဝန်ထမ်း၊ ရွေးချယ်ထုတ်အမိအစဉ်တွင်
ကျေးရွာလူထု သို့မဟုတ် မဲပေးရွေးချယ်စေမှုအား အောင်မြင်မှုကို ကြောင်း ကျေးရွာသစ် အိမ်ခြံ
လည်း ခန့်မှန်း ခန့်မှန်းခြင်းဖြင့် အများသဘောတူဆန္ဒဖြင့်သာ ရွေးချယ်တင်မြှောက် လိုကြောင်း
ဆွေးနွေး တင်ပြပြီး အများသဘောတူညီမှုဖြင့် ကျေးရွာစေတနာ့ဝန်ထမ်း အဖြစ်

တို့အား ရွေးချယ်တင်မြှောက်ကြသည်-

သဘောတူ ခုခံချက် - အထက်ပါ ဆုံးဖြတ်ချက်အတိုင်း ကျေးရွာလူထုသစ် အများသဘာ
တူဆန္ဒဖြင့် ကျေးရွာ ကျေးရွာစေတနာ့ဝန်ထမ်း တင်မြှောက်မှုအား သဘောတူကြသည်-

အ
(မှတ်တမ်း တင်သူ)
ဒေါ် ဇင် ဇင်အောင်

ကဏ္ဍအလိုက် လုပ်ငန်းချုပ်စာရင်း

ကဏ္ဍ	စဉ်	လုပ်ငန်းအမျိုးအစား	အဆိုပြုသူ အမှန်ဖြစ်ရန်			ခုနှစ်	စတင်ပုံနှိပ်/အစီအစဉ် (သို့) ဌာန	မှတ်ချက်
			ကျား	မ	ကျား/မ			
(စာရေးဆရာ/ဆရာမများ အသင်းများ)	၁	ပြက္ခဒိန် : ကွန်ကရစ်လမ်းခြေပြင်			✓	၂၀၂၀	၂၀၂၀	
	၂	စရိတ်ဖြည့်စွန်းခြင်း			✓	၂၀၂၁	၂၀၂၁	
	၃	စာရေးဆရာများအဖွဲ့အစည်း			✓	၂၀၂၁	၂၀၂၁	
	၄							
	၅							
(စာရေးဆရာ/ဆရာမများ အသင်းများ)	၁	စာရေးဆရာများအဖွဲ့အစည်း			✓	၂၀၂၁	၂၀၂၁	
	၂	စာရေးဆရာများအဖွဲ့အစည်း			✓	၂၀၂၁	၂၀၂၁	
	၃	စာရေးဆရာများအဖွဲ့အစည်း			✓	၂၀၂၁	၂၀၂၁	
	၄							
	၅							
(စာရေးဆရာ/ဆရာမများ အသင်းများ)	၁	စာရေးဆရာများအဖွဲ့အစည်း		✓		၂၀၂၁	၂၀၂၁	
	၂							
	၃							
	၄							
	၅							
(စာရေးဆရာ/ဆရာမများ အသင်းများ)	၁							
	၂							
	၃							
	၄							
	၅							
(စာရေးဆရာ/ဆရာမများ အသင်းများ)	၁	စာရေးဆရာများအဖွဲ့အစည်း			✓	၂၀၂၁	၂၀၂၁	
	၂							
	၃							
	၄							
	၅							

