

ပြည်ထောင်စုသမ္မတ မြန်မာနိုင်ငံတော် အစိုးရ
စိုက်ပျိုးရေး၊ မွေးမြူရေးနှင့်ဆည်မြောင်းဝန်ကြီးဌာန
ကျေးလက်ဒေသဖွံ့ဖြိုးတိုးတက်ရေး ဦးစီးဌာန
ပင်လည်ဘူးမြို့နယ်



လူထုပဟိုပြုစီမံကိန်း
National Community Driven Development Project
(NCDDP)



ကျေးရွာဖွံ့ဖြိုးရေးအစီအစဉ်
Village Development Plan (VDP)
သဒ္ဓတ်ကုန်းကျေးရွာ၊ သဒ္ဓတ်ကုန်းအုပ်စု



ဇာတိကာ

၁။ ပင်လည်ဘူးမြို့နယ် မြေပုံ..... 2

၂။ သဒ္ဒတ်ကုန်းအုပ်စုမြေပုံ 3

၃။ ကျေးရွာအုပ်စုတွင်ပါဝင်သော ကျေးရွာစာရင်းများ 4

၄။ ကျေးရွာအခြေခံအချက်အလက်များ..... 4

၅။ လူထုပူးပေါင်းပါဝင်သော လူမှုဆန်းစစ်ခြင်း နှင့် အကဲဖြတ်ခြင်း လုပ်ငန်းစဉ် (PSA/PRA) အကျဉ်းချုပ် 6

၆။ ကျေးရွာဖွံ့ဖြိုးရေး အစီအစဉ်အတွက် အသုံးပြုခဲ့သော PRA tools များနှင့် တစ်ခုချင်းစီအတွက်သုံးသပ်ချက်များ 8

၇။ ကော်မတီဝင်များရွေးချယ်ခြင်းနှင့်ကျေးရွာဖွံ့ဖြိုးရေးအစီအစဉ်ဆောင်ရွက်မှုမှတ်တမ်းဓါတ်ပုံများ 25

၈။ ကော်မတီဝင်များစာရင်း..... 29

၉။ ပုံစံ ၈-၁။ ကျေးရွာအချက်အလက် 33

၁၀။ ပုံစံ ၈-၂။ စီမံကိန်းစက်ဝန်းအချိန်ဇယား 36

၁၁။ ပုံစံ ၈-၃။ ကျေးရွာဖွံ့ဖြိုးရေး ဦးစားပေးအစီအစဉ်..... 38

၁၂။ ပုံစံ ၈-၄။ကျေးရွာဖွံ့ဖြိုးရေးစီမံကိန်းလုပ်ငန်းခွဲရွေးချယ်ခြင်းပုံစံ..... 41

၁၃။ ပုံစံ ၈-၅။ အစည်းအဝေးမှတ်တမ်းများ 42

၁၄။ ကဏ္ဍအလိုက်ဦးစားပေးဖွံ့ဖြိုးလုပ်ငန်းစဉ် အနှစ်ချုပ် 46



၁။ ပင်လည်ဘူးမြို့နယ် မြေပုံ

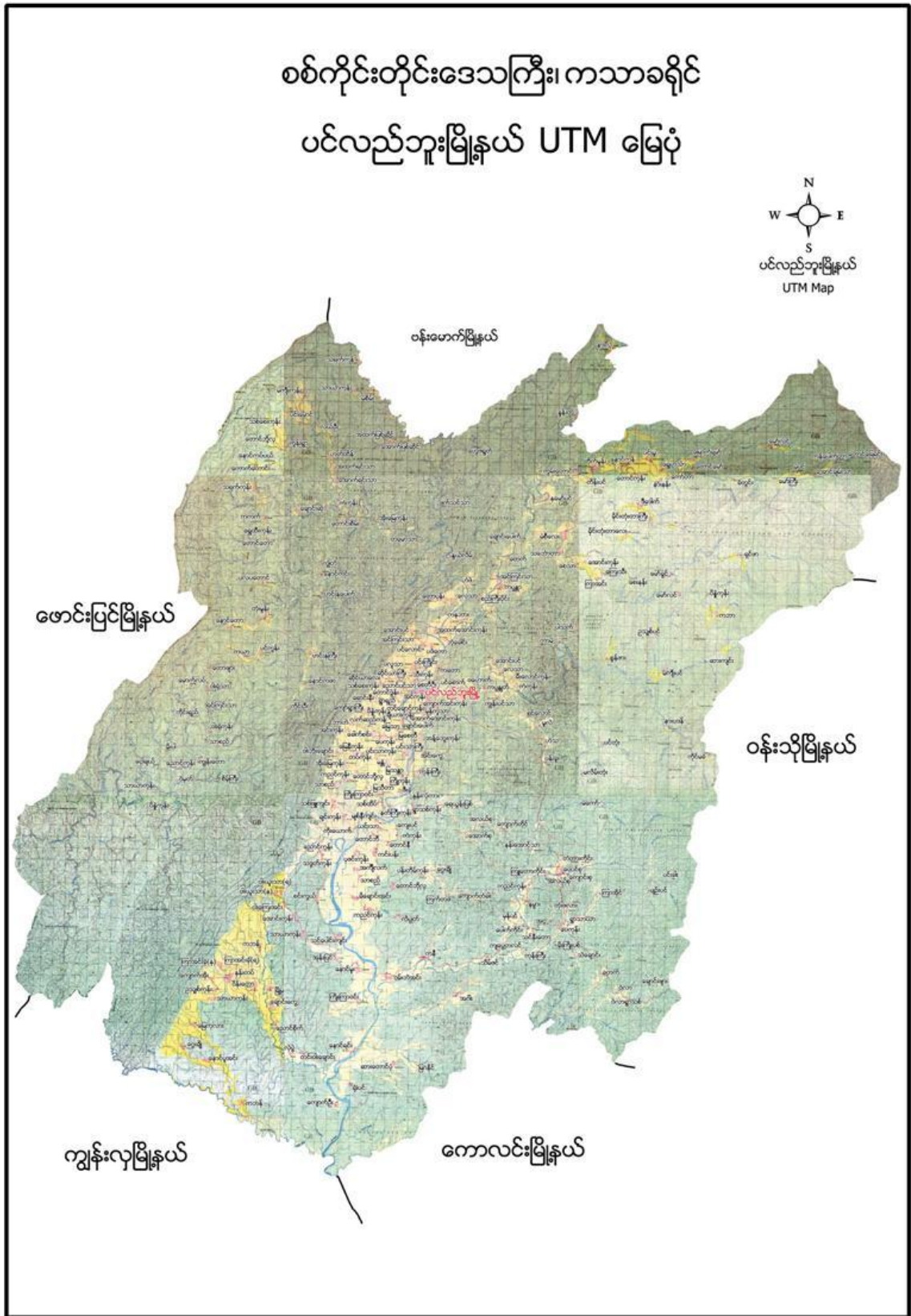



၂။ သဒ္ဓတ်ကုန်းအုပ်စုမြေပုံ

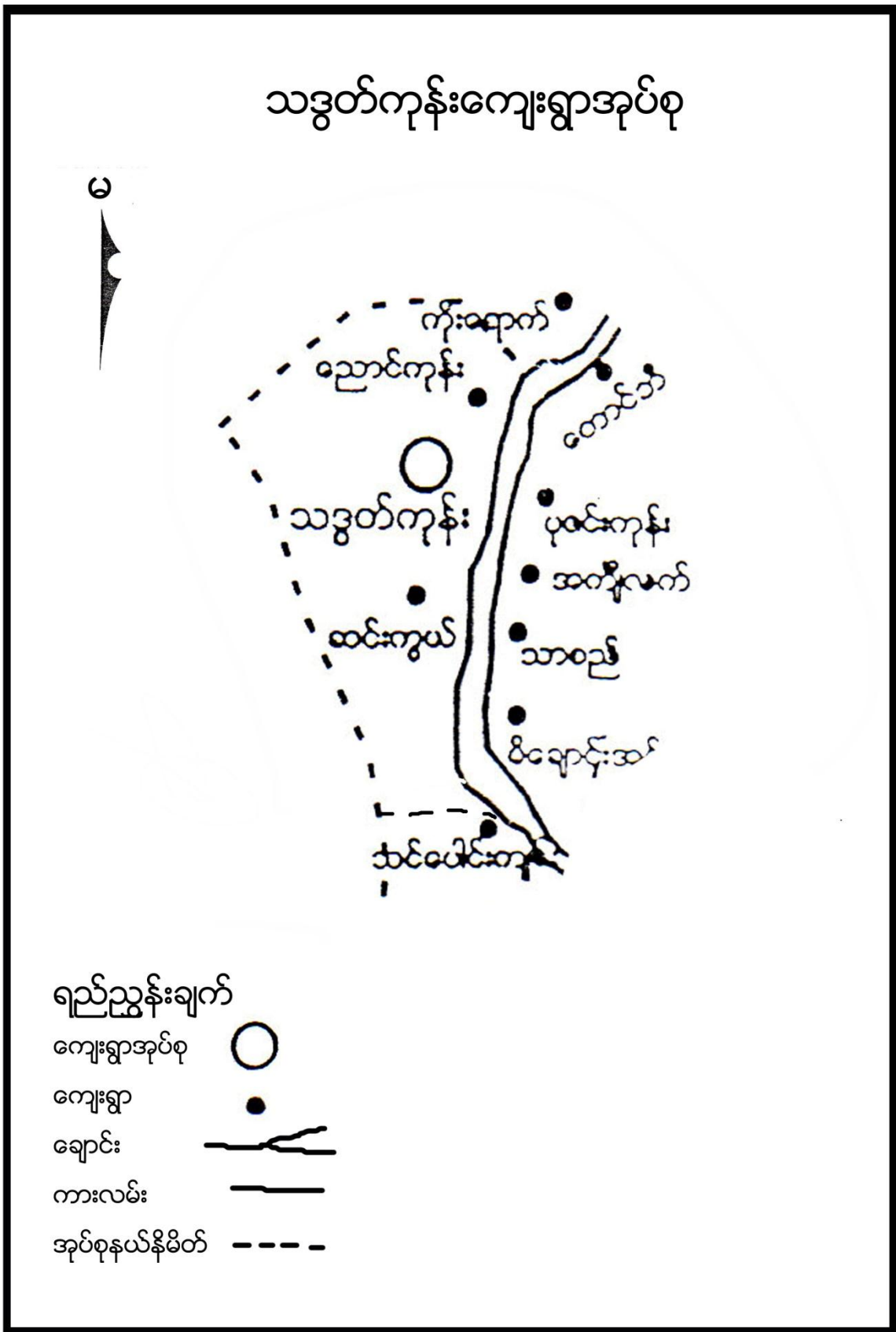



၃။ ကျေးရွာအုပ်စုတွင်ပါဝင်သော ကျေးရွာစာရင်းများ

သဒ္ဒတ်ကုန်း၊ ညောင်ကုန်း၊ စင်းကွယ် တို့ပါဝင်ပါသည်။

၄။ ကျေးရွာအခြေခံအချက်အလက်များ

၁။ ကျေးရွာသမိုင်းအကျဉ်း

သဒ္ဒတ်ကုန်းကျေးရွာကို လွန်ခဲ့သော နှစ်ပေါင်း (၁၀၀) ကျော်ခန့်မှ စတင်၍ ကျေးရွာ ဖွဲ့စည်းခဲ့သည်ဟုသိရသည်။ ရှေးအခါက ရုံးတိုက်များ တဲများစုဝေးနေထိုင်ရာအရပ်တွင် သဒ္ဒတ်ပင်များ ပေါက်ရောက်လျက်ရှိသည်။ထိုအချိန်တွင် သဒ္ဒတ်ခုံဟုခေါ်တွင်ခဲ့ပြီး ယခုအချိန်တွင် သဒ္ဒတ်ကုန်း ဟုဖြစ်ပေါ်လာသည်။လက်ရှိ ဗမာလူမျိုးများနေထိုင်ကြပြီး ဗုဒ္ဓဘာသာကို ကိုးကွယ် ကြပါသည်။ သဒ္ဒတ်ကုန်းကျေးရွာသည် ပင်လည်ဘူးမြို့နှင့် (၁၀) မိုင်ခန့်ကွာဝေးပါသည်။

ကျေးရွာတွင်းလမ်းနှင့် ရွာချင်းဆက်လမ်းများမှာ မြေသားလမ်းများဖြစ်ပါသည်။ မိုးအခါ တွင်သွား လာရေးအလွန်ပင်ခက်ခဲပါသည်။ စိုက်ပျိုးရေး အနေနှင့်ဆန်စပါးကို အဓိကစိုက်ပျိုး ကြပြီးကြက်သွန်၊ နေကြာ၊ပဲအမျိုးမျိုး၊ ဖရဲသီး၊ခရမ်းချဉ်၊ အာလူးစသည်များ ကိုလည်းတစ်နိုင်တပိုင်စီး ပွားဖြစ်စိုက်ပျိုး ကြသည်။ မွေးမြူရေးအနေနှင့် ကြက်၊ ဝက်ကျွဲနွားငါးစသည်တို့ကို လည်းတစ်နိုင် တစ်ပိုင်မွေးမြူကြသည်။ ဝင်ငွေအသင့်အတင့် ကောင်းမွန်မှု ရှိပါသည်။ ပညာရေးကို အလေးထား ဆောင်ရွက်ကြပါသည်။

၂။ ထူးခြားဖြစ်စဉ်

စဉ်	အကြောင်းအရာ	ခုနှစ်	ထိခိုက်မှု
၁	မိုးခေါင်မှု	နှစ်စဉ်	စပါးစိုက်ပျိုးရာသီရောက်ချိန်တွင်
၂	ရေကြီးမှု	နှစ်စဉ်	စပါးစိုက်ပျိုးပြီးချိန်တွင် ဝါဆို၊ ဝါခေါင်လများတွင် ရေများကြီးပြီး စပါးပင်များ ရေနှစ်မြုတ်ပြီး ပျက်စီးလေ့ရှိပါသည်

၃။ လူနည်းစုလူမျိုးစုအိမ်ထောင်စု

အမျိုးအစား	အိမ်ထောင်စု	ကျား	မ	စုစုပေါင်း
မရှိ	-	-	-	-



၄။ ကျေးရွာအတွင်းရှိ စုစုပေါင်းအိမ်ထောင်စု

အမျိုးအစား	အိမ်ထောင်စု	ကျား	မ	စုစုပေါင်း
ဗမာ	၁၀၄	၆၉	၃၅	၁၀၄

၅။ ထိခိုက်လွယ်အုပ်စု

ထိခိုက်လွယ်အုပ်စု	အိမ်ထောင်စု	ကျား	မ	စုစုပေါင်း
သက်ကြီး	၃၇	၂၀	၃၃	၅၃
မြေယာမဲ့	၁၆	၁၂	၄	၁၆
မသန်စွမ်း	၅	၅	-	၅

၆။ အဓိကစီးပွားရေးလုပ်ငန်းများ

စိုက်ပျိုးရေး	မွေးမြူရေး	အသေးစားစီးပွားရေး	အခြား
စပါး	ကျွဲ	စပါးအရောင်းအဝယ်	လက်သမား
မြေပဲ	နွား	ဈေးအရောင်းအဝယ်	
နေကြာ	ဝက်	မြေပဲအရောင်းအဝယ်	
နှမ်း	ကြက်	နှမ်းအရောင်းအဝယ်	
-		ရွှေကျင်လုပ်ငန်း	
		ကုန်စုံဆိုင်	

၇။ ကျေးရွာအတွင်းအဓိက ပိုင်ဆိုင်မှုများ

ကျေးရွာပိုင်ဆိုင်မှုများ	စိုက်ပျိုးမြေ	စားကျက်မြေ	သစ်တောမြေ	သဲ/ကျောက်ရရှိမှု	ရေတွင်း/ရေကန်	စက်ရေတွင်း
အရေအတွက်	၁၀၀၀ဧက	၁၅ဧက	၂၅၀၀-ဧက	သဲရှိ	၁၁ / ၁	၁
ကျေးရွာပိုင်ဆိုင်မှုများ	ကား	ထော်လာဂျီ	မြေတူးစက်	လမ်းကြိုတ်စက်	အသေးစားဆည်	ဈေးဆိုင်
အရေအတွက်	၂	-	-	-	၁	၅

၈။ ကျေးရွာအတွင်းအခြားပိုင်ဆိုင်မှုများ

ကျေးရွာပိုင်ဆိုင်မှုများ	ဆေးခန်း	ထယ်	ထွန်	ကျွဲ	နွား
အရေအတွက်	-	၁၀၀	၁၀၀	၅၀	၁၅၀
ကျေးရွာပိုင်ဆိုင်မှုများ	ဝက်	ဆိုင်ကယ်	ကျွမ်းကျင်လုပ်သား	လုပ်သား	
အရေအတွက်	၁၆၀	၉၆	၇	၂၁	



၉။ အခြားကျေးရွာရှိအသုံးပြုနိုင်သော အရင်းအမြစ်/အချက်အလက်များ

အရင်းအမြစ်	ဆေးခန်း	အ.လ.က/အ.ထ.က	ဈေး	ကျွမ်းကျင်လုပ်သား	လုပ်သား	မြေတူးစက်	လမ်းကြိုစက်
အရေအတွက်	-	၁၊	-	၁၆	၃၀	-	-

၅။ လူထုပူးပေါင်းပါဝင်သော လူမှုဆန်းစစ်ခြင်း နှင့် အကဲဖြတ်ခြင်း လုပ်ငန်းစဉ် (PSA/PRA) အကျဉ်းချုပ်

စဉ်	အကြောင်းအရာ	ရက်စွဲ	ဦးတည်အုပ်စု	တက်ရောက်သူ			အဓိက ဆွေးနွေးချက်များ
				ကျား	မ	ပေါင်း	
၁	လူမှုစီးပွားအဆင့် သတ်မှတ်ခြင်း (Wealth Ranking)	၂-၂-၁၇	ချမ်းသာ၊ အလယ် အလတ်၊ နွမ်းပါး၊ အလွန်နွမ်းပါးအုပ်စုများ	၅၆	၄၉	၁၀၅	ကျေးရွာလူမှုစီးပွားအုပ်စုများ ခွဲခြားသတ်မှတ်နိုင်ရေးအတွက် အခြေခံစံနှုန်းများ သတ်မှတ်ခြင်း၊ ကျေးရွာသားများနှင့် အများသဘောတူ ခွဲခြားသတ်မှတ်ခြင်း
၂	ရာသီခွင်ပြပြက္ခဒိန် (Seasonal Calendar)	၂-၂-၁၇	ကော်မတီဝင်၊ အမျိုးသမီး၊ အမျိုးသားများ	၈	၈	၁၆	ရာသီဥတု၊ စိုက်ပျိုးသီးနှံများ၊ လယ်ယာလုပ်ငန်းများ၊ နေ့စားလုပ်ငန်းများ၊ မွေးမြူရေးလုပ်ငန်းများ၊ ဝမ်းစာပူလုံမှု နှင့် ပွဲတော်များ
၃	ကျေးရွာလူမှုရေးပြ၊ သယံဇာတပြမြေပုံ (Social Map/Resource Map)	၂-၂-၁၇	ရပ်မိရပ်ဖ၊ ကော်မတီဝင်များ	၅၆	၄၉	၁၀၅	အိမ်အမျိုးအစားများ၊ အခြေခံအဆောက်အအုံများ၊ လမ်းပန်းဆက်သွယ်ရေးအခြေအနေ လယ်ယာမြေများ၊ မြစ်ချောင်းများ၊ ရေတွင်း
၄	အခက်အခဲ လုပ်ငန်းနှင့် မျှော်မှန်းချက်များ ဆွေးနွေး	၂၅-၁၀-၂၀၁၇	အမျိုးသားအုပ်စု၊ အမျိုးသမီးအုပ်စု၊ လူငယ်အုပ်စု၊ ရပ်မိရပ်ဖအုပ်စု	၂၉	၄၁	၇၀	ဆွေးနွေးထားသော အခြေခံအဆောက်အအုံ များနှင့် သက်မွေးဝမ်းကျောင်းလုပ်ငန်းများ၊ ကျန်းမာရေး၊ ပညာရေး။
၅	ကျေးရွာ၏ (၅)နှစ်စာ ဦးစားပေးအစီအစဉ် ပြ ဇယား (Metric Ranking)	၂၅-၁၀-၂၀၁၇	အမျိုးသားအုပ်စု၊ အမျိုးသမီးအုပ်စု၊ လူငယ်အုပ်စု၊ ရပ်မိရပ်ဖအုပ်စု	၂၉	၄၁	၇၀	အကျိုးပြုဦးရေ၊ အကျိုးခံစားခွင့် နှင့် အဓိက လိုအပ်ချက်များပေါ် မူတည်၍ ဆုံးဖြတ်သည်။
၆	အဖွဲ့အစည်းချိတ်ဆက်ပုံ (Venn Diagram)	၂-၂-၁၇	ကျေးရွာအုပ်ချုပ်ရေးအဖွဲ့၊ ကျေးရွာစီ/ထောက်အဖွဲ့	၅၆	၄၉	၁၀၅	ကျေးရွာတွင်းရှိ အဖွဲ့အစည်းများနှင့် မည်သို့သောလုပ်ငန်းများ အတွက် မည်သည့်အဖွဲ့များ ချိတ်ဆက်လုပ်ကိုင်မှု



၇	ပင့်ကူအိမ် ကွန်ယက် (Spider Web)	၃၂-၁၇	အမျိုးသားများ နှင့် အမျိုးသမီးများ	၅၃	၅၀	၁၀၃	အမျိုးသားများ နှင့် အမျိုးသမီးများ တန်းတူအခွင့်အရေး ရရှိမှု နှင့် မရရှိသည့် အကြောင်းအရင်းများ
၈	ကျေးရွာအိပ်မက်ပြ မြေပုံ (Dream Map)	၂၂-၁၇	ကျေးရွာစီ/ထောက် အဖွဲ့၊ ကျေးရွာလူထု	၅၆	၄၉	၁၀၅	နောင်တစ်ချိန်တွင် ကျေးရွာတွင် ဖြစ်စေချင်သော/မြင်စေချင်သော အရာများ ထည့်သွင်းရေးဆွဲခြင်း





၆။ ကျေးရွာဖွံ့ဖြိုးရေး အစီအစဉ်အတွက် အသုံးပြုခဲ့သော PRA tools များနှင့် တစ်ခုချင်းစီအတွက်သုံးသပ်ချက်များ

၁။ ကျေးရွာ၏လူမှုစီးပွားအဆင့်သတ်မှတ်ခြင်း (Wealth Ranking)

အဆင့်	အခြေခံစံနှုန်းများ/ ညွှန်းကိန်းများ	အိမ်ထောင်စု	ရာခိုင်နှုန်း
ချမ်းသာ	အိမ်အခြေအနေ- သွပ်မိုး၊ပျဉ်ကာ၊ပျဉ်ထောင်၊ပျဉ်ခင်း၊နံကပ်၊ခြေတံရှည်အိမ်ဖြစ်ပါသည်။ မြေယာပိုင်ဆိုင်မှု- ၁၀ဧက နှင့် အထက် ကျွဲ၊ နွား- ၁၀ ကောင်ထက်အထက် အခြားပိုင်ဆိုင်မှု- ခြွေစက်၊ ထွန်းစက်၊ ရေစုပ်စက်၊ TV၊ တယ်လီဖုန်း၊ စပါးကြိုက်စက်၊ ဆိုင်ကယ်၊ဆိုလာ၊ကား	၈	၇.၇%
အလယ်အလတ်	အိမ်အခြေအနေ- ပျဉ်ခင်း၊ ပျဉ်ကာ၊ သွပ်မိုး၊ ချေတံရှည်အိမ် မြေယာပိုင်ဆိုင်မှု- ၅ ဧက နှင့် ၁၀ ဧကကြား ကျွဲ၊ နွား- ၅ ကောင်နှင့် ၁၀ ကောင်အကြား အခြားပိုင်ဆိုင်မှု- လှည်း၊ဆိုလာ၊TVအသေး၊ရေစုပ်စက်၊ဆိုင်ကယ်	၅၄	၅၁.၉%
နွမ်းပါး	အိမ်အခြေအနေ- ပျဉ်ခင်း၊ ဝါးထရံကာ၊ သက်ကယ်မိုး၊ ခြေတံရှည်အိမ် မြေယာပိုင်ဆိုင်မှု- ၅ဧကအောက် ကျွဲ၊ နွား- ၂ကောင်အောက် အခြားပိုင်ဆိုင်မှု- ဆိုလာ၊လှည်း၊ဆိုင်ကယ်အဟောင်း၊TVအသေး၊	၃၃	၃၁.၇%
အလွန်နွမ်းပါး	အိမ်အခြေအနေ- ပျဉ်ခင်း၊ ဝါးထရံကာ၊ အင်ဖက်မိုး၊ အကာမလုံ မြေယာပိုင်ဆိုင်မှု- မရှိ ကျွဲ၊ နွား- မရှိ အခြားပိုင်ဆိုင်မှု- ကျောင်းနေအရွယ်ကလေးရှိ၊ ကျောင်းမထားနိုင်	၉	၈.၇%
စုစုပေါင်း		၁၀၄	၁၀၀%



၂။ ရာသီခွင်ပြ ပြကွဲဒိန် နှင့် သုံးသပ်ချက်

နံပါတ်	ရာသီခွင်အမျိုးအမည်	ရာသီခွင်အချက်အလက်	အပူချိန်	အလင်းရောင်	အထွေထွေ	အခြားအချက်အလက်
၁	အနွယ်အေး	အပူချိန်နိမ့်	အလင်းရောင်နည်း	အထွေထွေအေး	အခြားအချက်အလက်	အပူချိန်နိမ့်
၂	အနွယ်အေး	အပူချိန်နိမ့်	အလင်းရောင်နည်း	အထွေထွေအေး	အခြားအချက်အလက်	အပူချိန်နိမ့်
၃	အနွယ်အေး	အပူချိန်နိမ့်	အလင်းရောင်နည်း	အထွေထွေအေး	အခြားအချက်အလက်	အပူချိန်နိမ့်
၄	အနွယ်အေး	အပူချိန်နိမ့်	အလင်းရောင်နည်း	အထွေထွေအေး	အခြားအချက်အလက်	အပူချိန်နိမ့်
၅	အနွယ်အေး	အပူချိန်နိမ့်	အလင်းရောင်နည်း	အထွေထွေအေး	အခြားအချက်အလက်	အပူချိန်နိမ့်
၆	အနွယ်အေး	အပူချိန်နိမ့်	အလင်းရောင်နည်း	အထွေထွေအေး	အခြားအချက်အလက်	အပူချိန်နိမ့်
၇	အနွယ်အေး	အပူချိန်နိမ့်	အလင်းရောင်နည်း	အထွေထွေအေး	အခြားအချက်အလက်	အပူချိန်နိမ့်
၈	အနွယ်အေး	အပူချိန်နိမ့်	အလင်းရောင်နည်း	အထွေထွေအေး	အခြားအချက်အလက်	အပူချိန်နိမ့်



ဆွေးနွေးချက်

တပေါင်းလ လယ်မှ စ၍ နယုန်လအထိ နွေရာသီဖြစ်ပါသည်။ နယုန်လ လယ် မှ စ၍ သီတင်းကျွတ်လလယ်အထိ မိုးရာသီ ဖြစ်ပါသည်။ သီတင်းကျွတ်လလယ် မှ စတင်၍ တပေါင်းလ အထိ ဆောင်းရာသီဖြစ်ပါသည်။ နယုန်လတွင်စပါးစိုက်ပျိုးရန်ပျိုး ထောင်ကြပြီးဝါဆိုလတွင် ကောက်စိုက်ကြပါသည်။ တန်ဆောင်မုန်းလနှင့်နတ်တော်လအထိ နေကြာမြေ ပဲ၊နမ်းနှင့်မူးချောင်း ထဲတွင်မြေတောက်ပဲ၊ခရမ်းချဉ်၊အာလူး၊ကြက်သွန်၊နံနံပင်၊သခွား၊ဖရဲသီးစသည်များကိုလည်းစိုက်ပျိုးကြပါသည်။မွေးမြူရေးလုပ်ငန်းများကိုရ ၁သီမရွေးလုပ်ကိုင်ကြပါသည်။လုပ်ငန်းခွင်အတွက်ကျွဲ၊နွားများမွေးမြူပြီးအိမ်ခြေထက်ဝက်ခန့် မှာကြက်၊ဝက် များမွေး မြူကြပါသည်။

ဝါဆို၊ဝါခေါင်လတွင် လယ်ယာလုပ်ငန်းခွင် များရှိခြင်းကြောင့် ဝင်ငွေရရှိပါသည်။ သီတင်းကျွတ်၊ တန်ဆောင်မုန်း နှင့် နတ်တော် လများတွင်စပါးရိတ်သိမ်းခြွေလှေ့ခြင်း လုပ်ငန်းများ ရှိခြင်းကြောင့် ဝင်ငွေရရှိပါသည် ။တပေါင်း၊တခူး ၊ကဆုန်၊ နယုန်လများတွင်ရွှေကျင်းများတွင် ရွှေကျင်လုပ်ငန်းလုပ်ကိုင်ကြပါသည်။ နေ့စားလုပ်ငန်းမှ တစ်နေ့ဝင်ငွေ ၄၀၀၀ ကျပ်၊ တစ်လ ဝင်ငွေ ၁၂၀၀၀ကျပ် နှင့် တစ်နှစ်ဝင်ငွေ ၈၅၀၀၀ကျပ်ရ ပါသည်။ မူးရေးကြီးခြင်းကြောင့်ရံဖန်ရံခါစိုက်ပျိုးထားသော စပါးများရေလွှမ်းပြီးပျက်စီးဆုံးရှုံးမှုများကြုံတွေ့ရပါသည်။

လေပြင်းများကျရောက်တတ်သည့်အခါလည်းရှိပါသည်။ဝါခေါင်၊တော်သလင်းလများ တွင် စပါးကုန်ချိန်ဖြစ်၍ ဝမ်းစာရှားပါးမှုပြဿနာရှိပါသည်။ အလုပ်သမားရှားပါးမှုမှာ စပါးစိုက်ပျိုးချိန်နှင့် စပါး ရိတ်သိမ်းချိန်များတွင်အလုပ်သမားများရှားပါးမှု ပြဿနာကိုတွေ့ကြုံရသည်။ တန်ခူးလတွင် သင်္ကြန်ပွဲ တော်ပြုလုပ်ပါ သည်။ဝါဆိုလတွင် သင်္ကန်းကပ်ပွဲ တော်ရှိပါသည်။ သီတင်းကျွတ်လတွင် မီးထွန်း ပွဲတော်ရှိပါသည်။ တပေါင်း လတွင် အလှူပွဲများရှိပါသည်။

သုံးသပ်ခြင်း

ကျေးရွာတွင်း လူမှုစီးပွားအဆင့် ၄ ဆင့် ရှိပြီး ကျေးရွာ အနံ့ ပျံ့ကျဲစွာနေထိုင်ကြသည်။ ချမ်းသာသော အိမ်ထောင်စုမှာ အနည်းငယ်သာရှိပြီး အလယ်အလတ်စားနိုင်သောက်နိုင်အဆင့်မှာ ကျေးရွာ အိမ်ထောင်စု၏ ၃ ပုံ ၂ ပုံ ခန့် ရှိသည်။ နွမ်းပါးအိမ်ထောင်စု အနည်းငယ်ရှိ၍ မြေမဲ့၊ ယာမဲ့၊ လက်လုပ်လက်စား အိမ်ထောင်စု များလည်းရှိသည်။ နန်းတပ်ကျေးရွာ အနေဖြင့် လယ်ယာလုပ်ငန်းကို အဓိကမှီခိုနေပြီး မြေမဲ့၊ ယာမဲ့များ လည်း ရှိနေသဖြင့် ဝမ်းစာဖူလုံမှုရှိရန်အတွက် အလွန်ခက်ခဲသည်။ ထိုကြောင့် လူတန်းစားအဆင့် လျော့နည်း သွားစေရန် အလုပ်အကိုင်အခွင့်လှမ်းများ ဆောင်ရွက်ပေးရန် လိုအပ်နေပါသည်။



ဆွေးနွေးချက်

လူနေထိုင်မှု ပုံစံစီပွားရေးအဆင့် (၄) မျိုးရှိပြီး ကျေးရွာများတွင် စုစည်းစွာနေထိုင်ကြပါသည်။ ကျေးရွာ၏မြောက်ဘက်တွင်ညောင်ကုန်းကျေးရွာ၊တောင်ဘက်တွင်စင်းကွယ်၊မိချောင်းအင်းသာလမ်းဆုံရောက် ရှိမည်ဖြစ်သည်။အရှေ့ဘက်တွင်လယ်ကွင်းများရှိပြီးအနောက်ဘက်တွင်ခရိုင်ချင်းဆက်လမ်းသို့ရောက်ရှိမည် ဖြစ်သည်။ ကလေးမွေးဖွားခြင်းအတွက်အရပ်လက်သည်ရှိပါသည်။ အခြားသောကျန်းမာရေးအနေနှင့် မိချောင်းအင်းသို့ သွားရောက်ကုသကြရပါသည်။ကျေးရွာတွင်းရှိ လက်တူးတွင်းနှင့် ပိုက်တွင်းများမှ ရေကို လုံလောက်စွာရရှိပါသည်။

ကျေးရွာအနောက်ဘက်တွင် ကျေးလက်ဒေသဖွံ့ဖြိုးတိုးတက်ရေးဦးစီးဌာနမှ တူးဖော်ပေးထား သော စက်ရေတွင်းမှလည်း သောက်သုံးရေကို အသုံးပြုကြပါသည်။စီးပွားရေးအနေနှင့် သလင်းတက်ချိန် တွင် စပါးများရောင်းချပြီးမိမိအိမ်အတွက်လိုအပ်သောပစ္စည်းများကို ဝယ်ယူသုံးစွဲ ကြသည်။ ငါးများ ကိုလည်း တစ်နိုင်တစ်ပိုင်စီးပွားရေး အဖြစ်မွေးမြူကြသည်။

သုံးသပ်ခြင်း

ကျေးရွာတွင်း လူမှုစီးပွားအဆင့် ၄ ဆင့် ရှိပြီး ကျေးရွာ အနံ့ ပျံ့ကျဲစွာနေထိုင်ကြသည်။ ချမ်းသာသော အိမ်ထောင်စုမှာ အနည်းငယ်သာရှိပြီး အလယ်အလတ်စားနိုင်သောက်နိုင်အဆင့်မှာ ကျေးရွာ အိမ်ထောင်စု၏ ၃ ပုံ ၂ ပုံ ခန့်ရှိသည်။ နွမ်းပါးအိမ်ထောင်စု အနည်းငယ်ရှိ၍ မြေမဲ့၊ ယာမဲ့၊ လက်လုပ်လက်စား အိမ်ထောင်စု များလည်းရှိသည်။ နန်းတပ်ကျေးရွာ အနေဖြင့် လယ်ယာလုပ်ငန်းကို အဓိကမှီခိုနေရပြီး မြေမဲ့၊ ယာမဲ့များ လည်း ရှိနေသဖြင့် ဝမ်းစာဖူလုံမှုရှိရန်အတွက် အလွန်ခက်ခဲသည်။ ထိုကြောင့် လူတန်းစားအဆင့် လျော့နည်း သွားစေရန် အလုပ်အကိုင်အခွင့်လှမ်းများ ဆောင်ရွက်ပေးရန် လိုအပ်နေပါသည်။



၃.၂။ ကျေးရွာအရင်းအမြစ်ပြမြေပုံနှင့်သုံးသပ်ချက်





ဆွေးနွေးချက်

ကျေးရွာ၏ အရှေ့ဘက်တွင် လယ်ကွင်းများနှင့် မူးမြစ် ရှိပြီး မူးမြစ်ထဲတွင် ဆောင်းပိုင်နှင့် နွေရာသီ အချိန်များတွင် ကြက်သွန်၊ ခရမ်းချဉ်၊ မုံညင်း၊ အာလူး၊ ပဲအမျိုးမျိုး စသည်များစိုက်ပျိုးကြပြီး အိမ်များ၊ အဆောက်အဦများ ဆောက်လုပ်ရာတွင် သဲကိုလည်း မူးမြစ်ထဲ တွင် အကောင်းဆုံးသောသဲကို ရရှိနိုင်ပါသည်။ အနောက်ဘက်တွင်တောင်တန်းရှိပြီး ထိုတောင်တန်းမှစိမ့်စမ်းရေသွယ်၍လယ်ကွင်းများ ရှိပါသည်။ အရှေ့တောင်ဘက်တွင်လယ်ကွင်းနှင့် မူးမြစ်ကူးပြီးသွားပါကမိချောင်းအင်းကျေးရွာရှိပြီး ထိုကျေးရွာတွင်လိုအပ်သောဆောက်လုပ်ရေးပစ္စည်းများဝယ်ယူရရှိနိုင်ပါသည်။

အနောက်ဘက် တောင်တန်းများမှလည်း ထင်းများနှင့် အခြား သစ်တောထွက် ပစ္စည်းများလည်း ရရှိပါသည်။ရွာ၏ အရှေ့ဘက် မူးမြစ်ထဲတွင်နွေပိုင်းကာလများ တွင်ရွှေများတစ် နိုင်တစ်ပိုင်တစ်ပိုင်တူးဖော်ဆောင်ရွက်ခြင်းဖြင့် ဝင်ငွေများရရှိပါသည်။လယ်/ယာ မြေများကိုအသုံးပြု၍ စပါးကိုအဓိကထားစိုက်ပျိုးကြပါသည်။ နွေပိုင်း ကာလများတွင်မူးမြစ်ထဲတွင်ကြက်သွန် ၊ခရမ်းချဉ်၊မုံညင်း ပဲအမျိုးမျိုးနှင့်မြေတောက်ပဲများကိုလည်းစိုက်ပျိုးကြပါသည်။

တိုးချဲ့စိုက်ပျိုးရန်လိုအပ်ပါသည်။ ရွာ၏အရှေ့ ဘက်တွင်မူးမြစ်ရှိပြီးတခါတရံရေးကြီးပါက လယ်ကွင်း များရေဖုံးလွှမ်းတတ် ပြီးစပါးသီးနှံပျက်စီးတတ်ပါသည်။စိုက်ပျိုးရေးအတွက်ရေရရှိပြီး မိုးခေါင်ရေ ရှားမှုဖြစ်ခြင်းကြောင့် သီးနှံများဖြစ်ထွန်းမှုနည်းပါသည်။ စပါး အထွက်နှုန်းနည်းခြင်းကြောင့် အကြွေးတင်ရှိ မှုများရှိလာပါသည်။ လမ်းပန်းဆက်သွယ်ရေး အနေနှင့် မိုးတွင်းကာလများတွင် အလွန်ပင်ခက်ခဲသောကြောင့် ဝင်ငွေနည်းကြပါသည်။

သုံးသပ်ချက်

ကျေးရွာသည်သစ်တောများနှင့် နီးကပ်ပြီး အသုံးဝင်သောသစ်များ ရရှိနိုင်သဖြင့်ကျေး ရွာဖွံ့ဖြိုးရေး အတွက် အခြေခံ အဆောက်အအုံ များဆောက်လုပ်ရာတွင် လွယ်ကူစွာရ ရှိနိုင်သည်။ သဲကျောက်ရရှိနိုင်မှု မှာရှားပါးသော်လည်း အခြေခံ အဆောက်အအုံများ အတွက်သုံးရန်မှာ လုံလောက်သည်။ ထို့ကြောင့်စီမံကိန်းလုပ်ငန်းခွဲများအကောင်အထည် ဖော်ရာတွင် အဆင်ပြေ မှုရှိသည်။



၄။ အခက်အခဲ ၊ လုပ်ငန်းနှင့်မျှော်မှန်းချက်များ ဆွေးနွေးခြင်း

(ဝတ္ထုတိုကုန်း) အုပ်စု (ဝတ္ထုတိုကုန်း) ကျေးရွာ အခက်အခဲလုပ်ငန်းမျှော်မှန်းချက်များဖော်ထုတ်ခြင်း (အကျိုးဝင်သောလုပ်ငန်းများ)

ဦးစားပေးအဆင့်	အခက်အခဲ	လုပ်ငန်း	မျှော်မှန်းချက်	အမျိုးသမီးအဖွဲ့	အမျိုးသားအဖွဲ့	ဆောင်ရွက်ခဲ့သည့်/မည့်နှစ်
၁	ကလေးများ လုံခြုံမှု မရှိခြင်း	စာသင်ကျောင်း ဖြူဖွတ်	စာသင်ကျောင်း ဖြူဖွတ်ခြင်း	✓	✓	၁ - ၂၀၁၆
၂	ကျေးရွာ လူထုစုဝေးရန် ဝန်ရုံရာ လုံခြုံမှု မရှိခြင်း	ကျေးရွာ ဝန်ဆောင်မှု	ကျေးရွာ ဝန်ဆောင်မှု ဖြူဖွတ်ခြင်း	✓	✓	၂၀၁၆ - ၂၀၁၇
၃	သွားလာရေး ခက်ခဲခြင်း	ရွာလှည့် ဖြူဖွတ်ရေး	သွားလာရေး ဖွဲ့စည်းပေးခြင်း	✓	✓	၂၀၁၆ - ၂၀၁၇
၄	ဘေးအန္တရာယ် ရှောင်ရှားရေး	ရှောင်ရှားရေး	ဘေးအန္တရာယ် ရှောင်ရှားရေး	✓	✓	၂၀၁၆ - ၂၀၁၇
၅	လူထုစုဝေးမှု မရှိခြင်း	လူထုစုဝေးမှု	လူထုစုဝေးမှု	✓	✓	၂၀၁၆ - ၂၀၁၇
၆	လူထုစုဝေးမှု မရှိခြင်း	လူထုစုဝေးမှု	လူထုစုဝေးမှု	✓	✓	၂၀၁၆ - ၂၀၁၇
၇	ကျေးရွာ ဖွံ့ဖြိုးရေး	ကျေးရွာ ဖွံ့ဖြိုးရေး	ကျေးရွာ ဖွံ့ဖြိုးရေး	✓	✓	၂၀၁၆ - ၂၀၁၇

ပိတ်ဆွေးနွေးသူ ကျား (၂၂) ဦး၊ မ (၄၁) ဦး ရက်စွဲ။ - ၂၀၁၆.၁၀.၁၀ ရက်စွဲ။



ဆွေးနွေးချက်

အမျိုးသမီး၊ အမျိုးသားအုပ်စုများမှ ကျေးရွာအခက်အခဲများ ကိုဦးစွာဆွေးနွေးခြင်း မျှော်မှန်းချက်ကို ဆွေးနွေးခြင်း၊ အခက်အခဲများကိုဖြေရှင်းနိုင်ရေးအတွက် ဆောင်ရွက်ရမည့် လုပ်ငန်းများ ကိုဆွေးနွေး ခဲ့ကြပါသည်။

သုံးသပ်ချက်

ဆွေးနွေးရရှိလာသော ကျေးရွာဖွံ့ဖြိုးရေး လုပ်ငန်းများ အား သက်ဆိုင်ရာ အဖွဲ့အစည်းများနှင့် ချိတ်ဆက်ဆောင်ရွက်သွား ရန်လိုအပ်ကြောင်း၊ ကျေးရွာခွဲခေါင်းဆောင်များ၊ အုပ်စုအုပ်ချုပ်ရေးမှူးများ မှတစ်ဆင့် မြို့နယ် စီမံခန့်ခွဲမှု ကော်မတီ သို့ဆက်လက်တင်ပြရန် လိုအပ်ကြောင်းသုံးသပ်ရပါသည်။



၅။ ဦးစားပေးအစီအစဉ်ပြဇယား (Matrix Ranking)

ဝင်ရောက်ကုန်: ကျေးရွာအုပ်စု၊ ဝင်ရောက်ကုန်: ကျေးရွာပို့ချရေးအစီအစဉ်

စဉ်	အကြောင်းအရာ	၀	၂	၃	၄	၅	၆	၇	၈	၉	၁၀	ရမှတ်	အဆင့်	မှတ်ချက်
၁	စာသင်ကျောင်းပျက်	X	၁	၁	၁	၁	၁	၁	၁	၁	၁	၆	၁	မ-၅၆
၂	ကျေးရွာ ခန့်မဆောင်		X	၂	၂	၂	၂	၂	၂	၂	၂	၅	၂	က-၅၆
၃	ရွာတွင်းအစားအသောက်			X	၃	၃	၃	၃	၃	၃	၃	၄	၃	
၄	ကျေးရွာစာကြည့်တိုက်				X	၄	၄	၄	၄	၄	၄	၃	၄	
၅	စာသင်ကျောင်းအဖွဲ့အစည်း					X	၅	၅	၅	၅	၅	၀	၅	
၆	ရေပိုက်သွင်းရန်						X	၆	၆	၆	၆	၃	၆	
၇	အားကစားကွင်း							X	၇	၇	၇	၃	၇	
၈									X	၈	၈	၃	၈	
၉										X	၉	၃	၉	
၁၀											X	၃	၁၀	

ဝင်ရောက်ကုန်: ကျေးရွာ(၂၉)၊ (၄၁) ဦး ရက်စွဲ: ၂၅. ၁၀. ၂၀၂၁ မှတ်တမ်းတင်သူ (လူထုစည်းရုံးရေးမှူး) နေအိမ်နံပါတ်:



ဆွေးနွေးချက်

အမျိုးသမီး၊ အမျိုးသားအုပ်စုများ မှကျေးရွာအခက်အခဲများ ကိုဦးစွာဆွေးနွေးခြင်း မျှော်မှန်းချက်ကို ဆွေးနွေးခြင်း၊ အခက်အခဲများကို ဖြေရှင်းနိုင်ရေးအတွက် ဆောင်ရွက်ရမည့် လုပ်ငန်းများ ကိုဆွေးနွေး ခဲ့ကြပါသည်။

သုံးသပ်ချက်

ဆွေးနွေးရရှိလာသော ကျေးရွာဖွံ့ဖြိုးရေး လုပ်ငန်းများ အား သက်ဆိုင်ရာ အဖွဲ့အစည်းများနှင့် ချိတ်ဆက်ဆောင်ရွက်သွား ရန်လိုအပ်ကြောင်း၊ ကျေးရွာခွဲခေါင်းဆောင်များ၊ အုပ်စုအုပ်ချုပ်ရေးမှူးများ မှတစ်ဆင့် မြို့နယ် စီမံခန့်ခွဲမှု ကော်မတီ သို့ဆက်လက်တင်ပြရန် လိုအပ်ကြောင်းသုံးသပ်ရပါသည်။



ဆွေးနွေးချက်

ကျေးရွာလူထုနှင့်အဖွဲ့အစည်းများ ချိတ်ဆက်ဆောင်ရွက်နေသည့် အနေအထားမှာ အုပ်ချုပ်ရေးအဖွဲ့၊ကျောင်းကော်မတီအဖွဲ့၊ အမျိုးသား/သမီးအဖွဲ့၊ မီးလင်းရေးအဖွဲ့၊ ဂေါပကအဖွဲ့၊ မီးသတ်တပ်ဖွဲ့၊ ကျေးရွာစီမံကိန်းကော်မတီအဖွဲ့များနှင့်ဒေသဖွံ့ဖြိုးရေးလုပ်ငန်းများကို ပူးပေါင်းဆောင်ရွက်ပါ သည်။ သဒ္ဓတ်ကုန်းကျေးရွာတွင် မြို့နယ်အထွေထွေအုပ်ချုပ်ရေးဦးစီးဌာန၊ ပညာရေးဌာန ၊ကျန်းမာရေးဌာန ၊ကျေးလက်ဒေ သဖွံ့ဖြိုးတိုးတက်ရေးဦးစီး ဌာနလူထုဗဟိုပြုစီမံကိန်း၊ သစ်တော ၊စိုက်ခင်း ၊သမာဓိကမ္မာရေးမြှူရေး၊ စိုက်ပျိုးရေး ၊မြေစာရင်းဌာနများ၏ ပံ့ပိုးဆောင်ရွက်မှုရှိပြီး ကျေးရွာသားများအနေဖြင့် ဖင့်သက်ဆိုင်ရာကဏ္ဍအလိုက်လိုအပ်သလိုချိတ်ဆက်ဆောင်ရွက်မှုအကူအညီတောင်းခံမှုမှာအခြားကျေးရွာမ များကဲ့သို့ ကောင်းမွန် ပါသည်။

သုံးသပ်ခြင်း

အသက်မွေးဝမ်းကျောင်းလုပ်ငန်းအတွက်အရင်းအနှီးရရှိရန်မြို့နယ်သမဝါယမအသင်း၊မြစ်စိမ်းစ ရာဇစီမံကိန်းကဲ့သို့ချေးငွေပံ့ပိုးသည့်ဌာန၊အဖွဲ့အစည်းများနှင့်ချိတ်ဆက်ဆောင်ရွက်နိုင်ပြီးစိုက်ပျိုးရေးထုတ်ကုန် တိုးချဲ့ဆောင်ရွက်သင့်ပါသည်။



၇။ ပင့်ကူအိမ်ကွန်ယက် နှင့် သုံးသပ်ချက်

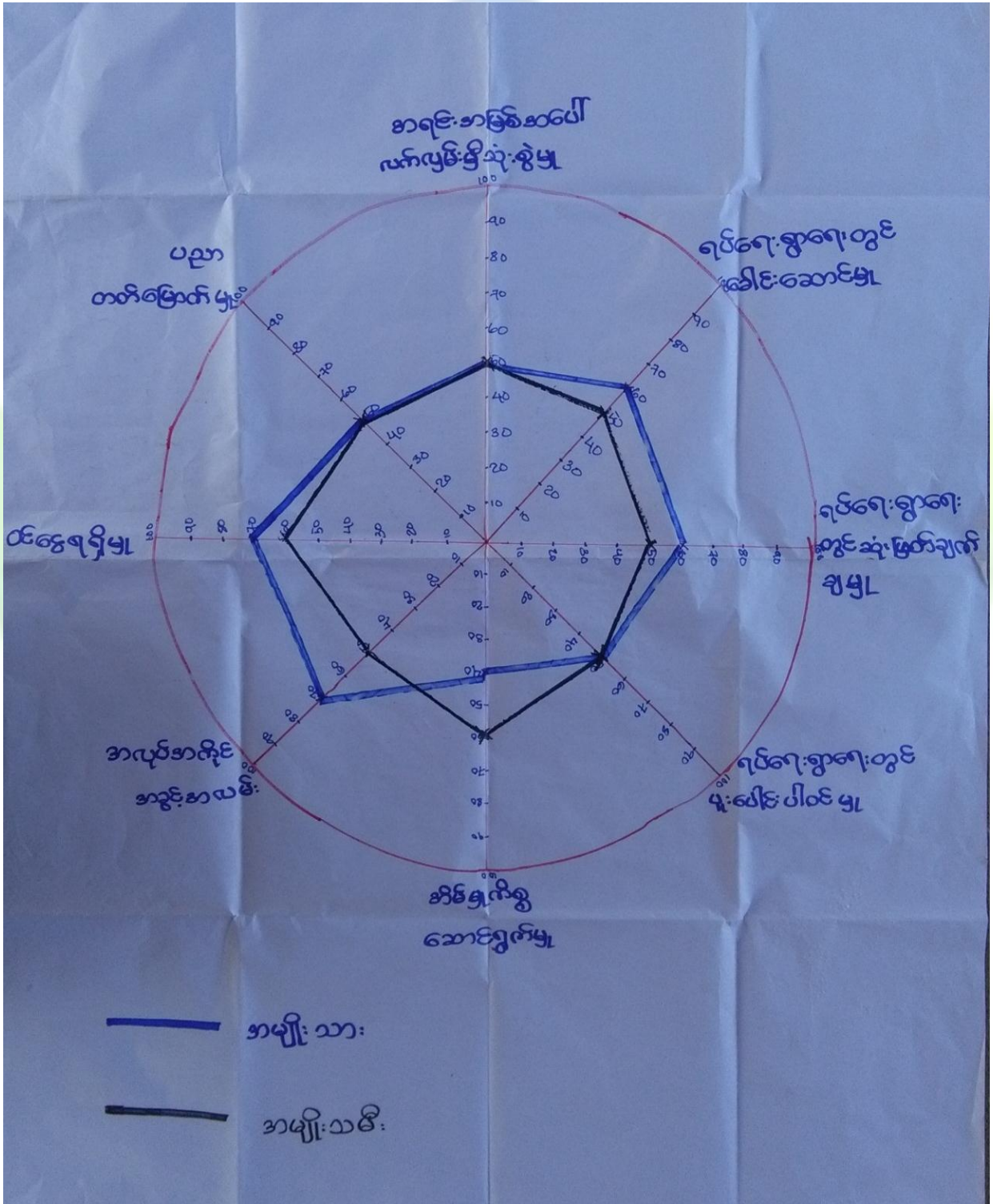



ဆွေးနွေးချက်

ကျေးရွာအတွင်းရှိ အဖွဲ့အစည်းများချိတ်ဆက်မှုများ၊ ဌာနဆိုင်ရာများနှင့်ချိတ်ဆက်ဆောင်ရွက်
များ ဆွေးနွေးခဲ့ပါသည်။

သုံးသပ်ချက်

ကျေးရွာဖွံ့ဖြိုးရေးအတွက် ရွာအတွင်းရှိ အဖွဲ့အစည်းများ ပိုမိုချိတ်ဆက်ရန် လိုအပ်ပါသည်။
ကျေးရွာတွင်း အဖွဲ့များနှင့် ဌာနဆိုင်ရာ အဖွဲ့အစည်းများ ပိုမိုချိတ်ဆက်ဆောင်ရွက်ရပါမည်။ လူမှုစီးပွားအဆင့်
၄ ဆင့် ရှိပြီး ကျေးရွာ အနံ့ ပျံ့ကျဲစွာနေထိုင်ကြသည်။ ချမ်းသာသော အိမ်ထောင်စုမှာ အနည်းငယ်သာရှိပြီး
အလယ်အလတ်စားနိုင်သောက်နိုင်အဆင့်မှာ ကျေးရွာ အိမ်ထောင်စု၏ ၃ ပုံ ၂ ပုံ ခန့် ရှိသည်။

နှမ်းပါးအိမ်ထောင်စု အနည်းငယ်ရှိ၍ မြေမဲ့၊ ယာမဲ့၊ လက်လုပ်လက်စား အိမ်ထောင်စု
များလည်းရှိသည်။ သဒ္ဓတ်ကုန်းကျေးရွာ အနေဖြင့် လယ်ယာလုပ်ငန်းကို အဓိကမှီခိုနေရပြီး မြေမဲ့၊ ယာမဲ့များ
လည်း ရှိနေသဖြင့် ဝမ်းစာဖူလုံမှုရှိရန်အတွက် အလွန်ခက်ခဲသည်။ ထို့ကြောင့် လူတန်းစားအဆင့် လျော့နည်း
သွားစေရန် အလုပ်အကိုင်အခွင့်လမ်းများ ဆောင်ရွက်ပေးရန် လိုအပ်နေပါသည်။



ဆွေးနွေးချက်

ကျေးရွာခန်းမဆောက်လုပ်ထားသောကြောင့်စုပေးရန်နေရာရှိခြင်း၊ရွာတွင်းလမ်းများကိုမြေသားလမ်းများစနစ်တကျဆောင်ရွက်ပြီးဖြစ်ရမည်။ ၂၄နာရီမီးများလည်းရရှိပြီးဖြစ်ရမည်။ တစ်ရွာလုံးရေပိုက်သွယ်တန်းပြုဖြစ်ရမည် ။လူနေအိမ်များအနေဖြင့် ချမ်းသာသောအိမ်များနှင့်အလယ်လတ်အိမ်များအဖြစ်ပြောင်းလဲသွားရမည်။ လမ်းပန်းဆက်သွယ်ရေးများ ကောင်းမွန်ခြင်း ပညာရေးဗဟုသုတများပြည့်စုံခြင်းစီးပွား ရေးလုပ်ငန်းများတိုးတက်လာ သောကြောင့် လူနေထိုင်မှုစနစ်များ တိုးတက်လာမည်။

သုံးသပ်ခြင်း

ဦးစားပေးလုပ်ငန်းများ အကောင်အထည်ဖော် ဆောင်ရွက်ပေးခြင်း အားသဒ္ဓတ်ကုန်းကျေးရွာသည်ဖွံ့ဖြိုးတိုးတက်ပြီး စည်းလုံးညီညွတ်သော ရွာလေးဖြစ်လာမည်။ ထိုပြင်ကျေးရွာသူ၊ သားများ အနေဖြင့်ကိုယ်ထူကိုယ်ထဖြင့် ဆောက်လုပ်ရန်မတတ်နိုင်သဖြင့်သက်ဆိုင်ရာဌာနများမှ အကူညီတောင်း ခံ၍ကျေးရွာဖွံ့ဖြိုးရေး အတွက်လုပ်ဆောင်သင့်သည်။



၇။ ကော်မတီဝင်များရွေးချယ်ခြင်းနှင့်ကျေးရွာဖွံ့ဖြိုးရေးအစီအစဉ်ဆောင်ရွက်မှုမှတ်တမ်းခါတ်ပုံများ



အမျိုးသားအုပ်စု၏ မှတ်တမ်းခါတ်ပုံ



အမျိုးသမီးအုပ်စု၏ မှတ်တမ်းခါတ်ပုံ



လူငယ်အုပ်စု၏ မှတ်တမ်းခါတ်ပုံ



ထိခိုက်လွယ်အုပ်စုများ၏ မှတ်တမ်းခါတ်ပုံ



စေတနာ့ဝန်ထမ်းများ ရွေးချယ်ခြင်း မှတ်တမ်းဓာတ်ပုံ



ကော်မတီရွေးချယ်ခြင်း မှတ်တမ်းဓာတ်ပုံ



ဖွံ့ဖြိုးရေးအစီအစဉ်ရေးဆွဲခြင်း မှတ်တမ်းဓာတ်ပုံ



ဖွံ့ဖြိုးရေးအစီအစဉ်ရေးဆွဲခြင်း မှတ်တမ်းဓာတ်ပုံ



၈။ ကော်မတီဝင်များစာရင်း

(သဒ္ဒတ်ကျန်း) ကျေးရွာ စီမံကိန်းအထောက်အကူပြုကော်မတီ

(သဒ္ဒတ်ကျန်း) ကျေးရွာအုပ်စု

စီမံကိန်း (ပထမနှစ်) စက်ဝန်း

စဉ်	အမည်	ရာထူး
၀	ဦးမောင်ဌေး	ကျေးရွာ စီ/ထောက် ဥက္ကဋ္ဌ
၂	ဦးဇော်စု	ကျေးရွာ စီ/ထောက် ဥက္ကဋ္ဌ
၃	ဒေါ်ခင်အေး	ဝယ်ယူရေးအဖွဲ့ ခေါင်းဆောင်
၄	ဒေါ်ချို	ဝယ်ယူရေးအဖွဲ့ အဖွဲ့ဝင်
၅	ဒေါ်ခင်အေး	ဝယ်ယူရေးအဖွဲ့ အဖွဲ့ဝင်
၆	ဦးဇော်သူ	စောင့်ကြည့်ကြီးကြပ်ရေးအဖွဲ့ ခေါင်းဆောင်
၇	ဦးဆန်းဦး	စောင့်ကြည့်ကြီးကြပ်ရေးအဖွဲ့ဝင်
၈	ဒေါ်ဆန်းဖြူစိန်	စောင့်ကြည့်ကြီးကြပ်ရေးအဖွဲ့ဝင်
၉	ဦးစိုးလင်း	လည်ပတ်/ပြင်ထိန်းအဖွဲ့ဝင်
၁၀	ဦးထင်ကျော်	လည်ပတ်/ပြင်ထိန်းအဖွဲ့ဝင်
၁၁	ဒေါ်ခင်စုယ်စိုး	လည်ပတ်/ပြင်ထိန်းအဖွဲ့ဝင်
၁၂	ဦးဇော်ဆွေ	ဝေဖန်အကြံပြုတိုင်ကြားချက်ဖြေရှင်းရေး ကျေးရွာ ကိုယ်စားလှယ်
၁၃	ဒေါ်အေးအေး	ဝေဖန်အကြံပြုတိုင်ကြားချက်ဖြေရှင်းရေး ကျေးရွာ ကိုယ်စားလှယ်
၁၄	ဦးထင်မျိုး	စေတနာ့ဝန်ထမ်း
၁၅	ဒေါ်မိမိ	စေတနာ့ဝန်ထမ်း
၁၆	ဦးကျော်စွာ	ကျေးရွာငွေစာရင်းကိုင်



(သဒ္ဓကုန်) ကျေးရွာ စီမံကိန်းအထောက်အကူပြုကော်မတီ

(သဒ္ဓကုန်) အုပ်စု

(ဒုတိယ) နှစ် စီမံကိန်းစက်ဝန်း

စဉ်	အမည်	ရာထူး
၁။	ဦးစောငွေ	ကျေးရွာစီ/ထောက်ဥက္ကဋ္ဌ
၂။	ဒေါ်ခင်ဖြူ၊ ဒေါ်မဖြူ	ကျေးရွာစီ/ထောက်ဥက္ကဋ္ဌ
၃။	ဦးနေဝင်းထွန်း	ဝယ်ယူရေးခေါင်းဆောင်
၄။	ဦးစင်၊ ဇော်ဦး	ဝယ်ယူရေးဆပ်ကော်မတီမှတ်တမ်းထိန်း
၅။	ဒေါ်ချို	ဝယ်ယူရေးဆပ်ကော်မတီအဖွဲ့ဝင်
၆။	ဦးဇော်သူ	စောင့်ကြည့်ကြီးကြပ်ရေးခေါင်းဆောင်
၇။	ဒေါ်ခင်စန်းဝင်း	စောင့်ကြည့်ကြီးကြပ်ရေးအဖွဲ့ဝင်
၈။	ဒေါ်လင်းဦး	စောင့်ကြည့်ကြီးကြပ်ရေးအဖွဲ့ဝင်
၉။	ဦးဝင်းကျော်	လည်ပတ်/ပြင်ထိန်းခေါင်းဆောင်
၁၀။	ဒေါ်အုန်းဇော်ခိုင်	လည်ပတ်/ပြင်ထိန်းအဖွဲ့ဝင်
၁၁။	ဒေါ်အိန်ခိုင်	လည်ပတ်/ပြင်ထိန်းအဖွဲ့ဝင်
၁၂။	ဦးဇော်ဆွေ	ဝေဖန်အကြံပြုဖြေရှင်းရေးအဖွဲ့ဝင်
၁၃။	ဒေါ်ဝင်းခိုင်	ဝေဖန်အကြံပြုဖြေရှင်းရေးအဖွဲ့ဝင်
၁၄။	ဦးစိုးလင်း	စေတနာ့ဝန်ထမ်း
၁၅။	ဒေါ်လင်းထွန်း	စေတနာ့ဝန်ထမ်း
၁၆။	ဦးလှည့်ဝင်း	ကျေးရွာဝေဖန်ရေးကော်မတီ



(သဒ္ဓတ်ကုန်၊)ကျေးရွာ စီမံကိန်းအထောက်အကူပြုကော်မတီ

(သဒ္ဓတ်ကုန်၊)အုပ်စု

(ကတိယ)နစ် စီမံကိန်းစက်ဝန်း

စဉ်	အမည်	ရာထူး
၁။	ဦးမောဌ	ကျေးရွာစီ/ထောက်ခွဲကူ
၂။	ဒေါ်မဖြူ	ကျေးရွာစီ/ထောက်ခွဲကူ
၃။	ဦးနေထူးထွန်း	ဝယ်ယူရေးခေါင်းဆောင်
၄။	ဒေါ်ဆန်းဖြူစိန်	ဝယ်ယူရေးဆက်ကော်မတီမှတ်တမ်းထိန်း
၅။	ဦးဖြူသူ	ဝယ်ယူရေးဆက်ကော်မတီအဖွဲ့ဝင်
၆။	ဦးဝင်းဖေ	စောင့်ကြည့်ကြီးကြပ်ရေးခေါင်းဆောင်
၇။	ဒေါ်ဖြူစန်းဝင်း	စောင့်ကြည့်ကြီးကြပ်ရေးအဖွဲ့ဝင်
၈။	ဒေါ်မာစို	စောင့်ကြည့်ကြီးကြပ်ရေးအဖွဲ့ဝင်
၉။	ဒေါ်စိုးဖြူစိန်	လည်ပတ်/ပြင်ထိန်းခေါင်းဆောင်
၁၀။	ဦးစုလင်းစိုး	လည်ပတ်/ပြင်ထိန်းအဖွဲ့ဝင်
၁၁။	ဒေါ်လင်းစွယ်စိုး	လည်ပတ်/ပြင်ထိန်းအဖွဲ့ဝင်
၁၂။	ဦးစောလင်းစိုး	ဝေဖန်အကြံပြုဖြေရှင်းရေးအဖွဲ့ဝင်
၁၃။	ဒေါ်ဝင်းစိန်	ဝေဖန်အကြံပြုဖြေရှင်းရေးအဖွဲ့ဝင်
၁၄။	ဦးစိုးလင်း	စေတနာ့ဝန်ထမ်း
၁၅။	ဒေါ်လင်းဆန်း	စေတနာ့ဝန်ထမ်း
၁၆။	ဦးအောင်စိန်	ကျေးရွာဝေဖန်ရေးကော်မတီ



(သဒ္ဓါကျမ်း) ကျေးရွာ စီမံကိန်းအထောက်အကူပြုကော်မတီ

(သဒ္ဓါကျမ်း) အုပ်စု

(ကော့ကွဲ) နှစ် စီမံကိန်းစက်ဝန်း

စဉ်	အမည်	ရာထူး
၁။	ဦးမောင်ဌေး	ကျေးရွာစီ/ထောက်ပံ့ဥက္ကဋ္ဌ
၂။	ဒေါ်ခင်ဇွဲ	ကျေးရွာစီ/ထောက်ပံ့ဥက္ကဋ္ဌ
၃။	ဦးနုထင်ထွန်း	ဝယ်ယူရေးခေါင်းဆောင်
၄။	ဒေါ်ဆန်းဇော်ခိုင်	ဝယ်ယူရေးဆပ်ကော်မတီမှတ်တမ်းထိန်း
၅။	ဦးဇော်သူ	ဝယ်ယူရေးဆပ်ကော်မတီအဖွဲ့ဝင်
၆။	ဦးဝင်းမေ	စောင့်ကြည့်ကြီးကြပ်ရေးခေါင်းဆောင်
၇။	ဒေါ်အိန်စန်းဝန်း	စောင့်ကြည့်ကြီးကြပ်ရေးအဖွဲ့ဝင်
၈။	ဒေါ်မာဦး	စောင့်ကြည့်ကြီးကြပ်ရေးအဖွဲ့ဝင်
၉။	ဒေါ်ခိုင်အောင်	လည်ပတ်/ပြင်ထိန်းခေါင်းဆောင်
၁၀။	ဦးဂျေဇော်ဦး	လည်ပတ်/ပြင်ထိန်းအဖွဲ့ဝင်
၁၁။	ဒေါ်ခင်ဌယ်ဦး	လည်ပတ်/ပြင်ထိန်းအဖွဲ့ဝင်
၁၂။	ဦးဇော်လင်းဦး	ပေဖန်အကြံပြုဖြေရှင်းရေးအဖွဲ့ဝင်
၁၃။	ဒေါ်ဝင်းခိုင်	ပေဖန်အကြံပြုဖြေရှင်းရေးအဖွဲ့ဝင်
၁၄။	ဦးစိုးလင်း	စေတနာ့ဝန်ထမ်း
၁၅။	ဒေါ်လင်းထွန်း	စေတနာ့ဝန်ထမ်း
၁၆။	ဦး ကုန်းလှဝင်း	ကျေးရွာဝေငွေစာရင်းကိုင်



၉။ ပုံစံ ၈-၁။ ကျေးရွာအချက်အလက်

ပုံစံ - ၈ - ၁ ကျေးရွာအခြေခံအချက်အလက်များ (Form PC 1)

လမ်းညွှန်ချက်၊ ကျေးရွာတစ်ရွာသို့ ပထမဆုံးမိတ်ဆက်ရေး၊ သွားရောက်သောအခါ လူထုစည်းရုံးရေးမှူးသည် ကျေးရွာခေါင်းဆောင်များအား ကျေးရွာအချက်အလက်များကို မေတ္တာရပ်ခံ၍ ကောင်းစံရသည်။ ဤအချက်အလက်များကို စီမံကိန်းမိတ်ဆက်အစည်းဝေးမတိုင်မီတောင်းခံရမည်။ စီမံကိန်းမိတ်ဆက်အစည်းဝေးတွင် လူထုစည်းရုံးရေးမှူးသည် ဤအချက်အလက်များအား စစ်ဆေးပြီး မှန်ကန်အောင်ပြုလုပ်ရမည်။ ပြီးနောက်တွင် လူထုစည်းရုံးရေးမှူးမှ သတင်းအချက်အလက်ထံသို့ Tablets မှ တဆင့် ဖြည့်သွင်းရမည်။

ကျေးရွာခေါင်းဆောင် အမည် ဦးမြင့်သန်း	ကျေးရွာခေါင်းဆောင်၏ ဖုန်းနံပါတ်	လူထုစည်းရုံးရေးမှူး၏ အမည် ဒေါ်နီနီဝင်း
မြို့နယ်/တိုင်းဒေသကြီး စစ်ကိုင်း	မြို့နယ် ပင်လည်ဘူး	ကျေးရွာအုပ်စု သဒ္ဓိတ်ကျွန်း
		ကျေးရွာ သဒ္ဓိတ်ကျွန်း

က။ လူဦးရေ

လူမျိုးစု	အိမ်ထောင်စုအရေအတွက်	ကိုးကွယ်သည့်ဘာသာ	အိမ်ထောင်စုအရေအတွက်
လူမျိုးစု (၁) --- မြန်မာ ---	၁၀၃	ဘာသာ (၁) --- ဗုဒ္ဓ ---	၁၀၃
လူမျိုးစု (၂) -----		ဘာသာ (၂) -----	
လူမျိုးစု (၃) -----		ဘာသာ (၃) -----	
လူမျိုးစုစေ့ -----		ဘာသာစေ့ -----	
အခြား	အရေအတွက်		
မသန်စွမ်းသူများ	၅		
သက်ကြီးရွယ်အိုများ (၆၅ နှစ် နှင့် အထက်)	၃၃		
စံသဘောရှောင်			

လူဦးရေ	အမျိုးသား (အရေအတွက်)	အမျိုးသမီး (အရေအတွက်)
လူမျိုးစု (၁) --- မြန်မာ ---	၅၀၂	၂၄၆
လူမျိုးစု (၂) -----		
လူမျိုးစု (၃) -----		
အခြား		
အိမ်ထောင်စုဦးစီး	၃၅	

(ခ) အခြေခံအဆောက်အအုံ အသုံးအဆောင်များ

စာသင်ကျောင်း	အမှတ် ခြံစိမ်း	ကျန်းမာရေး	အမှတ် ခြံစိမ်း	ဘာသာရေး အဆောက် အအုံများ	အမှတ် ခြံစိမ်း
အသက်တန်းကျောင်း	<input type="checkbox"/>	ဆေးရုံ	<input type="checkbox"/>	စေတီ	<input type="checkbox"/>
အလယ်တန်းကျောင်း	<input checked="" type="checkbox"/>	ကျန်းမာရေးဌာန	<input type="checkbox"/>	ဘုန်းကြီးကျောင်း	<input checked="" type="checkbox"/>
ပူလတန်းကျောင်း	<input checked="" type="checkbox"/>	ကျန်းမာရေးဌာနခွဲ	<input type="checkbox"/>	ဟိန္ဒူဘုရားကျောင်း	<input type="checkbox"/>
မူကြိုကျောင်း	<input checked="" type="checkbox"/>	ဆေးပေးခန်း	<input type="checkbox"/>	ခရစ်ယာန်ကျောင်း	<input type="checkbox"/>
အခြား	<input type="checkbox"/>	အခြား	<input type="checkbox"/>	ဗလီ	<input type="checkbox"/>
				အခြား	<input type="checkbox"/>
မှတ်ချက်		မှတ်ချက်		မှတ်ချက်	



(ဂ) ကျွမ်းကျင်သူများမှတ်တမ်း (ကျေးရွာတွင်နေထိုင်သော သို့မဟုတ် တာဝန်များလုပ်ကိုင်သော ကျွမ်းကျင်သူများ)

(၁) စာသင်ကျောင်း			(၂) ကျန်းမာရေး			(၃) လက်မှုပညာရှင်		
	ရွာတွင်နေထိုင်သူ	အခြားရွာမှလာသူ		ရွာတွင်နေထိုင်သူ	အခြားရွာမှလာသူ		ရွာတွင်နေထိုင်သူ	အခြားရွာမှလာသူ
မူလတန်းပြဆရာ/မ	<input checked="" type="checkbox"/>	<input checked="" type="checkbox"/>	ဆရာဝန်	<input type="checkbox"/>	<input type="checkbox"/>	လက်သမား	<input checked="" type="checkbox"/>	<input type="checkbox"/>
အထက်တန်းပြဆရာ/မ	<input type="checkbox"/>	<input type="checkbox"/>	လက်ထောက်ကျန်းမာရေးမှူး	<input type="checkbox"/>	<input type="checkbox"/>	ပန်းရံ	<input checked="" type="checkbox"/>	<input type="checkbox"/>
အလယ်တန်းပြဆရာ/မ	<input checked="" type="checkbox"/>	<input checked="" type="checkbox"/>	အမျိုးသမီးကျန်းမာရေးဆရာမ	<input type="checkbox"/>	<input type="checkbox"/>	လျှပ်စစ်ကျွမ်းကျင်ပညာရှင်	<input type="checkbox"/>	<input type="checkbox"/>
မူကြိုဆရာ/မ	<input checked="" type="checkbox"/>	<input type="checkbox"/>	သားဖွားရေးဆရာမ (အမျိုး)	<input checked="" type="checkbox"/>	<input type="checkbox"/>	ရေပိုက်သွယ်သူ	<input type="checkbox"/>	<input type="checkbox"/>
အခြား	<input type="checkbox"/>	<input type="checkbox"/>	ပြည်သူ့ကျန်းမာရေးလုပ်သား	<input type="checkbox"/>	<input type="checkbox"/>	စက်ပြင်ဆရာ	<input type="checkbox"/>	<input type="checkbox"/>
မှတ်ချက်			မှတ်ချက်: ၄			မှတ်ချက်		

(ဃ) ကျေးရွာသို့ ရောက်ရှိနိုင်သည့် လမ်းအခြေအနေ / ကျေးရွာတစ်ရွာသည် ၎င်း၏ ကျေးရွာအုပ်စုနှင့် ဆက်သွယ်ထားသော လမ်းအခြေအနေ (အောက်ပါတို့ကိုပိုင်းပါ)

ကျောက်ကြမ်းလမ်း: ကတ္တရာလမ်း: ကွန်ကရစ်လမ်း: မော်တော်ဆိုင်ကယ်လမ်း:
 ကျောက်ခင်းလမ်း: ခြေသားလမ်း: လူသွားလမ်း: အခြား: _____

(င) ကျေးရွာဖွံ့ဖြိုးမှုစီမံချက်

- (၁) လူထုဗဟိုပြုစီမံကိန်းမစတင်မီ ဤကျေးရွာတွင်ကျေးရွာဖွံ့ဖြိုးမှု စီမံချက်ရှိခဲ့ပါသလား? ပိုင်းပါ
ရှိပါသည်/မရှိပါ/မသိပါ
- (၂) ရှိခဲ့ပါလျှင် ဤစီမံချက်ကို မည်သည့် ခုနှစ်တွင်ပြင်ဆင်ခဲ့ပါသနည်း? နှစ်-----/မသိပါ
- (၃) ဤစီမံချက်ကို မြှင့်တင်မှုအတည်ပြုခဲ့ပါသလား? ပြုခဲ့ပါသည်/မပြုခဲ့ပါ /မသိပါ

(စ) ခရီးအကွာအဝေး

- (၁) ဤကျေးရွာ၏ဗဟိုမှ ၎င်းကျေးရွာအုပ်စု၏ဗဟိုအထိ ခရီးခိုင်မည်မျှကွာဝေးသနည်း? မိုင်-----/မသိပါ
- (၂) ဤကျေးရွာမှ ၎င်းကျေးရွာအုပ်စုဗဟိုအထိ သွားလာရာတွင်ကြာမြင့်သည့်အချိန်။

ခြောက်သွေ့ရာသီတွင်ကြာချိန်----- ထော်လာရီ/မော်တော်ဆိုင်ကယ်/ခြေလျင်/လား/မော်တော်ဘုတ်/
 အခြား: -----
 မိုးရာသီတွင်ကြာချိန်----- ထော်လာရီ/မော်တော်ဆိုင်ကယ်/ခြေလျင်/လား/မော်တော်ဘုတ်/
 အခြား: -----

(ဆ) ပတ်ဝန်းကျင်ဆိုင်ရာ သဘာဝဘေးအန္တရာယ်

ဤကျေးရွာတွင် ရေကြီးခြင်းကဲ့သို့ သဘာဝဘေးအန္တရာယ်ကျရောက်ဖူးခြင်း ရှိပါသလား။

မရှိပါ ရှိပါသည် ရှိလျှင်ဖော်ပြပါ -----

(ဇ) ကျေးရွာတွင် ဖွံ့စည်းထားသော အဖွဲ့အစည်းများ

လူထုဗဟိုပြုစီမံကိန်းမတိုင်မီ ဤကျေးရွာတွင် ကျေးရွာဖွံ့ဖြိုးရေးအတွက် အစိုးရ (သို့) ရွာသားများကိုယ်တိုင်(သို့) စီမံကိန်းတစ်ခုခုမှ ဖွဲ့စည်းထားသည့် အဖွဲ့အစည်းများရှိပါသလား။

(၁) အမျိုးသမီး/သား အဖွဲ့

(၂) ရေ၊ မြေ၊ အဖွဲ့



(၈) အထွေထွေအုပ်ချုပ်ရေး ဦးစီးဌာန (GAD) မှ မှတ်တမ်းတင်ထားခြင်း
 ဤကျေးရွာသည် အထွေထွေအုပ်ချုပ်ရေး ဦးစီးဌာန (GAD) မှ မှတ်တမ်းတင်ထားမှု ရှိပါသလား။
 မရှိပါ ရှိပါသည်

ကျေးရွာခေါင်းဆောင်

အမည် ဦးဖြူသန်း

လက်မှတ်

နေ့စွဲ 25. 10. 2017

လူထုစည်းရုံးရေးမှူး

အမည် ဒေါ်နီနီဝင်း

လက်မှတ် [Signature]



၁၀။ ပုံစံ ၈-၂။ စီမံကိန်းစက်ဝန်းအချိန်ဇယား

၈-၂ - စီမံကိန်းစက်ဝန်းအချိန်ဇယား (PC 2)

လမ်းညွှန်များ၊ သက်ဆိုင်ရာလူထုစည်းရုံးရေး/လက်ထောက်နည်းပညာများမှ စီမံကိန်းစက်ဝန်းအဆင့်တစ်ခုစီဖြစ်စေရန် ကျေးဇူးပြုဆောင်ရွက် ဤပုံစံကို ဖြည့်သွင်းရမည်။

စည်းရုံးရေးမှူး/ဝန်ထမ်း အမည် ခေါ်ဖြူစင်

နေ့စွဲ ၂၀၂၃.၁၀.၁၇ စက်ဝန်းအားအမှတ်ဖြစ်ပါ စက်ဝန်း(၁) စက်ဝန်း(၂) စက်ဝန်း(၃)

ပြည်နယ်/တိုင်း မြို့နယ် ကျေးရွာအုပ်စု ကျေးရွာ ၁၁ နွတ်လှန်

စီမံကိန်းစတင်ရွက်မှုအဆင့်များ	နေ့စွဲ		အစည်းအဝေးတွင်တက်ရောက်သူအရေအတွက်			
	စတင်သည့် နေ့	ပြီးဆုံးသည့်နေ့	အမျိုးသား အရေအတွက်	အမျိုးသမီး အရေအတွက်	အိမ်ထောင်စု အရေအတွက်	လူမျိုးစုတစ်ရောက်သူ အရေအတွက် နှင့် လူမျိုးစုအမည်
၁။ ကျေးရွာစီမံကိန်း မိတ်ဆက်အစည်းအဝေး	၂၀၂၃.၁၀.၁၇	၂၀၂၃.၁၀.၁၇	၃၀	၄၀	၇၀	မမာ
၂။ ကျေးရွာဖွံ့ဖြိုးရေး စီမံချက်ရေးဆွဲခြင်း အစည်းအဝေး	၂၀၂၃.၁၀.၁၇	၂၀၂၃.၁၀.၁၇	၂၉	၄၁	၇၀	မမာ
၃။ ကျေးရွာအုပ်စု လုပ်ငန်းဆောင်ရွက်ချက်ချသည့် အစည်းအဝေး	၂၀၂၃.၁၀.၁၇	၂၀၂၃.၁၀.၁၇	၃၉	၃၅	၇၄	မမာ
၄။ မြို့နယ်အဆင့် စီမံကိန်းရေးဆွဲရေး နှင့် အကောင်အထည်ဖော်ရေးကော်မတီ၏ စီမံကိန်း သုံးသပ်မှု အစည်းအဝေး			၇၀	၇၀	၇၀	မမာ
၅။ မြို့နယ် စီမံကိန်းရေးဆွဲရေး နှင့် အကောင်အထည်ဖော်ရေး ကော်မတီ၏ဆုံးဖြတ်မှုကို ရွာသို့ အသိပေး အကြောင်းကြားသည့် အစည်းအဝေး						
၆။ စီမံကိန်းလုပ်ငန်းဆွဲစီမံချက်ရေးဆွဲခြင်း အစည်းအဝေး						
၆.၁။ စီမံကိန်းလုပ်ငန်း အကောင်အထည်ဖော်ရေးအစီအစဉ် ရေးဆွဲခြင်း						



<p>၆.၂။ ယယ်ယူရေးအစီအစဉ် ရေးဆွဲခြင်း</p>								
<p>၆.၃။ ဘဏ္ဍာရေးကုန်ကျမှု လျာထားအစီအစဉ် ရေးဆွဲခြင်း</p>								
<p>၆.၄။ ပြင်/ထိန်းအစီအစဉ် ရေးဆွဲခြင်း</p>								
<p>၇။ စီမံကိန်းလုပ်ငန်းခွဲ တိုးတက်မှု စောင့်ကြည့်အစည်းအဝေး</p> <p>၇.၁။ အစည်းအဝေး ပထမအကြိမ်</p> <p>၇.၂။ အစည်းအဝေး ဒုတိယအကြိမ်</p> <p>၇.၃။ အစည်းအဝေး တတိယအကြိမ်</p>								
<p>၈။ စီမံကိန်းလုပ်ငန်းခွဲ အပြီးသတ်စစ်ဆေးခြင်းအစည်းအဝေး</p>								
<p>၉။ လူထုစစ်ဆေးပွဲအစည်းအဝေး</p>								



၁၁။ ပုံစံ ၈-၃။ ကျေးရွာဖွံ့ဖြိုးရေး ဦးစားပေးအစီအစဉ်

ပုံစံ - ၈ - ၃ ကျေးရွာဖွံ့ဖြိုးရေး ဦးစားပေးအစီအစဉ် (Form PC 3)

လမ်းညွှန်ချက်၊ အဆင့်(၃) ကျေးရွာဖွံ့ဖြိုးရေးအစည်းအဝေး ပြီးဆုံးသောအခါ ကျေးရွာစီမံကိန်း အထောက်အကူပြု ကော်မတီသည် လူထုစည်းရုံးရေးမှူးအကူအညီဖြင့် ဤပုံစံကိုပြည့်စုံအောင် ဖြည့်သွင်းရမည်။

လူထုစည်းရုံးရေးမှူး/ဝန်ထမ်း အမည် ခေါ်ဒိုဒိုဝင်း

နေ့စွဲ ၂၅. ၁၀. ၂၀၁၇ စက်ဝန်းအား အမှတ်ခြစ်ပါ (✓) စက်ဝန်း(၁) စက်ဝန်း(၂) စက်ဝန်း(၃) စက်ဝန်း(၄)

ပြည်နယ်/တိုင်း	မြို့နယ်	ကျေးရွာအုပ်စု	ကျေးရွာ
<u>စစ်ကိုင်း</u>	<u>ဖင်လည်ဘူ</u>	<u>သဒ္ဓါတလှိုင်</u>	<u>သဒ္ဓါတလှိုင်</u>

က။ အခက်အခဲအတားအဆီးများအားဆွေးနွေးခြင်း - ယခုလက်ရှိအခြေအနေတွင် ဤကျေးရွာဖွံ့ဖြိုးတိုးတက်ရေးအတွက် အဓိက အခက်အခဲအတားအဆီးများသည် မည်သည်များဖြစ်ပါသနည်း။ (အမျိုးသား/သမီး အနည်းဆုံးအခက်အခဲ ၅ ခုစီဖော်ပြပါ)

အမျိုးသား အဖွဲ့မှ တင်ပြသောအခက်အခဲအတားအဆီးများ		အမျိုးသမီး အဖွဲ့မှတင်ပြသောအခက်အခဲအတားအဆီးများ	
၁	ကလေးများ ယုံခြုံမှု မရှိခြင်း	၁	ကလေးများ ယုံခြုံမှု မရှိခြင်း၊ ကျွန်ုပ်တို့၏ အကျိုးအမြတ် မရှိခြင်း
၂	ကျေးရွာလူထုအား ရန်သူက ယုံလောက်စွာ မရှိခြင်း	၂	ကျေးရွာလူထုအား ရန်သူက ယုံလောက်စွာ မရှိခြင်း
၃	ရွာတွင်းလမ်းများ ချိတ်ဆက်ထားခြင်း	၃	ရွာတွင်းလမ်းများ ချိတ်ဆက်ထားခြင်း
၄	အာဟာရနှင့် ဆေးကုသရေးအဖွဲ့အစည်း မရှိခြင်း	၄	အာဟာရနှင့် ဆေးကုသရေးအဖွဲ့အစည်း မရှိခြင်း
၅	ရွာတွင်းလမ်းများ မပြည့်စုံခြင်း	၅	ရွာတွင်းလမ်းများ မပြည့်စုံခြင်း
၆	ရွာတွင်းလမ်းများ မပြည့်စုံခြင်း	၆	ကျေးရွာရှိ လူငယ်များ မကျင့်သော အားနည်းခြင်း
၇	အာဟာရနှင့် ဆေးကုသရေးအဖွဲ့အစည်း မရှိခြင်း	၇	အာဟာရနှင့် ဆေးကုသရေးအဖွဲ့အစည်း မရှိခြင်း
၈	ရွာတွင်းလမ်းများ မပြည့်စုံခြင်း	၈	အရေးပေါ်အခြေအနေတွင် ကျန်းမာရေး အကူအညီ မရခြင်း
၉	အာဟာရနှင့် ဆေးကုသရေးအဖွဲ့အစည်း မရှိခြင်း	၉	အာဟာရနှင့် ဆေးကုသရေးအဖွဲ့အစည်း မရှိခြင်း
၁၀	အာဟာရနှင့် ဆေးကုသရေးအဖွဲ့အစည်း မရှိခြင်း	၁၀	အာဟာရနှင့် ဆေးကုသရေးအဖွဲ့အစည်း မရှိခြင်း
၁၁	အာဟာရနှင့် ဆေးကုသရေးအဖွဲ့အစည်း မရှိခြင်း	၁၁	အာဟာရနှင့် ဆေးကုသရေးအဖွဲ့အစည်း မရှိခြင်း
၁၂	ရွာတွင်းလမ်းများ မပြည့်စုံခြင်း	၁၂	ရွာတွင်းလမ်းများ မပြည့်စုံခြင်း
၁၃	ရွာတွင်းလမ်းများ မပြည့်စုံခြင်း	၁၃	ရွာတွင်းလမ်းများ မပြည့်စုံခြင်း
၁၄	ရွာတွင်းလမ်းများ မပြည့်စုံခြင်း	၁၄	ရွာတွင်းလမ်းများ မပြည့်စုံခြင်း

ခ။ မျှော်မှန်းခြင်း - နောင်လာမည့် (၅) နှစ် အတွင်း ကျေးရွာဖွံ့ဖြိုးရေး မျှော်မှန်းလျာထားချက်များအား တင်ပြပါ။

အမျိုးသားအဖွဲ့မှ တင်ပြသောမျှော်မှန်းချက်များ		အမျိုးသမီးအဖွဲ့မှ တင်ပြသောမျှော်မှန်းချက်များ	
၁	အာဟာရနှင့် ဆေးကုသရေးအဖွဲ့အစည်း မရှိခြင်း	၁	အာဟာရနှင့် ဆေးကုသရေးအဖွဲ့အစည်း မရှိခြင်း
၂	ကျေးရွာအဖွဲ့အစည်း မကျင့်သော အားနည်းခြင်း	၂	ကျေးရွာအဖွဲ့အစည်း မကျင့်သော အားနည်းခြင်း
၃	ရွာတွင်းလမ်းများ မပြည့်စုံခြင်း	၃	ရွာတွင်းလမ်းများ မပြည့်စုံခြင်း



၄	စက်မှုလုပ်ငန်းကုန်ထုတ်လုပ်ရေးဦးစီးဌာန	၄	ရွာကွင်း၊ မြေစား၊ လမ်း၊ ခင်း၊ ပြေး
၅	ကျေးရွာအုပ်စုကြေးငွေအကူအညီဦးစီးဌာန	၅	စာကြည့်တိုက်အောက်လုပ်ငန်း
၆	အစားအသောက်ကွင်း၊ ငွေလုပ်ငန်း	၆	စာအုပ်အကူအညီ၊ မြေစား၊ လမ်း၊ ခင်း၊ ပြေး
၇	စာအုပ်အကူအညီ၊ မြေစား၊ လမ်း၊ ခင်း၊ ပြေး	၇	ကျေးရွာအောက်လုပ်ငန်း
၈		၈	
၉		၉	
၁၀		၁၀	
၁၁		၁၁	
၁၂		၁၂	
၁၃		၁၃	
၁၄		၁၄	

က။ လူထုစိမ့်ကိန်း၏ လာမည့် (၃) နှစ်အတွက် အကျုံးဝင်သော ဦးစားပေး ဖွံ့ဖြိုးတိုးတက်မှု လုပ်ငန်း အစီအစဉ်များအားဖော်ပြပါ။

အဆင့်	ကျေးရွာအတွက် ဦးစားပေး ဖွံ့ဖြိုးတိုးတက်မှု လုပ်ငန်းစဉ်များ	အဆိုပြုသူ (အမျိုးသားများ/ အမျိုးသမီးများ/ အမျိုးသား+ အမျိုးသမီး)	ခန့်မှန်းကုန်ကျ ဝရိတ်	အကျိုးစီးစားခွင့်ရှိသူ ခန့်မှန်းခြေ အရေအတွက်
၁				
၂	စာအုပ်အကူအညီ	ကျား + မ	၄၅၆၇၈၉၀	၅၅
၃	ကျေးရွာအောက်လုပ်ငန်း	ကျား + မ	၂၃၄၅၆၇၈၉	၅၅
၄	ရွာကွင်း၊ မြေစား၊ လမ်း	ကျား + မ	၃၀,၀၀၀,၀၀၀	၅၅
၅	စက်မှုလုပ်ငန်းကုန်ထုတ်လုပ်ရေးဦးစီးဌာန	ကျား + မ	၃၀,၀၀၀,၀၀၀	၅၅
၆	ကျေးရွာအုပ်စုကြေးငွေအကူအညီဦးစီးဌာန	ကျား + မ	၂၅,၀၀၀,၀၀၀	၅၅
၇	အစားအသောက်ကွင်း	ကျား	၁၀,၀၀၀,၀၀၀	၅၅
၈	စာအုပ်အကူအညီ၊ မြေစား၊ လမ်း၊ ခင်း၊ ပြေး	ကျား + မ	၂၅,၀၀၀,၀၀၀	၅၅
၉				
၁၀				



ဃ၊ လူထုစီမံကိန်း၏ လာမည့် (၃) နှစ်အတွက်အကျိုးမဝင်သော ဦးစားပေး ဖွံ့ဖြိုးတိုးတက်မှု လုပ်ငန်း အစီအစဉ်များအားဖော်ပြပါ။

အဆင့်	ကျေးရွာအတွက် ဦးစားပေး ဖွံ့ဖြိုး တိုးတက်မှု လုပ်ငန်းစဉ်များ	အဆိုပြုသူ (အမျိုးသားများ/ အမျိုးသမီးများ/အမျိုးသား+ အမျိုးသမီး)	အခန်းကဏ္ဍ
၁	ကျေးရွာဆေးကုရေးခန်း	မ	
၂	စက်ချုပ်ကိရိယာ	မ	
၃	ဆက်ပျက်ပေးရေး	မ	
၄	ရိပ်ယူရေး	ကျား+မ	
၅	ရွေးချယ်ရေး	ကျား+မ	
၆			
၇			
၈			
၉			
၁၀			

ဥက္ကဋ္ဌ၊ ကျေးရွာစီမံကိန်းအထောက်အကူပြုကော်မတီမှ အတည်ပြုသည်။

အမည် ဒေါ်အိမ် လက်မှတ် (လက်မှတ်) နေ့စွဲ ၂၅.၁၀.၂၀၁၇



၁၂။ ပုံစံ ၈-၄။ ကျေးရွာဖွံ့ဖြိုးရေးစီမံကိန်းလုပ်ငန်းခွဲရွေးချယ်ခြင်းပုံစံ

ပုံစံ - ၈ - ၄ ကျေးရွာအုပ်စုစီမံကိန်းလုပ်ငန်းခွဲရွေးချယ်ခြင်းပုံစံ (Form PC 4)

လယ်ဉာဏ်ရှင်၊ စီမံကိန်းလုပ်ငန်းခွဲရွေးချယ်မှုအစည်းအဝေးပြီးနောက်တွင် ကျေးရွာအုပ်စုမှ CF/TF တို့၏ အကူအညီရယူ၍ ကျေးရွာစီထောက်ကော်မတီမှ လက်မှတ်ရေးထိုးပြီး အဆိုပါပုံစံအား ပြည့်စုံအောင်ဖြည့်သွင်းရမည်။ ဤပုံစံအား ပြည့်စုံစွာဖြည့်သွင်းပြီးပါက ကျေးရွာအုပ်စုဖွံ့ဖြိုးတိုးတက်ရေးစီမံချက်တွင် TPIC သို့ ဖေးပို့ရန်အတွက် နောက်ဆက်တွဲအဖြစ် ထားရှိရမည်။ CF မှ ကျေးရွာတစ်ရွာချင်းစီ၏ စီမံကိန်းလုပ်ငန်းခွဲဆိုင်ရာ အချက်အလက်များကို MIS သို့ ထည့်သွင်းရမည်။ (ယခုစီမံကိန်းလုပ်ငန်းခွဲ လုပ်ကိုင်သော ကျေးရွာများ မပါဝင်ပါ။)

ကျေးရွာစည်းရုံးရေးဖွဲ့/ဝန်ထမ်းအမည် ခေါ်ဒိုဒိုဝင်း

ကျေးရွာအမည်	ဆောင်ရွက်မည့် လုပ်ငန်းများ	အတိုင်အတာ	ခန့်မှန်း တိုက်ရိုက် အကျိုးခံစားခွင့် ရှိသူများ	အဆိုပြုထားသည့် အမျိုးအစား	စက်ဝန်းအားအမှတ်ပြစ်ပေးပါ။ (V) ဝက်ဝန်း(○) ဝက်ဝန်း(၂) ဝက်ဝန်း(၃) မာဇက်ဝန်း(၄)		
					စီမံကိန်းမှ ထည့်ဝင်မှု	ကျေးရွာမှ ထည့်ဝင်မှု	အခြားထည့်ဝင်မှု (ဖော်ပြပါ) ထည့်ဝင်ငွေ အမည်/အဖွဲ့
စင်းကွတ်	စာသင်ကျောင်းအိမ် (၂၀x၃၀x၁၂)		၂၀၅	<input type="checkbox"/> ကျား <input checked="" type="checkbox"/> မ မာကျား+မ	၂၀၅၅,၀၀၀	၂၃၄,၀၀၀	၂၂၅၄,၀၀၀
				<input type="checkbox"/> ကျား <input type="checkbox"/> မ မာကျား+မ			
				<input type="checkbox"/> ကျား <input type="checkbox"/> မ မာကျား+မ			
				<input type="checkbox"/> ကျား <input type="checkbox"/> မ မာကျား+မ			
				<input type="checkbox"/> ကျား <input type="checkbox"/> မ မာကျား+မ			
				<input type="checkbox"/> ကျား <input type="checkbox"/> မ မာကျား+မ			

ရာထူး ကျေးရွာအုပ်စု စီ/ထောက်ကော်မတီ ဥက္ကဋ္ဌ အမည် လက်မှတ် ရက်စွဲ

(Signature)
 ၂၅. ၁၀. ၂၀၁၇



လူထုဗဟိုပြုစီမံကိန်း

စစ်ကိုင်းဒေသကြီး၊ ပင်လည်ဘူးမြို့နယ်

ကျေးရွာအစည်းအဝေးမှတ်တမ်း

ကျေးရွာ သ.ဇွတ်ကုန်း
ကျေးရွာအုပ်စု သ.ဇွတ်ကုန်း
အစည်းအဝေးပြုလုပ်သည့်နေရာ ဘုန်းတော်ကြီးကျောင်း (ခရစ်)
အစည်းအဝေးပြုလုပ်သည့်နေ့ရက် ၂၆ - ၁၀ - ၂၀၁၇
အစည်းအဝေးပြုလုပ်သည့် အကြောင်းအရာ ဒုတိယအကြိမ်မြောက်အစည်းအဝေး

အစည်းအဝေးတက်ရောက်သူဦးရေ။ ။ကျား(၃၆)ဦး၊ မ(၃၀)ဦး=(၆၆)ဦး
ရည်ညွှန်းချက်။ ဆွေးနွေးချက်၊ ဆုံးဖြတ်ချက်၊ သဘောတူညီချက်၊ မှတ်တမ်းတင်သူ ပါပင်ရမည်။

၅၃၅၂၅၂၇ (၁) ဇွတ်ကုန်းရွာအစည်းအဝေးအဖွဲ့ဝင်များ၏အစည်းအဝေးအကျဉ်းချုပ်
အကျဉ်းချုပ်ချက်။

၅၃၅၂၅၂၇ (၂) ကော်မတီဝင်များ၏အစည်းအဝေးအကျဉ်းချုပ်ချက်။
ဗဟိုကော်မတီဝင်များ၏အစည်းအဝေးအကျဉ်းချုပ်ချက်။

၅၃၅၂၅၂၇ (၃) ဇွတ်ကုန်းရွာအစည်းအဝေးအဖွဲ့ဝင်များ၏အစည်းအဝေးအကျဉ်းချုပ်ချက်။

အစည်းအဝေး (၁) ဒုတိယအကြိမ်မြောက်အစည်းအဝေးအကျဉ်းချုပ်ချက်။
အစည်းအဝေးအဖွဲ့ဝင်များ၏အစည်းအဝေးအကျဉ်းချုပ်ချက်။
အစည်းအဝေးအဖွဲ့ဝင်များ၏အစည်းအဝေးအကျဉ်းချုပ်ချက်။
အစည်းအဝေးအဖွဲ့ဝင်များ၏အစည်းအဝေးအကျဉ်းချုပ်ချက်။
အစည်းအဝေးအဖွဲ့ဝင်များ၏အစည်းအဝေးအကျဉ်းချုပ်ချက်။



၁၄။ ကဏ္ဍအလိုက်ဦးစားပေးဖွံ့ဖြိုးလုပ်ငန်းစဉ် အနှစ်ချုပ်

နောက်ဆက်တွဲ (၄)ခြားနားသောအပိုင်းများအတွက် ဦးစားပေးဖွံ့ဖြိုးရေးလုပ်ငန်းစဉ် အနှစ်ချုပ်

မူရင်းသည် VPSC တွင်ထားရှိရပါမည်။ အခြားဌာနများနှင့် ညှိနှိုင်းရန်အတွက် မိတ္ထီနား TPIC သို့ပို့ရပါမည်။ MIS data အနေဖြင့် သွင်းရန်မလိုအပ်ပါ။

	အဆင့်	လုပ်ငန်း	မည်သူဦးစားပေးလဲ	ကျေးရွာမှတာဝန်ခံသူ (သို့)အုပ်စု	ပြင်ပမှမည်သူ ထောက်ပံ့မလဲ
အခြေခံအထောက်အပံ့	၁	စာသင်ကျောင်း ၁၂၀၀ ဖြန့်ချိ	<input checked="" type="checkbox"/> ကျား <input checked="" type="checkbox"/> မ		
	၂	ကျေးရွာစုစု အဆောင်	<input checked="" type="checkbox"/> ကျား <input checked="" type="checkbox"/> မ		
	၃	ဗွဲ့စည်းခြင်း၊ လမ်း	<input checked="" type="checkbox"/> ကျား <input checked="" type="checkbox"/> မ		
	၄	ရေပိုက်စနစ်၊ ကျေးဇူး	<input checked="" type="checkbox"/> ကျား <input checked="" type="checkbox"/> မ		
	၅	ကျေးရွာစုစု ဖွဲ့စည်း	<input checked="" type="checkbox"/> ကျား <input checked="" type="checkbox"/> မ		
	၆	စာသင်ကျောင်း ကွင်း	<input checked="" type="checkbox"/> ကျား <input checked="" type="checkbox"/> မ		
	၇	စာသင်ကျောင်း ဖြန့်ချိ	<input checked="" type="checkbox"/> ကျား <input checked="" type="checkbox"/> မ		
	၈		<input type="checkbox"/> ကျား <input type="checkbox"/> မ		
အထက်ဖွဲ့စည်းကျောင်းမှတ်ပေးရေး	၁	စက်ချုပ် သင်တန်း	<input checked="" type="checkbox"/> ကျား <input checked="" type="checkbox"/> မ		
	၂	အထူး ပန်းထိုး သင်တန်း	<input checked="" type="checkbox"/> ကျား <input checked="" type="checkbox"/> မ		
	၃	စိုက်ပျိုး ကျေးပျိုး သင်တန်း	<input checked="" type="checkbox"/> ကျား <input checked="" type="checkbox"/> မ		
	၄	မွေးမြူရေး နည်းပညာ သင်တန်း	<input checked="" type="checkbox"/> ကျား <input checked="" type="checkbox"/> မ		
	၅		<input type="checkbox"/> ကျား <input type="checkbox"/> မ		
	၆		<input type="checkbox"/> ကျား <input type="checkbox"/> မ		
	၇		<input type="checkbox"/> ကျား <input type="checkbox"/> မ		
	၈		<input type="checkbox"/> ကျား <input type="checkbox"/> မ		



ကျန်းမာရေးနှင့်အထာရ		ပညာရေး		အခြား	
၀	ကျေးဇူးတင်အားပေးခြင်း	<input checked="" type="checkbox"/>		<input type="checkbox"/>	
၂		<input type="checkbox"/>		<input type="checkbox"/>	
၃		<input type="checkbox"/>		<input type="checkbox"/>	
၄		<input type="checkbox"/>		<input type="checkbox"/>	
၅		<input type="checkbox"/>		<input type="checkbox"/>	
၆		<input type="checkbox"/>		<input type="checkbox"/>	
၇		<input type="checkbox"/>		<input type="checkbox"/>	
၈		<input type="checkbox"/>		<input type="checkbox"/>	
၀		<input type="checkbox"/>		<input type="checkbox"/>	
၂		<input type="checkbox"/>		<input type="checkbox"/>	
၃		<input type="checkbox"/>		<input type="checkbox"/>	
၄		<input type="checkbox"/>		<input type="checkbox"/>	
၅		<input type="checkbox"/>		<input type="checkbox"/>	
၆		<input type="checkbox"/>		<input type="checkbox"/>	
၇		<input type="checkbox"/>		<input type="checkbox"/>	
၈		<input type="checkbox"/>		<input type="checkbox"/>	
၀		<input type="checkbox"/>		<input type="checkbox"/>	
၂		<input type="checkbox"/>		<input type="checkbox"/>	
၃		<input type="checkbox"/>		<input type="checkbox"/>	
၄		<input type="checkbox"/>		<input type="checkbox"/>	
၅		<input type="checkbox"/>		<input type="checkbox"/>	
၆		<input type="checkbox"/>		<input type="checkbox"/>	
၇		<input type="checkbox"/>		<input type="checkbox"/>	