

ပြည်ထောင်စုသမ္မတ မြန်မာနိုင်ငံတော် အစိုးရ
စိုက်ပျိုးရေး၊ မွေးမြူရေးနှင့်ဆည်မြောင်းဝန်ကြီးဌာန
ကျေးလက်ဒေသဖွံ့ဖြိုးတိုးတက်ရေး ဦးစီးဌာန
ပင်လည်ဘူးမြို့နယ်



လူထုဗဟိုပြုစီမံကိန်း
National Community Driven Development Project
(NCDDP)



ကျေးရွာဖွံ့ဖြိုးရေးအစီအစဉ်
Village Development Plan (VDP)
သဒ္ဓတ်ကုန်းကျေးရွာ၊ သဒ္ဓတ်ကုန်းအုပ်စု



မာတိကာ

၁။ပင်လည်ဘူးမြို့နယ်မြေပုံ.....2

၂။သဒ္ဒတ်ကုန်းအုပ်စုမြေပုံ3

၃။ကျေးရွာအုပ်စုတွင်ပါဝင်သောကျေးရွာစာရင်းများ.....4

၄။ကျေးရွာအခြေခံအချက်အလက်များ.....4

၅။လူထုပူးပေါင်းပါဝင်သောလူမှုဆန်းစစ်ခြင်းနှင့်အကဲဖြတ်ခြင်းလုပ်ငန်းစဉ် (PSA/PRA) အကျဉ်းချုပ်6

၆။ကျေးရွာဖွံ့ဖြိုးရေးအစီအစဉ်အတွက်အသုံးပြုခဲ့သော PRA tools များနှင့်တစ်ခုချင်းစီအတွက်သုံးသပ်ချက်များ ...7

အကြောင်းအရင်းများ/ အခက်အခဲများ.....14

၇။ကော်မတီဝင်များရွေးချယ်ခြင်းနှင့်ကျေးရွာဖွံ့ဖြိုးရေးအစီအစဉ်ဆောင်ရွက်မှုမှတ်တမ်းဓါတ်ပုံများ.....24

၁၈။ကော်မတီဝင်များစာရင်း.....29

၉။ပုံစံ-၁။ကျေးရွာအချက်အလက်30

၁၀။ပုံစံ-၂။စီမံကိန်းစက်ဝန်းအချိန်ဇယား32

၁၁။ပုံစံ-၃။ကျေးရွာဖွံ့ဖြိုးရေးဦးစားပေးအစီအစဉ်.....35

၁၂။ပုံစံ-၄။ကျေးရွာဖွံ့ဖြိုးရေးစီမံကိန်းလုပ်ငန်းခွဲရွေးချယ်ခြင်းပုံစံ37

၁၃။အစည်းအဝေးမှတ်တမ်းများ.....39

၁၄။ နောက်ဆက်တွဲ(၄) ခြားနားသောအစိတ်အပိုင်းများအတွက်ဦးစားပေးဖွံ့ဖြိုးရေးလုပ်ငန်းစဉ် အနှစ်ချုပ် .. Error!
Bookmark not defined.



၁။ ပင်လည်ဘူးမြို့နယ် မြေပုံ

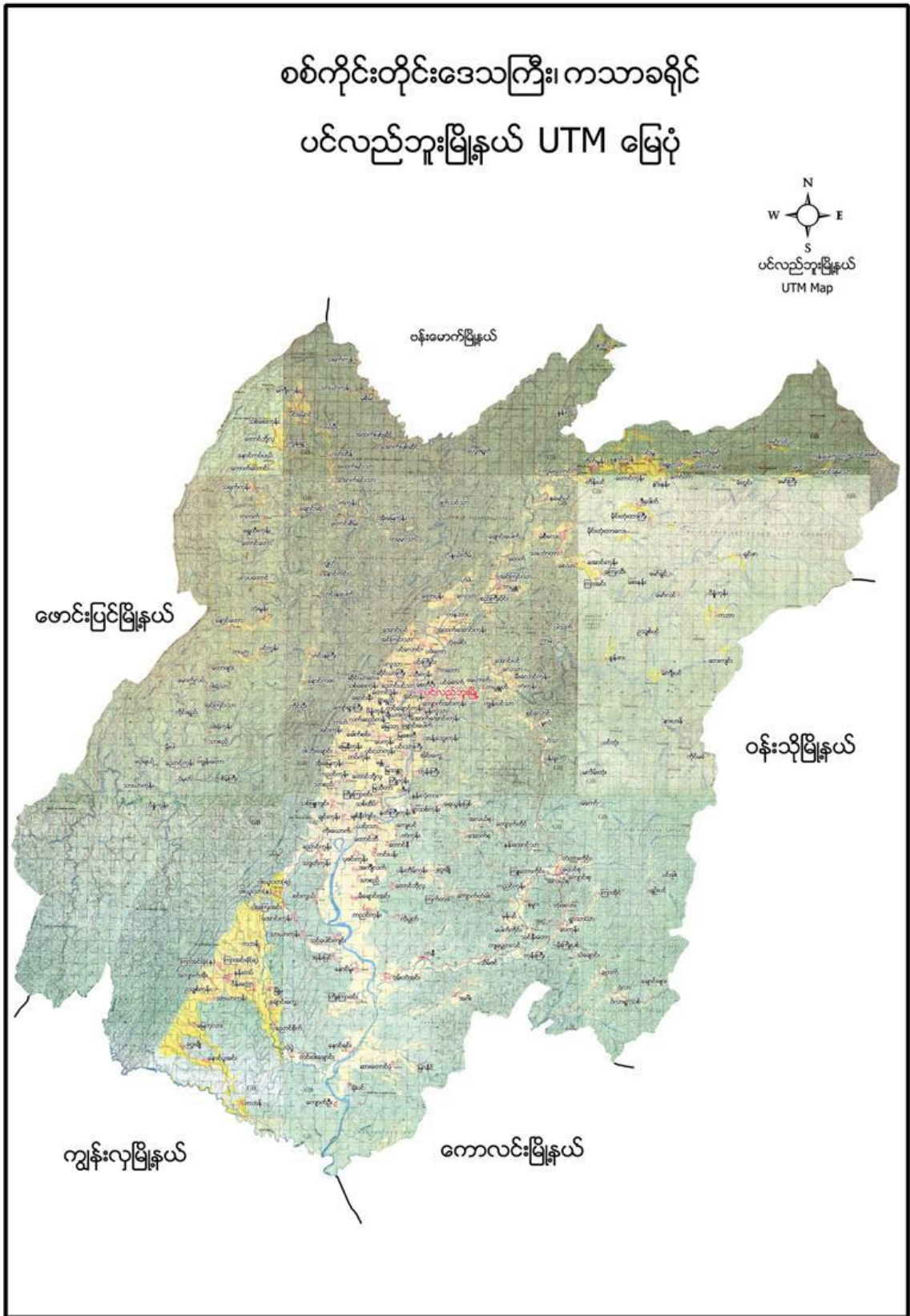



၂။ သဒ္ဓတ်ကုန်းအုပ်စုမြေပုံ

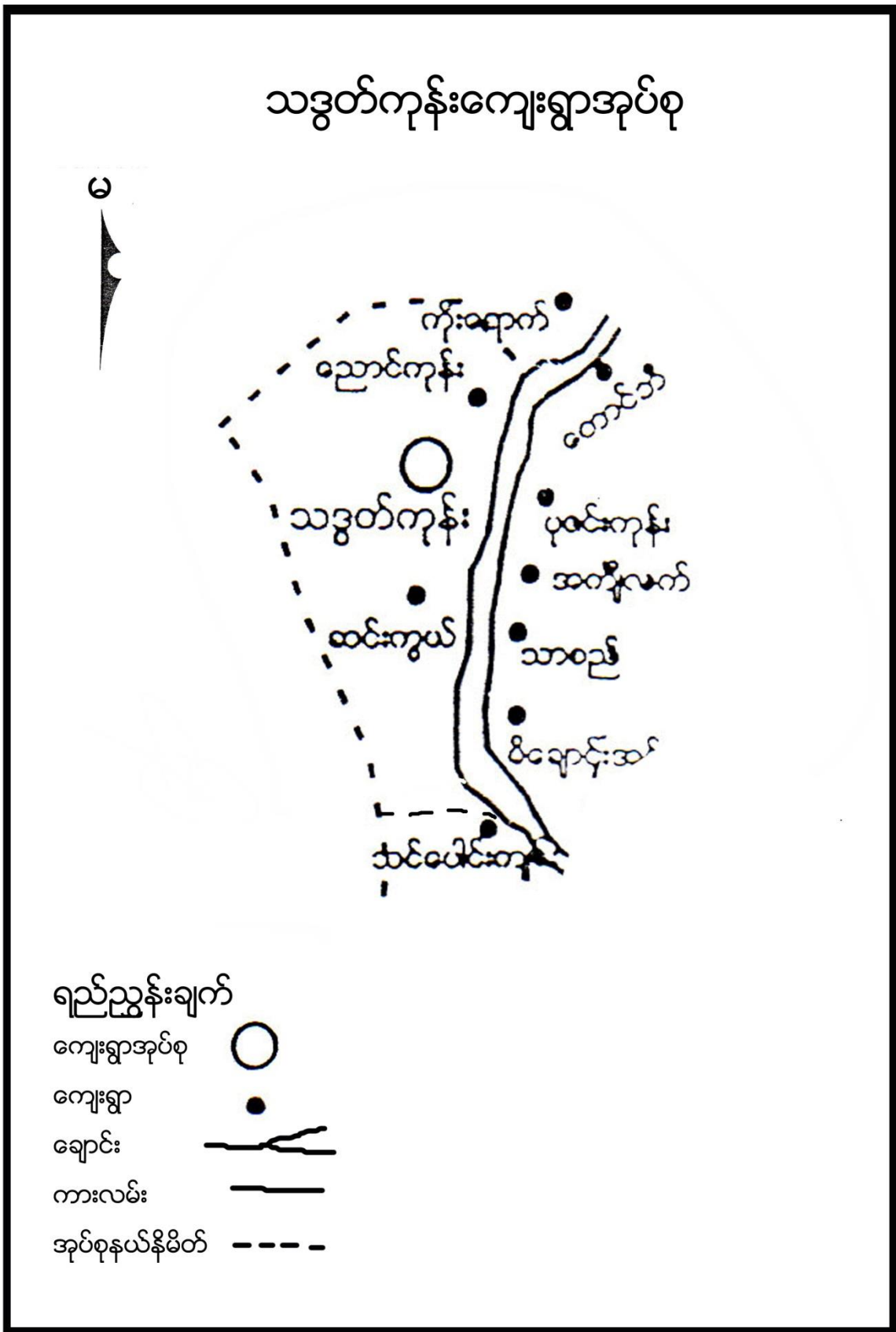



၃။ ကျေးရွာအုပ်စုတွင်ပါဝင်သော ကျေးရွာစာရင်းများ
 သဒ္ဓတ်ကုန်း၊ ညောင်ကုန်း၊ စင်းကွယ် တို့ပါဝင်ပါသည်။

၄။ ကျေးရွာအခြေခံအချက်အလက်များ

၁။ ကျေးရွာသမိုင်းအကျဉ်း

သဒ္ဓတ်ကုန်းကျေးရွာကို လွန်ခဲ့သော နှစ်ပေါင်း (၁၀၀) ကျော်ခန့်မှ စတင်၍ ကျေးရွာဖွဲ့စည်းခဲ့သည်ဟု သိရသည်။ ရှေးအခါက ရုံးတိုက်များ တဲများ စုစေးနေထိုင်ရာ အရပ်တွင် သဒ္ဓတ်ပင်များ ပေါက်ရောက်လျက်ရှိသည်။ ထိုအချိန်တွင် သဒ္ဓတ်ခုံဟုခေါ်တွင်ခဲ့ပြီး ယခုအချိန်တွင် သဒ္ဓတ်ကုန်းဟုဖြစ်ပေါ်လာသည်။ လက်ရှိ ဗမာလူမျိုးများ နေထိုင်ကြပြီး ဗုဒ္ဓဘာသာကို ကိုးကွယ်ကြပါသည်။ သဒ္ဓတ်ကုန်းကျေးရွာသည် ပင်လည်ဘူးမြို့နှင့် (၁၀) မိုင်ခန့်ကွာဝေးပါသည်။ ကျေးရွာတွင်းလမ်းနှင့် ရွာချင်းဆက်လမ်းများမှာ မြေသားလမ်းများဖြစ်ပါသည်။ မိုးအခါတွင်သွားလာရေး အလွန်ပင်ခက်ခဲပါသည်။ စိုက်ပျိုးရေးအနေနှင့် ဆန်စပါးကို အဓိကစိုက်ပျိုးကြပြီး ကြက်သွန်၊ နေကြာ၊ ပဲအမျိုးမျိုး၊ ဖရဲသီး၊ ခရမ်းချဉ်၊ အာလူးစသည်များကိုလည်း တစ်နိုင်တပိုင်စီးပွားဖြစ်စိုက်ပျိုးကြသည်။ မွေးမြူရေးအနေနှင့် ကြက်၊ ဝက်၊ ကျွဲ၊ နွား၊ ငါး စသည်တို့ကိုလည်း တစ်နိုင်တပိုင်မွေးမြူကြသည်။ ဝင်ငွေအသင့်အတင့် ကောင်းမွန်မှု ရှိပါသည်။ ပညာရေးကို အလေးထားဆောင်ရွက်ကြပါသည်။

၂။ ထူးခြားဖြစ်စဉ်

စဉ်	အကြောင်းအရာ	ခုနှစ်	ထိခိုက်မှု
၁	မိုးခေါင်မှု	နှစ်စဉ်	စပါးစိုက်ပျိုးရာသီရောက်ချိန်တွင်
၂	ရေကြီးမှု	နှစ်စဉ်	စပါးစိုက်ပျိုးပြီးချိန်တွင် ဝါဆို၊ ဝါခေါင်လများတွင် ရေများကြီးပြီး စပါးပင်များ ရေနစ်မြုပ်ပြီး ပျက်စီးလေ့ရှိပါသည်

၃။ လူနည်းစုလူမျိုးစုအိမ်ထောင်စု

အမျိုးအစား	အိမ်ထောင်စု	ကျား	မ	စုစုပေါင်း
မရှိ	-	-	-	-

၄။ ကျေးရွာအတွင်းရှိ စုစုပေါင်းအိမ်ထောင်စု

အမျိုးအစား	အိမ်ထောင်စု	ကျား	မ	စုစုပေါင်း
ဗမာ	၁၀၄	၆၉	၃၅	၁၀၄



၅။ ထိခိုက်လွယ်အုပ်စု

ထိခိုက်လွယ်အုပ်စု	အိမ်ထောင်စု	ကျား	မ	စုစုပေါင်း
သက်ကြီး	၃၇	၂၀	၃၃	၅၃
မြေယာမဲ့	၁၆	၁၂	၄	၁၆
မသန်စွမ်း	၅	၅	-	၅

၆။ အဓိကစီးပွားရေးလုပ်ငန်းများ

စိုက်ပျိုးရေး	မွေးမြူရေး	အသေးစားစီးပွားရေး	အခြား
စပါး	ကျွဲ	စပါးအရောင်းအဝယ်	လက်သမား
မြေပဲ	နွား	ဈေးအရောင်းအဝယ်	
နေကြာ	ဝက်	မြေပဲအရောင်းအဝယ်	
နှမ်း	ကြက်	နှမ်းအရောင်းအဝယ်	
-		ရွှေကျင်လုပ်ငန်း	
		ကုန်စုံဆိုင်	

၇။ ကျေးရွာအတွင်းအဓိက ပိုင်ဆိုင်မှုများ

ကျေးရွာပိုင်ဆိုင်မှုများ	စိုက်ပျိုးမြေ	စားကျက်မြေ	သစ်တောမြေ	သဲ/ကျောက်ရရှိမှု	ရေတွင်း/ရေကန်	စက်ရေတွင်း
အရေအတွက်	၁၀၀၀ဧက	၁၅ဧက	၂၅၅၀-ဧက	သဲရှိ	၁၁ / ၁	၁
ကျေးရွာပိုင်ဆိုင်မှုများ	ကား	ထော်လာဂျီ	မြေတူးစက်	လမ်းကြိုက်စက်	အသေးစားဆည်	ဈေးဆိုင်
အရေအတွက်	၂	-	-	-	၁	၅

၈။ ကျေးရွာအတွင်းအခြားပိုင်ဆိုင်မှုများ

ကျေးရွာပိုင်ဆိုင်မှုများ	ဆေးခန်း	ထယ်	ထွန်	ကျွဲ	နွား
အရေအတွက်	-	၁၀၀	၁၀၀	၅၀	၁၅၀
ကျေးရွာပိုင်ဆိုင်မှုများ	ဝက်	ဆိုင်ကယ်	ကျွမ်းကျင်လုပ်သား	လုပ်သား	
အရေအတွက်	၁၆၀	၉၆	၇	၂၁	

၉။ အခြားကျေးရွာရှိအသုံးပြုနိုင်သော အရင်းအမြစ်/အချက်အလက်များ

အရင်းအမြစ်	ဆေးခန်း	အ.လ.က/အ.ထ.က	ဈေး	ကျွမ်းကျင်လုပ်သား	လုပ်သား	မြေတူးစက်	လမ်းကြိုက်စက်
အရေအတွက်	-	၁၊	-	၁၆	၃၀	-	-



၅။ လူထုပူးပေါင်းပါဝင်သော လူမှုဆန်းစစ်ခြင်း နှင့် အကဲဖြတ်ခြင်း လုပ်ငန်းစဉ် (PSA/PRA) အကျဉ်းချုပ်

စဉ်	အကြောင်းအရာ	ရက်စွဲ	ဦးတည်အုပ်စု	တက်ရောက်သူ			အဓိက ဆွေးနွေးချက်များ
				ကျား	မ	ပေါင်း	
၁	လူမှုစီးပွားအဆင့် သတ်မှတ်ခြင်း (Wealth Ranking)	၂-၂၁၇	ချမ်းသာ၊အလယ်အလတ်၊နွမ်းပါး၊အလွန်နွမ်းပါးအုပ်စုများ	၅၆	၄၉	၁၀၅	ကျေးရွာလူမှုစီးပွားအုပ်စုများခွဲခြားသတ်မှတ်နိုင်ရေးအတွက် အခြေခံစံနှုန်းများ သတ်မှတ်ခြင်း၊ ကျေးရွာသားများနှင့် အများသဘောတူ ခွဲခြားသတ်မှတ်ခြင်း
၂	ရာသီခွင်ပြပြက္ခဒိန် (Seasonal Calendar)	၂-၂၁၇	ကော်မတီဝင်၊ အမျိုးသမီး၊အမျိုးသားများ	၈	၈	၁၆	ရာသီဥတု၊ စိုက်ပျိုးသီးနှံများ၊ လယ်ယာလုပ်ငန်းများ၊ နေ့စားလုပ်ငန်းများ၊ မွေးမြူရေးလုပ်ငန်းများ၊ ဝမ်းစာဖူလုံမှု နှင့် ပွဲတော်များ
၃	ကျေးရွာလူမှုရေးပြ၊ သယံဇာတပြမြေပုံ (Social Map/Resource Map)	၂-၂၁၇	ရပ်မိရပ်ဖ၊ ကော်မတီဝင်များ	၅၆	၄၉	၁၀၅	အိမ်အမျိုးအစားများ၊ အခြေခံအဆောက်အဦများ၊လမ်းပန်းဆက်သွယ်ရေးအခြေအနေ လယ်ယာမြေများ၊ မြစ်ချောင်းများ၊ ရေတွင်း၊ ရေကန်များ၊သစ်တောများ
၄	ပြဿနာသစ်ပင် (Problem Tree)	၃-၂၁၇	ကော်မတီဝင်များ	၈	၈	၁၆	ဆွေးနွေးထားသော အခြေခံအဆောက်အဦ များနှင့် သက်မွေးဝမ်းကျောင်းလုပ်ငန်းများ၊ ကျန်းမာရေး၊ပညာရေး။
၅	ကျေးရွာ၏ (၅)နှစ်စာ ဦးစားပေးအစီအစဉ် ပြ ဇယား (Metric Ranking)	၃-၂၁၇	အမျိုးသားအုပ်စု၊အမျိုးသမီးအုပ်စု၊လူငယ်အုပ်စု၊ရပ်မိရပ်ဖ အုပ်စု	၅၃	၅၀	၁၀၃	အကျိုးပြုဦးရေ၊ အကျိုးခံစားခွင့် နှင့် အဓိက လိုအပ်ချက်များပေါ်မူတည်၍ ဆုံးဖြတ်သည်။
၆	အဖွဲ့အစည်းချိတ်ဆက်ပုံ (Venn Diagram)	၂-၂၁၇	ကျေးရွာအုပ်ချုပ်ရေးအဖွဲ့၊ကျေးရွာစီ/ထောက်အဖွဲ့	၅၆	၄၉	၁၀၅	ကျေးရွာတွင်းရှိ အဖွဲ့အစည်းများနှင့် မည်သို့သောလုပ်ငန်းများအတွက် မည်သည့်အဖွဲ့များချိတ်ဆက်လုပ်ကိုင်မှု
၇	ပင့်ကူအိမ် ကွန်ယက် (Spider Web)	၃-၂၁၇	အမျိုးသားများ နှင့် အမျိုးသမီးများ	၅၃	၅၀	၁၀၃	အမျိုးသားများ နှင့် အမျိုးသမီးများ တန်းတူအခွင့်အရေး ရရှိမှု နှင့် မရရှိသည့် အကြောင်းအရင်းများ



၈	ကျေးရွာအိမ်မက်ပြ မြေပုံ (Dream Map)	၂၀၁၇	ကျေးရွာစီ/ထောက်အဖွဲ့၊ ကျေးရွာလူထု	၅၆	၄၉	၁၀၅	နောင်တစ်ချိန်တွင် ကျေးရွာတွင် ဖြစ်စေချင်သော/မြင်စေချင်သော အရာများ ထည့်သွင်းရေးဆွဲခြင်း
---	-------------------------------------	------	-----------------------------------	----	----	-----	--

၆။ ကျေးရွာဖွံ့ဖြိုးရေး အစီအစဉ်အတွက် အသုံးပြုခဲ့သော PRA tools များနှင့် တစ်ခုချင်းစီအတွက်သုံးသပ်ချက်များ

၁။ ကျေးရွာ၏လူမှုစီးပွားအဆင့်သတ်မှတ်ခြင်း (Wealth Ranking)

အဆင့်	အခြေခံစံနှုန်းများ/ ညွှန်းကိန်းများ	အိမ်ထောင်စု	ရာခိုင်နှုန်း
ချမ်းသာ	အိမ်အခြေအနေ- သွပ်မိုး၊ ပျဉ်ကာ၊ ပျဉ်ထောင်၊ ပျဉ်ခင်း၊ နံကပ်၊ ခြေတံရှည်အိမ်ဖြစ်ပါသည်။ မြေယာပိုင်ဆိုင်မှု- ၁၀ဧက နှင့် အထက် ကျွဲ၊ နွား- ၁၀ ကောင်ထက်အထက် အခြားပိုင်ဆိုင်မှု- ခြွေစက်၊ ထွန်းစက်၊ ရေစုပ်စက်၊ TV၊ တယ်လီဖုန်း၊ စပါးကြိုက်စက်၊ ဆိုင်ကယ်၊ ဆိုလာ၊ ကား	၈	၇.၇%
အလယ်အလတ်	အိမ်အခြေအနေ- ပျဉ်ခင်း၊ ပျဉ်ကာ၊ သွပ်မိုး၊ ချေတံရှည်အိမ် မြေယာပိုင်ဆိုင်မှု- ၅ ဧက နှင့် ၁၀ ဧကကြား ကျွဲ၊ နွား- ၅ ကောင်နှင့် ၁၀ ကောင်အကြား အခြားပိုင်ဆိုင်မှု- လှည်း၊ ဆိုလာ၊ TVအသေး၊ ရေစုပ်စက်၊ ဆိုင်ကယ်	၅၄	၅၁.၉%
နွမ်းပါး	အိမ်အခြေအနေ- ပျဉ်ခင်း၊ ဝါးထရံကာ၊ သက်ကယ်မိုး၊ ခြေတံရှည်အိမ် မြေယာပိုင်ဆိုင်မှု- ၅ဧကအောက် ကျွဲ၊ နွား- ၂ကောင်အောက် အခြားပိုင်ဆိုင်မှု- ဆိုလာ၊ လှည်း၊ ဆိုင်ကယ်အဟောင်း၊ TVအသေး၊	၃၃	၃၁.၇%
အလွန်နွမ်းပါး	အိမ်အခြေအနေ- ပျဉ်ခင်း၊ ဝါးထရံကာ၊ အင်ဖက်မိုး၊ အကာမလုံ မြေယာပိုင်ဆိုင်မှု- မရှိ ကျွဲ၊ နွား- မရှိ အခြားပိုင်ဆိုင်မှု- ကျောင်းနေအရွယ်ကလေးရှိ၊ ကျောင်းမထားနိုင်	၉	၈.၇%
စုစုပေါင်း		၁၀၄	၁၀၀%



ဆွေးနွေးချက်

တပေါင်းလလယ်မှ စ၍ နယုန်လအထိ နွေရာသီဖြစ်ပါသည်။ နယုန်လလယ် မှ စ၍ သီတင်းကျွတ်လလယ်အထိ မိုးရာသီ ဖြစ်ပါသည်။ သီတင်းကျွတ်လလယ် မှ စတင်၍ တပေါင်းလ အထိ ဆောင်းရာသီ ဖြစ်ပါသည်။ နယုန်လတွင် စပါးစိုက်ပျိုးရန် ပျိုးထောင်ကြပြီး ဝါဆိုလတွင် ကောက်စိုက်ကြပါသည်။ တန်ဆောင်မုန်းလနှင့် နတ်တော်လအထိ နေကြာ၊ မြေပဲ၊ နမ်းနှင့် မူးချောင်းထဲတွင် မြေတောက်ပဲ၊ ခရမ်းချဉ်၊ အာလူး၊ ကြက်သွန်၊ နံနံပင်၊ သခွား၊ ဖရဲသီး စသည်များကိုလည်း စိုက်ပျိုးကြပါသည်။ မွေးမြူရေးလုပ်ငန်းများကို ရာသီမရွေးလုပ်ကိုင်ကြပါသည်။ လုပ်ငန်းခွင်အတွက် ကျွဲ၊ နွားများ မွေးမြူပြီး အိမ်ခြေထက်ဝက်ခန့်မှာ ကြက်၊ ဝက်များမွေးမြူကြပါသည်။ ဝါဆို၊ ဝါခေါင်လတွင် လယ်ယာလုပ်ငန်းခွင်များရှိခြင်းကြောင့် ဝင်ငွေရရှိပါသည်။ သီတင်းကျွတ်၊ တန်ဆောင်မုန်း နှင့် နတ်တော်လများတွင် စပါးရိတ်သိမ်း ခြွေလှေ့ခြင်းလုပ်ငန်းများ ရှိခြင်းကြောင့် ဝင်ငွေရရှိပါသည်။ တပေါင်း၊ တခူး၊ ကဆုန်၊ နယုန်လများတွင် ရွှေကျင်းများတွင် ရွှေကျင်လုပ်ငန်း လုပ်ကိုင်ကြပါသည်။ နေ့စားလုပ်ငန်းမှ တစ်နေ့ဝင်ငွေ ၄၀၀၀ ကျပ်၊ တစ်လ ဝင်ငွေ ၁၂၀၀၀၀ကျပ် နှင့် တစ်နှစ်ဝင်ငွေ ၈၅၀၀၀၀ ကျပ် ရရှိပါသည်။ မူးရေကြီးခြင်းကြောင့် ရံဖန်ရံခါစိုက်ပျိုးထားသော စပါးများ ရေလွမ်းပြီး ပျက်စီးဆုံးရှုံးမှုများ ကြုံတွေ့ရပါသည်။ လေပြင်းများကျရောက်တတ်သည့်အခါလည်းရှိပါသည်။ ဝါခေါင်၊ တော်သလင်းလများတွင် စပါးကုန်ချိန်ဖြစ်၍ ဝမ်းစာရှားပါးမှုပြဿနာရှိပါသည်။ အလုပ်သမား ရှားပါးမှုမှာ စပါးစိုက်ပျိုးချိန်နှင့် စပါးရိတ်သိမ်းချိန်များတွင် အလုပ်သမားများ ရှားပါးမှုပြဿနာကိုတွေ့ကြုံရသည်။ တန်ခူးလတွင် သင်္ကြန်ပွဲတော်ပြုလုပ်ပါသည်။ ဝါဆိုလတွင် သင်္ကြန်ကပ်ပွဲတော်ရှိပါသည်။ သီတင်းကျွတ်လတွင် မီးထွန်းပွဲတော်ရှိပါသည်။ တပေါင်းလတွင် အလှူပွဲများရှိပါသည်။

သုံးသပ်ခြင်း

ကျေးရွာတွင်း လူမှုစီးပွားအဆင့် ၄ ဆင့် ရှိပြီး ကျေးရွာ အနံ့ပျံ့ကျစွာနေထိုင်ကြသည်။ ချမ်းသာသော အိမ်ထောင်စုမှာ အနည်းငယ်သာရှိပြီး အလယ်အလတ်စားနိုင်သောက်နိုင်အဆင့်မှာ ကျေးရွာ အိမ်ထောင်စု၏ ၃ ပုံ ၂ ပုံ ခန့်ရှိသည်။ နွမ်းပါးအိမ်ထောင်စု အနည်းငယ်ရှိ၍ မြေမဲ့၊ ယာမဲ့၊ လက်လုပ်လက်စား အိမ်ထောင်စုများလည်း ရှိသည်။ နန်းတပ်ကျေးရွာ အနေဖြင့် လယ်ယာလုပ်ငန်းကို အဓိကမှီခိုနေရပြီး မြေမဲ့၊ ယာမဲ့များ လည်း ရှိနေသဖြင့် ဝမ်းစာဖူလုံမှုရှိရန်အတွက် အလွန်ခက်ခဲသည်။ ထို့ကြောင့် လူတန်းစားအဆင့် လျော့နည်းသွားစေရန် အလုပ်အကိုင်အခွင့်လမ်းများ ဆောင်ရွက်ပေးရန် လိုအပ်နေပါသည်။



၃။ ကျေးရွာလူမှုရေးပြမြေပုံ နှင့် သုံးသပ်ချက်





ဆွေးနွေးချက်

လူနေထိုင်မှု ပုံစံစီးပွားရေးအဆင့် (၄) မျိုးရှိပြီး ကျေးရွာများတွင် စုစည်းစွာနေထိုင်ကြပါသည်။ ကျေးရွာ၏ မြောက်ဘက်တွင် ညောင်ကုန်းကျေးရွာ၊ တောင်ဘက်တွင်စင်းကွယ်၊ မိချောင်းအင်း၊ ဝါးယူသာလမ်းဆုံသို့ ရောက်ရှိမည်ဖြစ်သည်။ အရှေ့ဘက်တွင် လယ်ကွင်းများရှိပြီး အနောက်ဘက်တွင် ခရိုင်ချင်းဆက်လမ်း သို့ရောက်ရှိမည်ဖြစ်သည်။ ကလေးမွေးဖွားခြင်းအတွက် အရပ်လက်သည်ရှိပါသည်။ အခြားသော ကျန်းမာရေးအနေနှင့် မိချောင်းအင်းသို့ သွားရောက်ကုသကြရပါသည်။ ကျေးရွာတွင်းရှိ လက်တူးတွင်းနှင့် ပိုက်တွင်းများမှ ရေကိုလုံလောက်စွာရရှိပါသည်။ ကျေးရွာ အနောက်ဘက်တွင် ကျေးလက်ဒေသဖွံ့ဖြိုးတိုးတက်ရေးဦးစီးဌာနမှ တူးဖော်ပေးထားသော စက်ရေတွင်းမှလည်း သောက်သုံးရေကို အသုံးပြုကြပါသည်။ စီးပွားရေးအနေနှင့် သလင်းတက်ချိန်တွင် စပါးများရောင်းချပြီး မိမိအိမ်အတွက် လိုအပ်သောပစ္စည်းများကို ဝယ်ယူသုံးစွဲကြသည်။ ငါးများကိုလည်း တစ်နိုင်တစ်ပိုင်စီးပွားရေး အဖြစ်မွေးမြူကြသည်။

သုံးသပ်ခြင်း

ကျေးရွာတွင်း လူမှုစီးပွားအဆင့် ၄ ဆင့် ရှိပြီး ကျေးရွာ အနံ့ ပျံ့ကျဲစွာနေထိုင်ကြသည်။ ချမ်းသာသော အိမ်ထောင်စုမှာ အနည်းငယ်သာရှိပြီး အလယ်အလတ်စားနိုင်သောက်နိုင်အဆင့်မှာ ကျေးရွာ အိမ်ထောင်စု၏ ၃ ပုံ ၂ ပုံ ခန့်ရှိသည်။ နွမ်းပါးအိမ်ထောင်စု အနည်းငယ်ရှိ၍ မြေမဲ့၊ ယာမဲ့၊ လက်လုပ်လက်စား အိမ်ထောင်စုများလည်းရှိသည်။ နန်းတပ်ကျေးရွာ အနေဖြင့် လယ်ယာလုပ်ငန်းကို အဓိကမှီခိုနေရပြီး မြေမဲ့၊ ယာမဲ့များ လည်း ရှိနေသဖြင့် ဝမ်းစာဖူလုံမှုရှိရန်အတွက် အလွန်ခက်ခဲသည်။ ထို့ကြောင့် လူတန်းစားအဆင့် လျော့နည်း သွားစေရန် အလုပ်အကိုင်အခွင့်လမ်းများ ဆောင်ရွက်ပေးရန် လိုအပ်နေပါသည်။



၄။ ကျေးရွာအရင်းအမြစ်ပြမြေပုံနှင့်သုံးသပ်ချက်





ဆွေးနွေးချက်

ကျေးရွာ၏ အရှေ့ဘက်တွင် လယ်ကွင်းများနှင့် မူးမြစ် ရှိပြီး မူးမြစ်ထဲတွင် ဆောင်းပိုင်နှင့် နွေရာသီ အချိန်များတွင် ကြက်သွန်၊ ခရမ်းချဉ်၊ မုံညင်း၊ အာလူး၊ ပဲအမျိုးမျိုး စသည်များစိုက်ပျိုးကြပြီး အိမ်များ၊ အဆောက်အဦများ ဆောက်လုပ်ရာတွင် သဲကိုလည်း မူးမြစ်ထဲတွင် အကောင်းဆုံးသော သဲကို ရရှိနိုင်ပါသည်။ အနောက်ဘက်တွင် တောင်တန်းရှိပြီး ထိုတောင်တန်းမှ စိမ့်စမ်းရေသွယ်၍ လယ်ကွင်းများ ရှိပါသည်။ အရှေ့တောင်ဘက်တွင် လယ်ကွင်းနှင့် မူးမြစ်ကူးပြီး သွားပါက မိချောင်းအင်းကျေးရွာရှိပြီး ထိုကျေးရွာတွင် လိုအပ်သော ဆောက်လုပ်ရေးပစ္စည်းများ ဝယ်ယူရရှိနိုင်ပါသည်။ အနောက်ဘက် တောင်တန်းများမှလည်း ထင်းများနှင့် အခြားသစ်တောထွက်ပစ္စည်းများလည်း ရရှိပါသည်။ ရွာ၏ အရှေ့ဘက် မူးမြစ်ထဲတွင် နွေပိုင်း ကာလများတွင် ရွှေများတစ်နိုင်တစ်ပိုင်တစ်ပိုင် တူးဖော်ဆောင်ရွက်ခြင်းဖြင့် ဝင်ငွေများရရှိပါသည်။ လယ်/ယာ မြေများကို အသုံးပြု၍ စပါးကို အဓိကထားစိုက်ပျိုးကြပါသည်။ နွေပိုင်း ကာလများတွင် မူးမြစ်ထဲတွင် ကြက်သွန်၊ ခရမ်းချဉ်၊ မုံညင်း၊ အာလူး၊ ပဲအမျိုးမျိုးနှင့် မြေတောက်ပဲများကိုလည်း စိုက်ပျိုးကြပါသည်။ တိုးချဲ့ စိုက်ပျိုးရန် လိုအပ်ပါသည်။ ရွာ၏အရှေ့ဘက်တွင် မူးမြစ်ရှိပြီး တခါတရံရေးကြီးပါက လယ်ကွင်းများ ရေဖုံးလွှမ်းတတ်ပြီး စပါးသီးနှံပျက်စီးတတ်ပါသည်။ စိုက်ပျိုးရေးအတွက်ရေရရှိပြီး မိုးခေါင်ရေရှားမှုဖြစ်ခြင်းကြောင့် သီးနှံများ ဖြစ်ထွန်းမှုနည်းပါသည်။ စပါးအထွက်နှုန်းနည်းခြင်းကြောင့် အကြွေးတင်ရှိမှုများရှိလာပါသည်။ လမ်းပမ်းဆက်သွယ်ရေးအနေနှင့် မိုးတွင်းကာလများတွင် အလွန်ပင်ခက်ခဲသောကြောင့် ဝင်ငွေနည်းကြပါသည်။

သုံးသပ်ချက်

ကျေးရွာသည် သစ်တောများနှင့်နီးကပ်ပြီး အသုံးဝင်သောသစ်များရရှိနိုင်သဖြင့် ကျေးရွာဖွံ့ဖြိုးရေးအတွက် အခြေခံအဆောက်အအုံများဆောက်လုပ်ရာတွင် လွယ်ကူစွာရရှိနိုင်ပါသည်။ သဲကျောက်ရရှိနိုင်မှုမှာ ရှားပါးသော်လည်း အခြေခံအဆောက်အအုံများအတွက် သုံးရန်မှာ လုံလောက်ပါသည်။ ထို့ကြောင့် စီမံကိန်းလုပ်ငန်းခွဲများ အကောင်အထည်ဖော်ရာတွင် အဆင်ပြေမှုရှိပါသည်။



၅။ ပြဿနာသစ်ပင် နှင့် ဖြေရှင်းနည်းလမ်း

သစ်ပင်ပျက်စီးခြင်း၏ အကြောင်းရင်းများ

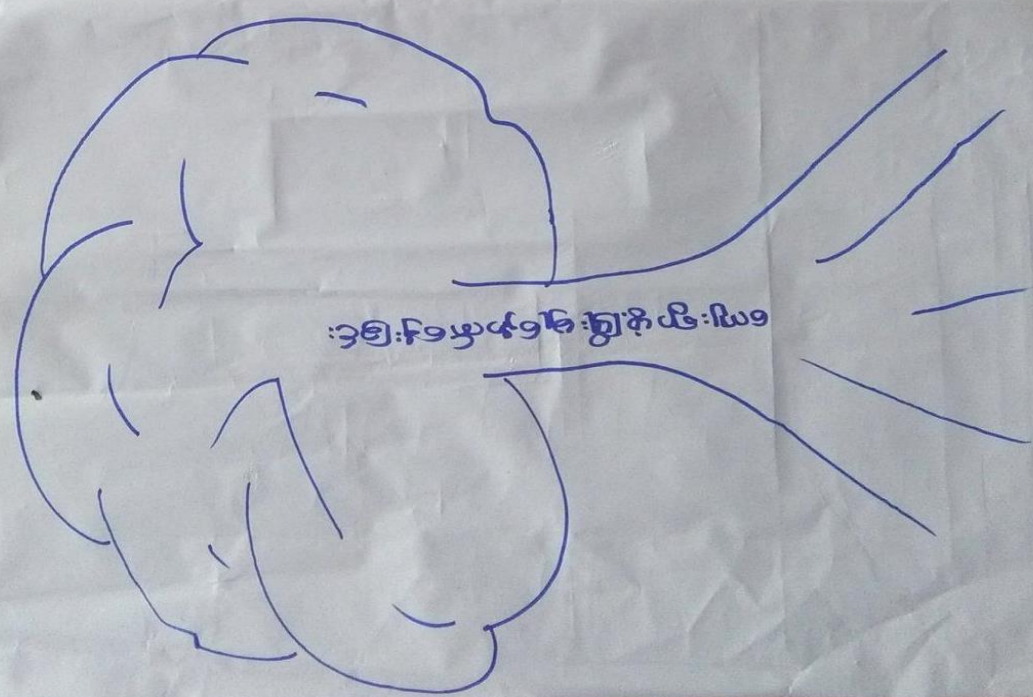

၂၀၂၁ ခုနှစ်၊ ဇူလိုင်လ ၁၅ ရက်

အကြောင်းရင်း

- ရေကြီးရေညစ် ရေစိုက်ပျိုးရေး အဖွဲ့အစည်းမှ ရေစိုက်ပျိုးရေး
- ရေကြီးရေညစ် ရေစိုက်ပျိုးရေး အဖွဲ့အစည်းမှ ရေစိုက်ပျိုးရေး
- အပူချိန်မြင့်မားခြင်း
- ပညာရေး၊ ပညာရေးနှင့် ပညာရေးအဖွဲ့အစည်းမှ ရေစိုက်ပျိုးရေး
- ရေစိုက်ပျိုးရေး အဖွဲ့အစည်းမှ ရေစိုက်ပျိုးရေး
- ရေစိုက်ပျိုးရေး အဖွဲ့အစည်းမှ ရေစိုက်ပျိုးရေး

အကြောင်းရင်း

- ရေစိုက်ပျိုးရေး အဖွဲ့အစည်းမှ ရေစိုက်ပျိုးရေး
- ရေစိုက်ပျိုးရေး အဖွဲ့အစည်းမှ ရေစိုက်ပျိုးရေး
- ရေစိုက်ပျိုးရေး အဖွဲ့အစည်းမှ ရေစိုက်ပျိုးရေး
- ရေစိုက်ပျိုးရေး အဖွဲ့အစည်းမှ ရေစိုက်ပျိုးရေး
- ရေစိုက်ပျိုးရေး အဖွဲ့အစည်းမှ ရေစိုက်ပျိုးရေး
- ရေစိုက်ပျိုးရေး အဖွဲ့အစည်းမှ ရေစိုက်ပျိုးရေး



ဆွေးနွေးချက်

ကျေးရွာပိုင် ခန်းမ၊ကျောင်း မရှိခြင်းကြောင့် ကျေးရွာသူ/သားများ စုဝေးရာတွင် နေရာခက်ခဲပါသည်။ ရွာတွင်းလမ်းများမှာ သဲဗွတ်များဖြစ်ခြင်း၊ လမ်းပန်းဆက်သွယ်ရေးအနေဖြင့် ခရိုင်ဆက်သွယ်သောလမ်းများမှာ ရွံ့မြေများဖြစ်သောကြောင့် ကျေးရွာမှကိုယ်ထူကိုယ်ထပ်ဖြင့် လုပ်ဆောင်နိုင်ခြင်းမရှိသဖြင့် အခက်အခဲများနှင့် ကြုံတွေ့ရကြောင်း ဆွေးနွေးခဲ့ကြသည်။

သုံးသပ်ချက်

ကျေးရွာပိုင်ခန်းမမရှိခြင်း၊ ကျေးရွာတွင်းလမ်းများမကောင်းခြင်း၊ စာကြည့်တိုက်မရှိခြင်း လမ်းပမ်းဆက်သွယ်ရေးခက်ခဲခြင်းတို့အတွက် အကောင်အထည်ဖော်ဆောင်ရွက်ရာတွင် ကျေးရွာငွေအင်အားဖြင့် မတတ်နိုင်သော်လည်း လုပ်ငန်းခွဲအကောင်အထည်ဖော်ဆောင်ရွက်ချိန်တွင် လူထုလုပ်အားဖြင့် ကူညီလုပ်ဆောင်သင့်သည်။ လုပ်ငန်းပြီးဆုံးချိန်တွင်လည်း ရရှိလာသော ခန်းမ၊ စာကြည့်တိုက်၊ လမ်းများကို စဉ်ဆက်မပြတ် ပြုပြင်ထိန်းသိမ်းရန် လိုအပ်သည်။



၇။ ဦးစားပေးအစီအစဉ်ပြဇယား (Matrix Ranking)

သဒ္ဒါတတ်ကျွမ်းအောင်၊ သဒ္ဒါတတ်ကျွမ်းကျွမ်းကျွမ်းဖြိုးရေးအစီအစဉ်ဇယား

စဉ်	လုပ်ငန်းခွဲအမည်	၁	၂	၃	၄	၅	၆	၇	၈
၁	ကျေးရွာခန်းမ	၅	၁	၁	၁	၁	၁	၄	၁
၂	ရွာတွင်းလမ်း	၅			၂	၂	၂	၃	၂
၃	ရေပိုက်သွယ်ခြင်း					၃	၃	၂	၃
၄	စာကြည့်တိုက်						၄	၁	၄
၅	ဆေးပေးခန်း							၀	၅



ဆွေးနွေးချက်

စီမံကိန်းပထမနှစ်တွင် စာသင်ကျောင်းပြုပြင်ခြင်းလုပ်ငန်းကို ဆောင်ရွက်ခဲ့သည်။ စီမံကိန်းဒုတိယနှစ်တွင် သဒ္ဒတ်ကုန်းကျေးရွာအုပ်စုတွင် ၃ ရွာ ရှိသည့်အနက် စီမံကိန်းဆောင်ရွက်ရန်မှာလည်း သုံးနှစ်ကျန်သောကြောင့် စီမံကိန်းဆောင်ရွက်ရန် တစ်နှစ်ကိုတစ်ရွာအလိုက်ဆောင်ရွက်ရန် သဘောတူညီခဲ့သည်။ စီမံကိန်းဒုတိယနှစ်တွင် တစ်အုပ်စုလုံးတွင် ညောင်ကုန်းတစ်ရွာတည်းသာ ဆောင်ရွက်သောကြောင့် ရွာတွင်း မြေသားလမ်း၊ ဘောက်စ်ကားပတ် စသည့်လုပ်ငန်းများကို ဆောင်ရွက်ခဲ့သည်။ တတိယနှစ်တွင် ကျေးရွာအုပ်စုအတွင်းရှိ သဒ္ဒတ်ကုန်းကျေးရွာမှ ခန်းမဆောင်ဆောက်လုပ်ခြင်းကို ဆောင်ရွက်ပါသည်။ စတုတ္ထနှစ်တွင် စင်းကွယ်ကျေးရွာမှ ရွေးချယ်ထားသော ဦးစားလုပ်ငန်းအဆင့်အလိုက် အကောင်အထည်ဖော်ဆောင်ရွက်သွားမည် ဖြစ်ပါသည်။

သုံးသပ်ခြင်း

ကျေးရွာတွင်ခန်းမဆောင်မရှိခြင်း၊ စာကြည့်တိုက်များမရှိခြင်း၊ ရွာချင်းဆက်လမ်းပမ်းဆက်သွယ်ရေးခက်ခဲခြင်းတို့အတွက် အကောင်အထည်ဖော်ဆောင်ရွက်ရာတွင် ကျေးရွာငွေအင်အားဖြင့် မတတ်နိုင်သော်လည်း လုပ်ငန်းခွဲအကောင်အထည်ဖော်ဆောင်ရွက်ချိန်တွင် လူထုလုပ်အားဖြင့် ကူညီလုပ်ဆောင်သင့်သည်။ လုပ်ငန်းပြီးဆုံးချိန်တွင်လည်း ရရှိလာသော ခန်းမဆောင်၊ စာကြည့်တိုက်၊ လမ်းတံတားများကို စဉ်ဆက်မပြတ် ပြုပြင်ထိန်းသိမ်းရန် လိုအပ်ပါသည်။



ဆွေးနွေးချက်

ကျေးရွာလူထုနှင့် အဖွဲ့အစည်းများ ချိတ်ဆက်ဆောင်ရွက်နေသည့် အနေအထားမှာ အုပ်ချုပ်ရေးအဖွဲ့၊ ကျောင်းကော်မတီအဖွဲ့၊ အမျိုးသား/သမီးအဖွဲ့၊ မီးလင်းရေးအဖွဲ့၊ ဂေါပကအဖွဲ့၊ မီးသတ်တပ်ဖွဲ့၊ ကျေးရွာ စီမံကိန်းကော်မတီအဖွဲ့များနှင့် ဒေသဖွံ့ဖြိုးရေးလုပ်ငန်းများကို ပူးပေါင်းဆောင်ရွက်ပါသည်။

သဒ္ဓတ်ကုန်းကျေးရွာတွင် မြို့နယ်အထွေထွေအုပ်ချုပ်ရေးဦးစီးဌာန၊ ပညာရေးဌာန၊ ကျန်းမာရေးဌာန၊ ကျေးလက်ဒေသဖွံ့ဖြိုးတိုးတက်ရေးဦးစီးဌာန၊ လူထုဗဟိုပြုစီမံကိန်း၊ သစ်တော၊ စိုက်ခင်း၊ သမ၊ လဝက၊ မွေးမြူရေး၊ စိုက်ပျိုးရေး၊ မြေစာရင်းဌာနများ၏ ပံ့ပိုးဆောင်ရွက်မှုရှိပြီး ကျေးရွာသားများအနေဖြင့် သက်ဆိုင်ရာ ကဏ္ဍအလိုက် လိုအပ်သလိုချိတ်ဆက်ဆောင်ရွက်မှု၊ အကူအညီတောင်းခံမှုမှာ အခြားကျေးရွာများကဲ့သို့ ကောင်းမွန်ပါသည်။

သုံးသပ်ခြင်း

အသက်မွေးဝမ်းကျောင်းလုပ်ငန်းအတွက် အရင်းအနှီးရရှိရန် မြို့နယ်သမဝါယမအသင်း၊ မြစိမ်းရောင် စီမံကိန်းကဲ့သို့ ချေးငွေပံ့ပိုးသည့်ဌာန၊ အဖွဲ့အစည်းများနှင့် ချိတ်ဆက်ဆောင်ရွက်နိုင်ပြီး စိုက်ပျိုးရေးထုတ်ကုန် တိုးချဲ့ ဆောင်ရွက်သင့်ပါသည်။



၉။ ပင့်ကူအိမ်ကွန်ယက် နှင့် သုံးသပ်ချက်

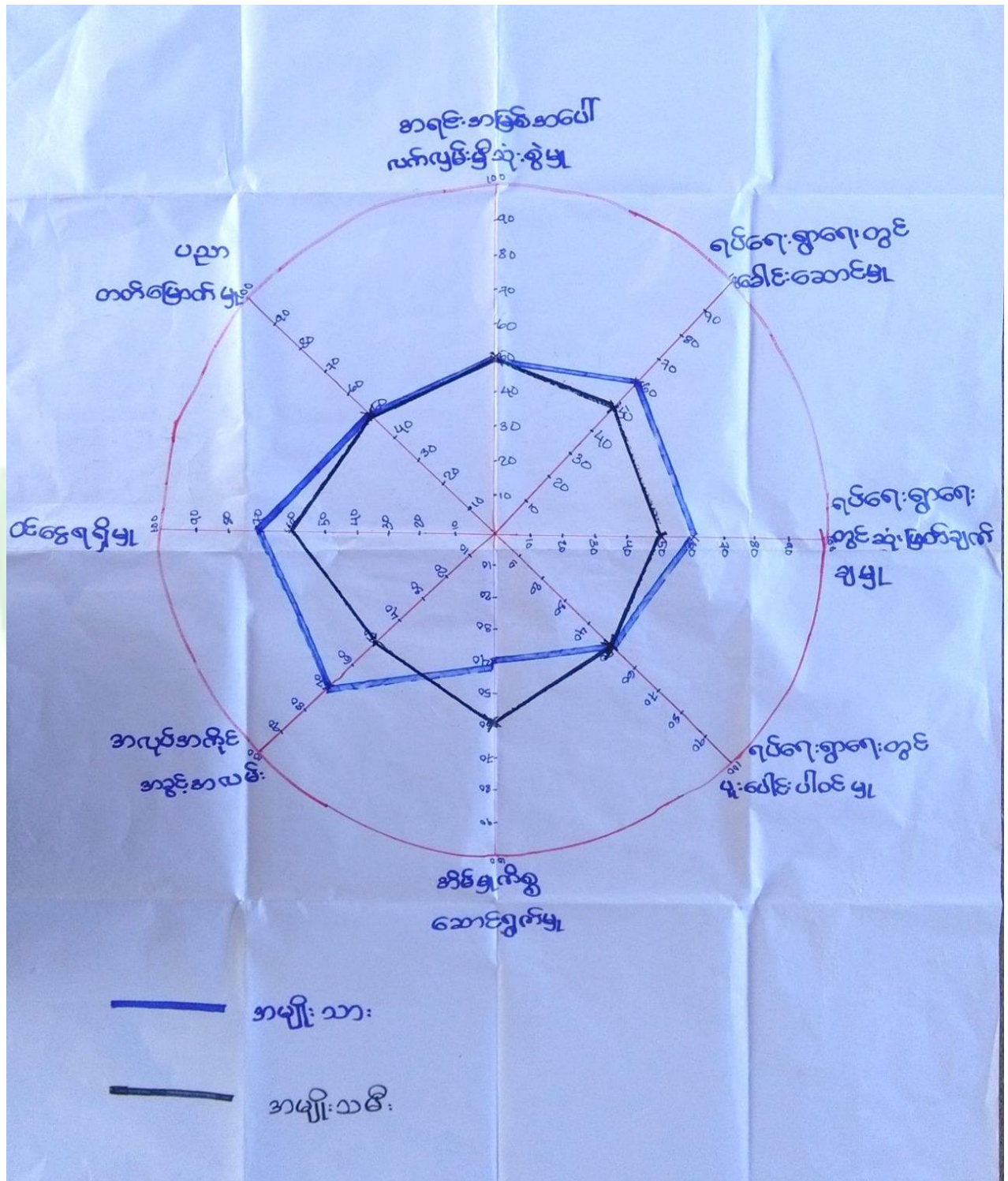



ဆွေးနွေးချက်

ရပ်ရေးရွာရေးတွင် ပူးပေါင်းပါဝင်မှုတွင် အမျိုးသားများနှင့် အမျိုးသမီးများပါဝင်မှု တန်းတူရှိကြောင်း တွေ့ရှိရပါသည်။ အမျိုးသမီးများ၏ ဝင်ငွေရရှိမှုမှာ အမျိုးသားများအောက် အဆင့်(၄)အထိ ရောက်ရှိနေပြီး အမျိုးသားများသာ ဝင်ငွေပိုရရှိနေသည့် အနေအထားတွေ့ရပါသည်။ အမျိုးသားများက အပြင်ထွက် စီးပွားရှာ နေချိန်တွင် အမျိုးသမီးများက အိမ်မှုကိစ္စ၊ သားသမီးကိစ္စများ ဆောင်ရွက်နေရသောကြောင့်ဖြစ်ပါသည်။ ထို့ကြောင့် အမျိုးသမီးများ၏ ဝင်ငွေနှင့်အလုပ်အကိုင် အခွင့်အလမ်းရရှိရေး ဆောင်ရွက်ရန်လိုအပ်ပါသည်။ အလုပ်အကိုင်အခွင့်အလမ်းရရှိမှုတွင် အမျိုးသမီးကပိုမိုနေပြီး စိုက်ပျိုးရာသီပြီးချိန် အမျိုးသားများက မြို့နယ် ပြင်ပသို့ သွားရောက်လုပ်ကိုင်နေကြ၍ ဖြစ်ပါသည်။ အမျိုးသမီးခေါင်းဆောင်များ ထွက်ပေါ်လာစေရန်ဖြစ် သည်။ ညောင်ကုန်းကျေးရွာအနေဖြင့် ပညာသင်ကြားခွင့်နှင့် ပညာတတ်မြောက်မှုတွင် အမျိုးသားများနှင့် အမျိုးသမီးများ တန်းတူအခွင့်အရေး ရရှိသည်ကို တွေ့မြင်ရပါသည်။ ကျေးရွာတွင် မူလတန်းကျောင်းရှိပြီး အခြေခံပညာရေးကို လက်လှမ်းမီသည့် အနေအထားရှိပါသည်။ အရင်းအမြစ်အပေါ် အမှီပြု၍ အသက် မွေးဝမ်းကြောင်းပြုနိုင်မှုမှာ တန်းတူတာတွေ့ရသည်။ ရပ်ရေးရွာရေး ကိစ္စများတွင် အရေးပါမှုနှင့် ဆုံးဖြတ်ချက်ချ သည့်နေရာများတွင် အမျိုးသမီးများ၏ အဆင့်နေရာသည်။ များစွာကွာဟမှုရှိနေပြီး တန်းတူမှုမရရှိသေးပါ။ ထို့ကြောင့် အမျိုးသမီးများအား နေရာပေးမှုမှာ အစဉ်အလာအရ အမျိုးသားများက နေရာယူထားပြီး အမျိုး သမီးများကလည်း နေရာယူတတ်ရန်၊ အမျိုးသားများအနေဖြင့် အမျိုးသမီးများအား နေရာပေးရန်နှင့် စွမ်းဆောင်ရည်ရှိရန် လိုအပ်နေပါသေးသည်။ အိမ်မှုကိစ္စ အပေါ်ဆောင်ရွက်မှု အမျိုးသမီးများသာ တွေ့ရပါ သည်။ အမျိုးသားများလည်း ဝိုင်းကူလုပ်ပေးရပါမည်။

သုံးသပ်ချက်

အမျိုးသမီးများအားနေရာပေးမှုမှာ အစဉ်အလာအရ အမျိုးသားများက နေရာယူထားပြီး အမျိုးသမီး များကလည်း နေရာယူတတ်ရန်နှင့် စွမ်းဆောင်ရည်ရှိရန် လိုအပ်နေပါသေးသည်။ ရှေးရိုး အစဉ်အလာအရ အမျိုးသားများကသာ ဆုံးဖြတ်ချက်ချခြင်း ခေါင်းဆောင်မှုနေရာတွင် အမျိုးသမီးများ မပါဝင်ခြင်းကြောင့် ဆုံးဖြတ်ချက်သည့် နေရာတွင် အမျိုးသမီးများထက် အမျိုးသားများက သာလွန်နေပါသည်။



၁၁။ ကျေးရွာအိမ်မက်ပြမြေပုံ နှင့် သုံးသပ်ချက်





ဆွေးနွေးချက်

ကျေးရွာခန်းမဆောက်လုပ်ထားသောကြောင့် စုဝေးရန်နေရာရှိခြင်း၊ ရွာတွင်းလမ်းများကို မြေသားလမ်းများ စနစ်တကျ ဆောင်ရွက်ပြီးဖြစ်ရမည်။ ၂၄နာရီမီးများလည်း ရရှိပြီးဖြစ်ရမည်။ တစ်ရွာလုံး ရေပိုက်သွယ်တန်းပြီး ဖြစ်ရမည်။ လူနေအိမ်များအနေဖြင့် ချမ်းသာသောအိမ်များနှင့် အလယ်လတ်အိမ်များ အဖြစ် ပြောင်းလဲသွားရမည်။ လမ်းပန်းဆက်သွယ်ရေးများ ကောင်းမွန်ခြင်း ပညာရေးဗဟုသုတများပြည့်စုံခြင်း စီးပွားရေးလုပ်ငန်းများ တိုးတက်လာသောကြောင့် လူနေထိုင်မှုစနစ်များ တိုးတက်လာမည်။

သုံးသပ်ခြင်း

ဦးစားပေးလုပ်ငန်းများအကောင်အထည်ဖော်ဆောင်ရွက်ပေးခြင်းအားသဒ္ဒတ်ကုန်းကျေးရွာသည် ဖွံ့ဖြိုးတိုးတက်ပြီးစည်းလုံးညီညွတ်သောရွာလေးဖြစ်လာမည်။ထို ပြင်ကျေးရွာသူ၊သားများအနေဖြင့်ကိုယ်ထူကိုယ်ထဖြင့်ဆောက်လုပ်ရန်မတတ်နိုင်သဖြင့်သက်ဆိုင်ရာဌာနများမှအကူညီတောင်းခံ၍ကျေးရွာဖွံ့ဖြိုးရေး အတွက်လုပ်ဆောင်သင့်သည်။



၇။ ကော်မတီဝင်များရွေးချယ်ခြင်းနှင့်ကျေးရွာဖွံ့ဖြိုးရေးအစီအစဉ်ဆောင်ရွက်မှုမှတ်တမ်းခါတ်ပုံများ



အမျိုးသားအုပ်စု၏ မှတ်တမ်းခါတ်ပုံ



အမျိုးသမီးအုပ်စု၏ မှတ်တမ်းခါတ်ပုံ



လူငယ်အုပ်စု၏ မှတ်တမ်းခါတ်ပုံ



ထိခိုက်လွယ်အုပ်စုများ၏ မှတ်တမ်းခါတ်ပုံ



စေတနာ့ဝန်ထမ်းများ ရွေးချယ်ခြင်း မှတ်တမ်းဓာတ်ပုံ



ကော်မတီရွေးချယ်ခြင်း မှတ်တမ်းဓာတ်ပုံ



ဖွံ့ဖြိုးရေးအစီအစဉ်ရေးဆွဲခြင်း မှတ်တမ်းဓာတ်ပုံ



ဖွံ့ဖြိုးရေးအစီအစဉ်ရေးဆွဲခြင်း မှတ်တမ်းဓာတ်ပုံ



တတိယနှစ်တွင်အကောင်အထည်ဖော်ဆောင်ရွက်သည့် ခန်းမဆောင်ဆောက်လုပ်ခြင်းမှတ်တမ်းဓာတ်ပုံ



တတိယနှစ်တွင်အကောင်အထည်ဖော်ဆောင်ရွက်သည့် ခန်းမဆောင်ဆောက်လုပ်ခြင်းမှတ်တမ်းဓာတ်ပုံ



၁၈။ ကော်မတီဝင်များစာရင်း

စဉ်	အမည်	ကျား-မ	ရာထူး
၁	ဦးမောင်ဌေး	ကျား	ကျေးရွာစီမံကိန်းအထောက်အကူပြုကော်မတီ၊ ဥက္ကဋ္ဌ
၂	ဒေါ်ခင်မြို့	မ	ကျေးရွာစီမံကိန်းအထောက်အကူပြုကော်မတီ၊ ဥက္ကဋ္ဌ
၃	ဦးနေဝင်းထွန်း	ကျား	ဝယ်ယူရေးဆပ်ကော်မတီ၊ ဥက္ကဋ္ဌ
၄	ဒေါ်ဆန်းမြင့်ခိုင်	မ	ဝယ်ယူရေးဆပ်ကော်မတီ၊ မှတ်တမ်းထိမ်း
၅	ဦးမြင့်သူ	ကျား	ဝယ်ယူရေးဆပ်ကော်မတီ၊ အဖွဲ့ဝင်
၆	ဦးဝင်းဖေ	ကျား	စောင့်ကြည့်ကြီးကြပ်ရေးဆပ်ကော်မတီ၊ ဥက္ကဋ္ဌ
၇	ဒေါ်မြင့်စန်းဝင်း	မ	စောင့်ကြည့်ကြီးကြပ်ရေးဆပ်ကော်မတီ၊ အဖွဲ့ဝင်
၈	ဒေါ်မာဦး	မ	စောင့်ကြည့်ကြီးကြပ်ရေးဆပ်ကော်မတီ၊ အဖွဲ့ဝင်
၉	ဒေါ်စိုးမြင့်ခိုင်	မ	လုပ်ငန်းလည်ပတ်ရေး နှင့် ပြုပြင်ထိန်းသိမ်းရေး ဆပ်ကော်မတီ
၁၀	ဦးရဲလင်းဦး	ကျား	လုပ်ငန်းလည်ပတ်ရေး နှင့် ပြုပြင်ထိန်းသိမ်းရေး ဆပ်ကော်မတီ
၁၁	ဒေါ်ဇင်နွယ်ဦး	မ	လုပ်ငန်းလည်ပတ်ရေး နှင့် ပြုပြင်ထိန်းသိမ်းရေး ဆပ်ကော်မတီ
၁၂	ဦးဇနည်ဝင်း	ကျား	ကျေးရွာငွေစာရင်းကိုင်
၁၃	ဦးဇော်လင်းဦး	ကျား	အကြံပြုချက်ဖြေရင်းရေး
၁၄	ဒေါ်ဝင်းခိုင်	မ	အကြံပြုချက်ဖြေရင်းရေး
၁၅	ဦးစိုးလင်း	ကျား	စေတနာ့ဝန်ထမ်း
၁၆	ဒေါ်လင်းဇော်စိုး	မ	စေတနာ့ဝန်ထမ်း

စုစုပေါင်း။ (၁၆) ယောက် ကျား-၈ ယောက် +မ-၈ ယောက်

ကျေးရွာအုပ်စုစီမံကိန်းအထောက်အကူပြုကော်မတီ

ဦးစိန်ကျော်လွင် ဘဏ္ဍာရေးဆက်ကော်မတီ၊ ငွေကိုင်

ဒေါ်မမြို့ ကျေးရွာအုပ်စုစီမံကိန်းအထောက်အကူပြုကော်မတီ၊ ဥက္ကဋ္ဌ

မှတ်တမ်းတင်သူ

အမည်။ ဒေါ်နီနီဝင်း

ရာထူး။ လူထုစည်းရုံးရေးမှူး

ရက်စွဲ။ ၃../...၂../...၂၀၁၇



၉။ ပုံစံ ၈-၁။ ကျေးရွာအချက်အလက်

ပုံစံ - ၈ - ၁ ကျေးရွာအခြေခံအချက်အလက်များ (Form PC 1)

လမ်းညွှန်ချက်၊ ကျေးရွာတစ်ရွာသို့ ပထမဆုံးမိတ်ဆက်ခရီး သွားရောက်သောအခါ လူထုစည်းရုံးရေးမှူးသည် ကျေးရွာ ခေါင်းဆောင်များအား ကျေးရွာအချက်အလက်များကို မေတ္တာရပ်ခံ၍ တောင်းခံရသည်။ ဤအချက်အလက်များကို စီမံကိန်း မိတ်ဆက်အစည်းဝေးပတ်ဝန်းကျင်တောင်းခံရမည်။ စီမံကိန်းမိတ်ဆက်အစည်းဝေးတွင် လူထုစည်းရုံးရေးမှူးသည် ဤအချက်အလက် များအား စစ်ဆေးပြီး မှန်ကန်အောင်ပြုလုပ်ရမည်။ ပြီးနောက်တွင် လူထုစည်းရုံးရေးမှူးမှ သတင်းအချက်အလက်ထံသို့ Tablets မှ တဆင့် ဖြည့်သွင်းရမည်။

ကျေးရွာခေါင်းဆောင် အမည် ဦးစော	ကျေးရွာခေါင်းဆောင်၏ ဖုန်းနံပါတ်	လူထုစည်းရုံးရေးမှူး၏ အမည် ခင်နီနီ
ပြည်နယ်/ဒေသကြီး မင်္ဂလာ	မြို့နယ် ပင်လယ်တူး	ကျေးရွာအုပ်စု ပစ္စိတ်တူး
		ကျေးရွာ ၁) ခွက်ကုန်း

က။ လူဦးရေ

လူမျိုးစု	အိမ်ထောင်စုအရေအတွက်	ကိုးကွယ်သည့်ဘာသာ	အိမ်ထောင်စုအရေအတွက်
လူမျိုးစု (၁) - မြန်မာ	၁၀၃	ဘာသာ (၁) - ဗုဒ္ဓ	၁၀၃
လူမျိုးစု (၂) -----		ဘာသာ (၂) -----	
လူမျိုးစု (၃) -----		ဘာသာ (၃) -----	
လူမျိုးစုရော အခြား -----		ဘာသာရော -----	
	အရေအတွက်		
မသန်စွမ်းသူများ			
သက်ကြီးရွယ်အိုများ (၆၅ နှစ် နှင့် အထက်)			
စစ်ဘေးရှောင်			

လူဦးရေ	အမျိုးသား (အရေအတွက်)	အမျိုးသမီး (အရေအတွက်)
လူဦးရေ ၄၉၉	၂၄၅	၂၅၄
လူမျိုးစု (၁) -----		
လူမျိုးစု (၂) -----		
လူမျိုးစု (၃) -----		
အခြား		
အိမ်ထောင်ဦးစီး		

(ခ) အခြေခံအဆောက်အအုံ အသုံးအဆောင်များ

စာသင်ကျောင်း	အမှတ် ခြံစိမ်း	ကျန်းမာရေး	အမှတ် ခြံစိမ်း	ဘာသာရေး အဆောက် အအုံများ	အမှတ် ခြံစိမ်း
အထက်တန်းကျောင်း	<input type="checkbox"/>	ဆေးရုံ	<input type="checkbox"/>	ဝေတီ	<input checked="" type="checkbox"/>
အလယ်တန်းကျောင်း	<input type="checkbox"/>	ကျန်းမာရေးဌာန	<input type="checkbox"/>	ဘုန်းကြီးကျောင်း	<input checked="" type="checkbox"/>
မူလတန်းကျောင်း	<input checked="" type="checkbox"/>	ကျန်းမာရေးဌာနခွဲ	<input type="checkbox"/>	ဟိန္ဒူဘုရားကျောင်း	<input type="checkbox"/>
မူကြိုကျောင်း	<input checked="" type="checkbox"/>	ဆေးပေးခန်း	<input type="checkbox"/>	ခရစ်ယာန်ကျောင်း	<input type="checkbox"/>
အခြား	<input type="checkbox"/>	အခြား	<input type="checkbox"/>	ဗလီ	<input type="checkbox"/>
				အခြား	<input type="checkbox"/>
မှတ်ချက်		မှတ်ချက်		မှတ်ချက်	



(ဂ) ကျွမ်းကျင်သူများမှတ်တမ်း (ကျေးရွာတွင်နေထိုင်သော သို့မဟုတ် တခြားရွာမှလာရောက်သော ကျွမ်းကျင်သူများ)

(၁) စာသင်ကျောင်း			(၂) ကျန်းမာရေး			(၃) လက်မှုပညာရှင်		
	ရွာတွင်နေထိုင်သူ	အခြားရွာမှလာသူ		ရွာတွင်နေထိုင်သူ	အခြားရွာမှလာသူ		ရွာတွင်နေထိုင်သူ	အခြားရွာမှလာသူ
မူလတန်းပြဆရာ/မ	<input checked="" type="checkbox"/>	<input checked="" type="checkbox"/>	ဆရာဝန်	<input type="checkbox"/>	<input type="checkbox"/>	လက်သမား	<input checked="" type="checkbox"/>	<input type="checkbox"/>
အထက်တန်းပြဆရာ/မ	<input type="checkbox"/>	<input type="checkbox"/>	လက်ထောက်ကျန်းမာရေးမှူး	<input type="checkbox"/>	<input type="checkbox"/>	ပန်းရံ	<input checked="" type="checkbox"/>	<input type="checkbox"/>
အလယ်တန်းပြဆရာ/မ	<input type="checkbox"/>	<input checked="" type="checkbox"/>	အမျိုးသမီးကျန်းမာရေးဆရာမ	<input type="checkbox"/>	<input type="checkbox"/>	လျှပ်စစ်ကျွမ်းကျင်၊ မီးသမား	<input type="checkbox"/>	<input type="checkbox"/>
မူကြိုဆရာ/မ	<input type="checkbox"/>	<input type="checkbox"/>	သားဖွားဆရာမ	<input checked="" type="checkbox"/>	<input type="checkbox"/>	ရေပိုက်သူလုပ်သူ	<input type="checkbox"/>	<input type="checkbox"/>
အခြား	<input type="checkbox"/>	<input type="checkbox"/>	ပြည်သူ့ကျန်းမာရေးလုပ်သား	<input type="checkbox"/>	<input type="checkbox"/>	စက်ပြင်ဆရာ	<input type="checkbox"/>	<input type="checkbox"/>
မှတ်ချက်						မှတ်ချက်		

မှတ်ချက်: ၁၂၁၁၁၁

(ဃ) ကျေးရွာသို့ ရောက်ရှိနိုင်သည့် လမ်းအခြေအနေ /ကျေးရွာတစ်ရွာသည် ၎င်း၏ ကျေးရွာအုပ်စုနှင့် ဆက်သွယ်ထားသော လမ်းအခြေအနေ (အောက်ပါတို့ကိုရိုင်းပါ)

ကျောက်ကြမ်းလမ်း: ကတ္တရာလမ်း: ကွန်ကရစ်လမ်း: မော်တော်ဆိုင်ကယ်လမ်း:
 ကျောက်ခင်းလမ်း: မြေသားလမ်း: လူသွားလမ်း: အခြား: _____

(င) ကျေးရွာဖွံ့ဖြိုးမှုစီမံချက်

- (၁) လူထုပတ်ဝန်းကျင်ထိခိုက်မှုမရှိစေရန် ဤကျေးရွာတွင်ကျေးရွာဖွံ့ဖြိုးမှု စီမံချက်ရှိခဲ့ပါသလား? ပိုင်းပါ
- (၂) ရှိခဲ့ပါလျှင် ဤစီမံချက်ကို မည်သည့် ခုနှစ်တွင်ပြင်ဆင်ခဲ့ပါသနည်း? ရှိပါသည်/မရှိပါ/မသိပါ
- (၃) ဤစီမံချက်ကို ခြုံငုံဖော်ပြချက်အတိုင်းပြုခဲ့ပါသလား? နှစ်-----/မသိပါ
- ပြုခဲ့ပါသည်/မပြုခဲ့ပါ /မသိပါ

(စ) ခရီးအကွာအဝေး

- (၁) ဤကျေးရွာ၏ပတ်ဝန်းကျင်မှ ၎င်းကျေးရွာအုပ်စု၏ပတ်ဝန်းကျင်မှ ခရီးခရီးမပြတ်မရှားသနည်း? မိုင်-----/မသိပါ
- (၂) ဤကျေးရွာမှ ၎င်းကျေးရွာအုပ်စု၏ပတ်ဝန်းကျင်မှ သွားလာရာတွင်ကြာမြင့်သည့်အချိန်။

ခြောက်သွေ့ရာသီတွင်ကြာချိန်----- ထော်လာရီး/မော်တော်ဆိုင်ကယ်/ခြေလျင်/လား/မော်တော်ဆိုင်/အခြား: -----
 မိုးရာသီတွင်ကြာချိန်----- ထော်လာရီး/မော်တော်ဆိုင်ကယ်/ခြေလျင်/လား/မော်တော်ဆိုင်/အခြား: -----

(ဆ) ပတ်ဝန်းကျင်ဆိုင်ရာ သဘာဝဘေးအန္တရာယ်

ဤကျေးရွာတွင် ရေကြီးခြင်းကိုသို့ သဘာဝဘေးအန္တရာယ်ကျရောက်ဖူးခြင်း ရှိပါသလား။
 မရှိပါ ရှိပါသည် ရှိလျှင်ဖော်ပြပါ -----

(ဇ) ကျေးရွာတွင် ခွဲစဉ်းထားသော အဖွဲ့အစည်းများ
 လူထုပတ်ဝန်းကျင်ထိခိုက်မှုမရှိစေရန် ဤကျေးရွာတွင် ကျေးရွာဖွံ့ဖြိုးရေးအတွက် အစိုးရ (သို့) ရွာသားများကိုယ်တိုင်(သို့) စီမံကိန်းတစ်ခုခုမှ ခွဲစဉ်းထားသည့် အဖွဲ့အစည်းများရှိပါသလား။

- (၁) ရွာသားများ
- (၂) ကျေးရွာအုပ်စုအဖွဲ့



(ချ) အထွေထွေအုပ်ချုပ်ရေး ဦးစီးဌာန (GAD) မှ မှတ်တမ်းတင်ထားခြင်း
 ဤကျေးရွာသည် အထွေထွေအုပ်ချုပ်ရေး ဦးစီးဌာန (GAD) မှ မှတ်တမ်းတင်ထားမှု ရှိပါသလား။
 မရှိပါ ရှိပါသည်

ကျေးရွာခေါင်းဆောင်

အမည် ဦးမြတ်စွာ
 လက်မှတ် [Signature] နေ့.စွဲ ၂.၂.၂၀၁၇

လူထုစည်းရုံးရေးမှူး

အမည် ဒေါ်နီနီဝေ
 လက်မှတ် [Signature] နေ့.စွဲ ၂.၂.၂၀၁၇



၁၀။ ပုံစံ ၀-၂။ စီမံကိန်းစက်ဝန်းအချိန်ဇယား

ပုံစံ - ၀ - ၂ - စီမံကိန်းစက်ဝန်းအချိန်ဇယား (PC 2)

လက်ညှိုးရွတ်၊ သက်ဆိုင်ရာလူထုစည်းရုံးရေးမှူး/လက်ထောက်နည်းညွှန်များမှ စီမံကိန်းစက်ဝန်းအဆင့်တင်စာတင်ပြီးစီးတိုင်း ကျေးရွာနှင့် ကျေးရွာအုပ်စုအတွက် ဤပုံစံကို ဖြည့်သွင်းရမည်။						
စည်းရုံးရေးမှူး/ပန်ဆမ်း အမည် <u>မေမြင့်စိုး</u>						
ခုနှစ် <u>၃.၉.၂၀၁၇</u>			စက်ဝန်းအားအမှတ်ဖြစ်ပါ <input type="checkbox"/> စက်ဝန်း(၁) <input type="checkbox"/> စက်ဝန်း(၂) <input checked="" type="checkbox"/> စက်ဝန်း(၃) <input type="checkbox"/> စက်ဝန်း (၄)			
မြည်နှယ်/တိုင်း <u>မင်္ဂလာ</u>	မြို့နယ် <u>ပင်လယ်စူး</u>	ကျေးရွာအုပ်စု <u>သဒ္ဓတ်ကျွန်း</u>	ကျေးရွာ <u>သဒ္ဓတ်ကျွန်း</u>			

စီမံကိန်းဆောင်ရွက်မှုအဆင့်များ	ခုနှစ်		အစည်းအဝေးတွင်တက်ရောက်သူအရေအတွက်			
	စတင်သည့် ခန့်.	ပြီးဆုံးသည့်ခန့်.	အမျိုးသား အရေအတွက်	အမျိုးသမီး အရေအတွက်	အိမ်ထောင်စု အရေအတွက်	လူမျိုးစုတက်ရောက်သူ အရေအတွက် နှင့် လူမျိုးစုအမည်
၁။ ကျေးရွာစီမံကိန်း မိတ်ဆက်အစည်းအဝေး	၉.၉.၂၀၁၇	၉.၉.၂၀၁၇	၅၆	၄၉	၁၀၅	
၂။ ကျေးရွာခွဲ ခြွင်းရေး စီမံခွက်ရေးဆွဲခြင်း အစည်းအဝေး	၃.၉.၂၀၁၇	၃.၉.၂၀၁၇	၅၃	၅၀	၁၀၃	
၃။ ကျေးရွာအုပ်စု လုပ်ငန်းဆုံးဖြတ်ချက်ချသည့် အစည်းအဝေး	၆.၉.၂၀၁၇	၆.၉.၂၀၁၇	၇	၁၀	၁၇	
၄။ မြို့နယ်အဆင့် စီမံကိန်းရေးဆွဲရေး နှင့် အကောင်အထည်ဖော်ရေးကော်မတီ၏ စီမံကိန်း သုံးသပ်မှု အစည်းအဝေး			မလို	မလို	မလို	မလို
၅။ မြို့နယ် စီမံကိန်းရေးဆွဲရေး နှင့် အကောင်အထည်ဖော်ရေး ကော်မတီ၏ဆုံးဖြတ်ချက်ကို ရွာသို့ အသိပေး အကြောင်းကြားသည့် အစည်းအဝေး	၁၆.၉.၂၀၁၇	၁၆.၉.၂၀၁၇	၅၆	၅၄	၉၀	မမာ
၆။ စီမံကိန်းလုပ်ငန်းစဉ်စီမံခွက်ရေးဆွဲခြင်း အစည်းအဝေး						
၆.၁။ စီမံကိန်းလုပ်ငန်း အကောင်အထည်ဖော်ရေးအစီအစဉ် ရေးဆွဲခြင်း	၁၆.၉.၁၇	၁၆.၉.၁၇	၇	၈	၁၅	မမာ



၆.၂ အသုံးအဆောင်ဆိုင် အချက်အလက်	၁၆.၁.၁၇	၁၆.၁.၁၇	၁၇	၁၀	၆-၇	၁၀၀
၆.၃ အသုံးအဆောင်ဆိုင်များ လုပ်ငန်းဆောင်ရွက်မှု အချက်အလက်	၁၆.၁.၁၇	၁၆.၁.၁၇	၄	၆	၇	၁၀၀
၆.၄ ပြန်လည်ဆောက်လုပ်မှု အချက်အလက်						
၇. စီမံကိန်းလုပ်ငန်းများ တိုးတက်မှု အချက်အလက်						
၇.၁ အစဉ်အဆက် အထောက်အကူ						
၇.၂ အစဉ်အဆက် အထောက်အကူ						
၇.၃ အစဉ်အဆက် အထောက်အကူ						
၇.၄ အစဉ်အဆက် အထောက်အကူ						
၈. စီမံကိန်းလုပ်ငန်းများ အပြီးသတ်ဆောင်ရွက်မှု အချက်အလက်						
၉. လုပ်ငန်းဆောင်ရွက်မှုအစဉ်အဆက်						



၀၈။ လူထုစီမံကိန်း၏ လာမည့် (၃) နှစ်အတွက် အကျုံးဝင်သော ဦးစားပေး ဖွံ့ဖြိုးတိုးတက်မှု လုပ်ငန်း အစီအစဉ်များအားဖော်ပြပါ။

အဆင့်	ကျေးရွာအတွက် ဦးစားပေး ဖွံ့ဖြိုးတိုးတက်မှု လုပ်ငန်းစဉ်များ	အဆိုပြုသူ (အမျိုးသားများ/ အမျိုးသမီးများ/အမျိုးသား+ အမျိုးသမီး)	ခန့်မှန်းတန်ဖိုး၊ စရိတ်	အကျုံးဝင်စားခွင့်ရှိသူ ခန့်မှန်းခြေ အရ အတွက်
၁	ကျေးရွာခန်း မ	ကျား + မ	သိန်း ၂၅၀	
၂	ရွာတွင်း ယဇ်	ကျား + မ	သိန်း ၂၀၀	
၃	ကျောက်သွယ်ခြင်း	ကျား + မ	သိန်း ၂၀၀	
၄	စာကြည့်တိုက်	ကျား + မ	သိန်း ၁၀၀	
၅	ဆေးပေးခန်း	ကျား + မ	သိန်း ၃၀၀	

၀၉။ လူထုစီမံကိန်း၏ လာမည့် (၃) နှစ်အတွက် အကျုံးဝင်သော ဦးစားပေး ဖွံ့ဖြိုးတိုးတက်မှု လုပ်ငန်း အစီအစဉ်များအားဖော်ပြပါ။

အဆင့်	ကျေးရွာအတွက် ဦးစားပေး ဖွံ့ဖြိုး တိုးတက်မှု လုပ်ငန်းစဉ်များ	အဆိုပြုသူ (အမျိုးသားများ/ အမျိုးသမီးများ/အမျိုးသား+ အမျိုးသမီး)	အခန်းကဏ္ဍ
၁	ဆေးပေးခန်း	ကျား + မ	
၂	၂၄ နာရီစီယစ်စရိတ်	ကျား + မ	
၃	စိုက်ပျိုးရေးနည်းပညာ	ကျား + မ	
၄	စက်ချလျှပ်စစ်တန်း	မ	
၅	ပတ်ဝန်းကျင် သန့်ရှင်းရေး	ကျား + မ	

ဥက္ကဋ္ဌ၊ ကျေးရွာစီမံကိန်းအထောက်အကူပြုကော်မတီမှ အတည်ပြုသည်။

အမည် ဦးစောဇော် လက်မှတ် [Signature] ရက်စွဲ ၃. ၉. ၂၀၁၇



၁၂။ ပုံစံ ၈-၄။ ကျေးရွာဖွံ့ဖြိုးရေးစီမံကိန်းလုပ်ငန်းခွဲရွေးချယ်ခြင်းပုံစံ

ပုံစံ - ၈ - ၄ ကျေးရွာအုပ်စုစီမံကိန်းလုပ်ငန်းခွဲရွေးချယ်ခြင်းပုံစံ (Form PC 4)

လမ်းညွှန်ချက်၊ စီမံကိန်းလုပ်ငန်းခွဲရွေးချယ်မှုအစည်းအဝေးပြီးနောက်တွင် ကျေးရွာအုပ်စု CF/TF တို့၏ အကူအညီရယူ၍ ကျေးရွာစီတော်ကော်မတီမှ လက်မှတ်ရေးထိုးပြီး အဆိုပါပုံစံအား ပြည်ပုံစံအောင်ကြည့်သွင်းရမည်။ ဤပုံစံအား ပြည်ပုံစံကြည့်သွင်းပြီးပါက ကျေးရွာအုပ်စုဖွံ့ဖြိုးတိုးတက်ရေးစီမံချက်တွင် TPIC သို့မဟုတ်ရန်အတွက် နောက်ဆက်တွဲအဖြစ် ထားရှိရမည်။ CF မှ ကျေးရွာတစ်ရွာချင်းစီ၏ စီမံကိန်းလုပ်ငန်းခွဲဆိုင်ရာ အချက်အလက်များကို MIS သို့ ထည့်သွင်းရမည်။ (ယခုနှစ်စီမံကိန်းလုပ်ငန်းခွဲ မလုပ်ကိုင်သော ကျေးရွာများ မပါဝင်ပါ။)

ကျေးရွာစည်းရုံးရေးမှူး/ဝန်ထမ်းအမည် ခင် ဦးနုလင်း

နေ့စွဲ ၆.၉.၂၀၁၇ ကော်ဝန်းအားအမှတ်ဖြစ်ပေးပါ။ (✓) ဝတ်ဝန်း(၁) ဝတ်ဝန်း(၂) ၂ ဝတ်ဝန်း(၃) ဝတ်ဝန်း(၄)

ပြည်နယ်/တိုင်း စစ်ကိုင်း ပြို့နယ် ပင်လည်တူး ကျေးရွာအုပ်စု သဒ္ဓါတီကျေးရွာ

ကျေးရွာအမည်	ဆောင်ရွက်မည့် လုပ်ငန်းများ	အတိုင်းအတာ	ခန့်မှန်း တိုက်ရိုက် အကျိုးပေးစားခွင့် ရှိသူများ	အဆိုပြုတင်ပြသူ	ခန့်မှန်းကုန်ကျစရိတ်			စုစုပေါင်း
					စီမံကိန်းမှ ထည့်ဝင်မှု	ကျေးရွာမှ ထည့်ဝင်မှု	အခြားထည့်ဝင်မှု (ခေါ်ပြုပါ) အမည်/အဖွဲ့	
သဒ္ဓါတီကျေးရွာ	ကျေးရွာခရီးမှ တွင်ဆောင်ရွက်ခြင်း	၇၀ x ၇၀'	ကျား(၃၄)၊ မ(၃၄)၊ ၄၉၉	<input type="checkbox"/> ကျား <input type="checkbox"/> မ <input checked="" type="checkbox"/> ကျား+မ	၂၀၁၇ ခုနှစ် ၂၁/၇၀၀၀၀ ၂၀၁၆/၁၆ ၂၁/၇၁၆		၂၀၁၇ ၂၁၁၁၁၅ ၆၆၆	၄၉၇၇၀၀ ၂၁၆၆၆၆၀
				<input type="checkbox"/> ကျား <input type="checkbox"/> မ <input type="checkbox"/> ကျား+မ				
				<input type="checkbox"/> ကျား <input type="checkbox"/> မ <input type="checkbox"/> ကျား+မ				
				<input type="checkbox"/> ကျား <input type="checkbox"/> မ <input type="checkbox"/> ကျား+မ				
				<input type="checkbox"/> ကျား <input type="checkbox"/> မ <input type="checkbox"/> ကျား+မ				

ရာထူး ကျေးရွာအုပ်စု ဗ/တော်ကော်မတီ ဥက္ကဋ္ဌ အမည် လက်မှတ် ရက်စွဲ

ဦးစင်မောင် တင် ၂၆



ပုံစံ - ၈ - ၄ ကျေးရွာအုပ်စုစီမံကိန်းလုပ်ငန်းခွဲရွေးချယ်ခြင်းပုံစံ (Form PC 4)

လယ်ဥယျာဉ်စိုက်ပျိုးရေး၊ မွေးမြူရေးနှင့် ဆည်မြောင်းရေးရာဝန်ကြီးဌာန၊ အထွေထွေရေးရာဌာနမှ အထူးချိတ်ဆက်ရေးရာဌာနမှ လက်မှတ်ရေးထိုးပြီး အဆိုပါပုံစံအား ပြည်ထောင်စုအဆင့်သို့ တင်ပြရမည်။ ဤပုံစံအား ပြည်ထောင်စုအဆင့်သို့ တင်ပြပါက ကျေးရွာအုပ်စုမှ ပြီးတိုးတက်ရေးစီမံချက်တွင် TPIC သို့ ပေးပို့ရန်အတွက် နောက်ဆက်တွဲအဖြစ် ထားရှိရမည်။ CF မှ ကျေးရွာတစ်ရွာချင်းစီ၏ စီမံကိန်းလုပ်ငန်းခွဲဆိုင်ရာ အချက်အလက်များကို MIS သို့ ထည့်သွင်းရမည်။ (ယခုနှစ်စီမံကိန်းလုပ်ငန်းခွဲ မလုပ်ကိုင်သော ကျေးရွာများ မပါဝင်ပါ။)

ကျေးရွာစည်းရုံးရေးမှူး/ဝန်ထမ်းအမည် ကျော်စိုးဝင်း
 နေရာ ကျေးရွာအုပ်စု တော်ဝန်အားအမှတ်ခြစ်ပေးပါ။ (V) ဝဇကံဝန်း(၁) ဝဇကံဝန်း(၂) နှစ်ကံဝန်း(၃) မြစ်ကံဝန်း(၄)

ပြည်နယ်/တိုင်း မကွေး ဌာန ပင်လယ်ဘူး ကျေးရွာအုပ်စု သဒ္ဓါတံ ကျေးရွာ

ကျေးရွာအမည်	ဆောင်ရွက်မည့် လုပ်ငန်းများ	အတိုင်းအတာ	ခန့်မှန်း တိုက်ရိုက် အကျိုးခံစားခွင့် ရှိသူများ	အဆိုပြုခြင်းပြသမှု <input type="checkbox"/> ကျား <input type="checkbox"/> မ <input type="checkbox"/> ကျား+မ	ခန့်မှန်းကုန်ကျစရိတ်			စုစုပေါင်း
					စီမံကိန်းမှ ထည့်ဝင်မှု	ကျေးရွာမှ ထည့်ဝင်မှု	အခြားထည့်ဝင်မှု (ခေါ်ပြုပါ) အမည်/အဖွဲ့	
စင်းကွယ်	ကျောက်ဆောင် ရွာကန်ဖောက်ခြင်း		၉၀၀	<input type="checkbox"/> ကျား <input type="checkbox"/> မ <input type="checkbox"/> ကျား+မ	၂၀၁၈ ၇၆၆ ၇၆၆ ၂၀၀၀ + ၇၆၆ ၅၀၀			၇၆၆ ၅၀၀
				<input type="checkbox"/> ကျား <input type="checkbox"/> မ <input type="checkbox"/> ကျား+မ				
				<input type="checkbox"/> ကျား <input type="checkbox"/> မ <input type="checkbox"/> ကျား+မ				
				<input type="checkbox"/> ကျား <input type="checkbox"/> မ <input type="checkbox"/> ကျား+မ				
				<input type="checkbox"/> ကျား <input type="checkbox"/> မ <input type="checkbox"/> ကျား+မ				

ရာထူး ကျေးရွာအုပ်စု စီ/ထောက်ကော်မတီ ဥက္ကဋ္ဌ အမည် လက်မှတ် ရက်စွဲ

ကျော်စိုးဝင်း



၁၃။ ပုံစံ ၈-၁၂။ အစည်းအဝေးမှတ်တမ်းများ



လူထုဗဟိုပြုစီမံကိန်း
စစ်ကိုင်းဒေသကြီး၊ ပင်လည်ဘူးမြို့နယ်

ကျေးရွာအစည်းအဝေးမှတ်တမ်း

ကျေးရွာ သဒ္ဓကလူနိး
ကျေးရွာအုပ်စု သဒ္ဓကလူနိး
အစည်းအဝေးပြုလုပ်သည့်နေရာ သုန်းကော်ကြီးကျောင်း ၊ ဓမ္မာရုံ
အစည်းအဝေးပြုလုပ်သည့်နေ့ရက် ၂၀၂၀.၀၅.၁၅
အစည်းအဝေးပြုလုပ်သည့် အကြောင်းအရာ စီမံကိန်းတစ်ခုနှင့် ပတ်သက်သည့် အစည်းအဝေး
..... တစ်ဦးချင်းချုပ်ချယ်ခြင်း ၊ ဖွဲ့စည်းခြင်း စသည်တို့	

အစည်းအဝေးတက်ရောက်သူဦးရေ။ ။ ကျား(၅၆)ဦး၊ မ(၄၉)ဦး= (၁၀၅)ဦး
ရည်ညွှန်းချက်။ ဆွေးနွေးချက်၊ ဆုံးဖြတ်ချက်၊ သဘောတူညီချက်၊ မှတ်တမ်းတင်သူ ပါဝင်ရမည်။

ရည်ရွယ်ချက် (၁) ဖွဲ့စည်းပုံအခြေခံဥပဒေနှင့်အညီ အစည်းအဝေးအဖွဲ့အစည်းကို ဖွဲ့စည်းပေးရန်။

(၂) ကျေးရွာစေတနာ့ဝန်ထမ်းများ ဗဟိုဌာနချုပ် ဖွဲ့စည်းရန်။

(၃) ဖွဲ့စည်းပေးပါမည့် ပါဝင်သော ဖွဲ့စည်းပုံအခြေခံဥပဒေများ ဖြစ်ပေါ်စေရန်။

ဆွေးနွေးချက် (၁) သဒ္ဓကလူနိးအုပ်စု ၊ သဒ္ဓကလူနိးကျေးရွာ ဓမ္မာရုံတွင် ပြုလုပ်သော တတိယအကြိမ်စီမံကိန်း စတင်ခြင်းနှင့် စီမံကိန်းဖိတ်ခေါ် အစည်းအဝေးကို နံနက် (၁၀:၀၀) နာရီတွင် စတင်ခဲ့ပါသည်။ အစည်းအဝေးတွင် အကြောင်းအရာများ ရန်ပုံငွေများ၊ စီမံကိန်းထပ်တိုးဖြန့်ဖြူးမှုများအကြောင်း ဤလုပ်ငန်းစဉ်၊ စီမံကိန်းစနစ်၊ လည်ပတ်ပုံစံဆိုင်ရာ ဆုံးဖြတ်ချက်များ၊ ကျေးမရေ ရာဇဝတ်အား ဤလုပ်ငန်းစဉ်၊ ဆေးကုသမှုဖြင့် ကျန်းမာရေးဆေးကုသမှုများ ၊ သဘာဝပတ်ဝန်းကျင်နှင့် အန္တရာယ်များ ၊ လည်ပတ်ဖြေငြိမ်းမှုများကိုလည်း ဆွေးနွေးခဲ့ပါသည်။



လူထုဗဟိုပြုစီမံကိန်း

စစ်ကိုင်းဒေသကြီး၊ ပင်လည်ဘူးမြို့နယ်

ကျေးရွာအစည်းအဝေးမှတ်တမ်း

ကျေးရွာ သ.ဒွက်တိုင်း
ကျေးရွာအုပ်စု သ.ဒွက်တိုင်း
အစည်းအဝေးပြုလုပ်သည့်နေရာ သ.န.ကော်ကြီးကျောင်း၊ ဓမ္မာရုံ
အစည်းအဝေးပြုလုပ်သည့်နေ့ရက် ၁၀.၁၂.၂၀၁၇
အစည်းအဝေးပြုလုပ်သည့် အကြောင်းအရာ ကော်မတီဖွဲ့စည်းခြင်း၊ နှိုင်းယှဉ်ရေးချုပ် (ဒုတိယအကြိမ်အစည်း) (၈၀၀) ခြင်း

အစည်းအဝေးတက်ရောက်သူဦးရေ။ ။ကျား(၅၃)ဦး၊ မ(၅၀)ဦး=(၁၀၃)ဦး
ရည်ညွှန်းချက်၊ ဆွေးနွေးချက်၊ ဆုံးဖြတ်ချက်၊ သဘောတူညီချက်၊ မှတ်တမ်းတင်သူ ပါဝင်ရမည်။

ရည်ရွယ်ချက် (၁) ကျေးရွာစီမံကိန်း အထောက်အကူပြုကော်မတီများအား
ရွေးချယ်အတည်ပြုနိုင်ရန်

(၂) ကော်မတီဝင်များ၏တာဝန်ဝတ္တရားများ သိရှိပြီး ဖွဲ့စည်းရွာ
ရွေးချယ်ပေးနိုင်ရန်

(၃) ကျေးရွာဖွံ့ဖြိုးရေး ဦးစားပေးအစီအစဉ်များ ရွေးချယ်အတည်
ပြုနိုင်ရန်

ဆွေးနွေးချက် (၁) ဒုတိယအကြိမ်အစည်း အစည်းတွင် ကျေးရွာစီမံကိန်း
အထောက်အကူပြုကော်မတီဝင်များအား ကျေးရွာယူတူဒီ
ဖွဲ့စည်းရွာရွေးချယ်ပေးနိုင်ရန် ဆွေးနွေးခဲ့ပါသည်။ ကော်မတီ
ဖွဲ့စည်းပုံနှင့် တာဝန်ဝတ္တရားများကိုလည်း ရှင်းပြဆွေး
နွေးခဲ့ပါသည်။ လက်ရှိကော်မတီဝင်များကိုလည်း
ဆက်လက်၍တာဝန်ထမ်းဆောင်ခြင်း၊ မရှိနှင့် ချိုးလွန်
နေသောကော်မတီဝင်များအား ဖယ်လျှစ်ရွေးချယ်ပေးခြင်း
ရန်ဆွေးနွေးခဲ့ပါသည်။ ကျေးရွာဖွံ့ဖြိုးရေးအစီအစဉ်များ
ရွေးချယ်ရာတွင်လည်း အမှန်တကယ်ထိုက်တန်မရှိမီနှင့်
အမျိုးသမီးများကိုထည့်သွင်းစဉ်းစားရန်ဆွေးနွေးခဲ့ပါသည်။



ဆုံးဖြတ်ချက်။ "ကျေးဇူးစီမံကိန်းဆောင်ရွက်ရာတွင် နေထိုင်ရာနေရာများ၊ နေရာချိတ်ဆက်မှုများ၊ နေရာချိတ်ဆက်မှုများကို ရှေ့ချိတ်ဆက်မှုများဖြင့် ဆုံးဖြတ်ကြသည်။" ဝေဖန်ရေးအဖွဲ့အစည်းများကို နေရာချိတ်ဆက်မှုများကို အစားထိုးပေးရန် ဆုံးဖြတ်ကြသည်။ ကျေးဇူးစီမံကိန်းများ ဆောင်ရွက်ရာတွင် ဖယ်ထုတ်ရာတွင် ဖယ်ထုတ်မှုများ၊ နေရာချိတ်ဆက်မှုများကို ထပ်မံ ညှိနှိုင်းပေးရန် ဆုံးဖြတ်ကြသည်။

သဘောတူညီချက်။ " ဂေဟစနစ်များ၊ နေရာချိတ်ဆက်မှုများမှ လက်ရှိကာလ အခြေအနေအထား ဂေဟစနစ်များ၊ နေရာချိတ်ဆက်မှုများ ဆုံးဖြတ်မှုများကို နေရာချိတ်ဆက်မှုများဖြင့် ဆုံးဖြတ်ကြသည်။" ကျေးဇူးစီမံကိန်းအဖွဲ့အစည်းများကို နေရာချိတ်ဆက်မှုများကို နေရာချိတ်ဆက်မှုများကို ဆုံးဖြတ်ကြသည်။ ကျေးဇူးစီမံကိန်းအဖွဲ့အစည်းများကို နေရာချိတ်ဆက်မှုများကို ဆုံးဖြတ်ကြသည်။



၁၄။ နောက်ဆက်တွဲ(၄) ခြားနားသောအစိတ်အပိုင်းများအတွက်ဦးစားပေးဖွံ့ဖြိုးရေးလုပ်ငန်းစဉ် အနှစ်ချုပ်

ကဏ္ဍအလိုက် ဦးစားပေးဖွံ့ဖြိုးရေးလုပ်ငန်းစဉ်များ ဆောင်ရွက်

မူရင်းအား ကျေးဇူးဖွံ့ဖြိုးရေးအထောက်အကူပြုကော်မတီတွင် ထားရှိရပါမည်။ အခြားဌာနများနှင့် ညှိနှိုင်းရန်အတွက် မိတ္တူအား

	အဆင့်	လုပ်ငန်း	အဆိုပြုသူ	လ/နှစ်	လုပ်ဆောင်မည့်သူ	ပြင်ပမှ ထောက်ပံ့ပေးသူ
အထိမ်းအတောက်အဆို့	၁	ကျေးဇူးရှာတွင်းစာပီး၊ လံာ်တာ	ဇ/ကျား ဇ/မ	၃./...၂၀၁၆	ကော်မတီဝင် များဖြင့်	၆၆၆၆၆၆ ၃၃၃:ပပပ
	၂	ခရစ်ကျေးဇူး	ဇ/ကျား ဇ/မ	၃./...၂၀၁၇	ကျေးဇူးရှာ	h
	၃	အားကစားကွင်း	ဇ/ကျား ဇ/မ	၃./...၂၀၁၈	h	h
	၄	စာပီးစာပီးလှိုက်	ဇ/ကျား ဇ/မ	၃./...၂၀၁၉	h	h
	၅	ဆေးပေးခန်း	ဇ/ကျား ဇ/မ	၃./...၂၀၂၀	h	h
အသက်မွေးဝမ်းကျောင်းပိုင်ရှိရေး	၁	ခမ်း၊ ချိုကောင်းချိုသန့်	ဇ/ကျား ဇ/မ/.....		
	၂	စက်ချုပ် ထပ်တန်း၊ ချော့ဗို၊ ချော့ဗို	ဇ/ကျား ဇ/မ/.....		
	၃	ရွေးချယ်ရေး (ဝါး၊ ဝက်၊ စက်၊ ဖွဲ့စည်း)	ဇ/ကျား ဇ/မ/.....		
	၄	ခရစ်ကျေးဇူး ထပ်တန်း	ဇ/ကျား ဇ/မ/.....		
	၅	ဆွတ်ရွက် လက်ဆောင်ချိ	ဇ/ကျား ဇ/မ/.....		
ကျန်းမာရေးနှင့် အဟာရ	၁	စားသောက်ရေးနှင့် ထုတ်ကုန်ချိ	ဇ/ကျား ဇ/မ/.....		
	၂	ထားဖွား ထပ်တန်း	ဇ/ကျား ဇ/မ/.....		
	၃	ဇွန်ဇွန် ထပ်တန်း	ဇ/ကျား ဇ/မ/.....		
	၄	အားကစားအစည်းအဝေး	ဇ/ကျား ဇ/မ/.....		
	၅	ဆေးကုသရေး ကောင်စီချိ	ဇ/ကျား ဇ/မ/.....		
ပညာရေး	၁	စာထပ်ကျောင်း အထက်တန်း	ဇ/ကျား ဇ/မ/.....		
	၂	စာထပ်ကျောင်း အထက်ပို	ဇ/ကျား ဇ/မ/.....		
	၃	စာထပ်ကျောင်း ဆွတ်တံလှိုင်း	ဇ/ကျား ဇ/မ/.....		
	၄	မူရင်းကျောင်း	ဇ/ကျား ဇ/မ/.....		
	၅	စာပီးစာပီး အစည်းအဝေး	ဇ/ကျား ဇ/မ/.....		
အခြား	၁	ကျေးဇူးရှာ	ဇ/ကျား ဇ/မ/.....		
	၂	ခရစ်ကျေးဇူး ချိုကောင်းချိုချိ	ဇ/ကျား ဇ/မ/.....		
	၃	(၂၄) နာရီ နီးလင်းချိ	ဇ/ကျား ဇ/မ/.....		
	၄	စာပီးစာပီးလှိုင်း ထပ်တန်း	ဇ/ကျား ဇ/မ/.....		
	၅	၆၆၆၆၆ အစည်းအဝေး	ဇ/ကျား ဇ/မ/.....		