



ပြည်ထောင်စုသမ္မတ မြန်မာနိုင်ငံတော်အစိုးရ
 စိုက်ပျိုးရေး၊မွေးမြူရေးနှင့် ဆည်မြောင်းဝန်ကြီးဌာန
 ကျေးလက်ဒေသဖွံ့ဖြိုးတိုးတက်ရေးဦးစီးဌာန
 Community Driven Development Project
 လူထုပဟိုပြုစီမံကိန်း

ကျေးရွာဖွံ့ဖြိုးရေးအစီအစဉ်



သဒီးခိုကျေးရွာ၊ကွမ်တာအုပ်စု

မာတိကာ

စဉ်	အကြောင်းအရာ	စာမျက်နှာ
၁။	လှိုင်းဘွဲ့မြို့နယ်အခြေပြမြေပုံ	၃
၂။	ကျေးရွာမြေပုံ (တည်နေရာ)	၄
၃။	အုပ်စုတွင်ပါဝင်သော ကျေးရွာများစာရင်း:	၅
၄။	ကျေးရွာအခြေခံအချက်အလက်များ (ကျေးရွာသမိုင်းကြောင်း)	၆
၅။	လူထုပူးပေါင်းပါဝင်သော လူမှုဆန်းစစ်ခြင်းနှင့် အကဲဖြတ်ခြင်း လုပ်ငန်းစဉ် (PSA/PRA) အကျဉ်းချုပ်ဇယား:	၇
၆။	ကျေးရွာဖွံ့ဖြိုးရေးအစီအစဉ်အတွက်အသုံးပြုခဲ့သော PRA tools တစ်ခုချင်းစီအတွက် သုံးသတ်ချက်များ	
	၁။ ကျေးရွာလူမှုရေးနှင့်အရင်းအမြစ်ပြမြေပုံ(Social Map)	၈
	၂။ ရာသီခွင်ပြပြက္ခဒိန်(Seasonal Cleander)	၉
	၃။ ဥစ္စာနေကြွယ်ဝမှုပြဇယား: (Wealth Ranking)	၁၀
	၄။ ကျား၊မ ပင့်ကူအိမ်သုံးသပ်ခြင်း(Cob Web)	၁၂
	၅။ အရင်းအမြစ်အသုံးချမှုပုံစံပြဇယား:(Asset Mapping)	၁၄
	၆။ အဖွဲ့အစည်းချိတ်ဆက်မှုပြဇယား: (Veen Diagram).....	၁၇
၇။	ကော်မတီဝင်များရွေးချယ်ခြင်း:.....	၁၉
၈။	ကျေးရွာအချက်အလက်များ(PC 1)	၂၀
၉။	စီမံကိန်းစက်ဝန်းအချိန်ဇယား(PC 2)	၂၄
၁၀။	ကျေးရွာဖွံ့ဖြိုးရေးဦးစားပေးအစီအစဉ် (PC 3)	၂၅
၁၁။	အစည်းဝေးမှတ်တမ်းများ:	၃၄
၁၂။	ကဏ္ဍအလိုက်ဦးစားပေးဖွံ့ဖြိုးရေးလုပ်ငန်းစဉ်များ:	၃၆
၁၃။	ကျေးရွာဖွံ့ဖြိုးရေးအစီအစဉ် ဆောင်ရွက်မှုမှတ်တမ်း:	၃၇

၁။ လိုင်းဘွဲ့မြို့နယ်အခြေပြမြေပုံ

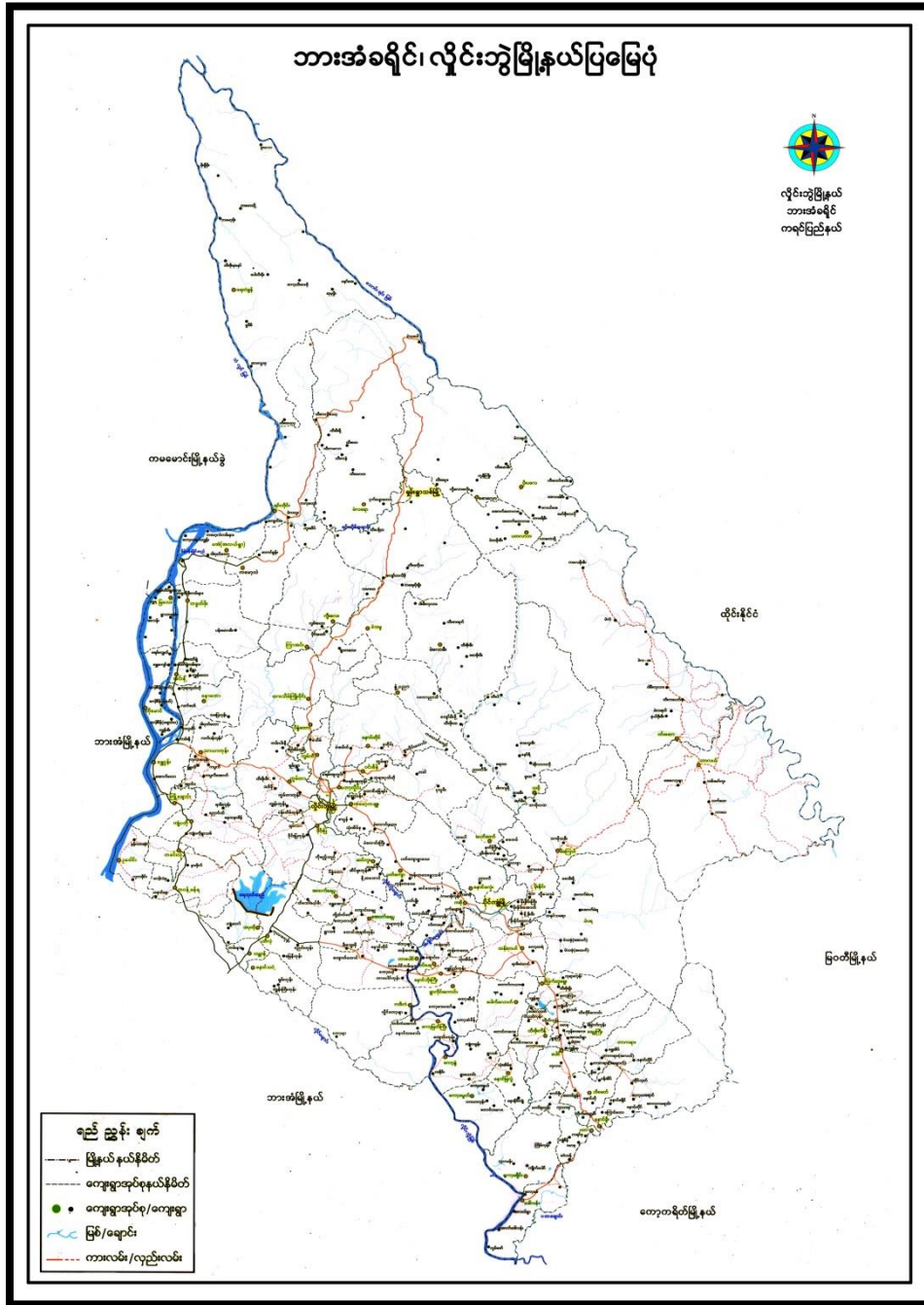

၂။ ကျေးရွာအုပ်စု မြေပုံ (တည်နေရာ)



၃။ အုပ်စုတွင် ပါဝင်သော ကျေးရွာစာရင်း

- ၁။ ကွမ်တာ
- ၂။ ကျွန်းကုန်း
- ၃။ ပန်းတိမ်ကုန်း
- ၄။ သဒီးခို
- ၅။ ထီပိုးခီး
- ၆။ ထီးတာဟော်
- ၇။ ကုန်းကလေး
- ၈။ ရှမ်းရွာ
- ၉။ ကမ်းပါးနီ
- ၁၀။ ကွမ်တာကုန်း

၄။ ကျေးရွာအခြေခံအချက်အလက်များ (ကျေးရွာသမိုင်းကြောင်း)

သဒ္ဓါဒိကျေးရွာသမိုင်းကြောင်း

သဒ္ဓါဒိကျေးရွာသည်လွန်ခဲ့သောနှစ်ပေါင်း ၂၀၀ ခန့်က စတင်တည်ထောင်ခဲ့သည်။ သဒ္ဓါဒိကျေးရွာသည် ဘီစီ ၁၀၀ ကျော်မှစ၍ ကျေးရွာစတင်တည်ထောင်ခဲ့ပြီး ဦးပန်းညွှန် ၊ ဦးကျိကျောဘာ ၊ ဦးဘောင်ရွှေ ၊ ဦးတော်ပိုး ၊ ဦးမောင်ခဲ ၊ ဦးဖြူဦး ၊ ဦးမယ်ကြာ ၊ ဦးတာကူ ၊ ဦးပန်းပို ၊ ဦးတောပေါ ၊ ဦးရွှေခိုင် ၊ မိဘားစု က အခြားရွာမှ ပြောင်းရွှေ့လာပြီး စတင်နေထိုင်ခဲ့သည်။

သဒ္ဓါဒိကျေးရွာဟုခေါ်ဆိုရခြင်းမှာတစ်ချိန်ကသစ်တိုပင်များဖြင့်ကုန်းများစုပေါက်ရာဝက်နေသောနေရာဖြစ်သည်။ ယခုကချိန်တွင်လည်း သစ်တိုပင်များစွာရှိနေပါသေးသည်။ သစ်တိုပင်ကိုစာရင်ဘာသာဖြင့် တစွီးပင်ဟုခေါ်ပါသည်။ သစ်တိုပင်(ခေါ်)တစွီးပင်ကိုစွဲဖြုတ်၍ တစွီးခွံ ၊ စွာပု ခေါ်ဆိုခဲ့ပါသည်။ တစွီးခွံ ကွာသံထွက်ကို တစွီးခွံ ၊ မှတစ်ဆင့် တမိဖို - တမိဖို မှ တစ်ဆင့် သဒ္ဓါဒိ - သဒ္ဓါဒိ မှ တစ်ဆင့် သဒ္ဓါဒိ ရွာဟု ဖြစ်ပေါ်လာခြင်းဖြစ်ပါသည်။

သဒ္ဓါဒိ ကျေးရွာသည် လှိုင်ဘွဲ့မြို့၏ အနောက်ဘက် (၄) မိုင်ခန့်ကွာတွင် တည်ရှိပါသည်။ ရွာ၏ အရှေ့ဘက်တွင် ကွမ်တာကျေးရွာနှင့် ကော့ဖန်အင်းကြီး တစ်ကင်း ရှိပါသည်။ ရွာ၏ အနောက်ဘက်တွင် စာမော့ကရတောင်လှိုင် ရှိပါသည်။ စောင့်ဘက်တွင် ဣန်းကုန်းကျေးရွာနှင့် မြောက်ဘက်တွင် ထီးပျိုးခိုကျေးရွာရှိပါသည်။ ဣန်းကုန်းကျေးရွာနှင့် သဒ္ဓါဒိ ကျေးရွာအနီးတွင် ရေကန် မြစ်ဆင်းသော ကွမ်တာချောင်းနှင့် နီဝချောင်းတို့ ရှိပါသည်။

သဒ္ဓါဒိကျေးရွာတွင်နေထိုင်သူကများစွာရှိသည်ဟုလျှောက်ပြောရသော်လည်း ကျေးရွာအခြေခံအချက်အလက်များကို ဖော်ပြပါသည်။

ဘီစီ ၁၀၀ ကျော်က စတင်တည်ထောင်ခဲ့သော သဒ္ဓါဒိ ကျေးရွာသည် ယခုကချိန်တွင် ဘီစီ ၁၀၀ ကျော်ရှိပြီးဖြစ်ပါသည်။ ကျေးရွာသူရွာသားကားလျှံသည် ကရင်လူမျိုး များ ဖြစ်ကြပြီး ဗုဒ္ဓဘာသာကို ကျေးရွာသားများက လိုက်နာကြပြီး ခရစ်ပဏာမာသာ ကုန်းပေါ်ရှိပါသည်။

၅။ လူထုပူးပေါင်းပါဝင်သော လူမှုဆန်းစစ်ခြင်းနှင့်အကဲဖြတ်ခြင်းလုပ်ငန်းစဉ်
အကျဉ်းချုပ်ဇယား။

စဉ်	အသုံးပြုခဲ့သော PRA tool များ	ဦးတည်အုပ်စုများ	အစည်းအဝေး		အဓိကဆွေးနွေးချက်များ
			ကျား	မ	
၁	ကျေးရွာအရင်းအမြစ် ပြမြေပုံ (Social Map)	ရပ်မိရပ်ဖ၊ ကော်မတီဝင်များ၊ ကျေးရွာလူထုများ အားလုံး	၂၀	၃၀	အခြေခံအဆောက်အအုံများ၊ လမ်းပန်းဆက်သွယ်ရေးအခြေအနေ၊ လယ်ယာမြေများ၊ ကျေးရွာရှိ သဘာဝအရင်း အမြစ်များ။
၂	ရာသီခွင်ပြ ပြက္ခဒိန် (Seasonal Calendar)	ကော်မတီဝင်များ၊ အမျိုးသား၊ အမျိုးသမီး၊ ဆင်းရဲနွမ်းပါးသူများ	၂၀	၃၀	စီးပွားရေး၊ ဝင်ငွေရရှိမှု၊ ပွဲတော်ချိန်၊ ရာသီဥတု၊ ကျန်းမာရေးဆိုင်ရာ၊ ရေရရှိမှု။
၃	ဥစ္စာနေကြွယ်ဝမှုပြဇယား (Wealth Ranking)	အဆင်ပြေ၊ အလယ်အလတ်၊ အဆင်မပြေသော အုပ်စုများ	၂၀	၃၀	ကျေးရွာလူမှုစီးပွားရေးအခြေအနေကို ခွဲခြား သတ်မှတ်နိုင်ရေးအတွက် အခြေခံစံနှုန်း သတ်ရန် လူထုအားလုံး သဘောတူဆောင်ရွက် ခြင်း။
၄	ကျား၊မ ပင့်ကူအိမ်သုံးသပ်ခြင်း (Cob Web)	ကျေးရွာရှိ အမျိုးသားများနှင့် အမျိုးသမီးများ	၃၀	၂၇	အမျိုးသားနှင့် အမျိုးသမီး အခွင့်အရေးတန်းတူ ညီမျှမှု နှင့် မရရှိသည့် အကြောင်းအရင်းများ ကို ဖော်ထုတ်ခြင်း။
၅	အရင်းအမြစ် အသုံးချမှုပုံစံပြဇယား (Assest Mapping)	ကျေးရွာလူထုအားလုံး	၃၀	၂၇	ကျေးရွာရှိ သဘာဝအရင်းအမြစ်များ နှင့် လူမှုဆိုင်ရာအရင်း အမြစ်များအား မည်သူက အသုံးပြုပြီး မည်သူက ထိန်းချုပ် ထားရှိခြင်း။
၆	အဖွဲ့အစည်း ချိတ်ဆက်မှုပြ ဇယား (Veen Diagram)	ကျေးရွာအုပ်ချုပ်ရေးအဖွဲ့၊ ကျေးရွာဖွံ့ဖြိုးရေးလုပ် ဆောင် နေသည့်အဖွဲ့၊ ကျေးရွာလူထု	၂၀	၃၀	ကျေးရွာအတွင်းရှိ အဖွဲ့အစည်းများနှင့် မည်သို့သောလုပ်ငန်း များအတွက် မည်သည့် အဖွဲ့အစည်းများနှင့် ချိတ်ဆက်လုပ်ကိုင် ဆောင်ရွက်မှုရှိခြင်း။
၇	ကျေးရွာအခြေခံ အချက်အလက် (PC 1)	ရပ်ကွက်မှူး၊ အတွင်းရေးမှူး၊ ကျေးရွာလူထုများ၊ လူထုဗဟိုပြုစီမံကိန်း ဝန်ထမ်းများ	၇၀	၈၇	အိမ်ခြေ၊ လူဦးရေ၊ လူမျိုးဘာသာ စသော လူမျိုးဘာသာ အခြေခံအချက်အလက်များ ဖော်ထုတ်ခြင်း။
၈	အခက်အခဲများ၊ မျှော်မှန်းချက်များ၊ ကျေးရွာဖွံ့ဖြိုးရေး ဦးစားပေးလုပ်ငန်း များ ဖော်ထုတ်ခြင်း	အမျိုးသား၊ အမျိုးသမီးနှင့် ကျေးရွာလူထုအားလုံး	၇၀	၈၇	ကျေးရွာတွင်း ရင်ဆိုင်နေရသော အခက်ခဲများ၊ ကျေးရွာလူ ထု၏မျှော်မှန်းချက်များ၊ ကျေးရွာ အတွက် ဦးစားပေးလုပ်ငန်း များဖော်ထုတ်ခြင်း။

၆။ ကျေးရွာဖွံ့ဖြိုးရေးအစီအစဉ်အတွက်အသုံးပြုခဲ့သော PRA tools တစ်ခုချင်းစီအတွက်သုံးသပ်ချက်များ။

၁။ ကျေးရွာလူမှုရေးနှင့်အရင်းအမြစ်ပြမြေပုံ (Social Map)



လူမှုရေးနှင့် အရင်းအမြစ်ပြမြေပုံဆွေးနွေးသုံးသပ်ချက်

ကျေးရွာအမည် - သဒ္ဓါသိုကျေးရွာ
ကျေးရွာအုပ်စု - ကွမ်တာအုပ်စု

မြို့နယ် - ဟိုင်းဘွဲ့
နေ့စွဲ - ၁၃.၆.၂၀၁၉

- ကျေးရွာတွင်နေထိုင်သူအများစုမှာ လယ်ယာလုပ်ငန်းဖြင့် အသက်မွေးဝမ်းကျောင်း ပြုကြပါသည်။
- ကျေးရွာသူ/ရွာသား အများစုသည် ခက်ကဲ ကရင် ဗုဒ္ဓဘာသာကို ဖြစ်ကြသည်။ အများစုမှာ ဗုဒ္ဓဘာသာဝင်များ ဖြစ်ပြီး တစ်ချို့မှာ ခရစ်ယာန်ဘာသာကိုလည်း ကိုးကွယ်ကြသည်။
- ထိုင်းနိုင်ငံသို့ သွားရောက်လုပ်လုပ်နေသော ရွှေ့ပြောင်းလုပ်သားများ၊ အများအပြားရှိပါသည်။ ဗွန်ခဲတော (၅) နှစ် နှင့် နှိုင်းယှဉ်ကြည့်လျှင် လူသား အရင်းအမြစ်များ ဆုံးရှုံးသွားသဖြင့် လယ်ယာလုပ်ငန်းကို လုပ်ကိုင်နေသော သဒ္ဓါသိုကျေးရွာသည် လယ်ယာရေးရာများမှာ နှိပ်စက်ပိတ်ဆို့မှုများကို လက်လျှောက်အဖြစ်သာတွေ့ရှိပါသည်။

ပူးပေါင်းပါဝင်ဆွေးနွေးသူ - က ၂၀ ၊ မ ၃၀

၂။ရာသီခွင်မြေပြေကွန်(Seasonal Cleander)

“ရာသီခွင်မြေပြေကွန်”

နေ့စွဲ - ၁၃.၆.၂၀၁၉
 ဇွန်လ - ပျဉ်းခွဲ
 ကျေးရွာအမည် - သဒ္ဓါ
 ကျေးရွာအုပ်စု - ကွမ်တာ

ဒီဇင်ဘာ	ဇန်နဝါရီ	ဖေဖော်ဝါရီ	မတ်	ဧပြီ	မေ	ဇွန်	ဇူလိုင်	ဇူလိုင်	စက်တင်ဘာ	အောက်တိုဘာ	နိုဝင်ဘာ	ဒီဇင်ဘာ
ဦးပျိုးရေ												
ရာသီဥတု												
ပွဲတော်												
သောက်သုံးရေ ရရှိမှု												
အားလပ်ချိန်												
ဝင်ရောက်မှု												

ပူးပေါင်းပါဝင်သူဦးရေ ၈ (၂၀) ၊ ၆ (၃၀)

ရာသီခွင်မြေပြေကွန်အဖွဲ့အစည်းချက်စဉ်ဆန်းစစ်ချက်

ကျေးရွာအမည် - သဒ္ဓါ
 ကျေးရွာအုပ်စု - ကွမ်တာ

ဇွန်လ - ပျဉ်းခွဲ
 နေ့စွဲ - ၂၀.၆.၂၀၁၉

- မညီညွတ်စွာ သောက်သုံးရေ ရရှိမှု ချို့တဲ့ခြင်း ၊ ရာသီဥတု ပြောင်းလဲခြင်း၊ ထွက်ပေးမှု၊ အားလပ်ချိန်အား အချိန်မီ အချိန်မီ ပြုစုရမည်။
- ကျေးရွာတွင် စားနပ်ရိက္ခာ အခက်အခဲများ ရှိပါသည်။
- ငြားခို၊ တပျို၊ တပေါင်း၊ လများတွင် စားနပ်ရိက္ခာ အခက်အခဲများ ရှိပြီး ဖြစ်နိုင်ခြင်း အား အစီအစဉ် ပြုစုရမည်။
- တန်ခူးလတွင် ရွှေပြည်သာ၊ ဝါဒါလေးလတွင် ကရင်များ၊ ရာမန်များ၊ သီတင်းကျွတ်လတွင် မိုးထွန်းပွဲ၊ တန်ဆောင်မုန်းလတွင် ကဆုန်ပွဲ၊ ငြားခိုလတွင် တရုတ်နှစ်သက်ပွဲ ပြုစုရမည်။
- အားလပ်ချိန်အား အစီအစဉ် ပြုစုရာတွင် တပျို၊ တပေါင်း၊ တန်ခူးလများတွင် စားနပ်ရိက္ခာ အခက်အခဲများ ရှိပါသည်။

ပူးပေါင်းပါဝင်သူဦးရေ - ၈ (၂၀) ၊ ၆ (၃၀)

၃။ ဥစ္စာနေကြွယ်ဝမှုပြဇယား (Wealth Ranking)

ကျေးရွာအုပ်စု - ကွမ်တာ ဥစ္စာနေကြွယ်ဝမှုပြဇယား ဇန်နဝါရီ - 13.6.2019
 ကျေးရွာအမည် - သဒ္ဓါ မြို့နယ် - လှိုင်ဘွဲ့

အဆင့်	သတ်မှတ်ချက်	ဒီဂရီအရေအတွက်	ရာခိုင်နှုန်း
အဆင့်မြေသော အုပ်စု	သစ်ဒဏ်၊ ကား၊ ဆိုင်ကယ်၊ လယ် (၁၀၀) ဧက၊ နွား၊ TV၊ စတောင်၊ တိုက်ပု၊ ထိုင်းတွင် အလုပ်လုပ်သူ	47	18%
အလယ်အလတ် အုပ်စု	သစ်ဒဏ်၊ ဆိုင်ကယ်၊ TV၊ စတောင်၊ နွား၊ လယ် (၅၀) ဧက၊ ထိုင်းတွင် အ လုပ်လုပ်သူ	187	71%
အဆင့်မမြေသော အုပ်စု	မက်မိုးဒဏ်၊ လက်လုပ်လက်စား၊ ခက်အိုး၊ ဂြိုဟ် 1၀ က်	30	11%
စုစုပေါင်း		264	100%

ပူးပေါင်းပါဝင်သူ အွေးမြွေသူ - ၈ (20) ၂၆ (30)

ဥက္ကဋ္ဌ ဗဟိုကော်မရှင်ကြီးများအဖွဲ့ချုပ်

ကျေးဇူးတင်စာ - သဒ္ဓါသိက္ခာကျမ်း
ကျေးဇူးတင်စာ - ကွန်တာအုပ်စု

ဇွန်လ - ဇူလိုင်လ
နေ့စွဲ - 13.6.2019

- သဒ္ဓါသိက္ခာကျမ်းသည် အိမ်ထောင်စု (264) ခြိမ်းပါသည်။
 - ဥက္ကဋ္ဌဗဟိုကော်မရှင်ကြီး အစည်းအဝေး ဖြစ်ပွားစေရန်အတွက် အစည်းအဝေး (၂) အစည်းအဝေး၊ အစည်းအဝေး (၃) အစည်းအဝေးအား ဖြစ်ပွားစေရန်အတွက် ဖွဲ့စည်းထားပါသည်။
 - ဗဟိုကော်မရှင်အဖွဲ့ဝင်များအား အစည်းအဝေး (187) ခြိမ်းပါသည်။ အစည်းအဝေး (၃၀) နှင့် အစည်းအဝေး ဖြစ်ပါသည်။
 - အစည်းအဝေး (၂) နှင့် အစည်းအဝေး (၃) ဝင်ရောက်ပြီး ဗဟိုကော်မရှင်ကြီးအဖွဲ့ဝင်များအား အစည်းအဝေး (၃၀) နှင့် အစည်းအဝေး (၃၀) နှင့် အစည်းအဝေး ဖြစ်ပါသည်။
 - အစည်းအဝေး အစည်းအဝေး အစည်းအဝေးများ ဝင်ရောက်ပြီး ဖြစ်ပွားစေရန်အတွက် ဖွဲ့စည်းထားပါသည်။
- ပါဝင်အဖွဲ့ဝင်များ - က (20) ၊ မ (30)

၄။ ကျားမ ပင့်ကူအိမ်သုံးသပ်ခြင်း (Cob Web)

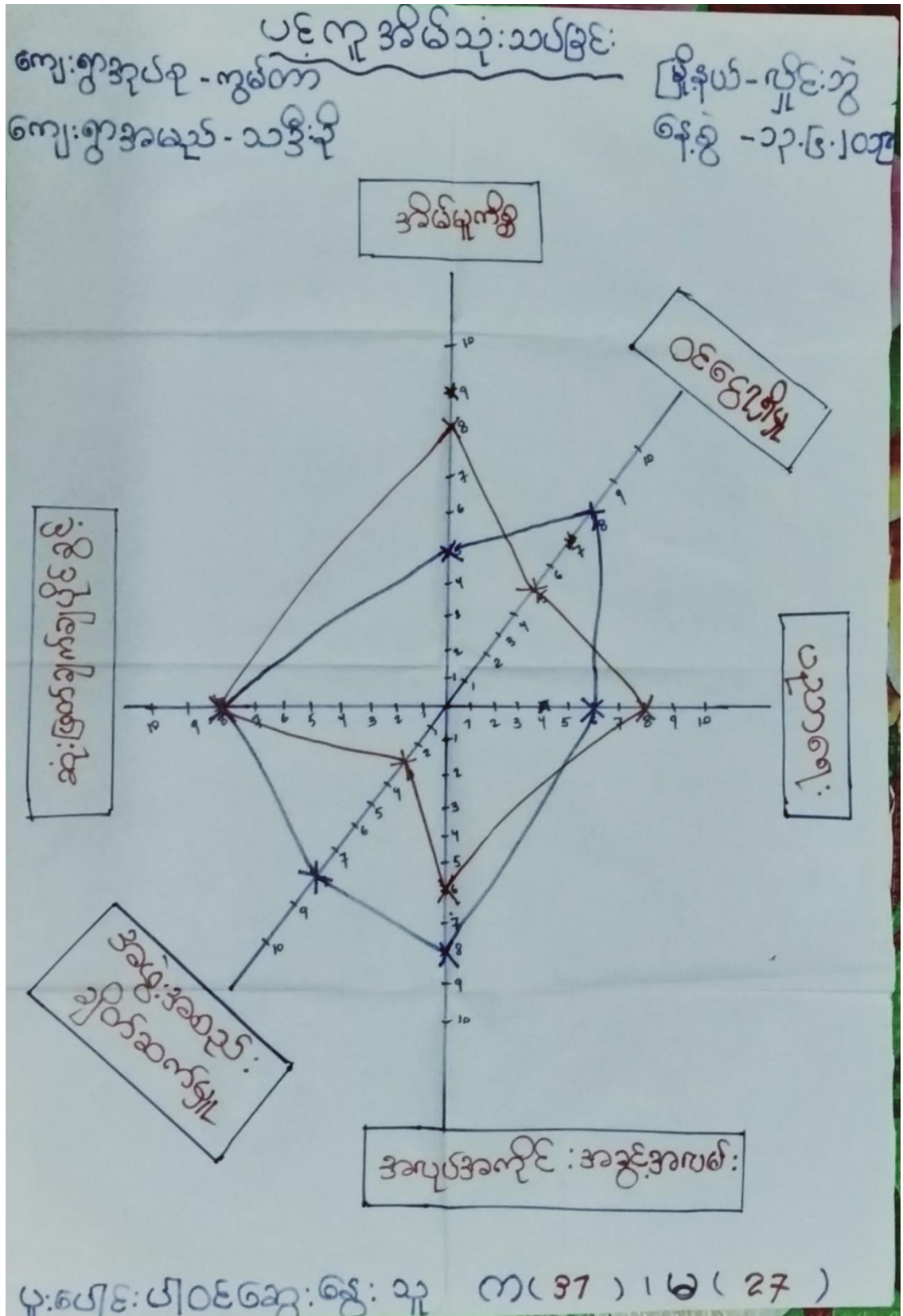

ဖေ့ကုန်စိန်သုံး သပ်ခြင်းဆွေးနွေးသုံးသပ်ချက်

ကျေးဇူးအမည် - သဒ္ဓါသိကျေးဇူး
ကျေးဇူးအုပ်စု - ကွမ်တန်အုပ်စု

မြို့နယ် - လှိုင်ဘွဲ့
နေ့စွဲ - 13.6.2019

- အမျိုးသမီး၊ အမျိုးသားအချင်း၊ ကလေးနှင့် အခြေအနေအထား ဖေ့ကုန်စိန်ဖြင့် သုံးသပ်ရာတွင် ဝင်ငွေရှာဖွေမှု၊ အလုပ်အကိုင်၊ အခွင့်အလမ်း ရခြင်းဖြစ်သည်။
- အဖွဲ့အစည်းနှင့် ချိတ်ဆက်မှုတို့တွင် အမှတ်များ ရှေ့တွင် ပညာရေး၊ ဖိတ်ခေါ်မှု ကိစ္စတို့တွင် အားနည်းနေပြီး ဆုံးဖြတ်ချက်ချရာတွင် အမျိုးသမီးနှင့် အမျိုးသားတို့ အတူတကွ ဆွေးနွေးတိုင်ပင် ပြောဆိုရန်လိုအပ်ပါသည်။
- ထိုသို့ တွေ့ခြားရခြင်းမှာ ဝေဖန်ဆန်းစစ်မှုများ အစွဲအမူအမိတ်များတွင် အချိန်ကုန်နေပြီး အဖွဲ့အစည်းနှင့် ချိတ်ဆက်မှုအား ရှေ့တွင် ဆွေးနွေးချက်အစွဲအမူများအား များများ လျှော့ချမှုတွင် အားသာစွာဖြင့် အလုပ်အကိုင်အခွင့်အလမ်းတွင် အားသာကြောင်း
- အမျိုးသမီးနှင့် အမျိုးသား တွေ့ခြားချက်မရှိပဲ ထိုတက်လာရန် အမျိုးသမီးများအား ရှေ့တွင် ပေးခြင်း၊ ဖိတ်ခေါ်မှုကိစ္စတို့တွင် ကူညီခြင်းဖြင့် အားလပ်ချိန် ပိုမိုပေးပို့ပေးပါဝင်စွင့်တိုင် ပိုမိုအရေးကြီးလာမည်။

ပူးပေါင်းပါဝင်ဆွေးနွေးသူများ - (၈) ဦး၊ (၉) ဦး

၅။ အရင်းအမြစ်အသုံးချမှုနှင့် ပိုင်ဆိုင်မှုပုံစံပြဇယား(Asset Mapping)

အရင်းအမြစ်ထိန်းချုပ်မှုပုံစံပြဇယား

<p>ကျေးဇူးအုပ် - ကွမ်တက ကျေးဇူးအမည် - သဒ္ဓါးခို</p>	<p>မြို့နယ် - လှိုင်ဘွဲ့ နေ့စွဲ - 13.6.2019</p>	
က	မ	က + မ
		စာသင်ကျောင်း:
		ဘုန်းကြီးကျောင်း:
		မူကြိုကျောင်း:
		တောယုံကွင်း:
		ရေကွင်း:
		လမ်း:
		သင်္ချိုင်း:
<p>မူပေါင်း ပါဝင်သူ ဦးရေ ⇒ က (31) ၊ မ (27)</p>		

အရင်းအမြစ်သုံးစွဲမှု ပုံစံပြဏယ်ပုံ

ကျေးဇူးအုပ်စု - ကွမ်တာ
ကျေးဇူးအမည် - သဒ္ဓါ

မြို့နယ် - ညိုစွန်း
နေ့စွဲ - 13.6.2019

၈



၆



၈ + ၆



- စာသင်ကျောင်း :
- ဘုန်းကြီးကျောင်း :
- မူကြိုကျောင်း :
- ဘောလုံးကွင်း :
- လယ်ကွပ် :
- ရေတွင်း :
- လမ်း :
- သင်္ချိုင်း :

ပျော်စရာပျော်ရွှင်ရေးအဖွဲ့ - ၈ (31) ၊ ၆ (27)

အရင်းအမြစ်ဆုံးစွဲမှု / ထိန်းချုပ်မှုပုံစံပြဋ္ဌာန်း

ဆွေးနွေးချက်နှင့် ဆုံးဖြတ်ချက်

ကျေးဇူးအမည် - သိဒ္ဓိဉာဏ်ကျေးဇူး
ကျေးဇူးအမည် - ကွမ်တာအမည်

ဇွဲနယ် - လှိုင်စွဲ
နေ့စွဲ - 13.6.2019

- စာသင်ကျောင်း : မူကြိုကျောင်း : ဘုန်းကြီးကျောင်း : ကောလိပ်ကွင်း : လယ်ကွင်း : ရေကွင်း : လမ်း : သင်္ချိုင်းတို့ကို အမျိုးသမီး နှင့် အမျိုးသားများ အတူတကွ ဆုံးစွဲကြသည်။
- ထိန်းချုပ်မှုကွင်း ဘုန်းကြီးကျောင်း : စာသင်ကျောင်း : မူကြိုကျောင်း : ကောလိပ်ကွင်း : လယ်ကွင်း : ရေကွင်း : လမ်း : သင်္ချိုင်း : တို့ကို အမျိုးသမီး နှင့် အတူတကွ ပြုပြင်ထိန်းသိမ်းကြပါသည်။
- အမျိုးသမီး နှင့် အမျိုးသားတို့ အတူတကွ ထိန်းချုပ်သည်ကို ကြိုဆိုခြင်းအားဖြင့် အမျိုးသား နှင့် အတူတကွ ပြုပြင်ထိန်းသိမ်းကြပါသည်။

မူးပေါင်း ပါဝင်ဆွေးနွေးသူများ - က (၁၇) ၂ မ (၂၇)

၆။ အဖအစည်းချိတ်ဆက်မှုပြဇယား (Veen Diagram)

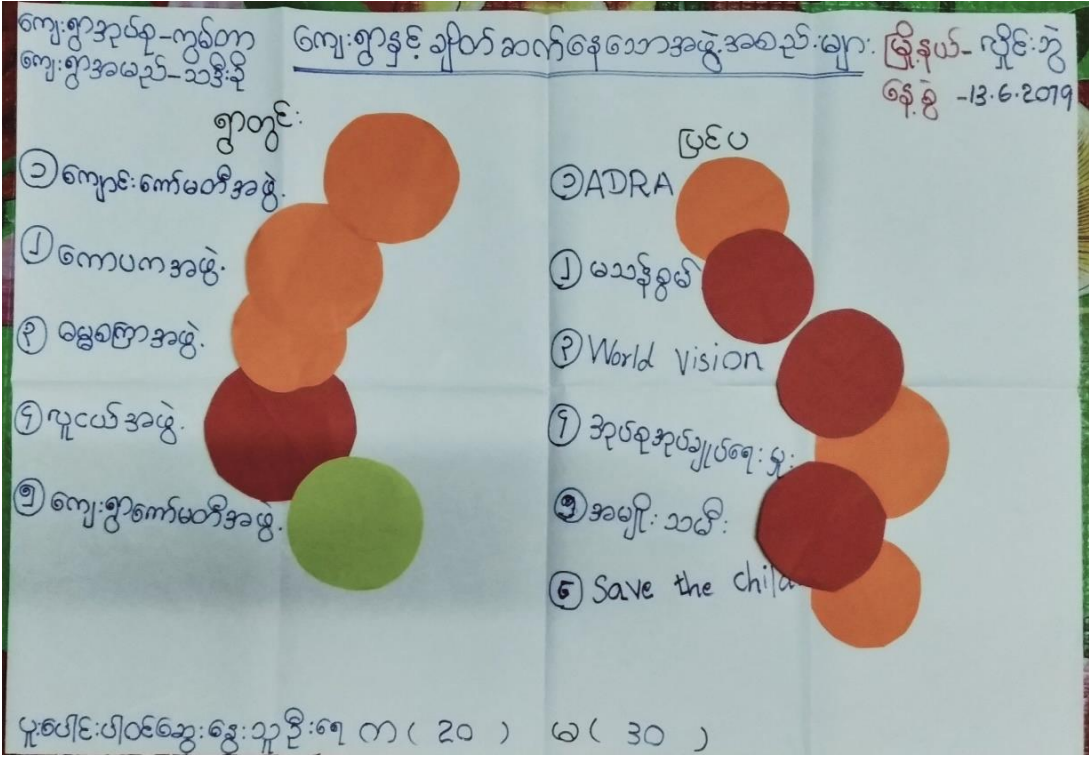
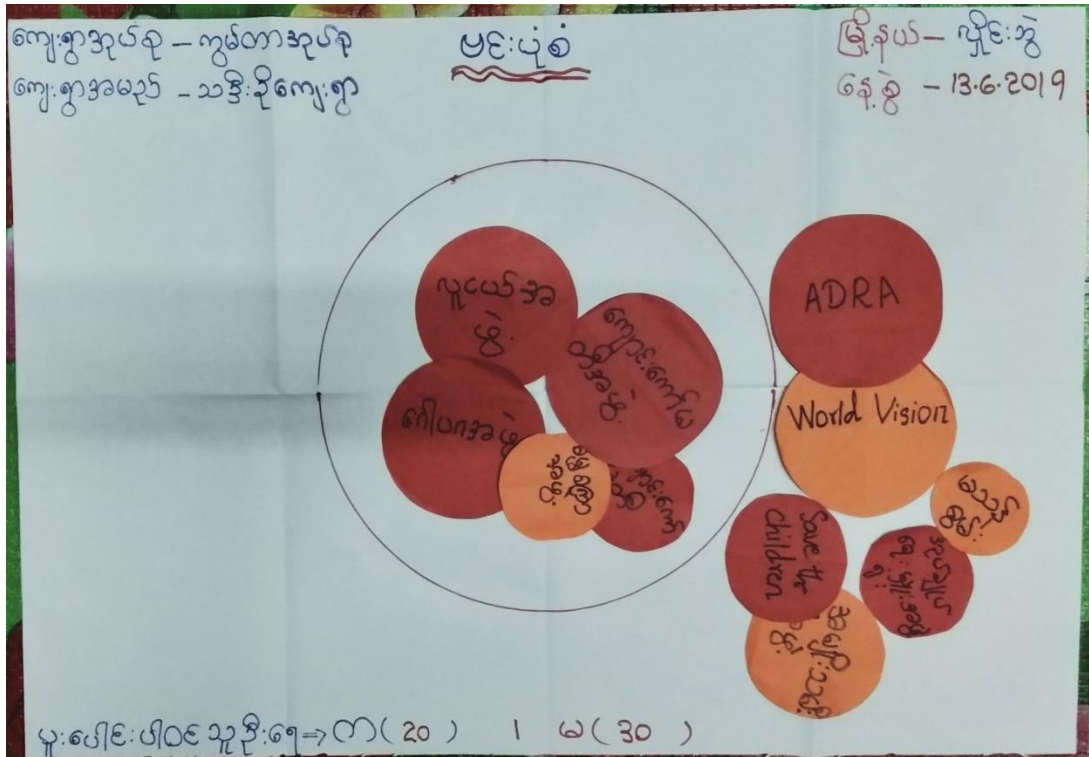

ကျေးဇူးတင်ပေးသူ - ကွမ်တာ အုပ်စု
ကျေးဇူးတင်ပေးသူ - သဒ္ဓါသို့ကျေးဇူး

ကျေးဇူးတင်ပေးသူ / ပြင်ပဖွဲ့စည်းရေးအဖွဲ့အစည်းအဖွဲ့
ဆောင်ရွက်မှု အခြေအနေဖြင့်

ပြန်ပို့ရက် - ၁၃.၆.၁၉
၁၃.၆.၁၉

- ကျေးဇူးတင်ပေးသူ: ဦးစွာအဖွဲ့အစည်း: (၅) ခု ဤပြည်: ကျေးဇူးတင်ပေးသူအဖွဲ့အစည်း: ထားစောအဖွဲ့အစည်း: (၆) ခု ဤသည်။
- ကျေးဇူးတင်ပေးသူ: ဦးစွာအဖွဲ့အစည်း: ထားစောအဖွဲ့အစည်း: မြာကျောင်းကော်မတီအဖွဲ့၊ ဂေါပကအဖွဲ့၊ ဓမ္မစင်္ကြာအဖွဲ့၊ နယူးအဖွဲ့၊ ကျေးဇူးတင်ပေးသူအဖွဲ့တို့ဖြစ်ပြီး၊ မိသားစုများ: အဖွဲ့၊ World Vision၊ Save the children အုပ်စု၊ အုပ်စုအဖွဲ့အစည်း: များ၊ အမျိုးသမီးရေးရာတို့ဖြစ်သည်။
- ကျေးဇူးတင်ပေးသူနှင့် ချိတ်ဆက်မှုရှိသော အဖွဲ့အစည်းများမှာ ဂေါပကအဖွဲ့၊ သည်တစ်စုလုံးသည် ဆာသာရေး၊ သာရေး၊ နာရေးတို့တွင် ပူးပေါင်းပါဝင်သော ကြောင့် ချိတ်ဆက်မှုအား နှေးကင်းစွာ သည်။ ထို့နည်းတူ ဓမ္မစင်္ကြာအဖွဲ့၊ နယူးအဖွဲ့တို့သည် ကျေးဇူးတင်ပေးသူနှင့် ချိတ်ဆက်မှုရှိသည်။ ကျောင်းကော်မတီအဖွဲ့သည် ကျောင်းကော်မတီအဖွဲ့၏ ပါဝင်မှုအားလုံးကို ဖြည့်ဆည်းပေးနိုင်သောကြောင့် ချိတ်ဆက်မှုရှိသည်။
- ကျေးဇူးတင်ပေးသူ ပြင်ပမှ ချိတ်ဆက်သော အဖွဲ့များမှာ အုပ်စုအဖွဲ့အစည်း: များ၊ ADRA၊ World Vision၊ အမျိုးသမီးရေးရာအဖွဲ့တို့သည် ချိတ်ဆက်မှုအား နှေးကင်းစွာ သည်။ Save the children အဖွဲ့၊ မိသားစုများ အဖွဲ့တို့သည် ချိတ်ဆက်မှုအား အနည်းငယ် နည်းစေသည်။

ပူးပေါင်းပါဝင်ရေးအဖွဲ့အစည်း - ၁၃.၆.၁၉ (၂၀) ၁၆ (၃၀)

၇။ ကျေးရွာစီမံခန့်ခွဲမှုအထောက်အထားပြုကော်မတီဝင်များစာရင်း

ကျေးရွာစီမံခန့်ခွဲမှုအဖွဲ့ဝင်များ

စဉ်	အမည်	ရာထူး/တာဝန်	ဇုန်းနံပါတ်
၁။	ဦးစောသိုက်ထွန်း	စီမံကိန်းဥက္ကဋ္ဌ	၀၉၇၇၄၈၈၅၇၃
၂။	ဒေါ်ဂေမုလ်	စီမံကိန်းဥက္ကဋ္ဌ	၀၉၆၉၅၅၆၃၁၆၀
၃။	ဦးကျော်မင်းထွန်း	ဝယ်ယူရေးဆက်တိုက်	၀၉၇၇၂၅၀၆၄၉၃
၄။	ဒေါ်မိမိ	ဝယ်ယူရေးဆက်တိုက်	
၅။	ဦးစောဘောင်	ဝယ်ယူရေးဆက်တိုက်	
၆။	ဦးကျော်သန်း	လည်ပတ်ဖြန့်ဖြူးရေး	
၇။	ဒေါ်မျိုးမျိုးချစ်	လည်ပတ်ဖြန့်ဖြူးရေး	
၈။	ဒေါ်မိုးနွဲ့မိုး	လည်ပတ်ဖြန့်ဖြူးရေး	
၉။	ဦးဖလားတု	စောင့်ကြည့်ထိန်းသိမ်းရေး	၀၉၇၇၇၁၀၇၈၉၂
၁၀။	ဒေါ်မြအောင်	စောင့်ကြည့်ထိန်းသိမ်းရေး	
၁၁။	ဒေါ်အေးဖြူ	စောင့်ကြည့်ထိန်းသိမ်းရေး	
၁၂။	ဦးတင်သန်း	ကျေးရွာစောင့်ရှောက်ရေး	
၁၃။	ဦးသာခင်	ကျေးရွာစောင့်ရှောက်ရေး	
၁၄။	ဒေါ်အေးအေး	ကျေးရွာစောင့်ရှောက်ရေး	၀၉၇၈၂၅၈၅၃၆၆
၁၅။	ဦးလှထွန်း	စောင့်ကြည့်ထိန်းသိမ်းရေး	၀၉၇၇၂၅၀၆၄၉၃
၁၆။	ဒေါ်မအုန်းမြ	စောင့်ကြည့်ထိန်းသိမ်းရေး	၀၉၇၈၈၉၃၄၃၃၄

၈။ ကျေးရွာအချက်အလက်များ(PC 1)

ပုံစံ - ၈ - ၁ ကျေးရွာအခြေခံအချက်အလက်များ (Form PC 1)

လမ်းညွှန်ချက်၊ ကျေးရွာတစ်ရွာသို့ ပထမဆုံးမိတ်ဆက်ခရီးသွားရောက်သောအခါ လူထုစည်းရုံးရေးမှူးသည် ကျေးရွာခေါင်းဆောင်များအားကျေးရွာအချက်အလက်များကိုပေတ္တာရုပ်ခွဲတောင်းခံရသည်။ ဤအချက်အလက်များကိုစီမံကိန်းမိတ်ဆက်အစည်းဝေးမတိုင်မီတောင်းခံရမည်။ စီမံကိန်းမိတ်ဆက်အစည်းဝေးတွင် လူထုစည်းရုံးရေးမှူးသည် ဤအချက်အလက်များအား စစ်ဆေးပြီး မှန်ကန်အောင်ပြုလုပ်ရမည်။ ပြီးနောက်တွင် လူထုစည်းရုံးရေးမှူးမှ သတင်းအချက်အလက်ထံသို့ Tablets မှ တစ်စင့် ဖြည့်သွင်းရမည်။

ကျေးရွာခေါင်းဆောင် အမည် ဦးလှစွေ	ကျေးရွာခေါင်းဆောင်၏ ဖုန်းနံပါတ် ၀၇၇၇၂၅၂၅၃၀၆	လူထုစည်းရုံးရေးမှူး၏အမည် နန်းချော့ထွဋ်
ပြည်နယ်တိုင်းဒေသကြီး ကရင်	မြို့နယ် ဂျိလေးဘွဲ့	ကျေးရွာအုပ်စု ကွမ်းတော
		ကျေးရွာ ဘဦးခို

ကား လူဦးရေ

လူမျိုးစု	အိမ်ထောင်စုအရေအတွက်	ကိုးကွယ်သည့်ဘာသာ	အိမ်ထောင်စုအရေအတွက်
လူမျိုးစု (၁) မြန်မာ-ဗမာ	၂၆၄	ဘာသာ(၁) ဗုဒ္ဓဘာသာ	၂၄၅
လူမျိုးစု (၂) -----		ဘာသာ(၂) ဒဏ္ဍိယာန်	၁၉
လူမျိုးစု (၃) -----		ဘာသာ(၃) -----	
လူမျိုးစုရော -----		ဘာသာရော -----	
အခြား			
အရေအတွက်			
မသန်စွမ်းသူများ	၇		
သက်ကြီးရွယ်အိုများ (၆၅ နှစ် နှင့် အထက်)	၅၆		
စစ်ဘေးရှောင်			

	အမျိုးသား(အရေအတွက်)	အမျိုးသမီး(အရေအတွက်)	စုစုပေါင်းအရေအတွက်
လူဦးရေ	၉၄၀	၉၄၃	၁၈၈၃
လူမျိုးစု (၁) မန္တလေးတိုင်း	၉၄၀	၉၄၃	၁၈၈၃
လူမျိုးစု (၂)-----			
လူမျိုးစု (၃)-----			
အခြား			
အိမ်ထောင်ဦးစီး	၂၂၀	၄၄	၂၆၄

(ခ) အခြေခံအဆောက်အအုံ အသုံးအဆောင်များ

စာသင်ကျောင်း	အမှတ် ခြံစိမ်း	ကျန်းမာရေး	အမှတ် ခပ်ပါ	ဘာသာရေးအဆောက် အအုံများ	အမှတ် ခြံစိမ်း
အထက်တန်းကျောင်း	<input type="checkbox"/>	ဆေးရုံ	<input type="checkbox"/>	ဇေတီ	<input checked="" type="checkbox"/>
အလယ်တန်းကျောင်း	<input type="checkbox"/>	ကျန်းမာရေးဌာန	<input type="checkbox"/>	ဘုန်းကြီးကျောင်း	<input checked="" type="checkbox"/>
မူလတန်းကျောင်း	<input checked="" type="checkbox"/>	ကျန်းမာရေးဌာနခွဲ	<input type="checkbox"/>	ဟိန္ဒူဘုရားကျောင်း	<input type="checkbox"/>
မူကြိုကျောင်း	<input checked="" type="checkbox"/>	ဆေးပေးခန်း	<input type="checkbox"/>	ခရစ်ယာန်ကျောင်း	<input type="checkbox"/>
အခြား	<input type="checkbox"/>	အခြား	<input type="checkbox"/>	ဗလီ	<input type="checkbox"/>
				အခြား	<input type="checkbox"/>
မှတ်ချက်		မှတ်ချက်		မှတ်ချက်	
အ.လ.က (ခွဲ)					

(ဂ) ကျွမ်းကျင်သူများမှတ်တမ်း (ကျေးရွာတွင်နေထိုင်သော သို့မဟုတ် တခြားရွာမှလာရောက်သောကျွမ်းကျင်သူများ)

(၁) စာသင်ကျောင်း			(၂) ကျန်းမာရေး			(၃) လက်မှုပညာ	
	ရွာတွင်နေထိုင်သူ	အခြားရွာမှလာသူ		ရွာတွင်နေထိုင်သူ	အခြားရွာမှလာသူ		ရွာတွင်နေထိုင်သူ
မူလတန်းပြဆရာ/မ	<input checked="" type="checkbox"/>	<input checked="" type="checkbox"/>	ဆရာဝန်	<input type="checkbox"/>	<input type="checkbox"/>	လက်သမား	<input checked="" type="checkbox"/>
အထက်တန်းပြဆရာ/မ	<input type="checkbox"/>	<input type="checkbox"/>	လက်ထောက်ကျန်းမာရေးမှူး	<input type="checkbox"/>	<input type="checkbox"/>	ပန်းရံ	<input checked="" type="checkbox"/>
အလယ်တန်းပြဆရာ/မ	<input checked="" type="checkbox"/>	<input checked="" type="checkbox"/>	အမျိုးသမီးကျန်းမာရေးဆရာမ	<input type="checkbox"/>	<input type="checkbox"/>	လျှပ်စစ်ကျွမ်းကျင်ပီးသမား	<input checked="" type="checkbox"/>
ပုဂ္ဂိုလ်ဆရာ/မ	<input checked="" type="checkbox"/>	<input type="checkbox"/>	သားဖွားဆရာမ	<input type="checkbox"/>	<input type="checkbox"/>	ရေပိုက်သွယ်သူ	<input checked="" type="checkbox"/>
အခြား	<input type="checkbox"/>	<input type="checkbox"/>	ပြည်သူ့ကျန်းမာရေးလုပ်သား	<input type="checkbox"/>	<input type="checkbox"/>	စက်ပြင်ဆရာ	<input type="checkbox"/>
မှတ်ချက်			မှတ်ချက်			မှတ်ချက်	

(ဃ) ကျေးရွာသို့ ရောက်ရှိနိုင်သည့်လမ်းအခြေအနေ / ကျေးရွာတစ်ရွာသည် ၎င်း၏ကျေးရွာအုပ်စုနှင့် ဆက်သွယ်ထားသောလမ်းအခြေအနေ (အောက်ပါတို့ကိုမှည့်ပါ)

- ကျောက်ကြမ်းလမ်း: ကတ္တရာလမ်း ကွန်ကရစ်လမ်း: မော်တော်ဆိုင်ကယ်လမ်း:
 ကျောက်ခင်းလမ်း: မြေသားလမ်း: လူသွားလမ်း: အခြား: _____

(င) ကျေးရွာဖွံ့ဖြိုးမှုစီမံချက်

ပိုင်းပါ

- (၁) လူထုထုတ်ပြန်စီမံကိန်းမစတင်မီ ဤကျေးရွာတွင်ကျေးရွာဖွံ့ဖြိုးမှု စီမံချက်ရှိခဲ့ပါသလား? ရှိပါသည် / မရှိပါ / မသိပါ
- (၂) ရှိခဲ့ပါလျှင် ဤစီမံချက်ကို မည်သည့် ဝန်ထုပ်ထွေးမှုဖြင့် ဆောင်ရွက်ခဲ့ပါသနည်း? ၂၀၁၂ နှစ် / မသိပါ
- (၃) ဤစီမံချက်ကို ဖြည့်ဆည်းမှုအတည်ပြုခဲ့ပါသလား? ပြုခဲ့ပါသည် / မပြုခဲ့ပါ / မသိပါ

(စ) ခရီးအကွာအဝေး

(၁) ဤကျေးရွာ၏ပတ်ဝန်းကျင်ကျေးရွာအုပ်စု၏ပတ်ဝန်းကျင်မိုင်ခန့်မည်မျှကွာဝေးသနည်း? မိုင် ၅.၆၆ / မသိပါ

(၂) ဤကျေးရွာမှ ၎င်းကျေးရွာအုပ်စု၏ပတ်ဝန်းကျင်လွှာတွင်ကြွားမြင့်သည့်အချိန်။

ခြောက်သွေ့ရာသီတွင်ကြွားချိန် ၅.၆၆ ထော်လာဂျီ/မော်တော်ဆိုင်ကယ်/ခြေလျင်/လား/မော်တော်ဘုတ်/

အခြား -----

မိုးရာသီတွင်ကြွားချိန် ၅.၆၆ ထော်လာဂျီ/မော်တော်ဆိုင်ကယ်/ခြေလျင်/လား/မော်တော်ဘုတ်/

အခြား -----

(ဆ) ပတ်ဝန်းကျင်ဆိုင်ရာသဘာဝဘေးအန္တရာယ်

ဤကျေးရွာတွင်ရေကြီးခြင်းကဲ့သို့ သဘာဝဘေးအန္တရာယ်ကျရောက်ဖူးခြင်း ရှိပါသလား။

မရှိပါ ရှိပါသည် ရှိလျှင်ဖော်ပြပါ-----

(ဇ) ကျေးရွာတွင် ဖွဲ့စည်းထားသော အဖွဲ့အစည်းများ

လူထုပတ်ဝန်းကျင်စီမံကိန်းမတိုင်မီ ဤကျေးရွာတွင် ကျေးရွာဖွံ့ဖြိုးရေးအတွက် အစိုးရ(သို့)ရွာသားများကိုယ်တိုင်(သို့) စီမံကိန်းတစ်ခုခု ဖွဲ့စည်းထားသည့် အဖွဲ့အစည်းများရှိပါသလား။

(၁) ဖွဲ့စည်းရေးအဖွဲ့ ----- ဖွဲ့စည်းရေးအဖွဲ့

(၂) မိမိတို့အဖွဲ့ -----

(ဈ) အထွေထွေအုပ်ချုပ်ရေး ဦးစီးဌာန (GAD) မှ မှတ်တမ်းတင်ထားခြင်း

ဤကျေးရွာသည် အထွေထွေအုပ်ချုပ်ရေး ဦးစီးဌာန (GAD) မှ မှတ်တမ်းတင်ထားမှု ရှိပါသလား။

မရှိပါ ရှိပါသည်

ကျေးရွာခေါင်းဆောင်

အမည် ဦးဇော်ထွေး

လက်မှတ်  နေ့စွဲ : ၂၃.၅.၂၀၁၉

လူထုစည်းရုံးရေးမှူး

အမည် ဦးကျော်စွာ

လက်မှတ်  နေ့စွဲ ၂၃.၅.၂၀၁၉

၈။ စီမံကိန်းစက်ဝန်းအချိန်ဇယား(PC 2)

ပုံစံ - ၈-၂ - စီမံကိန်းစက်ဝန်းအချိန်ဇယား (PC 2)

လမ်းညွှန်ရွက်၊ သက်ဆိုင်ရာလူထုစည်းရုံးရေးမှူး၊ လက်ထောက်နည်းပညာမှူးများမှ စီမံကိန်းစက်ဝန်းအဆင့်တစ်ခုစီဖြင့် ပေးပို့ရမည့် ကျေးရွာအုပ်စုအတွက် ဤပုံစံကိုဖြည့်သွင်းရမည်။

စည်းရုံးရေးမှူး/လက်ထောက်နည်းပညာမှူးမှ အမည် - ဒေါ်စေခိုးသူ

နေ့စွဲ 11.6.2020 စက်ဝန်းအား အမှတ်ဖြစ်ပါ စက်ဝန်း(၁) စက်ဝန်း(၂) စက်ဝန်း(၃) စက်ဝန်း(၄)

ပြည်နယ်/တိုင်း ကရင် မြို့နယ် ဖြိုးစွယ် ကျေးရွာအုပ်စု ကွတ်တ ကျေးရွာ သဒ္ဓါ

စီမံကိန်းထောင်ရွက်မှုအဆင့်များ	နေ့စွဲ		အစည်းအဝေးတွင် တက်ရောက်သူအရေအတွက်					
	စတင်သည့်နေ့	ပြီးဆုံးသည့်နေ့	အမျိုးသား	အမျိုးသမီး	အိမ်ထောင်စု	လူမျိုးစုတက်ရောက်သူ အရေအတွက် နှင့် လူမျိုးစုအမည်	အိမ်ထောင်စုအရေအတွက်	အိမ်ထောင်စု %
၁။ ကျေးရွာစီမံကိန်း မိတ်ဆက်အစည်းအဝေး	11.6.20	11.6.20	117	112	229	229 ၁၈၈၈၈၅၉	264	87%
၂။ ကျေးရွာပွဲ၊ ဖြိုးရေး စီမံချက်ရေးဆွဲခြင်း အစည်းအဝေး	11.6.20	11.6.20	117	112	229	229 ၁၈၈၈၈၅၉	264	87%
၃။ ကျေးရွာအုပ်စု လုပ်ငန်းဆုံးဖြတ်ချက်ချသည့်အစည်းအဝေး								
၄။ မြို့နယ်အဆင့်စီမံကိန်းရေးဆွဲရေးနှင့် အကောင်အထည်ဖော်ရေးကော်မတီ၏ စီမံကိန်း သုံးသပ်မှုအစည်းအဝေး			မလို	မလို	မလို	မလို		

၉။ ကျေးရွာဖွံ့ဖြိုးရေးဦးစားပေးအစီအစဉ် (PC 3)

ပုံစံ - ၈ - ၃ ကျေးရွာဖွံ့ဖြိုးရေး ဦးစားပေးအစီအစဉ် (Form PC 3)

လမ်းညွှန်ချက်၊ အဆင့်(၃) ကျေးရွာမှော်မှန်းချက်အစည်းအဝေး ပြီးဆုံးသောအခါ ကျေးရွာစီမံကိန်း အထောက်အကူပြု ကော်မတီသည် လူထုစည်းရုံးရေးမှူးအကူအညီဖြင့် ဤပုံစံကိုဖြည့်စုံအောင် ဖြည့်သွင်းရမည်။			
လူထုစည်းရုံးရေးမှူး/ဝန်ထမ်း အမည် နန်း မိုးမိုးဇော်			
နေ့စွဲ ၂၀၂၁.၀၁.၀၈		စက်ဝန်းအား အမှတ်ခြစ်ပါ (✓) စက်ဝန်း(၁)	
		<input type="checkbox"/> စက်ဝန်း(၂) <input type="checkbox"/> စက်ဝန်း(၃) <input type="checkbox"/> စက်ဝန်း(၄)	
ပြည်နယ်/တိုင်း ကရင်	မြို့နယ် ကျွန်းဘူ	ကျေးရွာအုပ်စု ကျွမ်းမာ	ကျေးရွာ ၁၁၅
က။ အခက်အခဲအတားအဆီးများအားဆွေးနွေးခြင်း - ယခုလက်ရှိအခြေအနေတွင် ဤကျေးရွာဖွံ့ဖြိုးတိုးတက်ရေးအတွက် အဓိက အခက်အခဲအတားအဆီးများသည် မည်သည်များဖြစ်ပါသနည်း။ (အမျိုးသား/သမီး အနည်းဆုံးအခက်အခဲ ၅ ခုစီဖော်ပြပါ)			
အမျိုးသား အဖွဲ့မှ တင်ပြသောအခက်အခဲအတားအဆီးများ		အမျိုးသမီး အဖွဲ့မှတင်ပြသောအခက်အခဲအတားအဆီးများ	
၁	မိမိတို့ကျေးရွာတွင်လမ်းမများမရှိပါ။ လမ်းဆွဲရာ နေရာများမှာ သွားလာရန်အခက်အခဲဖြစ်ခြင်း။	၁	ကျွန်းဘူကျေးရွာအုပ်စုအောက်တွင် မရှိသောကျေးရွာများ၊ ကျေးရွာများ၊ ကျေးရွာများ၊ ကျေးရွာများ၊ ကျေးရွာများ ဖြစ်ခြင်း။
၂	မိမိတို့ကျေးရွာတွင်ကျေးရွာများ မရှိပါ။ ကျေးရွာများ မရှိပါ။ ကျေးရွာများ မရှိပါ။ ကျေးရွာများ မရှိပါ။	၂	ကျေးရွာများ မရှိပါ။ ကျေးရွာများ မရှိပါ။ ကျေးရွာများ မရှိပါ။ ကျေးရွာများ မရှိပါ။
၃	မိမိတို့ကျေးရွာတွင်ကျေးရွာများ မရှိပါ။ ကျေးရွာများ မရှိပါ။ ကျေးရွာများ မရှိပါ။ ကျေးရွာများ မရှိပါ။	၃	ကျေးရွာများ မရှိပါ။ ကျေးရွာများ မရှိပါ။ ကျေးရွာများ မရှိပါ။ ကျေးရွာများ မရှိပါ။
၄	ကျေးရွာများ မရှိပါ။ ကျေးရွာများ မရှိပါ။ ကျေးရွာများ မရှိပါ။ ကျေးရွာများ မရှိပါ။	၄	ကျေးရွာများ မရှိပါ။ ကျေးရွာများ မရှိပါ။ ကျေးရွာများ မရှိပါ။ ကျေးရွာများ မရှိပါ။
၅		၅	ကျေးရွာများ မရှိပါ။ ကျေးရွာများ မရှိပါ။ ကျေးရွာများ မရှိပါ။ ကျေးရွာများ မရှိပါ။
၆		၆	ကျေးရွာများ မရှိပါ။ ကျေးရွာများ မရှိပါ။ ကျေးရွာများ မရှိပါ။ ကျေးရွာများ မရှိပါ။
၇		၇	
၈		၈	
၉		၉	
၁၀		၁၀	

ခ) မျှော်မှန်းခြင်း - နောင်လာမည့် (၅) နှစ် အတွင်း ကျေးရွာဖွံ့ဖြိုးရေး မျှော်မှန်းလျာထားချက်များအား တင်ပြပါ။

အမျိုးသားအဖွဲ့မှ တင်ပြသော မျှော်မှန်းချက်များ	အမျိုးသမီးအဖွဲ့မှ တင်ပြသော မျှော်မှန်းချက်များ
<ul style="list-style-type: none"> - ရွာတွင်းပတ်ဝန်းကျင်၊ မြေယာလျှင်လျင်ပျက်ဆက်သွယ်ရေး၊ စက်ယာဉ်၊ မြေယာဖြိုးစီးပွားရေး၊ ဝတ်စုံကုန်၊ အထည်ပြေလာစေရန် 	<ul style="list-style-type: none"> - နံရံစီမံကိန်း၊ ဂရိယာလျှင်စားသုံးစေရန်၊ အသက်မွေးဝမ်းကြေးရရှိရေး၊ ရွာသူ/သားများ၏ လေ့ကျင့်ရေး၊ ခွဲယူခြင်းစေရန်
<ul style="list-style-type: none"> - စာသင်ကျောင်း၊ မြို့ခရိုင်၊ ရိုးရာဇာတ်ပွဲပွဲပွဲပွဲများ၊ ခိုက်ပျိုးစိမ်းလမ်းဆီဖြေဖြေဖြေဖြေ၊ သာမန်ကုန်ပစ္စည်းများစားသုံးခြင်း 	<ul style="list-style-type: none"> - ကျောင်းခြံခင်း၊ ရိုးရာဇာတ်ပွဲပွဲပွဲများ၊ ဝတ်စုံကုန်၊ မြေယာလျှင်လျင်ပျက်ဆက်သွယ်ရေး
<ul style="list-style-type: none"> - မျှော်မှန်းချက်၊ စောင့်ရှောက်မှုပေးခြင်း၊ ရွာသူ/သားများ ပျော်ရွှင်စွာစားသုံးခြင်း 	<ul style="list-style-type: none"> - ကျောင်းပတ်ဝန်းကျင်၊ ကျောက်တောင်၊ စစ်လျှင်ကျောင်းသူ/သားများ၊ ကျောင်းဆရာမများ ပျော်ရွှင်စွာ
<ul style="list-style-type: none"> - နံရံစီမံကိန်း၊ ဂရိယာလျှင်စားသုံးစေရန်၊ အသက်မွေးဝမ်းကြေးရရှိရေး 	<ul style="list-style-type: none"> - ကုမ္ပဏီ၊ မြေယာလျှင်လျင်ပျက်ဆက်သွယ်ရေး၊ ကျေးရွာကုန်ပစ္စည်းများ ပြုပြင်ဆင်ခြင်ခြင်း
<ul style="list-style-type: none"> - လုံခြုံရေးအဖွဲ့၊ ခွဲယူခြင်းစေရန် 	<ul style="list-style-type: none"> - စာသင်ဆောင်၊ လုံခြုံရေးအဖွဲ့၊ ရွာသူ/သားများ၏ လေ့ကျင့်ရေး၊ ခွဲယူခြင်းစေရန်
<ul style="list-style-type: none"> - 	<ul style="list-style-type: none"> - ပြန်လည်တည်ဆောက်ရေး၊ အသက်မွေးဝမ်းကြေးရရှိရေး

၈၊ လူထုဝန်ထမ်း၏ လာမည့် (၄) နှစ်အတွက် အကန့်အသတ်ခံရသော ဦးစားပေး ဖွဲ့စည်းတိုးတက်မှု လုပ်ငန်း အစီအစဉ်များအားဖော်ပြပါ။

အဆင့်	ကျေးရွာအတွက် ဦးစားပေး ဖွဲ့စည်းတိုးတက်မှု လုပ်ငန်းစဉ်များ	အဆိုပြုသူ (အမျိုးသားများ/ အမျိုးသမီးများ/အမျိုးသား+ အမျိုးသမီး)	ခန့်မှန်းကုန်ကျ ဝရိတ်	အကျိုးခံစားခွင့်ရှိသူ ခန့်မှန်းခြေ အရေအတွက်
၀	ကျေးရွာအတွက် ချဲ့ချိတ် (60x30) ၂၆၆၆၇၇	(အမျိုးသမီး + အမျိုးသား)	27000000	1606
၂	ကျေးရွာအတွက် လမ်းကျက်ကျေးရွာ လမ်းဆုံချိတ် ၅၅၂၀	အမျိုးသမီး	80000000	1606
၃	ကျေးရွာအတွက် ဖွဲ့စည်းခြင်း (လူ ၃၃၀၀ လောက်)	(အမျိုးသမီး + အမျိုးသား)	12000000	1606
၄	ကျေးရွာအတွက် ကျေးရွာအတွက် လမ်းဆုံချိတ် ၅၅၂၀	အမျိုးသား	100000000	1606
၅	ကျေးရွာအတွက် အလှူအတန်း အလှူအတန်း လမ်းဆုံချိတ်	(အမျိုးသမီး)	15000000	1606
၆	ကျေးရွာအတွက် ကျေးရွာအတွက် အလှူအတန်း အလှူအတန်း လမ်းဆုံချိတ်	အမျိုးသမီး	-	1606
၇	ကျေးရွာအတွက် ကျေးရွာအတွက် အလှူအတန်း အလှူအတန်း လမ်းဆုံချိတ်	အမျိုးသမီး + အမျိုးသား	15000000	1606

ဃ၊ လူထုစီမံကိန်း၏ လာမည့် (၄) နှစ်အတွက် အကျုံးပင်သော ဦးစားပေး ဖွံ့ဖြိုးတိုးတက်မှု လုပ်ငန်း အစီအစဉ်များအားဖော်ပြပါ။

အဆင့်	ကျေးရွာအတွက် ဦးစားပေး ဖွံ့ဖြိုးတိုးတက်မှု လုပ်ငန်းစဉ်များ	အဆိုပြုသူ (အမျိုးသားများ/အမျိုးသမီးများ/အမျိုးသား+အမျိုးသမီး)	အခန်းကဏ္ဍ
၁			
၂			
၃			
၄			
၅			

ခေါင်းဆောင်၊ ကျေးရွာစီမံကိန်းအထောက်အကူပြုကော်မတီမှ အတည်ပြုသည်။

အမည် ဦးအောင်စွယ် လက်မှတ်  နေ့စွဲ ၂၀၂၁.၀၅.၀၅

ပုံစံ - ၁-၃ ကျေးရွာဖွံ့ဖြိုးရေး ဦးစားပေးအစီအစဉ် (Form PC 3)

လမ်းညွှန်ချက်၊ အဆင့်(၃)ကျေးရွာဖွံ့ဖြိုးရေးမှန်းချက်အစည်းအဝေးပြီးဆုံးသောအခါ ကျေးရွာစီမံကိန်း အထောက်အကူပြု ကော်မတီသည် လူထုစည်းရုံးရေးမှူးအကူအညီဖြင့် ဤပုံစံကိုပြည့်စုံအောင် ဖြည့်သွင်းရမည်။			
လူထုစည်းရုံးရေးမှူး/ဝန်ထမ်း အမည်	နန်းကျေးရွာ		
နေ့စွဲ 13. 6. 19	စက်ဝန်းအား အမှတ်ခြစ်ပါ (✓) <input type="checkbox"/> စက်ဝန်း(၁) <input checked="" type="checkbox"/> စက်ဝန်း(၂) <input type="checkbox"/> စက်ဝန်း(၃) <input type="checkbox"/> စက်ဝန်း(၄) <input type="checkbox"/>		
ပြည်နယ်/ခရိုင်	မြို့နယ်	ကျေးရွာအုပ်စု	ကျေးရွာ
ကရင်	လှိုင်ဘွဲ့	ကွမ်ဟာ	သဒ္ဓါ

က။ အခက်အခဲအတားအဆီးများအားဆွေးနွေးခြင်း - ယခုလက်ရှိအခြေအနေတွင်ဤကျေးရွာဖွံ့ဖြိုးတိုးတက်ရေးအတွက် အဓိကအခက်အခဲအတားအဆီးများသည် မည်သည်များဖြစ်ပါသနည်း။ (အမျိုးသား/သမီး အနည်းဆုံးအခက်အခဲ ၅ ခုစီဖော်ပြပါ)

အုပ်စုဖွဲ့ဆွေးနွေးမှုများမှ တင်ပြသောအခက်အခဲအတားအဆီးများ	
ကျောင်းခြံစုစည်းရာ မရှိသောကြောင့်ကျောင်းသူ/ကျောင်းသားများအတွက် ချိတ်ခြင်း မရှိခြင်း။	<input type="checkbox"/> ကျား <input checked="" type="checkbox"/> မကျား
မိုးရာသီတွင် ရွာတွင်းလမ်းများ ပျက်စီးမှုများ ဖြစ်ပွားခြင်း။	<input checked="" type="checkbox"/> ကျား <input type="checkbox"/> မကျား
မိုးရာသီတွင် ရေအလုံအလောက် မရှိသောကြောင့် ရွာသူ/ရွာသားများအတွက် အခက်အခဲ ဖြစ်ခြင်း။	<input type="checkbox"/> ကျား <input checked="" type="checkbox"/> မကျား
KU မြို့နယ် ကမာ ကွင်း မရှိသောကြောင့် ကလေးများ ကစားရန် အခက်အခဲ ဖြစ်ခြင်း။	<input type="checkbox"/> ကျား <input checked="" type="checkbox"/> မကျား
မိုးရာသီတွင် ရေတွင်းများ ရေခဲခြင်း၊ ရေရှားပါးခြင်း၊ ကျားအစား မြေအောက် အခက်အခဲ ဖြစ်ခြင်း။	<input checked="" type="checkbox"/> ကျား <input type="checkbox"/> မကျား

ခ။ မျှော်မှန်းခြင်း- နောင်လာမည့် (၅) နှစ် အတွင်း ကျေးရွာဖွံ့ဖြိုးရေး မျှော်မှန်းလျာထားချက်များအား တင်ပြပါ။

အုပ်စုဖွဲ့ဆွေးနွေးမှုများမှ တင်ပြသောအခက်အခဲအတားအဆီးများ	
ရွာတွင်းလမ်း၊ ကျောင်းနှင့် လာအိုင်များ ပျက်စီးမှုများ ရှိနေခြင်း၊ အခက်အခဲ ဖြစ်ပွားနေခြင်း။	<input checked="" type="checkbox"/> ကျား <input type="checkbox"/> မကျား
ကျောင်းခြံစုစည်းရာ မရှိသောကြောင့် ကျောင်းသူ/ကျောင်းသားများအတွက် ချိတ်ခြင်း မရှိခြင်း။	<input type="checkbox"/> ကျား <input checked="" type="checkbox"/> မကျား
မိုးရာသီတွင် ရေအလုံအလောက် မရှိသောကြောင့် ရွာသူ/ရွာသားများအတွက် အခက်အခဲ ဖြစ်ခြင်း။	<input checked="" type="checkbox"/> ကျား <input type="checkbox"/> မကျား
အိမ်ရာမရှိခြင်း၊ ရေမလုံခြင်း၊ မြေမာယာခြင်း၊ မြေအောက် အခက်အခဲ ဖြစ်ခြင်း။	<input checked="" type="checkbox"/> ကျား <input type="checkbox"/> မကျား
ကျောင်းခြံစုစည်းရာ မရှိသောကြောင့် ကျောင်းသူ/ကျောင်းသားများအတွက် ချိတ်ခြင်း မရှိခြင်း။	<input type="checkbox"/> ကျား <input checked="" type="checkbox"/> မကျား

(က) အခက်အခဲအတာဝါ: အခါ: များ: ဘား: ဆွဲ: ရွဲ: ဖြင့်:

ကျောင်း: လမ်း: သစ်: မိုး: စာအုပ်တွင် ချက် ဖျက်များ: စော: ဣန္ဒာ: ကျောင်း: သူ့ကျောင်း: ဘား: များ: ကျောင်း: သွား: ရန်အဆင် မဖြေ ဖြင့်: "	□ ကျား: ၂၃၆ □ ကျား: +၆
ခွဲစာအုပ်တွင် ကျောင်း: သုံး: ရေမလုံလောက်ဖြင့်: "	□ ကျား: ၂၃၆ □ ကျား: ၆

(ခ) မျှော်မှန်း: ဖြင့်:

KG မူကြိုကျောင်း: ဘား: ကစားကွင်းရှိ ဖျင် ကစား: များ: မျှော် စွဲစွာ ကစား: ဂ ဖြိုး: ကျန်း: မာရေ: လည်း: ပိုမိုကောင်း: ဟာစေရန် "	□ ကျား: ၂၃၆ □ ကျား: ၆
အပိတ်တွင်း: မှီလားပျင် အစား: သို့: ရေ: သွား: ခပ်ရသော ခုလွှဲ ဗျော့: နည်း: ဟာဖြိုး: စွာ သူ/ စွာဘား: များ: ရေလုံလောက်စွာ သုံး: စွဲလားနိုင် စေရန် "	□ ကျား: ၂၃၆ □ ကျား: +၆

၈။ လူထုစီမံကိန်း၏ လာမည့် (၄) နှစ်အတွက် အကျုံးဝင်သော ဦးစားပေး ဖွံ့ဖြိုးတိုးတက်မှု လုပ်ငန်း အစီအစဉ်များအားဖော်ပြပါ။

ဦးစားပေး အဆင့် သတ်မှတ်ချက်	ကျေးရွာအတွက် ဦးစားပေး ဖွံ့ဖြိုးတိုးတက်မှု လုပ်ငန်းစဉ်များ	အဆိုပြုသူ (အမျိုးသားများ/ အမျိုးသမီးများ/ အမျိုးသား+ အမျိုးသမီး)	အခန်းကဏ္ဍ	ခန့်မှန်း ကုန်ကျ စရိတ်	အကျိုးခံစားခွင့်ရှိသူခန့်မှန်းခြေအရေအတွက်		
					ကျား	မ	ပေါင်း
၁	ကျောင်းခြံသည် ချိုးဆုတ် တစ်ခုရှိ ကျောင်း (၇၃၃*၆')	(အမရိုးသာ + အမရိုးသမီး)		၁၂၀ သိန်း	၉၇၁	၉၆၁	၁၉၃၂
၂	ကျောင်းလမ်း ကျောက်ချောလမ်း ၅၃၆ ချောင်း	(အမရိုးသာ + အမရိုးသမီး)			၉၇၁	၉၆၁	၁၉၃၂
၃	စွာတွင်း ကျွန်းကန်လမ်း ခိုင်ခံ့	အမရိုးသာ			၉၇၁	၉၆၁	၁၉၃၂
၄	KC မြေအားကစားကွင်း ဆောက်လုပ်ရေး	အမရိုးသမီး			၉၇၁	၉၆၁	၁၉၃၂
၅	စွာတွင်း အိမ်တွင်းတူ ဖောက်ချောင်း	(အမရိုးသမီး + အမရိုးသာ)		၁၅၀ သိန်း	၉၇၁	၉၆၁	၁၉၃၂
၆	မူကြမ်း အိမ်တွင်းလမ်း	အမရိုးသမီး		၁၅၀ သိန်း	၉၇၁	၉၆၁	၁၉၃၂

၉။ လူထုစီမံကိန်း၏ လာမည့် (၄) နှစ်အတွက် အကျုံးမဝင်သော ဦးစားပေး ဖွံ့ဖြိုးတိုးတက်မှု လုပ်ငန်း အစီအစဉ်များအားဖော်ပြပါ။

အဆင့်	ကျေးရွာအတွက် ဦးစားပေး ဖွံ့ဖြိုးတိုးတက်မှု လုပ်ငန်းစဉ်များ	အဆိုပြုသူ (အမျိုးသားများ/ အမျိုးသမီးများ/ အမျိုးသား+ အမျိုးသမီး)	အခန်းကဏ္ဍ
၁			
၂			
၃			
၄			
၅			

ခေါင်းဆောင်၊ ကျေးရွာစီမံကိန်းအထောက်အကူပြုကော်မတီမှအတည်ပြုသည်။

အမည် အောင်ကျော်စွာ လက်မှတ် [Signature] နေ့စွဲ ၁၉. ၆. ၂၀၂၄

၈။ လူထုစီမံကိန်း၏ လာမည့် (၄) နှစ်အတွက် အကျိုးဝင်သော ဦးစားပေး ဖွံ့ဖြိုးတိုးတက်မှု လုပ်ငန်း အစီအစဉ်များအားဖော်ပြပါ။

ဦးစားပေး အဆင့် သတ်မှတ်ချက်	ကျေးရွာအတွက် ဦးစားပေး ဖွံ့ဖြိုးတိုးတက်မှု လုပ်ငန်းစဉ်များ	အဆိုပြုသူ (အမျိုးသားများ/ အမျိုးသမီးများ/ အမျိုးသား+ အမျိုးသမီး)	အခန်းကဏ္ဍ	ခန့်မှန်း ကုန်ကျ စရိတ်	အကျိုးခံစားခွင့်ရှိသူခန့်မှန်းခြေအရေအတွက်		
					ကျား	မ	ပေါင်း
၁	ရွာတွင်းလွန်ကန်စွာ ယင်းခင်းခြင်း။	၈+၆	လမ်း	၂၃,၀၀,၀၀၀	၉၄၀	၉၄၄	၁၈၈၄
၂	ရွာတွင်းကပ်မြေသား ယင်းခင်းခြင်း။	၈+၆	ယင်း	၂၃,၀၀,၀၀၀	၉၄၀	၉၄၄	၁၈၈၄
၃	ရွာတွင်းအစိတ်စိတ် တွင်း ခြင်း။	၈+၆	စာ	၂၃,၀၀,၀၀၀	၉၄၀	၉၄၄	၁၈၈၄
၄							
၅							

၉။ လူထုစီမံကိန်း၏ လာမည့် (၄) နှစ်အတွက် အကျိုးမဝင်သော ဦးစားပေး ဖွံ့ဖြိုးတိုးတက်မှု လုပ်ငန်း အစီအစဉ်များအားဖော်ပြပါ။

အဆင့်	ကျေးရွာအတွက် ဦးစားပေး ဖွံ့ဖြိုးတိုးတက်မှု လုပ်ငန်းစဉ်များ	အဆိုပြုသူ (အမျိုးသားများ/ အမျိုးသမီးများ/ အမျိုးသား+ အမျိုးသမီး)	အခန်းကဏ္ဍ
၁			
၂			
၃			
၄			
၅			

ခေါင်းဆောင်၊ ကျေးရွာစီမံကိန်းအထောက်အကူပြုကော်မတီမှအတည်ပြုသည်။

အမည် ဒေါ်ဇော်စု လက်မှတ် [Signature] နေ့စွဲ 17.6.2020

၁၁။ ကျေးရွာပထမအကြိမ်အစည်းအဝေးမှတ်တမ်း။

အစည်းအဝေးမှတ်တမ်း

ကျေးရွာအမည် - သဒ္ဓါးဒိုကျေးရွာ

အချိန်/နေ့ရက်- ၀၇:၀၀ AM, ၂၃.၆.၂၀၁၇

ကျေးရွာအုပ်စုအမည်- ကွမ်တောအုပ်စု

နေရာ - သဒ္ဓါးဒိုကျေးရွာဘုန်းကြီးကျောင်း

အစည်းအဝေးပြုလုပ်ရခြင်းအကြောင်းအရာပ.ခ.ခ.အစည်းအဝေးမှတ်တမ်း.....

ဆွေးနွေးချက်နှင့် ဆုံးဖြတ်ချက်

သဒ္ဓါးဒိုကျေးရွာတွင် ပထမဦးစွာ အစည်းအဝေး တက်ရောက်လာသူများကို PC-11
 ကောက်ယူခဲ့ပါသည်။ ရှေးဦးစွာ အစည်းအဝေး ဖွဲ့စည်းရာတွင် နှစ်စဉ် မဲကိန်း ချမှတ်ရန်
 နှိပ်စွပ်ပုံစံနှင့် အကြောင်းပြော၍ တက်ရောက်လာသော ကျေးရွာသူများ၊ ကော်မတီများ၊
 အရာမများ နှင့် မိတ်ဆက်ကြပါသည်။ ဆက်လက်ပြီး စတင်ချုပ်စားရေး မျှော်မှန်းအဖွဲ့အစည်းများ
 ပြောကြားခဲ့ပါသည်။ ပြီးနောက် လူထုစည်းစဉ် နေ့စဉ် မျှော်မှန်းအစည်းအဝေး ပြုလုပ်ခြင်းဖြင့်
 ရသေ့စွယ်ချက်များကို စုစည်းပြီး ပြောကြားခြင်း ပြုပါသည်။ ပြီးနောက် မဲကိန်းအကြောင်းကို ပြန်လည်မိတ်
 ဆက်ပြီး ကျေးရွာသူများက အသိပေးကတ်စာများဖြင့် မိတ်ဆက်ပြီး ပြန်လည်ဆွေးနွေးခဲ့ပါသည်။
 ပြီးနောက် လက်ထောက် ဒုတိယဥက္ကဋ္ဌ မဲကိန်းစနစ်ကို ပြန်လည်စုစည်း ပြုခဲ့ပါသည်။
 ဆက်လက်ပြီး ကျေးရွာသူတွေကို အဖွဲ့ခွဲပြီး ယူဇနာဆိုင်ရာ မျှော်မှန်း ပြန်လည်ဆွေးနွေးခဲ့ကြ
 ပါသည်။ ထို့နောက် ကျေးရွာ မဲကိန်းစနစ်ကို ပြန်လည် စုစည်းပြီး ပြောကြားပြီးနောက်
 မဲများ ပြုလုပ်ခြင်း ပြုပါသည်။

ရှိသော အရာများကို စုစည်းပေးပြီး နားလည်စေရန် ပြုလုပ်ပါမည်။
 ဆက်လက်ပြီး ကော်မတီအဖွဲ့ဝင်များကို ပြန်လည်အတည်ပြုပေးခြင်းဖြင့် အောက်
 ကော်မတီအဖွဲ့ဝင်တို့ကို အားပေးရန်၊ ရှေ့ရပ်အချက်အလက်များကို ပြန်လည်
 လည်ပတ်ခြင်းဖြင့် ပြုလုပ်ပါမည်။ အောက်ဆုံး၌ စီမံကိန်းအဖွဲ့ဝင်များကို ကျေးဇူးတင်စကား ပြန်လည်
 ဖြောင့်မတ်စွာ အားပေးအကူအညီပေးပေးရန် လိုက်ပါမည်။

ဒုတိယအဖွဲ့ဝင်များအဖွဲ့ - ဦးကျော်စွာ - လက်မှတ် -  - ၁၃.၆.၂၀၁၉

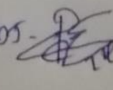
အတည်ပြုသူအဖွဲ့ဝင်များ - ဦးအောင်ကျော်စွာ - လက်မှတ် -  - ၁၃.၆.၂၀၁၉

၁၂။ ကဏ္ဍအလိုက်ဦးစားပေးလုပ်ငန်းချုပ်ပေးရေး

ကျေးရွာအမည် - သမီးခိုကျေးရွာ		ကဏ္ဍအလိုက် ဦးစားပေးလုပ်ငန်းချုပ်ပေးရေး		ကျေးရွာအုပ်စု - ကွမ်တာအုပ်စု		
ကဏ္ဍ	ဦးစားပေးအဆင့်	လုပ်ငန်းအမျိုးအစား	အဆိုပြုသူ		ထောက်ပံ့မည့်အဖွဲ့အစည်း (သို့) ဌာန	မှတ်ချက်
			ကျား	မ		
ကျေးရွာအုပ်စုအဖွဲ့အစည်းအဖွဲ့အစည်းအဖွဲ့အစည်းအဖွဲ့အစည်း	၁။	ကျောင်းလမ်းကျောက်ချောလမ်းခင်းရန်။		✓	၂၀၂၁	၂၀၂၁
	၂။	ရွာတွင်းကွန်ကရစ်လမ်းခင်းရန်။	✓		၂၀၂၂	ကျေးလက်ဦးစီးဌာန
	၃။	ရွာတွင်းအိမ်အိမ်တွင်းတူးဖော်ရန်။		✓	၂၀၂၀	ကျေးလက်ဦးစီးဌာန
	၄။	မူကြိုကျောင်းတွင်းအိမ်အိမ်တူးဖော်ရန်။		✓	၂၀၂၁	ကျေးလက်ဦးစီးဌာန
ကျေးရွာအုပ်စုအဖွဲ့အစည်းအဖွဲ့အစည်းအဖွဲ့အစည်းအဖွဲ့အစည်း	၁။	ကျောင်းခြံခင်းရုံးအဖွဲ့အစည်းအဖွဲ့အစည်းအဖွဲ့အစည်း		✓	၂၀၁၉	၂၀၂၀
	၂။	ကျေးရွာအုပ်စုအဖွဲ့အစည်းအဖွဲ့အစည်းအဖွဲ့အစည်း		✓	၂၀၂၀	ယဉ်ကျေးရေးဦးစီးဌာန
ကျေးရွာအုပ်စုအဖွဲ့အစည်းအဖွဲ့အစည်းအဖွဲ့အစည်းအဖွဲ့အစည်း						
ကျေးရွာအုပ်စုအဖွဲ့အစည်းအဖွဲ့အစည်းအဖွဲ့အစည်းအဖွဲ့အစည်း						

၁၃။ ကျေးရွာဖွံ့ဖြိုးရေးအစီအစဉ်ဆောင်ရွက်မှုမှတ်တမ်း

