

ပြည်ထောင်စုသမ္မတ မြန်မာနိုင်ငံတော် အစိုးရ  
စိုက်ပျိုးရေး၊ မွေးမြူရေးနှင့် ဆည်မြောင်းဝန်ကြီးဌာန  
ကျေးလက်ဒေသဖွံ့ဖြိုးတိုးတက်ရေး ဦးစီးဌာန  
ပျော်ဘွယ်မြို့နယ်



လူထုပတ်ဝန်းကျင်ဖွံ့ဖြိုးရေး  
National Community Driven Development Project  
(NCDDP)



ကျေးရွာဖွံ့ဖြိုးရေးအစီအစဉ်  
Village Development Plan (VDP)  
သစ်လှကျင်းကျေးရွာ၊ ဖောမိကုန်းကျေးရွာအုပ်စု



မာတိကာ

- ၁။ မြို့နယ်မြေပုံ
- ၂။ ကျေးရွာမြေပုံ(တည်နေရာ)
- ၃။ အုပ်စုတွင်ပါဝင်သောကျေးရွာများစာရင်း
- ၄။ ကျေးရွာအခြေခံအချက်အလက်များ (ကျေးရွာသမိုင်းကြောင်း)
- ၅။ လူထုပူးပေါင်းပါဝင်သော လူမှုဆန်းစစ်ခြင်းနှင့် အကဲဖြတ်ခြင်းလုပ်ငန်းစဉ်(PSA/PRA)အကျဉ်းချုပ်ဇယား
- ၆။ ကျေးရွာဖွံ့ဖြိုးရေးအစီအစဉ်အတွက်အသုံးပြုခဲ့သော PRA tools များနှင့်တစ်ခုချင်းစီအတွက် သုံးသပ် ချက်များ
- ၇။ ကော်မတီဝင်များရွေးချယ်ခြင်းနှင့်ကျေးရွာဖွံ့ဖြိုးရေးအစီအစဉ်ဆောင်ရွက်မှုမှတ်တမ်းခါတ်ပုံများ
- ၈။ ကျေးရွာအချက်အလက် (ပုံစံ-၁)
- ၉။ စီမံကိန်းစက်ဝန်းအချိန်ဇယား (ပုံစံ-၂)
- ၁၀။ ကျေးရွာဖွံ့ဖြိုးရေးဦးစားပေးအစီအစဉ် (ပုံစံ-၃)
- ၁၁။ ကျေးရွာအုပ်စုစီမံကိန်းလုပ်ငန်းခွဲရွေးချယ်ခြင်း (ပုံစံ-၄)
- ၁၂။ အစည်းအဝေးမှတ်တမ်းများ
- ၁၃။ ကဏ္ဍအလိုက်ဦးစားပေးဖွံ့ဖြိုးရေးလုပ်ငန်းစဉ်များ



၁။ ဖျော်ဘွယ်မြို့နယ် မြေပုံ

ဖျော်ဘွယ်မြို့နယ်အခြေပြမြေပုံ

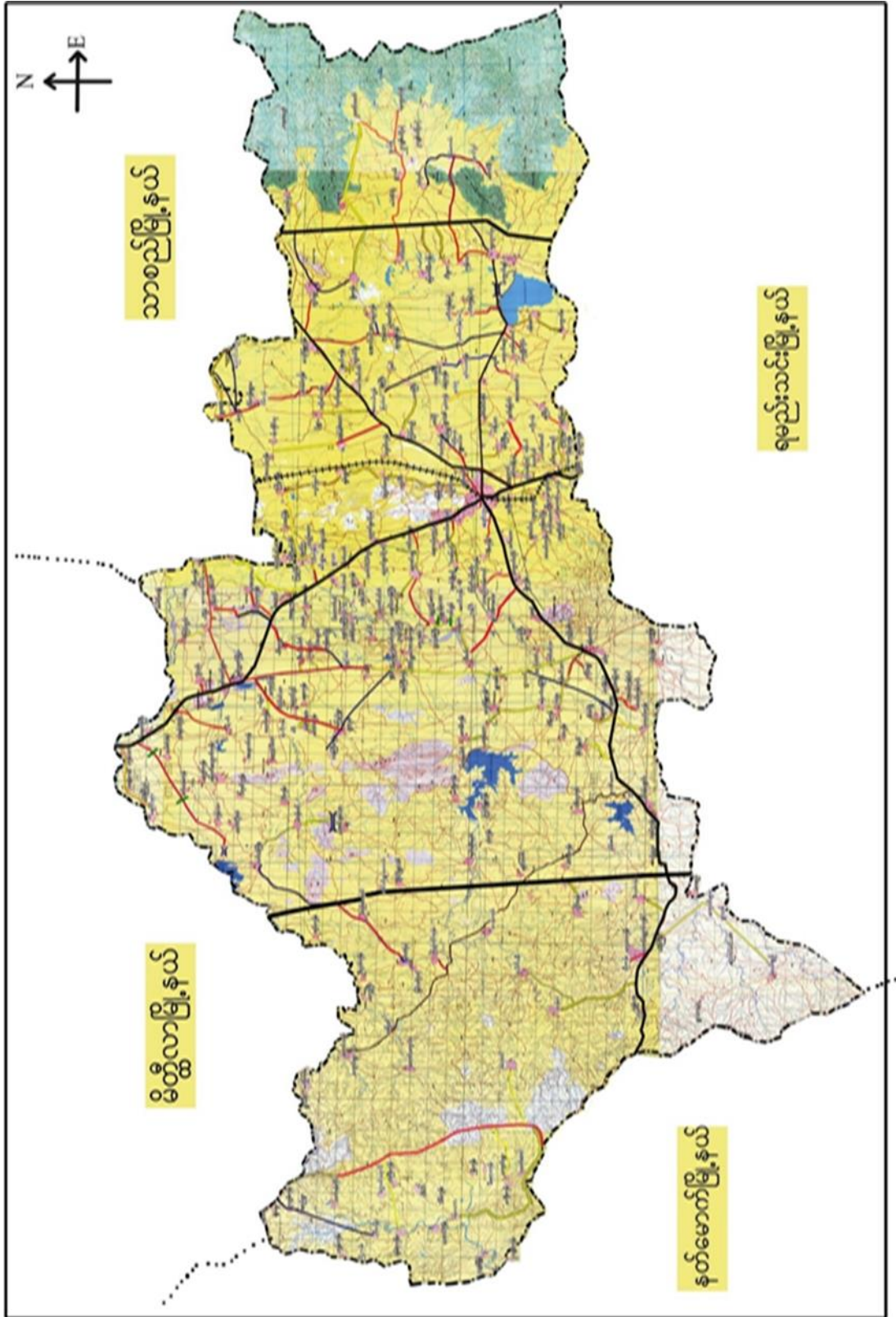





၃။ ကျေးရွာအုပ်စုတွင်ပါဝင်သော ကျေးရွာများ

၁။ ဗောဓိကုန်း ၂။ ရခိုင်းတပ် ၃။ သစ်လှကျင်း ၄။ ကြက်ဖြူကုန်း

၄။ ကျေးရွာ၏အခြေခံအချက်အလက်များ  
ကျေးရွာသမိုင်းအကျဉ်း

### သစ်လှကျင်းကျေးရွာသမိုင်း

သစ်လှကျင်းကျေးရွာသည် ပျော်ဘွယ်မြို့နယ် (၁၈) မိုင်အကွာတွင် တည်ရှိပါသည်။ ယခင်က ကွမ်းကွေ့ခြောက်ဘက်တွင် ကွမ်းကွေ့ကုန်း၊ ဟင်္သာတတောင်၊ ပါသစ်တောင်၊ ထိုကွမ်းကွေ့ကုန်းတွင် ညောင်ပင်တစ်ပင်ပေါက်လာပြီး ထိုညောင်ပင်ကြောင့် မူအသေများသည် ကွမ်းကွေ့များ၊ ကစိတ်တို့စွဲလာကြပါသည်။ ထို့ကြောင့် ကွမ်းကွေ့ဘက်တွင် ကျေးရွာတည်ရှိ၍ ထိုကျေးရွာကို ကွမ်းကွေ့တောင်ပေါ်က ဆင်ဖြူမည်ဟု သတ်မှတ်ကာ ယခုသစ်လှကျင်း ကျေးရွာကို ဖြောင့်မြေ၊ လာခါပါသစ်တောင်၊ ကစိတ်တို့စွဲကွမ်းကွေ့ကုန်းဟု ခေါ်ကြပြီး ကျားသစ်များမှ ကွမ်းကွေ့တို့ကွန်များကို လာခွဲသစ်ကို အစွဲဖြုတ်၍ "သစ်လှကျင်း" ဟုခေါ်ဆိုခဲ့ကြပြီး ယခု "သစ်လှကျင်း" ဟု ခေါ်ဆိုတွင်ခဲ့ခြင်းဖြစ်သည်။ ကွမ်းကွေ့တောင်ဘက်တွင် "မယ်အလီပင်" ကို တွေ့ရှိပါသည်။ ထိုကျေးရွာကို တစ်ကွလုံး လိုလောက်စွာ ကမ်းခြေ ဖြစ်လာပါသည်။ သစ်လှကျင်းကျေးရွာသည် တစ်ကွလုံး မုန့်ဘာသာကို ကွမ်းကွေ့ဖြို၊ စောင်းခွလှုပ်ငါးကို ကစိတ်ကွမ်းကွေ့ကို ဖြစ်ကြပါသည်။ သစ်လှကျင်းကျေးရွာတွင် နိမ့်ထောင့်စု (၃၅၈) နိမ့်ရှိပြီး မူဒီးဂေ (၁,၄၈၄) ဦး ရှိသည်ဟု ယူဆကြပါသည်။



- ထိခိုက်လွယ်သော အုပ်စုများ လူဦးရေ ( သက်ကြီး၊ မြေယာမဲ့၊ မသန်စွမ်းအုပ်စုများ)

သက်ကြီး	မြေယာမဲ့	မသန်စွမ်း
ကျား ( ၂၆ )၊မ ( ၄၀ )	ကျား ( ၂၀၀ )၊မ ( ၁၈၀ )	ကျား ( ၁၉ )၊မ ( ၁၀ )

- ကျေးရွာတွင်းရရှိနိုင်သော ဝန်ဆောင်မှုများ ( ကျန်းမာရေးဆေးခန်း ၊ စာသင်ကျောင်း)

ဆေးရုံ/ဆေးခန်း	စာသင်ကျောင်း	စာကြည့်တိုက်	မူကြိုကျောင်း	ဈေး
မရှိ	မရှိ	မရှိ	မရှိ	မရှိ

- ရွာသူရွာသားများ၏ အဓိကစီးပွားရေးလုပ်ငန်း ( စိုက်ပျိုးမွေးမြူရေး၊ အခြားသီးနှံများ)

မွေးမြူရေး		စိုက်ပျိုးရေး		အခြား
နွား	ဝက်	နှမ်း၊	ပဲမျိုးစုံ	ဆံပင်လုပ်ငန်း

- အဓိကရရှိနိုင်သော အရင်းအမြစ်များ

ကျောက်	သဲ	ကျောက်ဆွေး	ဂျင်းမြေ	အခြား
မရှိ	မရှိ	မရှိ	မရှိ	မရှိ

- ကျေးရွာနှင့်သက်ဆိုင်သော အခြားအရင်းအမြစ်များ

သောက်သုံးရေရရှိနိုင်မှု	မြေလွတ် မြေရိုင်း	ဆည်ရေသောက်ဖို့ရိယာ	အခြား
ရှိ	ရှိ	မရှိ	မရှိ



၅။ လူထုပူးပေါင်းပါဝင်သော လူမှုဆန်းစစ်ခြင်းနှင့် အကဲဖြတ်ခြင်းလုပ်ငန်းစဉ် (PSA/PRA) အကျဉ်းချုပ်ဇယား

စဉ်	ကရိယာများ (PRA Tools)	ရက် စွဲ	ဦးတည်အုပ်စုနှင့် ရည်ရွယ်ချက်များ	တက်ရောက်သူ			အဓိက ဆွေးနွေးချက်များ
				ကျား	မ	ပေါင်း	
၁	ကျေးရွာလူမှုရေး၊ အရင်းအမြစ်ပြမြေပုံ (Social Map/ Resource Map)	၅.၁၂.၂၀၁၇	ရပ်မိရပ်ဖ၊ ကော်မတီဝင်များ၊ ကျေးရွာလူထုများ မြေပုံအားအသုံးပြု၍ ၎င်းတို့၏ အဓိကပြဿနာများ၊ အရင်းအမြစ်များနှင့် အခြေခံအဆောက် အအုံများ၊	၁၅	၁၅	၃၀	ကျေးရွာလူထု၏ ထင်ရှားသောမြေနေရာ၊အခြေခံ အဆောက်အအုံများ၊တိုင်းရင်းသ ားနှင့် ဘာသာရေး အဖွဲ့အစည်းများ၊မသန်စွမ်းသူရှိ သည့်အိမ်ထောင်စုများ၊အမျိုးသ မီးဦးဆောင်သည့်အိမ်ထောင်စုမျ ား၊လူမှုရေးဆိုင်ရာအချက်အလ က်များ။ ပြဿနာများနှင့် ဖြစ်နိုင်ခြေရှိသောအဆောက်အအုံ သစ်များ
၂	ဥစ္စာနေကြွယ်ဝမှုအ ဆင့်သတ်မှတ်ခြင်း (Wealth Ranking)	၅.၁၂.၂၀၁၇	ကျေးရွာအတွင်း စီးပွားရေးအခြေအနေ နက္ခတ်ခြားသောအုပ် စုများကိုစိစစ်ရန် ချမ်းသာ၊ အလယ်အ လတ်၊နွမ်းပါး၊ အလွန်နွမ်းပါးအုပ်စု များ	၁၅	၁၅	၃၀	ကျေးရွာအတွင်းရှိ အိမ်ထောင်စုများအား လူမှုစီးပွားအခြေအနေအလိုက် အုပ်စုများသတ်မှတ်ပေးခြင်း
၃	ကျေးမရေးရာကဏ္ဍ # ၁ ပိုင်ဆိုင်မှုနှင့်ခွဲခြမ်းစိ တ်ဖြာမှု	၅.၁၂.၂၀၁၇	အမျိုးသားနှင့်အမျိုး သမီးများ( အရင်းအ မြစ်ပိုင်ဆိုင်အသုံးချ မှု)	၁၅	၁၅	၃၀	အမျိုးသားနှင့်အမျိုးသမီးများ( အ ရင်းအမြစ်ပိုင်ဆိုင်အသုံးချမှု၊ ထိန်းချုပ်မှုအားခွဲခြမ်းစိတ်ဖြာခြင်း )။
၄	ရာသီခွင်ပြပြက္ခဒိန် (Seasonal Calendar)	၅.၁၂.၂၀၁၇	ကော်မတီဝင်၊ အမျိုးသမီး၊ အမျိုးသားများ	၁၅	၁၅	၃၀	ကျေးရွာတွင် တစ်နှစ်ပတ်လုံးကွဲပြားခြားနားသော အချိန်အလိုက် ဖြစ်ပျက်ဆောင်ရွက်ခဲ့သည့်ရာသီ ဥတု၊ စိုက်ပျိုးသီးနှံများ၊ လယ်ယာလုပ်ငန်းများ၊ နေ့စားလုပ်ငန်းများ၊ မွေးမြူရေးလုပ်ငန်းများ၊ ဝမ်းစာဖူလုံမှု နှင့် ပွဲတော်များ



၅	ကျားမရေးရာ# ၂ ပင့်ကူအိမ် ကွန်ယက် (Spider Web)	၅.၁၂.၂၀၁၇	အမျိုးသားများ နှင့် အမျိုးသမီးများ	၂၀	၂၅	၄၅	ကျေးရွာအတွင်းရှိ အမျိုးသမီး များ၏ အခြေအနေကိုသိရှိစေရန် တန်းတူအခွင့်အရေး ရရှိမှု နှင့် မရရှိသည့် အကြောင်းအရင်း၊ ပညာရေးအတွက်ဆုံးဖြတ်ချက်ချ ခြင်း၊ အိမ်မှုကိစ္စဆောင်ရွက်မှု
၆	အဖွဲ့အစည်းချိတ် ဆက်ပုံ - ဗင်းပုံစံ(Venn Diagram)	၅.၁၂.၂၀၁၇	ကျေးရွာအုပ် ချုပ်ရေးအဖွဲ့၊ ကျေးရွာ စီ/ ထောက်အဖွဲ့	၁၅	၁၅	၃၀	ကျေးရွာတွင်းရှိ အဓိကအုပ်စုများ၊အဖွဲ့အစည်းများ တည်ရှိနေမှုကိုသိရှိရန်၊ ၎င်းအဖွဲ့အစည်းများ၊အုပ်စုများ ဆက်စပ်နေမှုပူးပေါင်းဆောင်ရွ က်မှုအားသိရှိနိုင်ရန်၊
၇	ပြဿနာ သစ်ပင် (Problem Tree)	၅.၁၂.၂၀၁၇	အမျိုးသားများနှင့် အမျိုးသမီးများ	၁၅	၁၅	၃၀	ကျေးရွာ၏ စီးပွားရေး၊ လူမှုရေး ကျန်းမာရေး ပညာရေး အခက် အခဲများနှင့် အကြောင်းရင်းများ ကိုဖော်ထုတ်နိုင်စေရန်
၈	ကျေးရွာ၏ မျှော်မှန်းချက် (၄)နှစ်စာ ကျေးရွာဖွံ့ဖြိုးရေးအ စီအစဉ်	၅.၁၂.၂၀၁၇	အမျိုးသားအုပ်စု၊အ မျိုးသမီးအုပ်စု၊လူင ယ်အုပ်စု၊ ရပ်မိရပ်ဖအုပ်စု	၁၅	၁၅	၃၀	ကျေးရွာသားများ၏ မဲပေးရွေးချယ်ထားသည့် ဖွံ့ဖြိုးတိုးတက်ရေးလုပ်ငန်းစဉ်များ အား ဦးစားပေးအလိုက်သတ်မှတ်ချက်





၆။ကျေးရွာဖွံ့ဖြိုးရေးအစီအစဉ်ရေးဆွဲရာတွင် အသုံးပြုခဲ့သည့် PRA tools များနှင့်တစ်ခုချင်းစီ သုံးသပ်ချက်များ

၆.၁ ကျေးရွာ သယံဇာတပြမြေပုံ

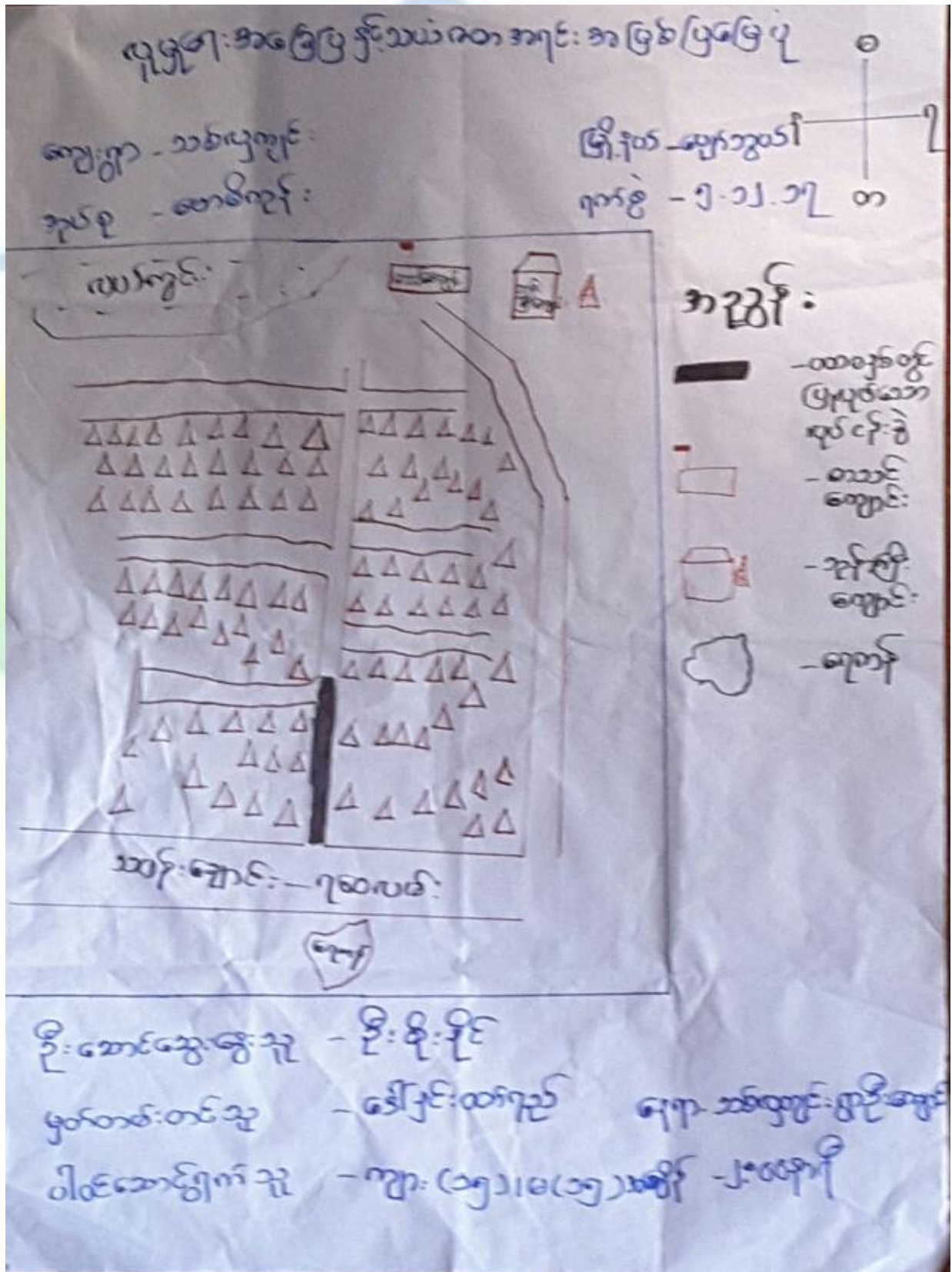



ကျေးရွာမြေပုံသုံးသပ်ချက်။

လူမှုရေး အခြေပြု နှင့် သယံဇာတအရင်းအမြစ်

ပြုစေပူ

ကျေးရွာ - သစ်ပျားစင်း

မြို့နယ် - မွန်စွယ်

အုပ်စု - ဖောခါတိုင်း

ရက်စွဲ - ၅.၁၂.၂၀၁၇

- တစ်ရွာလုံး သည် ဗုဒ္ဓဘာသာဝင် များ ဖြစ်ပြီး တောင်သူလုပ်ငန်း၊ ဆိပ်ကမ်းလုပ်ငန်း များ နှင့် အသက်မွေးဝမ်းကျောင်း ပြုလုပ်နေသိရှိပါသည်။
- ရွှေဖြောင်း၊ ထုတ်သားများလည်း ရှိကြောင်း သိရှိပါသည်။
- စာသင်ကျောင်း နှင့် ဘုန်းကြီးကျောင်း မှာ ကပ်လျက်ရှိပြီး ပွဲမှာ သမီးကျောင်း၊ ရေဝယ်၊ ဘေးတွင် တည်ရှိကြောင်း သိရှိပါသည်။
- ရွာတွင် ဆင်းရဲချမ်းသာ နှစ်ပါး နှင့် အဖိုး နှစ်ပါး များ သည် ရောထွေးစွာ မျေတိုင်ကြောင်းလည်း သိရှိပါသည်။





ပိုင်ဆိုင်မှုသုံးသပ်ခြင်း

ပိုင်ဆိုင်မှုသုံးသပ်ခြင်း

ကျေးရွာ - သစ်လှည့်ချင်း  
အုပ်စု - ဖောခိကျော်

ဒေါ.နှစ် - မျော်စွယ်ဖြူ  
ရက်စွဲ - ၅.၁၂.၂၀၁၇

ဆွေးနွေးခြင်း ၊ ဆုံး - စစ် ခြင်း

- နွား ၊ သစ်တော ၊ နွားလှည်း ၊ ဆိုင်ကယ် နှင့် ကားတို့သည် အမျိုးသားများ၏ သုံးစွဲ ဖြီး အမျိုးသားများ ထိန်းချုပ်ကြောင်း သိရပါသည်။
- မြီး ၊ တင် နှင့် အပ် ချုပ် စက်ကို အမျိုးသမီးများ သုံးစွဲ ဖြီး အပ်ချုပ် စက် နှင့် မီးကို အမျိုးသမီးများက ထိန်းချုပ်ပြီး တင် ကို အမျိုးသား အမျိုးသမီး ထိန်းချုပ်ပါသည်။
- ဂျေတွင်း ၊ ဂျေကန် ၊ လမ်း ၊ သီးနှံ နှင့် စက်ဘီး တို့ကို အမျိုးသား အမျိုးသမီး သုံးစွဲ ဖြီး သီးနှံ ၊ လမ်း နှင့် ဂျေကန် တို့ကို အမျိုးသား အမျိုးသမီး ထိန်းချုပ်ပြီး စက်ဘီး နှင့် ဂျေတွင်း မှာ အမျိုးသားများ ထိန်းချုပ်ကြောင်း သိရပါသည်။



၆.၃ ကျေးရွာ၏လူမှုစီးပွားအဆင့်သတ်မှတ်ခြင်း။ (Wealth Ranking)

**ဥစ္စာချိတ်ဆိုင် ဆိုင်ယူ စာဆင် ခွဲခြားသတ်မှတ်ခြင်း**

ကျေးရွာသစ်ပျာအင်း  
 နယ်စု - စောပို့ကျွန်း

မြို့နယ် - မော်ကွန်း  
 ကက်စီ - ၅.၁၂.၂၀၁၇

အဆင့်	သတ်မှတ်ချက် ညွှန်းကြိုးများ	အိတ်စောင်	ရာခိုင်နှုန်း
ဥပါးသာ	တိုက်အိတ်၊ ဆိုင်ကယ်၊ ဖုန်း၊ ခွေး၊ ဂျာနယ်၊ ကား၊ ဖွန်တက်၊ ဝယ်ပဝါ၊ ဇာဂျီ၊ သွပ်စို၊ ဆံဂုံက၊ ပျဉ်ခင်း၊ နှင့် ၇၂ ဂျီ	၃၃	၄၂%
အလယ်အလတ်	သွပ်စို၊ ဆံဂုံက၊ ကြမ်းခင်း၊ ဆိုင်ကယ်၊ ခွားဂျီ၊ ဝယ်ပ(၅)ဇာဂျီ	၁၇၈	၅၀%
ခွဲစိတ်ပါ	သွပ်စို၊ ဆံဂုံက၊ ဆိုင်ကယ်၊ ဖုန်းဂျီ	၈၀	၂၂%
အမျှအတန်	လက်လှုပ်လက်စား၊ ချေးစားလျက်	၈၈	၂၄%
	<b>စုစုပေါင်း</b>	<b>၂၅၉</b>	<b>၁၀၀%</b>

ဦးဆောင်ဆွေးနွေးသူ - ဦးရွှေမင်း၊ ဦးဝင်းဇော်  
 မှတ်တမ်းတင်သူ - ဒေါ်ဦးဝင်းဝင်း၊ မောင်ကျော် - သစ်ပျာကျင်းရွာ  
 ပါဝင်ဆောင်ရွက်သူ - ကျား(၁၅)၊ ပု(၁၅)၊ ကချီ - ၂:၁၅၂၅



ဥစ္စာဓာတ်ပိုင်ဆိုင်မှုသုံးသပ်ချက်။

ဥစ္စာဓာတ်ပိုင်ဆိုင်မှုအစာအိမ် နှင့် နားထောင်ခြင်း

ကျေးဇူး - သစ်လှကျင်း

မြို့နယ် - မော်ကွန်း

အုပ်စု - စောစိန်

ရက်စွဲ - ၅.၁၂.၂၀၁၇

ဆွေးနွေးခြင်း၊ ဆန်းစစ်ခြင်း

- ချမ်းသာသော အိမ်ထောင်စု များသည် ထိုက်အိမ်၊ ဆိုင်ကယ် ဖုန်း၊  
ခွေးမွှေး၊ ကား၊ ထွန်စက် နှင့် လယ် (၂၀) ဧက ရှိ သွပ်ဖိုးထက်  
ပျဉ်ခင်း နှင့် ၇၂၇ ရှိ ဖြစ် အိမ်ထောင်စုမှာ ၁၃ ရှိ ဖြစ် ကုန်စုံနှုန်း  
အားဖြင့် ၄-၁ ရှိပါသည်။

- အလယ်အလတ် အိမ်ထောင်စု များ သွပ်ဖိုး၊ ထက်က၊ ဖြစ်ခင်း  
ဆိုင်ကယ် ခွားရှိ လယ် ၅ ဧက ရှိ ဖြစ် အိမ်ထောင်စု များ ၁၇၈ အိမ်  
ထောင်စု ရှိ ဖြစ် ကုန်စုံနှုန်း အားဖြင့် ၅၀-၁ ရှိ ဖြစ် အလယ်အလတ်  
အိမ်ထောင်စု အများစု များ သံပင်လုပ်ငန်း၊ တောင်သူလုပ်ငန်းများ  
လုပ်ကိုင်လျက်ရှိ ဆောင် - သိရပါသည်။

- နည်းပါး အိမ်ထောင်စု သွပ်ဖိုးထက်က ဆိုင်ကယ် ဖုန်း ရှိ ဖြစ်  
အိမ်ထောင်စု များ ၈၀ ဖြစ် ဖြစ် ကုန်စုံနှုန်း အားဖြင့် ၂၂ ကုန်စုံနှုန်း  
ဖြစ် အများအားဖြင့် တောင်သူလုပ်ငန်း အများစု ဖြစ် ဖြစ် ဖြစ်  
သိရပါသည်။

- အလွန် နည်းပါး အိမ်ထောင်စု များ ၈၈ အိမ်ထောင်စု ရှိ ဖြစ်  
ကုန်စုံနှုန်း အားဖြင့် ၂၄-၁ ရှိ ဖြစ် စီမံကိန်းတွင် အလုပ်  
လုပ် ဖြစ် ဖြစ် အလုပ်အကိုင်အတွင်း အလတ်အရွယ် ဖြစ်  
ပါသည်။





# ရာသီခွင်ပြပြက္ခဒိန်

ဇွေးဂြိုဟ် - သစ်လှထွင်း

မြို့နယ် - ပျော်ဘွယ်

စုပေါင်း - ဖောဓိကုန်း

ရက်စွဲ - ၅.၁၂.၂၀၁၇

ဆွေမွေခြင်း ၊ ဆန်းစစ်ခြင်း

- ရာသီဥတုမှာ ပူပြင်းခြောက်သွေ့သော ရာသီဥတု ဖြစ်ပြီး ရာသီဥတု မှန်ကန်မှု မရှိသဖြင့် ရွှေငြောင့်၊ လုပ်သားများ ရှိကြောင်း သိရပါသည်။
- စိုက်ပျိုးရေးမှာ ၎င်းက ပတ်ဝန်းကျင် ၊ ခရမ်း၊ ချင်း၊ ဝါ၊ နှင့် ဖြူကွန်တို့ကို အကုန်အကျ စိုက်ပျိုးပြီး ဝေါ၊ စိုက်ပျိုးမှု ရှိကြောင်းလည်း သိရပါသည်။
- ကျွန်းစုများမှာ များစွာ နှင့် နှစ်ချောင်းဆိုးများ သာ ရှိပြီး အခြား ကျွန်းစုဆိုးများ မရှိကြောင်း သိရပါသည်။
- ပွဲတော်အားဖြင့် သင်္ကြန်ပွဲတော် ၊ ဝါဆိုသင်္ကြန်ကတ် ၊ ဖိုးထွန်းပွဲတော် နှင့် ကဆုန်ပွဲတော်များသည် ပွဲတော်ကြီးများ ဖြစ်ပြီး ကျန်လများတွင် အဖွဲ့ပွဲများ သာ ရှိကြောင်း သိရပါသည်။









သုံးသပ်ချက်

မင်းဝင်းဝင်းကလေး၊ ငွေလျှော်၊ အဖေအမိအနား၊ နှင့် ချိတ်အားကစား  
အားလေးတစ်ဦး

ကျေးဇူး - သစ်လှေတွင်  
အုပ်စု - ဖော်စဉ်

ဖြိုနှိပ် - ယောက်ျားဖြို  
ရက်စွဲ - ၅.၁၂.၂၀၁၇

ဆွေးနွေးခြင်း၊ စာအုပ်စစ်ခြင်း

- ပုဂ္ဂိုလ်မဟုတ်ပဲ ပြုစီမံကိန်းသည် ထာမာစွာတွင် ပြုစုခြင်းဖြင့် ပြင်ပ အကဲခတ်နေသော အဖွဲ့ ဖြစ်ရန် နှိပ်စားပိတ်ဆို့ခြင်း တွင် ကျေးဇူးပြု နှင့် အတွင်း အကဲခတ်နေသော အဖွဲ့ ဖြစ်လာပါသည်။
- အမျိုးသမီး ပရဟိတ အဖွဲ့ သည် ကျေးဇူးပြု ပုဂ္ဂိုလ်နှင့် အချိုးအစား အမျိုးမျိုး အဖွဲ့ အစည်း အကြီး ဖြစ်ကြောင်း လည်း သိရပါသည်။
- အင်္ဂုဇာ အထက်တန်းတွင် ဤသော အဖွဲ့ အစည်း ဖြစ်ပေါ်လာသည်။ အဖွဲ့ အစည်း အလယ်သာ ဖြစ်ကြောင်း သိရပါသည်။
- ဖြိုနှိပ်ခြင်း ပြုလုပ်ခြင်း အား ၁၉၆၀-၁၉၇၀ နှင့် ပညာရေး ပြုစုခြင်းဖြင့် အခြေအား နှင့် ဤသော အဖွဲ့ အစည်း ဖြစ်ပေါ်လာသည်။ အဖွဲ့ အစည်း အကြီး ဖြစ်ကြောင်း သိရပါသည်။



၆.၆ ပင့်ကူအိမ်ကွန်ယက် နှင့် သုံးသပ်ချက်

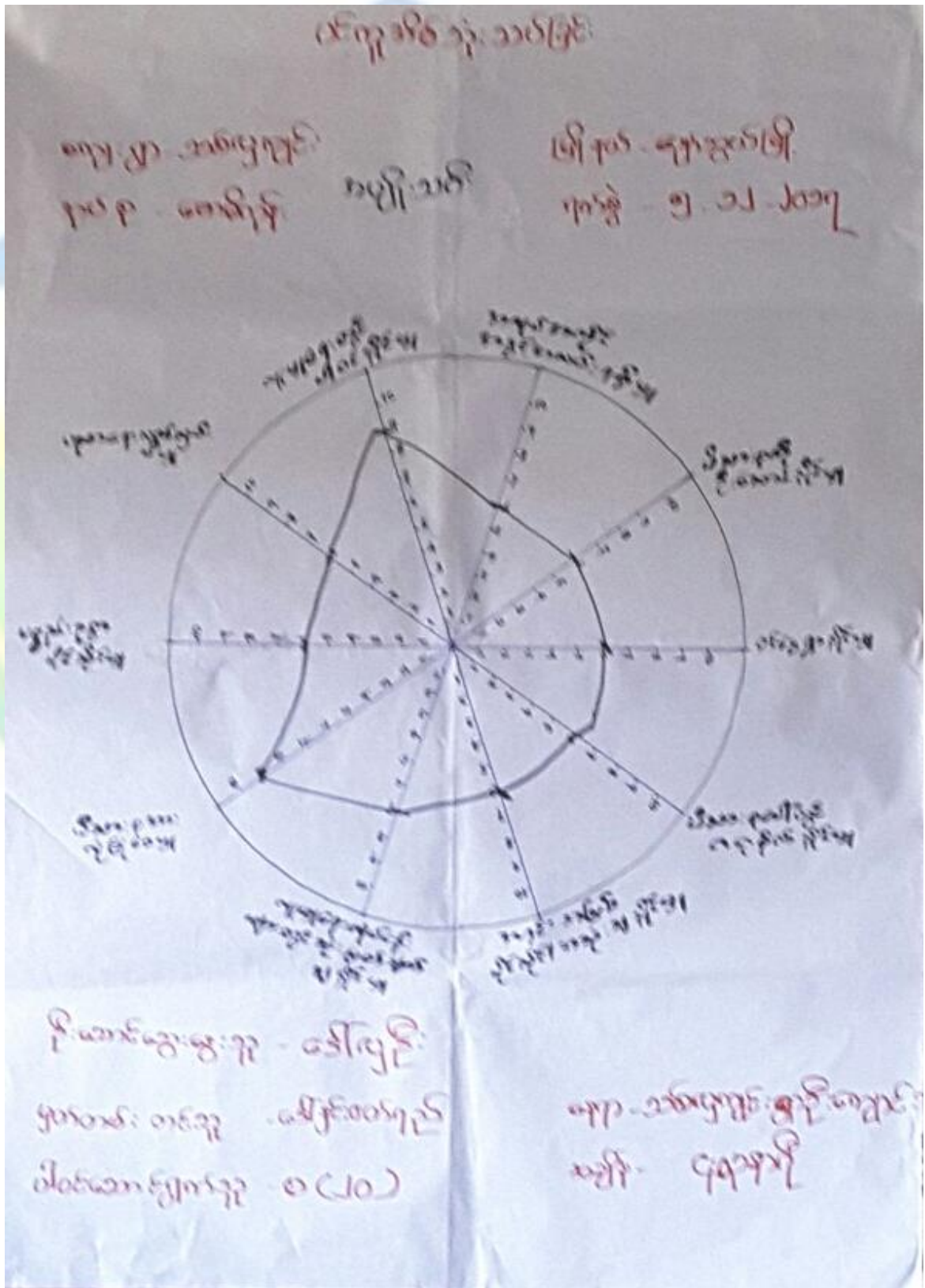



ပင်ကိုအိမ်သုံးသစ်ခြံ

ကျေးဇူး - သစ်ပျက်ခြင်း

မြို့နယ် - ပျော်စွယ်မြို့

အုပ်စု - ဇောမိကျုံး

အမျိုးသား

၇၀၅ - ၅ - ၁၂ - ၂၀၁၇

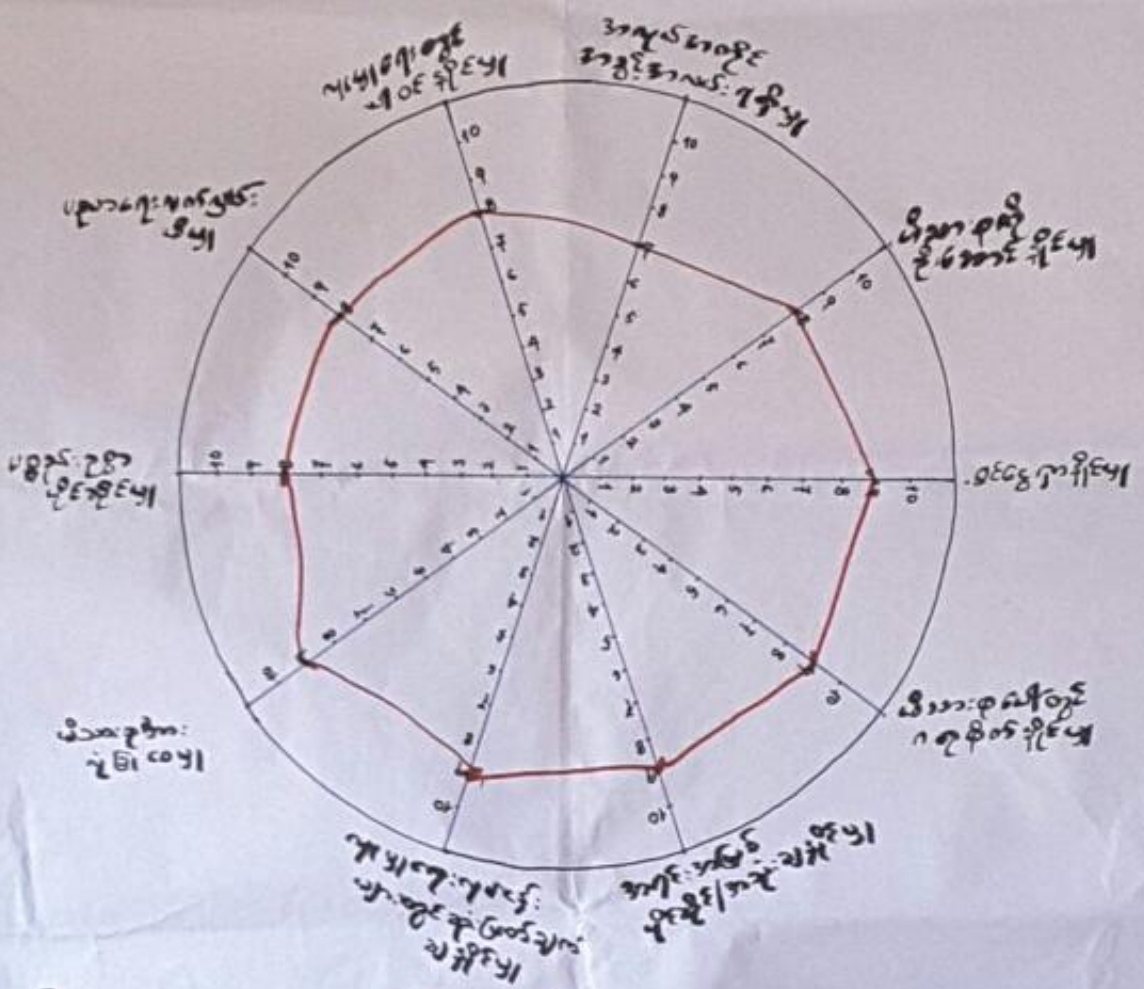

ဦးဆောင်ဆွေးနွေးသူ - ဦးအောင်စိန်

မှတ်တမ်းတင်သူ - ဒေါ်ခင်စိန်စိန်

ဝါဝင်ဆောင်ရွက်သူ - ကျား (၂၅)

ကျေးဇူး - သစ်ပျက်ခြင်း  
ဦးကျော်စွယ်  
အမျိုး - ၄ - ၀၀၅



ပင်ကုန်ကုံး: သစ်ခြင်း

ကျား: ၅၀ - သစ်ပုကုံး

မြို့နယ်: သစ်ပုကုံးမြို့

ဒုတိယ - ဖော်ပြချက်

အမျိုးအစား: သစ်, ရေခဲ - ၅.၁၂.၂၀၀၇  
+  
အမျိုးအစား: သစ်

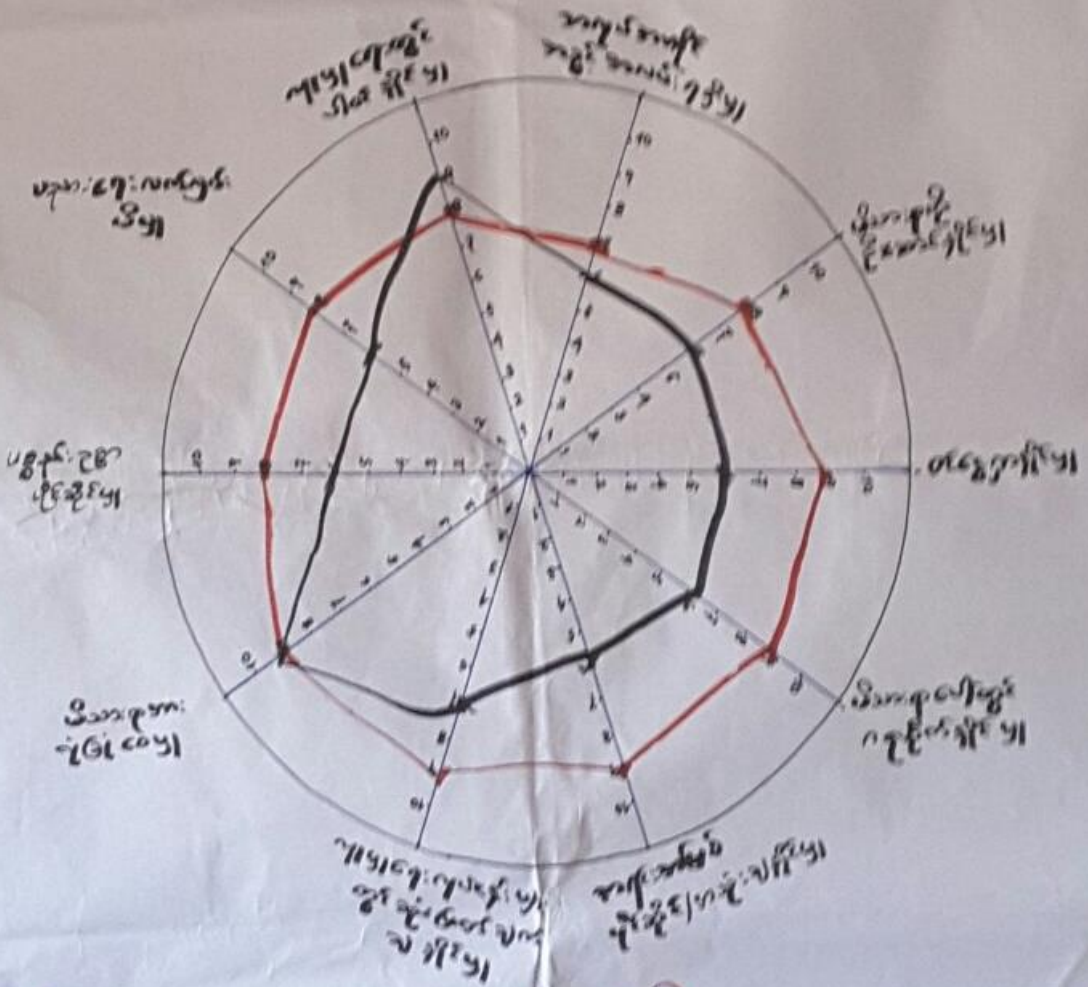

ဦးဆောင်ရေး: ၅၀ - ဦးဆောင်ရေး: ၅၀

မှတ်တမ်း: တစ်ခု

ပိတ်ဆို့ရေး: ၅၀

ဒေါ် နှင်း: ၀၀၀၀

ကျား: ၅၀ (၅၀)

ကျား - သစ်ပုကုံး: ၅၀

ကျား - ၄: ၅၀



ပင်ကူအိမ်ကွန်ယက် သုံးသပ်ချက်။

### ပင်ကူအိမ် သုံးသပ်ခြင်း

ကျေးဇူး - သစ်ဇယ့်ခြင်း

မြို့နယ် - ပျော်စွယ်မြို့

အုပ်စု - ဗောဓိကုန်း

ရက်စွဲ - ၅.၁၂.၂၀၁၇

### ဆွေးနွေးခြင်း ၊ ဆန်းစစ်ခြင်း

- ဝင်ရောက်နိုင်မှု တွင် အမျိုးသမီးများသည် အိမ်တွင်းမှ သံပင်၊ လှုပ်ငန်း၊ ရှိသော လည်၊ အမျိုးသားများ ထက်ပျော့ နည်း မြင့်ကြောင်း သိရှိပါသည်။
- ပူပူရေ၊ လှုပ်ငန်းများတွင် ဖြတ် ချက် ချ ဖြစ်ပြီး အမျိုးသမီးများမှ များစွာ စာမတ် လည်၊ အမျိုးသားများ ထက် အား နည်း မြင့်ကြောင်း သိရှိပါသည်။
- အရင်း အမြစ်ပိုင်ဆိုင် အသုံး ချမှု နှင့် စိမ့်စား စုဆောင်းတွင် ဂရုစိုက်မှု တို့တွင်လည်း အမျိုးသားများ ထက် အား နည်း မြင့်ကြောင်း သိရှိပါသည်။
- အမျိုးသမီးများမှာ ဇွတ်ဆောင်ရည် မြင့် တင်ရန် လိုအပ်ကြောင်း သိရှိပါသည်။



၆.၇ ပြဿနာ သစ်ပင်

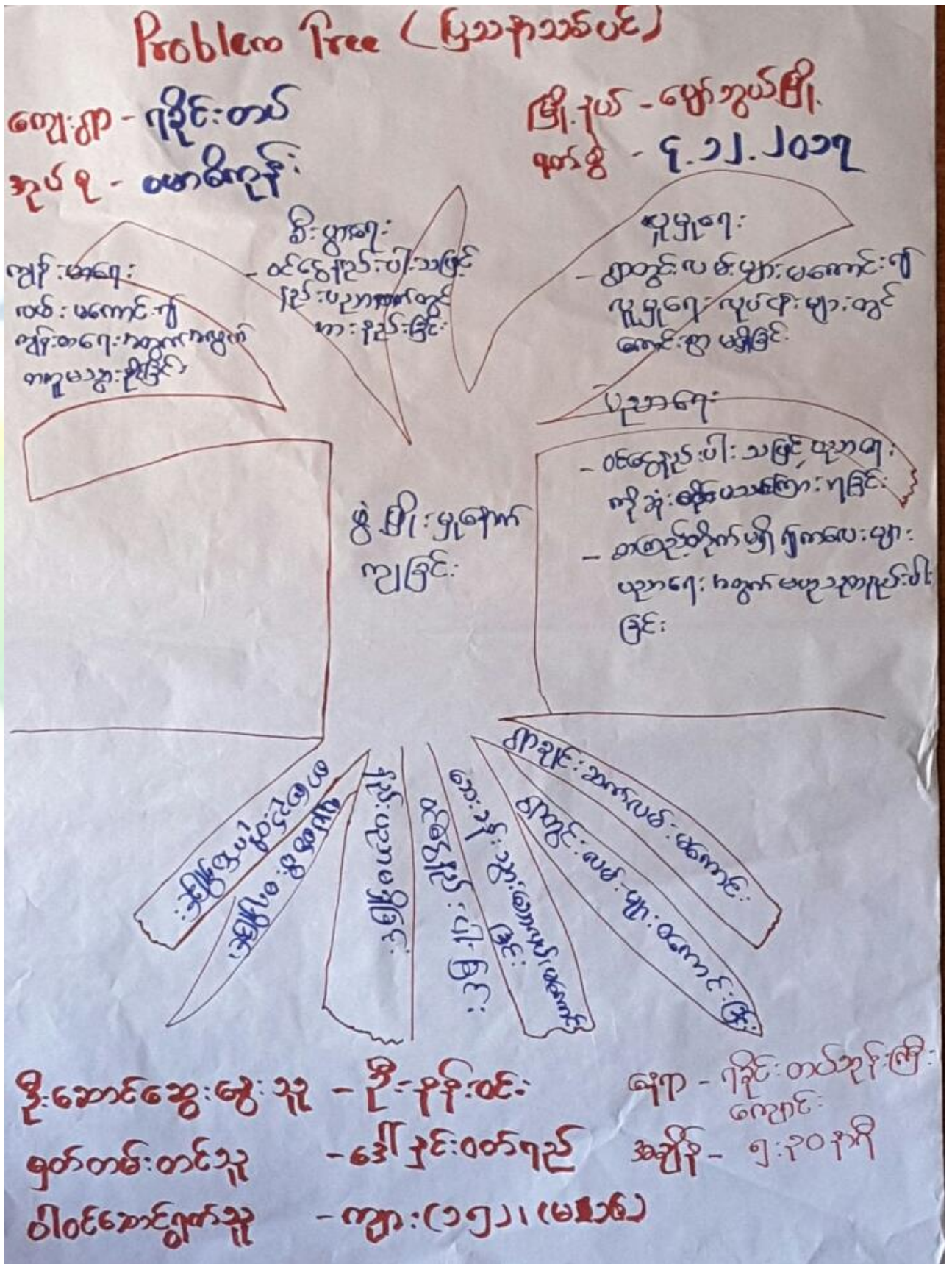







၆.၈ ကျေးရွာ၏ မျော်မှန်းချက် (၄)နှစ်စာ ကျေးရွာပွံ့ပြီးရေးအစီအစဉ်

<p>ကျေးရွာ - ညောင်တုန်း          နယ်စပ် - ညောင်တုန်း          အထက်ပိုင်း - ညောင်တုန်း</p>	<p>အမျိုးသား          ရွာရှိ ရှိသူ</p>	<p>ကျေးရွာ - ညောင်တုန်း          နယ်စပ် - ညောင်တုန်း</p>
<p>ကျေးရွာ - ညောင်တုန်း          နယ်စပ် - ညောင်တုန်း          အထက်ပိုင်း - ညောင်တုန်း</p>	<p>ကျေးရွာ - ညောင်တုန်း          နယ်စပ် - ညောင်တုန်း</p>	<p>ကျေးရွာ - ညောင်တုန်း          နယ်စပ် - ညောင်တုန်း</p>
<p>ကျေးရွာ - ညောင်တုန်း          နယ်စပ် - ညောင်တုန်း          အထက်ပိုင်း - ညောင်တုန်း</p>	<p>ကျေးရွာ - ညောင်တုန်း          နယ်စပ် - ညောင်တုန်း</p>	<p>ကျေးရွာ - ညောင်တုန်း          နယ်စပ် - ညောင်တုန်း</p>
<p>ကျေးရွာ - ညောင်တုန်း          နယ်စပ် - ညောင်တုန်း          အထက်ပိုင်း - ညောင်တုန်း</p>	<p>ကျေးရွာ - ညောင်တုန်း          နယ်စပ် - ညောင်တုန်း</p>	<p>ကျေးရွာ - ညောင်တုန်း          နယ်စပ် - ညောင်တုန်း</p>



<p>ശ്രീ. കെ. പ്രദീപ്</p> <p>2007. 10. 10</p>	<p>കി. കെ. പ്രദീപ്</p>	<p>കി. കെ. പ്രദീപ്</p>
<p>കി. കെ. പ്രദീപ്</p>	<p>കി. കെ. പ്രദീപ്</p>	<p>കി. കെ. പ്രദീപ്</p>
<p>കി. കെ. പ്രദീപ്</p>	<p>കി. കെ. പ്രദീപ്</p>	<p>കി. കെ. പ്രദീപ്</p>
<p>കി. കെ. പ്രദീപ്</p>	<p>കി. കെ. പ്രദീപ്</p>	<p>കി. കെ. പ്രദീപ്</p>
<p>കി. കെ. പ്രദീപ്</p>	<p>കി. കെ. പ്രദീപ്</p>	<p>കി. കെ. പ്രദീപ്</p>
<p>കി. കെ. പ്രദീപ്</p>	<p>കി. കെ. പ്രദീപ്</p>	<p>കി. കെ. പ്രദീപ്</p>
<p>കി. കെ. പ്രദീപ്</p>	<p>കി. കെ. പ്രദീപ്</p>	<p>കി. കെ. പ്രദീപ്</p>
<p>കി. കെ. പ്രദീപ്</p>	<p>കി. കെ. പ്രദീപ്</p>	<p>കി. കെ. പ്രദീപ്</p>
<p>കി. കെ. പ്രദീപ്</p>	<p>കി. കെ. പ്രദീപ്</p>	<p>കി. കെ. പ്രദീപ്</p>
<p>കി. കെ. പ്രദീപ്</p>	<p>കി. കെ. പ്രദീപ്</p>	<p>കി. കെ. പ്രദീപ്</p>





၇။ ကော်မတီဝင်များရွေးချယ်ခြင်းနှင့်ကျေးရွာဖွံ့ဖြိုးရေးအစီအစဉ်ဆောင်ရွက်မှုမှတ်တမ်းဓါတ်ပုံများ



ကော်မတီရွေးချယ်ရန် မဲရေတွက်နေစဉ်



စီမံကိန်းမိတ်ဆက်အစည်းအဝေး မှတ်တမ်းဓါတ်ပုံ



အမျိုးသမီးများပင့်ကူအိမ်ကွန်ယက်ရေးဆွဲနေစဉ် မှတ်တမ်းဓာတ်ပုံ



ကျေးရွာဖွံ့ဖြိုးရေးဦးစားပေးမဲပေးရန်တန်းစီနေကြစဉ်



ကျေးရွာလုပ်ငန်းခွဲအတွက်အခက်အခဲများဖော်ထုတ်ဆွေးနွေးစဉ်



၇။ ကော်မတီဝင်များစာရင်း

ကော်မတီဝင်များစာရင်း ဖော်စပ်ရန်အတွက် သစ်လျာကျင်းကျေးရွာ

စဉ်	အမည်	ကျား-မ	ရာထူး
၁	ဒေါ်အုတ်	မ	စီတောက်ဥက္ကဋ္ဌ
၂	ဒေါ်လှဒေါ်	မ	စီတောက်ဥက္ကဋ္ဌ
၃	ဒေါ်စောထွန်း	မ	ဝယ်ယူရေး
၄	ဒေါ်တင်အောင်	မ	ဝယ်ယူရေး
၅	ဒေါ်စာအုတ်	မ	ဝယ်ယူရေး
၆	ဒေါ်အိမ်အောင်	မ	ရည်ပတ်ထိန်းသိမ်းရေး
၇	ဒေါ်အိမ်အောင်	မ	ရည်ပတ်ထိန်းသိမ်းရေး
၈	ဒေါ်အိမ်အောင်	မ	ရည်ပတ်ထိန်းသိမ်းရေး
၉	ဒေါ်အိမ်အောင်	မ	ရည်ပတ်ထိန်းသိမ်းရေး
၁၀	ဒေါ်အိမ်အောင်	မ	ရည်ပတ်ထိန်းသိမ်းရေး
၁၁	ဒေါ်အိမ်အောင်	မ	ရည်ပတ်ထိန်းသိမ်းရေး
၁၂	ဒေါ်အိမ်အောင်	မ	ရည်ပတ်ထိန်းသိမ်းရေး
၁၃	ဒေါ်အိမ်အောင်	မ	ရည်ပတ်ထိန်းသိမ်းရေး
၁၄	ဒေါ်အိမ်အောင်	မ	ရည်ပတ်ထိန်းသိမ်းရေး
၁၅	ဒေါ်အိမ်အောင်	မ	ရည်ပတ်ထိန်းသိမ်းရေး
၁၆	ဒေါ်အိမ်အောင်	မ	ရည်ပတ်ထိန်းသိမ်းရေး
၁၇	ဒေါ်အိမ်အောင်	မ	ရည်ပတ်ထိန်းသိမ်းရေး
၁၈	ဒေါ်အိမ်အောင်	မ	ရည်ပတ်ထိန်းသိမ်းရေး
၁၉	ဒေါ်အိမ်အောင်	မ	ရည်ပတ်ထိန်းသိမ်းရေး
၂၀			
၂၁			
၂၂			
၂၃			
၂၄			
၂၅			

စုစုပေါင်း။ ( ၁၂ ) ယောက်      ကျား- ( ၁၂ ) ယောက် +မ- ( ၇ ) ယောက်

ကျေးရွာအုပ်စုစီမံကိန်းအထောက်အကူပြုကော်မတီ

- .....ဒေါ်..... ကျေးရွာအုပ်စုစီမံကိန်းအထောက်အကူပြုကော်မတီ၊ ဥက္ကဋ္ဌ
- .....ဒေါ်..... ကျေးရွာအုပ်စုစီမံကိန်းအထောက်အကူပြုကော်မတီ၊ ဥက္ကဋ္ဌ
- .....ဒေါ်..... ကျေးရွာအုပ်စုစီမံကိန်းအထောက်အကူပြုကော်မတီ၊ ဘဏ္ဍာရေးဥက္ကဋ္ဌ

မှတ်တမ်းတင်သူ

အမည်။

ရာထူး။ လူထုစည်းရုံးရေးမှူးရက်စွဲ။ ...../...../.....





၈။ ကျေးရွာအခြေခံအချက်အလက်များ (ပုံစံ-၁)

ပုံစံ - ၈ - ၁ ကျေးရွာအခြေခံအချက်အလက်များ (Form PC 1)

လယ်ဥယျာဉ်များ၊ ကျေးရွာတစ်ရွာသို့ ပထမဆုံးမိတ်ဆက်စရိုး သွားရောက်သောအခါ လူထုစည်းရုံးရေးမှူးသည် ကျေးရွာ ခေါင်းဆောင်များအား ကျေးရွာအချက်အလက်များကို မေတ္တာရပ်ခံ၍ တောင်းခံရသည်။ ဤအချက်အလက်များကို စီမံကိန်း မိတ်ဆက်အစည်းဝေးမတိုင်မီတောင်းခံရမည်။ စီမံကိန်းမိတ်ဆက်အစည်းဝေးတွင် လူထုစည်းရုံးရေးမှူးသည် ဤအချက်အလက် များအား စစ်ဆေးပြီး မှန်ကန်အောင်ဖြည့်လုပ်ရမည်။ မြို့နောက်တွင် လူထုစည်းရုံးရေးမှူးမှ သတင်းအချက်အလက်ထံသို့ Tablets မှ တဆင့် ဖြည့်သွင်းရမည်။

ကျေးရွာခေါင်းဆောင် အမည် ဦးဘိန်း	ကျေးရွာခေါင်းဆောင်၏ ဖုန်းနံပါတ် ၀၇-၇၇၆၇၆၄၀၄၃	လူထုစည်းရုံးရေးမှူး၏ အမည် ဒေါ်နန်းဝတ်ရည်
ပြည်နယ်/တိုင်းဒေသကြီး ဗဟိုဒေသ	မြို့နယ် ပျက်ဘွတ်	ကျေးရွာအုပ်စု မာစိကျုံး
ကျေးရွာ ပုလဲ	ကျေးရွာ ပုလဲ	ကျေးရွာ ပုလဲ

လူမျိုးစု	အိမ်ထောင်စုအရေအတွက်	ကိုးကွယ်သည့်ဘာသာ	အိမ်ထောင်စုအရေအတွက်
လူမျိုးစု (၁) ----- ဗမာ	၃၄၄	ဘာသာ (၁) ----- ဗုဒ္ဓဘာသာ	၃၄၄
လူမျိုးစု (၂) -----		ဘာသာ (၂) -----	
လူမျိုးစု (၃) -----		ဘာသာ (၃) -----	
လူမျိုးစုရော -----		ဘာသာရော -----	
အခြား	အရေအတွက်		
မသန်စွမ်းသူများ	-		
သက်ကြီးရွယ်အိုများ (၆၅ နှစ် နှင့် အထက်)	၆၈		
စစ်ဘေးရှောင်	-		

	အမျိုးသား (အရေအတွက်)	အမျိုးသမီး (အရေအတွက်)
လူဦးရေ		
လူမျိုးစု (၁) ----- ဗမာ	၇၄၂	၇၆၈
လူမျိုးစု (၂) -----		
လူမျိုးစု (၃) -----		
အခြား		
အိမ်ထောင်စုဦးစီး	၂၉၈	၄၆၆

(ခ) အခြေခံအဆောက်အအုံ အသုံးအဆောင်များ

စာသင်ကျောင်း	အမှတ် ခြံစံပါ	ကျန်းမာရေး	အမှတ် ခြံစံပါ	ဘာသာရေး အဆောက် အအုံများ	အမှတ် ခြံစံပါ
--------------	------------------	------------	------------------	----------------------------	------------------



အထက်တန်းကျောင်း	<input type="checkbox"/>	ဆေးရုံ	<input type="checkbox"/>	ဝေတီ	<input checked="" type="checkbox"/>
အလယ်တန်းကျောင်း	<input checked="" type="checkbox"/>	ကျန်းမာရေးဌာန	<input type="checkbox"/>	ဘုန်းကြီးကျောင်း	<input checked="" type="checkbox"/>
မူလတန်းကျောင်း	<input type="checkbox"/>	ကျန်းမာရေးဌာနမှ	<input type="checkbox"/>	ဟိန္ဒူဘုရားကျောင်း	<input type="checkbox"/>
မူကြိုကျောင်း	<input type="checkbox"/>	ဆေးပေးခန်း	<input type="checkbox"/>	ရေဝိယာန်ကျောင်း	<input type="checkbox"/>
အခြား	<input type="checkbox"/>	အခြား	<input type="checkbox"/>	ဗေဒ	<input type="checkbox"/>
မုတ်ချက်		မုတ်ချက်		အခြား	<input type="checkbox"/>
				မုတ်ချက်	

(ဂ) ကျွမ်းကျင်သူများမှတ်တမ်း (ကျေးရွာတွင်နေထိုင်သော သို့မဟုတ် တခြားရွာမှလာရောက်သော ကျွမ်းကျင်သူများ)

(ခ) စာသင်ကျောင်း			(၂) ကျန်းမာရေး			(၃) လက်မှုပညာရှင်		
	ရွာတွင်နေထိုင်သူ	အခြားရွာမှလာသူ		ရွာတွင်နေထိုင်သူ	အခြားရွာမှလာသူ		ရွာတွင်နေထိုင်သူ	အခြားရွာမှလာသူ
မူလတန်းပြဆရာ/မ	<input checked="" type="checkbox"/>	<input checked="" type="checkbox"/>	ဆရာဝန်	<input type="checkbox"/>	<input type="checkbox"/>	လက်သမား	<input checked="" type="checkbox"/>	<input checked="" type="checkbox"/>
အထက်တန်းပြဆရာ/မ	<input type="checkbox"/>	<input checked="" type="checkbox"/>	လက်ထောက်ကျန်းမာရေးမှူး	<input type="checkbox"/>	<input type="checkbox"/>	ပန်းရံ	<input checked="" type="checkbox"/>	<input checked="" type="checkbox"/>
အလယ်တန်းပြဆရာ/မ	<input type="checkbox"/>	<input type="checkbox"/>	အမျိုးသမီးကျန်းမာရေးဆရာမ	<input type="checkbox"/>	<input type="checkbox"/>	လျှပ်စစ်ကျွမ်းကျင်ပီးသမား	<input type="checkbox"/>	<input type="checkbox"/>
မူကြိုဆရာ/မ	<input type="checkbox"/>	<input type="checkbox"/>	သားဖွားဆရာမ	<input type="checkbox"/>	<input checked="" type="checkbox"/>	ရေပိုက်သွယ်သူ	<input type="checkbox"/>	<input type="checkbox"/>
အခြား	<input type="checkbox"/>	<input type="checkbox"/>	ပြည်သူ့ကျန်းမာရေးလုပ်သား	<input type="checkbox"/>	<input type="checkbox"/>	စက်ပြင်ဆရာ	<input checked="" type="checkbox"/>	<input type="checkbox"/>
မုတ်ချက်			မုတ်ချက်			မုတ်ချက်		

(ဃ) ကျေးရွာသို့ ရောက်ရှိနိုင်သည့် လမ်းအခြေအနေ /ကျေးရွာတစ်ရွာသည် ၎င်း၏ ကျေးရွာအုပ်စုနှင့် ဆက်သွယ်ထားသော လမ်းအခြေအနေ (အောက်ပါတို့ကိုစိုင်းပါ)

(ကျောက်ကြမ်းလမ်း)      ကတ္တရာလမ်း      ကွန်ကရစ်လမ်း      မော်တော်ဆိုင်ကယ်လမ်း  
 ကျောက်ခင်းလမ်း      မြေသားလမ်း      လူသွားလမ်း      အခြား \_\_\_\_\_

(င) ကျေးရွာဖွံ့ဖြိုးမှုစီမံချက်

- (၁) လူထုဝတ်ယူပြုစီမံကိန်းမစတင်မီ ဤကျေးရွာတွင်ကျေးရွာဖွံ့ဖြိုးမှု စီမံချက်ရှိခဲ့ပါသလား? ပိုင်းပါ  
ရှိပါသည်(မရှိပါ)မသိပါ
- (၂) ရှိခဲ့ပါလျှင် ဤစီမံချက်ကို မည်သည့် ခုနှစ်တွင်ပြင်ဆင်ခဲ့ပါသနည်း? နှစ်----- (မသိပါ)
- (၃) ဤစီမံချက်ကို ဖြိုနှယ်မှအတည်ပြုခဲ့ပါသလား? ပြုခဲ့ပါသည်/မပြုခဲ့ပါ (မသိပါ)

(စ) ဝေးအကွာအဝေး

- (၁) ဤကျေးရွာ၏ဝတ်ယူမှု ၎င်းကျေးရွာအုပ်စု၏ဝတ်ယူမှုအထိ ခရီးခိုင်မည်မျှကွာဝေးသနည်း? ပိုင်-----/မသိပါ
- (၂) ဤကျေးရွာမှ ၎င်းကျေးရွာအုပ်စုဝတ်ယူမှု သွားလာရာတွင်ကြာမြင့်သည့်အချိန်။
- ခြောက်သွေ့ရာသီတွင်ကြာချိန် ၁၀ မိနစ် ----- ထော်လာဂျီ(မော်တော်ဆိုင်ကယ်)ခြေလျင်/လား/မော်တော်ဘုတ်/အခြား -----
- မိုးရာသီတွင်ကြာချိန် ၁၀ မိနစ် ----- ထော်လာဂျီ(မော်တော်ဆိုင်ကယ်)ခြေလျင်/လား/မော်တော်ဘုတ်/အခြား -----



(ဆ) ပတ်ဝန်းကျင်ဆိုင်ရာ သဘာဝဘေးအန္တရာယ်

ဤကျေးရွာတွင် ရေကြီးခြင်းကဲ့သို့ သဘာဝဘေးအန္တရာယ်ကျရောက်မှုခြင်း ရှိပါသလား။

မရှိပါ  ရှိပါသည် ရှိလျှင်ဖော်ပြပါ ၂၀၀၂

(ဇ) ကျေးရွာတွင် ခွဲစည်းထားသော အဖွဲ့အစည်းများ

လူထုပဟိုပြုစီမံကိန်းမတိုင်မီ ဤကျေးရွာတွင် ကျေးရွာဖွံ့ဖြိုးရေးအတွက် အစိုးရ (သို့) ရွာသားများကိုယ်တိုင် (သို့) စီမံကိန်းတစ်ခုခုမှ ခွဲစည်းထားသည့် အဖွဲ့အစည်းများရှိပါသလား။

(၁) -----

(၂) -----

(ဈ) အထွေထွေအုပ်ချုပ်ရေး ဦးစီးဌာန (GAD) မှ မှတ်တမ်းတင်ထားခြင်း

ဤကျေးရွာသည် အထွေထွေအုပ်ချုပ်ရေး ဦးစီးဌာန (GAD) မှ မှတ်တမ်းတင်ထားမှု ရှိပါသလား။

မရှိပါ  ရှိပါသည်

ကျေးရွာခေါင်းဆောင်

အမည် ဦးကျော်ထွန်း

လက်မှတ် [Signature] နေ့စွဲ ၅.၁၂.၂၀၀၇

လူထုစည်းရုံးရေးမှူး

အမည် ဒေါ်ဖြင်းဝတ်ဂုဏ်

လက်မှတ် [Signature] နေ့စွဲ ၅.၁၂.၂၀၀၇





၁၀။ ပုံစံ ၈-၃။ ကျေးရွာဖွံ့ဖြိုးရေး ဦးစားပေးအစီအစဉ်

ပုံစံ - ၈ - ၃ ကျေးရွာဖွံ့ဖြိုးရေး ဦးစားပေးအစီအစဉ် (Form PC 3)

လမ်းညွှန်ချက်၊ အဆင့်(၃) ကျေးရွာမှော်မှန်းချက်အစည်းအဝေး ပြီးဆုံးသောအခါ ကျေးရွာစီမံကိန်း အထောက်အကူပြု ကော်မတီသည် လူထုစည်းရုံးရေးမှူးအကူအညီဖြင့် ဤပုံစံကိုပြည့်စုံအောင် ဖြည့်သွင်းရမည်။

လူထုစည်းရုံးရေးမှူး/ဝန်ထမ်း အမည် ခေါ်ဒွင်းဝတ်ကျော်

နေ့စွဲ ၆.၁၂.၂၀၁၇ စက်ဝန်းအား အမှတ်ခြစ်ပါ (✓)  စက်ဝန်း(၁)  စက်ဝန်း(၂)  စက်ဝန်း(၃)  စက်ဝန်း(၄)

ပြည်နယ်/တိုင်း မန္တလေး မြို့နယ်/မြို့နယ် ကျေးရွာအုပ်စု အောက်ကျေးရွာ ကျေးရွာ အောက်ကျေးရွာ

က။ အခက်အခဲအတားအဆီးများအားဆွေးနွေးခြင်း - ယခုလက်ရှိအခြေအနေတွင် ဤကျေးရွာဖွံ့ဖြိုးတိုးတက်ရေးအတွက် အဓိက အခက်အခဲအတားအဆီးများသည် မည်သည်များဖြစ်ပါသနည်း။ (အမျိုးသား/သမီး အနည်းဆုံးအခက်အခဲ ၅ ခုစီဖော်ပြပါ)

အမျိုးသား အဖွဲ့မှ တင်ပြသောအခက်အခဲအတားအဆီးများ	အမျိုးသမီး အဖွဲ့မှ တင်ပြသောအခက်အခဲအတားအဆီးများ
၁ ဂူတွင်းပစ်ပျက်မှုများကြောင့်	၁ ဂူတွင်းပစ်ပျက်မှုများကြောင့်
၂ ခက်ခဲခြင်း	၂ ကွဲများခြင်း
၃ ရေအေး ထုတ်ဖောင်း မရှိပါ	၃ ရေအေး ထုတ်ဖောင်း မရှိပါ
၄ ရေ မျက်နှာခြင်း	၄ ရေအေး ထုတ်ဖောင်း မရှိပါ
၅ kg ကျောင်းဆောင် မရှိပါ	၅ ဘေးလေး ဆုံး မရှိပါ
၆ ဘေးလေး ဆုံး မရှိပါ	၆ ဘေးလေး ဆုံး မရှိပါ
၇	၇

ခ။ မှော်မှန်းခြင်း - နောင်လာမည့် ( ၅ ) နှစ် အတွင်း ကျေးရွာဖွံ့ဖြိုးရေး မှော်မှန်းလျာထားချက်များအား တင်ပြပါ။

အမျိုးသားအဖွဲ့မှ တင်ပြသောမှော်မှန်းချက်များ	အမျိုးသမီးအဖွဲ့မှ တင်ပြသောမှော်မှန်းချက်များ
၁ ဂူတွင်းပစ်ပျက်မှုများကြောင့်	၁ ဂူတွင်းပစ်ပျက်မှုများကြောင့်
၂ ရေအေး	၂ ရေအေး
၃ ရေအေး ထုတ်ဖောင်း မရှိပါ	၃ ရေအေး ထုတ်ဖောင်း မရှိပါ
၄ kg ကျောင်းဆောင် မရှိပါ	၄ ဘေးလေး ဆုံး မရှိပါ
၅	၅
၆	၆
၇	၇



က။ လူထုဝိမံကိန်း၏ လာမည့် ( ၄ ) နှစ်အတွက် အကျုံးဝင်သော ဦးစားပေး ဖွံ့ဖြိုးတိုးတက်မှု လုပ်ငန်း အစီအစဉ်များအားဖော်ပြပါ။

အဆင့်	ကျေးရွာအတွက် ဦးစားပေး ဖွံ့ဖြိုးတိုးတက်မှု လုပ်ငန်းစဉ်များ	အဆိုပြုသူ (အမျိုးသားများ/ အမျိုးသမီးများ/အမျိုးသား+ အမျိုးသမီး)	ခန့်မှန်းကုန်ကျ စရိတ်	အကျိုးခံစားခွင့်ရှိသူ ခန့်မှန်းခြေ အရေအတွက်
၁	ရွာတွင်းလမ်းဖွဲ့ခြင်း (ကောက်ပင်းမကြီး)	အမျိုးသား + အမျိုးသမီး	၁၂၆၈၄၀၀၀၀/	၁၅၀၀၀
၂	ရွာတွင်းလမ်းဖွဲ့ခြင်း (ကျွန်းဘွားမကြီး)	အမျိုးသား + အမျိုးသမီး	၁၀၀၀၀၀၀၀/	၁၅၀၀၀
၃	ရွာလှည့်လမ်းဖွဲ့ခြင်း	အမျိုးသား + အမျိုးသမီး	၁၂၀၀၀၀၀၀/	၁၅၀၀၀
၄	ရွာလှည့်လမ်းဖွဲ့ခြင်း			
၅	ရွာလှည့်လမ်းဖွဲ့ခြင်း			
၆	ရွာလှည့်လမ်းဖွဲ့ခြင်း			
၇				

ဃ။ လူထုဝိမံကိန်း၏ လာမည့် ( ၄ ) နှစ်အတွက် အကျုံးမဝင်သော ဦးစားပေး ဖွံ့ဖြိုးတိုးတက်မှု လုပ်ငန်း အစီအစဉ်များအားဖော်ပြပါ။

အဆင့်	ကျေးရွာအတွက် ဦးစားပေး ဖွံ့ဖြိုးတိုးတက်မှု လုပ်ငန်းစဉ်များ	အဆိုပြုသူ (အမျိုးသားများ/ အမျိုးသမီးများ/အမျိုးသား+ အမျိုးသမီး)	အခန်းကဏ္ဍ
၁			
၂			
၃			
၄			
၅			
၆			

ခေါင်းဆောင်၊ ကျေးရွာဝိမံကိန်းအထောက်အကူပြုကော်မတီမှ အတည်ပြုသည်။

အမည် ဦးကျော်စွာ လက်မှတ် [Signature] နေ့စွဲ ၉.၁၂.၂၀၁၇



၁၁။ ပုံစံ ၈-၄။ ကျေးရွာခွဲမြို့ရုံးစီမံကိန်းလုပ်ငန်းခွဲရွေးချယ်ခြင်းပုံစံ

ပုံစံ - ၈ - ၄ ကျေးရွာအုပ်စုစီမံကိန်းလုပ်ငန်းခွဲရွေးချယ်ခြင်းပုံစံ (Form PC 4)

လက်ညွှန်ချက်။ စီမံကိန်းလုပ်ငန်းခွဲရွေးချယ်မှုအစည်းအဝေးပြီးနောက်တွင် ကျေးရွာအုပ်စုမှ CF/TF တို့၏ အကူအညီရယူ၍ ကျေးရွာစီထောက်ကော်မတီမှ လက်မှတ်ရေးထိုးပြီး အဆိုပါပုံစံအား ပြည့်စုံအောင်ဖြည့်သွင်းရမည်။ ဤပုံစံအား ပြည့်စုံစွာဖြည့်သွင်းပြီးပါက ကျေးရွာအုပ်စုမှ မြို့တိုးတက်ရေးစီမံချက်တွင် TPIC သို့ ယေပို့ရန်အတွက် နောက်ဆက်တွဲအဖြစ် ထားရှိရမည်။ CF မှ ကျေးရွာတစ်ရွာချင်းစီ၏ စီမံကိန်းလုပ်ငန်းခွဲဆိုင်ရာ အချက်အလက်များကို MIS သို့ ထည့်သွင်းရမည်။ (ယခုစီမံကိန်းလုပ်ငန်းခွဲ မလုပ်ကိုင်သော ကျေးရွာများ မပါဝင်ပါ။)

ကျေးရွာစည်းရုံးရေးမှူး/ဝန်ထမ်းအမည် - ဦးစိုးမိုးစွယ်

စက်ဝန်းအားအမှတ်ခြစ်ပေးပါ။ (✓) ဖြစ်ကိန်း(၁)     စက်ဝန်း(၂)     စက်ဝန်း(၃)     စက်ဝန်း(၄)

နေ့စွဲ - ၁၈.၂.၁၇

ပြည်နယ်/တိုင်း - မန္တလေး    မြို့နယ် - ဖျော့စွယ်

ကျေးရွာအမည်	ဆောင်ရွက်မည့် လုပ်ငန်းများ	အတိုင်းအတာ	ခန့်မှန်း တိုက်ရိုက် အကျိုးခံစားခွင့် ရှိသူများ	အဆိုပြုထပ်ပြသူ	ခန့်မှန်းကုန်ကျစရိတ်			စုစုပေါင်း
					စီမံကိန်းမှ ထည့်သွင်းမှု	ကျေးရွာမှ ထည့်သွင်းမှု	အခြားထည့်သွင်းမှု (ဖော်ပြပါ) ထည့်သွင်းမှု   အမည်/အဖွဲ့	
သစ်လျကျပါ	ရွာလယ်လမ်း ၁၂၆၆၆၆	၂၇၆၀' x ၁၂' x ၃၂' ၆"	၁၄၈၄	<input type="checkbox"/> ကျား <input type="checkbox"/> မ <input checked="" type="checkbox"/> ကျား+မ	၁၂၄၀၀၀			၁၀၂၄၀၀၀
ကြက်ဖျားကျပါ	ရွာစခန်း လမ်း ၁၂၆၆၆၆	၄၂၅၂' x ၁၂' x ၃' ၆"	၁၂၀၇	<input type="checkbox"/> ကျား <input type="checkbox"/> မ <input checked="" type="checkbox"/> ကျား+မ	၁၂၀၀၀၀၀			၁၂၀၀၀၀၀
ပေမာစိကျပါ	ရွာစခန်းကျောက် ဆွဲလမ်း ၁၂၆၆၆၆	၈၈၄' x ၁၂' x ၃"	၁၂၉၆	<input type="checkbox"/> ကျား <input type="checkbox"/> မ <input checked="" type="checkbox"/> ကျား+မ	၁၀၀၀၀၀၀			၁၀၀၀၀၀၀
ရေပါစာ	စာသင်ကျောင်း စာသင် ၁၂၆၆၆၆ ခြေ	၃၅' ၄" x ၂၆' x ၂၂' ၈"	၁၀၉၄	<input type="checkbox"/> ကျား <input type="checkbox"/> မ <input checked="" type="checkbox"/> ကျား+မ	၅၀၈၂၂၀၀			၅၀၈၂၂၀၀

ရာထူး - ကျေးရွာအုပ်စု စီ/ထောက်ကော်မတီ ဥက္ကဋ္ဌ    အမည် - လက်မှတ်    ရက်စွဲ



ပုံစံ - ၈ - ၄ ကျေးရွာအုပ်စုစီမံကိန်းလုပ်ငန်းခွဲရွေးချယ်ခြင်းပုံစံ (Form PC 4)

လမ်းညွှန်ချက်။ စီမံကိန်းလုပ်ငန်းခွဲရွေးချယ်မှုအစည်းအဝေးပြီးနောက်တွင် ကျေးရွာအုပ်စုမှ CF/TFတို့၏ အကူအညီရယူ၍ ကျေးရွာစီထောက်ကော်မတီမှ လက်မှတ်ရေးထိုးပြီး အဆိုပါပုံစံအား ပြည့်စုံအောင်ဖြည့်သွင်းရမည်။ ဤပုံစံအား ပြည့်စုံစွာဖြည့်သွင်းပြီးပါက ကျေးရွာအုပ်စုဖွံ့ဖြိုးတိုးတက်ရေးစီမံချက်တွင် TPIC သို့ပေးပို့ရန်အတွက် နောက်ဆက်တွဲအဖြစ် ထားရှိရမည်။ CF မှ ကျေးရွာတာဝန်ရွာချင်းစီ၏ စီမံကိန်းလုပ်ငန်းခွဲဆိုင်ရာ အချက်အလက်များကို MIS သို့ထည့်သွင်းရမည်။ (ယခုနှစ်စီမံကိန်းလုပ်ငန်းခွဲ မလုပ်ကိုင်သော ကျေးရွာများ မပါဝင်ပါ။)

ကျေးရွာစည်းရုံးရေးမှူး/ဝန်ထမ်းအမည် \_\_\_\_\_ စက်ဝန်းအားအမှတ်ခြစ်ပေးပါ။ (✓) စက်ဝန်း(၁) စက်ဝန်း(၂) စက်ဝန်း(၃) စက်ဝန်း(၄)

နေ့စွဲ - ၁၈. ၂. ၁၇ \_\_\_\_\_ ကျေးရွာအုပ်စု - **၆၈၈၆၇၄**

ပြည်နယ်/တိုင်း **မန္တလေး** မြို့နယ် **ပျော်ဘွယ်**

ကျေးရွာအမည်	ဆောင်ရွက်မည့် လုပ်ငန်းများ	အတိုင်းအတာ	ခန့်မှန်း တိုက်ရိုက် အကျိုးခံစားခွင့် ရှိသူများ	အဆိုပြုထပ်ပြသမှု	ခန့်မှန်းကုန်ကျစရိတ်			စုစုပေါင်း
					စီမံကိန်းမှ ထည့်ဝင်မှု	ကျေးရွာမှ ထည့်ဝင်မှု	အခြားထည့်ဝင်မှု (ဖော်ပြပါ) ထည့်ဝင်ငွေ   အမည်/အဖွဲ့	
ရေညှိတပ်	စာသင်ကျောင်း၊ ခြံစည်းရိုး	၈၅၄' ၀" x ၄' ၀"	၁၀၉၄	<input type="checkbox"/> ကျား <input type="checkbox"/> မ <input checked="" type="checkbox"/> ကျား+မ	၄၈၁၇၈၀၀			၄၈၁၇၈၀၀
				<input type="checkbox"/> ကျား <input type="checkbox"/> မ <input type="checkbox"/> ကျား+မ				
				<input type="checkbox"/> ကျား <input type="checkbox"/> မ <input type="checkbox"/> ကျား+မ				
				<input type="checkbox"/> ကျား <input type="checkbox"/> မ <input type="checkbox"/> ကျား+မ				

ရာထူး ကျေးရွာအုပ်စု စီ/ထောက်ကော်မတီ ဥက္ကဋ္ဌ အမည် လက်မှတ် ရက်စွဲ





၁၂။ အစည်းအဝေး မှတ်တမ်းများ

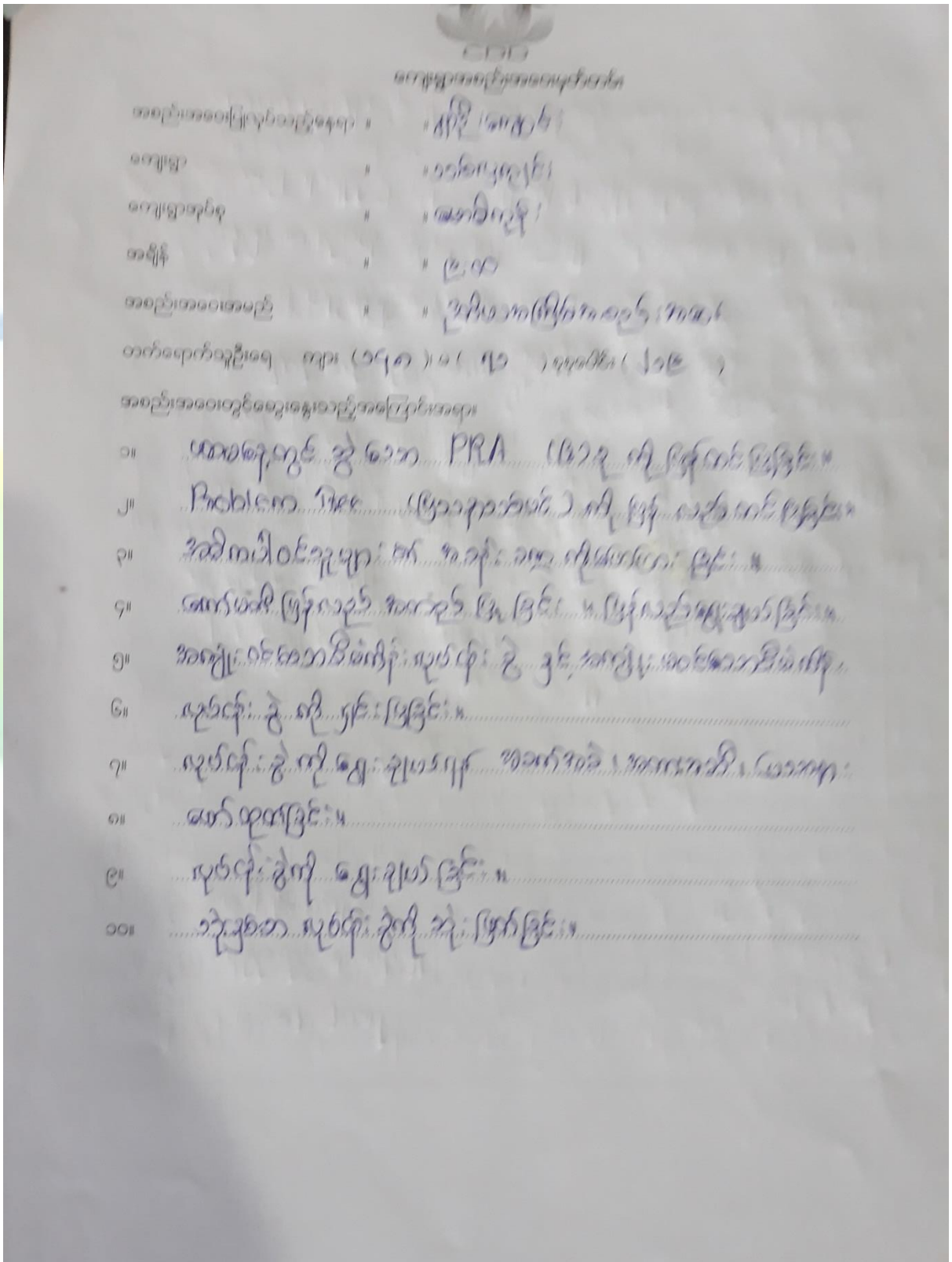







၁၃။ ကဏ္ဍအလိုက် အခက်အခဲမှတ်တမ်း

သူဌေး ဖောင်ကျော် - - - - - ကျေးဇူး ဖန်လှကျင့် - - -

နောက်ဆက်တွဲ(၄) ခြားနားသောအပိုင်းများအတွက် ဦးစားပေးဖွဲ့ ဦးစားပေးလုပ်ငန်းစဉ် အနှစ်ချုပ်  
 မှုရင်းသည်အား VPSC တွင်ထားရှိရပါမည်၊ အခြားဌာနများနှင့် ညှိနှိုင်းရန်အတွက် ဝိတ္တအား TPIC သို့ပို့ရပါမည်၊ MIS data အနေဖြင့် သွင်းရန် မလိုအပ်ပါ။

	အဆင့်	လုပ်ငန်း	မည်သူဦးစားပေးလဲ	ကျေးဇူးမှတာဝန်ခံသူ (သို့) အုပ်စု	ပြင်ပမှမည်သူ ထောက်ပံ့ မလဲ
အခြေခံအထောက်အပံ့	၀	စွာလယ်လမ်းပြုပြင်ခြင်း	<input checked="" type="checkbox"/> မ <input checked="" type="checkbox"/> ကျား	ကျေး.ရွာစီထောက် ကော်မတီ	ပူထူးမဟို ဖြူစိမ်းကိန်း
	၂	စာသင်ကျောင်းပြုပြင်ခြင်း	<input checked="" type="checkbox"/> မ <input checked="" type="checkbox"/> ကျား	ကျေး.ရွာစီထောက် ကော်မတီ	ပူထူးမဟို ဖြူစိမ်းကိန်း
	၃	ဆေးပေး ခန်းစောက် ပျက်ခြင်း	<input checked="" type="checkbox"/> မ <input checked="" type="checkbox"/> ကျား	ကျေး.ရွာစီထောက် ကော်မတီ	ပူထူးမဟို ဖြူစိမ်းကိန်း
	၄	စာကြည့်တိုက်	<input checked="" type="checkbox"/> မ <input type="checkbox"/> ကျား	ကျေး.ရွာစီထောက် ကော်မတီ	ပူထူးမဟို ဖြူစိမ်းကိန်း
	၅		<input type="checkbox"/> မ <input type="checkbox"/> ကျား		
အသက်ကရွေးဖွဲ့ထားကျေးဇူးပေးမှု/ စိတ်ပါးစွေး	၀		<input type="checkbox"/> မ <input type="checkbox"/> ကျား		
	၂		<input type="checkbox"/> မ <input type="checkbox"/> ကျား		
	၃		<input type="checkbox"/> မ <input type="checkbox"/> ကျား		
	၄		<input type="checkbox"/> မ <input type="checkbox"/> ကျား		
	၅		<input type="checkbox"/> မ <input type="checkbox"/> ကျား		
ကျန်းမာရေးနှင့် အာဟာရ	၀	ဆေးပေးခန်း	<input checked="" type="checkbox"/> မ <input checked="" type="checkbox"/> ကျား	ကျေး.ရွာစီထောက် ကော်မတီ	ကျန်းမာရေး ပျား
	၂		<input type="checkbox"/> မ <input type="checkbox"/> ကျား		
	၃		<input type="checkbox"/> မ <input type="checkbox"/> ကျား		
	၄		<input type="checkbox"/> မ <input type="checkbox"/> ကျား		
	၅		<input type="checkbox"/> မ <input type="checkbox"/> ကျား		
ပညာရေး	၀		<input type="checkbox"/> မ <input type="checkbox"/> ကျား		
	၂		<input type="checkbox"/> မ <input type="checkbox"/> ကျား		
	၃		<input type="checkbox"/> မ <input type="checkbox"/> ကျား		



မောင်ကုန်းအုပ်စု ၊ သစ်လှကျင်းကျေးရွာ

	၄		<input type="checkbox"/> မ <input type="checkbox"/> ကျား		
	၅		<input type="checkbox"/> မ <input type="checkbox"/> ကျား		
အခြား	၀	ကျေးရွာ ခန်းမ	<input checked="" type="checkbox"/> မ <input type="checkbox"/> ကျား	ကျေးရွာစီတော်	ပုထိုးမဟိုပြုစီမံကိန်း ကော်မတီ
	၂		<input type="checkbox"/> မ <input type="checkbox"/> ကျား	၆.	
	၃		<input type="checkbox"/> မ <input type="checkbox"/> ကျား		
	၄		<input type="checkbox"/> မ <input type="checkbox"/> ကျား		
	၅		<input type="checkbox"/> မ <input type="checkbox"/> ကျား		