

ပြည်ထောင်စုသမ္မတ မြန်မာနိုင်ငံတော် အစိုးရ  
စိုက်ပျိုးရေး၊ မွေးမြူရေးနှင့် ဆည်မြောင်းဝန်ကြီးဌာန  
ကျေးလက်ဒေသဖွံ့ဖြိုးတိုးတက်ရေးဦးစီးဌာန  
ပျော်ဘွယ်မြို့နယ်



လူထုဗဟိုပြုစီမံကိန်း  
National Community Driven Development Project  
(NCDDP)



ကျေးရွာဖွံ့ဖြိုးရေးအစီအစဉ်  
Village Development Plan (VDP)  
သစ်ဆိမ့်ပင်ကျေးရွာ၊ ချောင်းမကြီးကျေးရွာအုပ်စု



မာတိကာ

- ၁။ မြို့နယ်မြေပုံ
- ၂။ ကျေးရွာမြေပုံ(တည်နေရာ)
- ၃။ အုပ်စုတွင်ပါဝင်သောကျေးရွာများစာရင်း
- ၄။ ကျေးရွာအခြေခံအချက်အလက်များ (ကျေးရွာသမိုင်းကြောင်း)
- ၅။ လူထုပူးပေါင်းပါဝင်သော လူမှုဆန်းစစ်ခြင်းနှင့် အကဲဖြတ်ခြင်းလုပ်ငန်းစဉ်(PSA/PRA)အကျဉ်းချုပ်ဇယား
- ၆။ ကျေးရွာဖွံ့ဖြိုးရေးအစီအစဉ်အတွက်အသုံးပြုခဲ့သော PRA tools များနှင့်တစ်ခုချင်းစီအတွက် သုံးသပ် ချက်များ
- ၇။ ကော်မတီဝင်များရွေးချယ်ခြင်းနှင့်ကျေးရွာဖွံ့ဖြိုးရေးအစီအစဉ်ဆောင်ရွက်မှုမှတ်တမ်းခါတ်ပုံများ
- ၈။ ကျေးရွာအချက်အလက် (ပုံစံ-၁)
- ၉။ စီမံကိန်းစက်ဝန်းအချိန်ဇယား (ပုံစံ-၂)
- ၁၀။ ကျေးရွာဖွံ့ဖြိုးရေးဦးစားပေးအစီအစဉ် (ပုံစံ-၃)
- ၁၁။ ကျေးရွာအုပ်စုစီမံကိန်းလုပ်ငန်းခွဲရွေးချယ်ခြင်း (ပုံစံ-၄)
- ၁၂။ အစည်းအဝေးမှတ်တမ်းများ
- ၁၃။ ကဏ္ဍအလိုက်ဦးစားပေးဖွံ့ဖြိုးရေးလုပ်ငန်းစဉ်များ



၁။ ဖျော်ဘွယ်မြို့နယ် အခြေပြမြေပုံ

ဖျော်ဘွယ်မြို့နယ်အခြေပြမြေပုံ

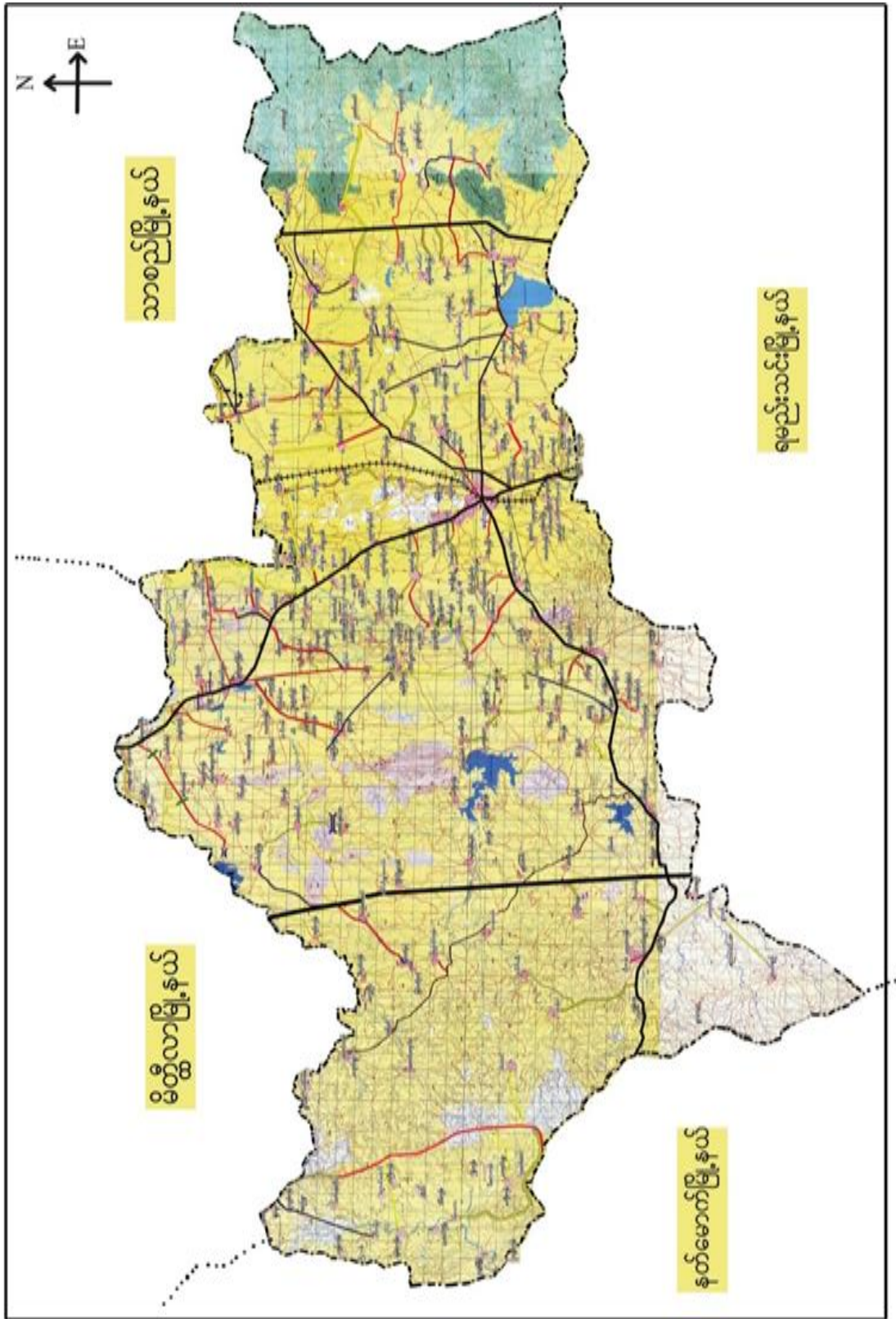





၃။ကျေးရွာအုပ်စုတွင်ပါဝင်သော ကျေးရွာများ

၁။ ရောင်းမကြီး ၂။ညောင်ပင်တဲ ၃။ဆည်ရွာ ၄။ကုန်းသာ

၅။ထန်းတစ်ပင် ၆။သစ်ဆိမ့်ပင် ၇။ပိတောက်ပင် ၈။အုန်းပင်ခြံ ၉။ခိုင်းရောင်း

၄။ ကျေးရွာ၏အခြေခံအချက်အလက်များ

ကျေးရွာသမိုင်းအကျဉ်း

## ကျေးရွာသမိုင်းအကျဉ်း

သက္ကရာဇ် ၁၆၆၆ ခုနှစ် ကျေးရွာသည် ရှေးအခါက လူကြီး များ  
 သည် ရွာတည်မည်ဟု သစ်ပင်ခြံ၊ နွယ်များ နတ်  
 ရှင် ကြံရာတွင် မော်ပိုး ကြံသဖြင့် သက္ကရာဇ် ၁၆၆၆  
 ကြီးအောက်တွင် ဦးနား ကြံရာ ထိုသက္ကရာဇ် ၁၆၆၆ ကြီး  
 ကို အစွဲပြု၍ ထိုရွာကို သက္ကရာဇ် ၁၆၆၆ ရွာဟု အမည်  
 ပေးခဲ့ကြပါသည်။ ဘေးမကြီး ကျေးရွာ အုပ်စု  
 တွင် ပါဝင်ပါသည်။ ပျော်ဘွယ်မြို့၏ အနောက်  
 မြောက် အရပ်တွင် တည်ရှိပြီး မြို့နယ် (၆) မိုင်  
 ခန့် ကွာဝေး ပါသည်။ သက္ကရာဇ် ၁၆၆၆ ကျေးရွာသည်  
 အိမ်ခြေပေါင်း (၁၁၄) အိမ် ရှိပါသည်။ လူဦးရေမှာ  
 ၅၀၅ ဦး ရှိပြီး စမာလူမျိုး များ မှုထိုင်ကြပါသည်။  
 ကျေးရွာ၏ အဓိက အသက်မွေး ဝမ်းကြောင်းမှာ  
 လယ်ယာစိုက်ပျိုးခြင်း ဖြစ်ပါသည်။



- ထိခိုက်လွယ်သောအုပ်စုများလူဦးရေ ( သက်ကြီး၊ မြေယာမဲ့၊ မသန်စွမ်းအုပ်စုများ)

| သက်ကြီး | မြေယာမဲ့ | မသန်စွမ်း |
|---------|----------|-----------|
| ၅၆      | ၄၅       | ၅         |

- ကျေးရွာတွင်းရရှိနိုင်သော ဝန်ဆောင်မှုများ (ကျန်းမာရေးဆေးခန်း၊ စာသင်ကျောင်း)

| ဆေးရုံ/ဆေးခန်း | စာသင်ကျောင်း | စာကြည့်တိုက် | မူကြိုကျောင်း | ဈေး  |
|----------------|--------------|--------------|---------------|------|
| မရှိ           | ရှိ          | မရှိ         | မရှိ          | မရှိ |
|                |              |              |               |      |

- ရွာသူရွာသားများ၏ အဓိကစီးပွားရေးလုပ်ငန်း ( စိုက်ပျိုးမွေးမြူရေး၊ အခြားသီးနှံများ)

| မွေးမြူရေး |      | စိုက်ပျိုးရေး |    | အခြား           |
|------------|------|---------------|----|-----------------|
| ကျွဲ       | နွား | စပါး          | ပဲ | ဆွပင်ဝယ်/ရောင်း |

- အဓိကရရှိနိုင်သောအရင်းအမြစ်များ

| ကျောက် | သဲ   | ကျောက်ဆွေး | ဂျင်းမြေ | အခြား |
|--------|------|------------|----------|-------|
| မရှိ   | မရှိ | မရှိ       | မရှိ     | မရှိ  |

- ကျေးရွာနှင့်သက်ဆိုင်သောအခြားအရင်းအမြစ်များ

| သောက်သုံးရေရရှိနိုင်မှု | မြေလွတ် မြေရိုင်း | ဆည်ရေသောက်ဧရိယာ | အခြား |
|-------------------------|-------------------|-----------------|-------|
| ရှိ                     | မရှိ              | ရှိ             |       |



၅။ လူထုပူးပေါင်းပါဝင်သော လူမှုဆန်းစစ်ခြင်းနှင့် အကဲဖြတ်ခြင်းလုပ်ငန်းစဉ်( PSA / PRA ) အကျဉ်းချုပ်ဇယား

| စဉ် | ကရိယာများ<br>(PRA Tools)                                       | ရက်စွဲ     | ဦးတည်အုပ်စုနှင့် ရည်ရွယ်ချက်များ   | တက်ရောက်သူ |    |        | အဓိကဆွေးနွေးချက်များ  |
|-----|--|------------|--|------------|----|--------|---|
|     |  |            |  | ကျား       | မ  | ပေါင်း |   |
| ၁   | ကျေးရွာလူမှုရေး၊ အရင်းအမြစ်ပြမြေပုံ (Social Map/ Resource Map) | ၀၂-၀၁-၂၀၁၉ | ရပ်မိရပ်ဖ၊ ကော်မတီ တီဝင်များ၊ကျေးရွာလူထုများ၊ မြေပုံအားအသုံးပြု၍ ၎င်းတို့၏ အဓိကပြဿနာများ၊ အရင်းအမြစ်များနှင့် အခြေခံအဆောက်အအုံများ၊ ဆောက်အင်္ဂါများ၊ | ၅          | ၅  | ၁၀     | ကျေးရွာလူထု၏ ထင်ရှားသောမြေနေရာ၊အခြေခံအဆောက်အအုံအစဉ်များ၊တိုင်းရင်းသားနှင့် ဘာသာရေး အဖွဲ့အစည်းများ၊မသန်စွမ်းသူရှိ သည့်အိမ်ထောင်စုများ၊အမျိုးသမီး သမီးဦးဆောင်သည့်အိမ်ထောင်စု များ၊လူမှုရေးဆိုင်ရာအချက်အလက်များ။ ပြဿနာများနှင့် ဖြစ်နိုင်ခြေရှိသောအဆောက်အအုံ အစဉ်သစ်များ |
| ၂   | ဥစ္စာနေကြွယ်ဝမှုအဆင့်သတ်မှတ်ခြင်း( Wealth Ranking)             | ၀၂-၀၁-၂၀၁၉ | ကျေးရွာအတွင်းစီးပွား ဘေးရေးအခြေအနေ ခအနေကွာခြားသော သာအုပ်စုများကိုစိစစ်ရန် ချမ်းသာ၊ အလယ်အလတ်၊နွမ်းပါး၊ အလွန်နွမ်းပါးအုပ်စုများ                        | ၁၄         | ၁၆ | ၃၀     | ကျေးရွာအတွင်းရှိအိမ်ထောင်စုများ အားလူမှုစီးပွားအခြေအနေအ အနေအလိုက် အုပ်စုများသတ်မှတ်ပေးခြင်း   |
| ၃   | ကျေးမရေးရာကဏ္ဍ # ၁ ပိုင်ဆိုင်မှုနှင့်ခွဲခြမ်းစိတ်ဖြာမှု        | ၀၂-၀၁-၂၀၁၉ | အမျိုးသားနှင့်အမျိုး မီးသမီးများ( အရင်းအ မြစ်ပိုင်ဆိုင်အသုံးချမှု )  | ၅          | ၅  | ၁၀     | အမျိုးသားနှင့်အမျိုးသမီးများ( အရင်းအမြစ်ပိုင်ဆိုင်အသုံးချမှု၊ မှုထိန်းချုပ်မှုအားခွဲခြမ်းစိတ်ဖြာ ဖြာခြင်း။)   |
| ၄   | ရာသီခွင်ပြပြက္ခဒိန် (Seasonal Calendar)                        | ၀၂-၀၁-၂၀၁၉ | ကော်မတီဝင်၊ အမျိုးသမီး၊ အမျိုးသားများ  | ၅          | ၁၀ | ၁၅     | ကျေးရွာတွင် တစ်နှစ်ပတ်လုံးကွဲပြားခြားနား ခားနားသောအချိန်အလိုက် ဖြစ်ပျက်ဆောင်ရွက်ခဲ့သည့်ရာသီ ဘသီဥတု၊ စိုက်ပျိုးသီးနှံများ၊ လယ်ယာလုပ်ငန်းများ၊ နေ့စားလုပ်ငန်းများ၊ မွေးမြူရေးလုပ် ခ်လုပ်ငန်းများ၊ ဝမ်းစာဖူလုံမှု နှင့် ပွဲတော်များ                                      |



|   |  |            |  |    |    |  |
|---|--|------------|--|----|----|--|
| ၅ | ကျားမရေးရာ# ၂<br>ပင့်ကူအိမ်<br>ကွန်ယက်<br>(Spider Web)                         | ၁၂-၁၀-၂၀၁၉ | အမျိုးသားများ နှင့်<br>အမျိုးသမီးများ                                    | ၁၀ | ၅  | ကျေးရွာအတွင်းရှိအမျိုးသမီးများ၏<br>အခြေအနေကိုသိရှိစေရန်တန်<br>နိုးတူအခွင့်အရေးရရှိမှု နှင့်<br>မရရှိသည့် အကြောင်းအရင်း၊<br>ပညာရေးအတွက်ဆုံးဖြတ်ချ<br>တ်ချက်ချခြင်း၊<br>အိမ်မှုကိစ္စဆောင်ရွက်မှု |
| ၆ | အဖွဲ့အစည်းချိတ်<br>ဆက်ပုံ-<br>ပင်းပုံစံ(Venn<br>Diagram)                       | ၁၂-၁၀-၂၀၁၉ | ကျေးရွာအုပ်<br>ချုပ်ရေးအဖွဲ့၊ ကျေးရွာ<br>ဘဏ်/ ထောက်အဖွဲ့                 | ၁၄ | ၁၅ | ကျေးရွာတွင်းရှိအဓိကအုပ်စုများ၊<br>အဖွဲ့အစည်းများတည်ရှိနေမှုကို<br>ကိုသိရှိရန်၊<br>၎င်းအဖွဲ့အစည်းများအုပ်စုများ<br>ဘေးဆက်စပ်နေမှု၊ပူးပေါင်းဆောင်ရွ<br>ဆောင်ရွက်မှုအားသိရှိနိုင်ရန်၊             |
| ၇ | ပြဿနာ သစ်ပင်<br>(Problem Tree)   | ၁၄-၁၀-     | အမျိုးသားများနှင့်<br>အမျိုးသမီးများ                                     | ၁၄ | ၁၅ | ကျေးရွာ<br>ဖွံ့ဖြိုးတိုးတက်မှု နောက်ကျ<br>ခြင်း၏ အကြောင်းရင်းများကို<br>သိရှိ ဖော်ထုတ်နိုင်ရန်   |
| ၈ | ကျေးရွာ၏မော်မှန်းချ<br>မ်းချက်(၄)နှစ်စာ<br>စာကျေးရွာဖွံ့ဖြိုးရေး<br>ရေးအစီအစဉ် | ၁၂-၁၀-၂၀၁၉ | အမျိုးသားအုပ်စု၊အ<br>မျိုးသမီးအုပ်စု၊လူင<br>ယ်အုပ်စု၊<br>ရပ်မိရပ်ဖအုပ်စု | ၃၃ | ၂၆ | ကျေးရွာသားများ၏<br>မဲပေးရွေးချယ်ထားသည့်<br>ဖွံ့ဖြိုးတိုးတက်ရေးလုပ်ငန်းစဉ်များ<br>ဘေးအားဦးစားပေးအလိုက်သတ်မှတ်<br>ချက်   |







လှေအား အခြေပြု နှင့် သယံဇာတ အရင်း အမြစ်ပြု မြေပုံ

ဆွေးနွေးခြင်း နှင့် ဆန်းစစ်ခြင်း

- △ လယ် / ယာများ ဖြိုခွဲ ဖြီး အသက်မွေး ဝမ်း ကြောင်း ပြုကြသည်။
- △ တစ်ရွာလုံး မုန့် ကသာကို ကွယ်ကြပါသည်။
- △ ပညာရေး ကိုဦးစားပေးသော ကျေးရွာ ဖြစ်သည်။
- △ ဝိုက်ပျိုး ဧက နည်းပညာများ လိုအပ်ပါသည်။
- △ စားသောက်ကုန် လုပ်ငန်း ၊ လက်မှုလုပ်ငန်း ၊ ဇာတ်ကွဲလုပ်ငန်း ၊  
အသားစား ချေးငွေလုပ်ငန်းများ လိုအပ်ပါသည်။
- △ တစ်ပိုင် တစ်ခိုင် စီးပွားရေး လုပ်ငန်းများ အနေဖြင့်လည်း မွေးမြူရေး  
လုပ်ငန်းများ ရရှိရန် လိုအပ်ပါသည်။
- △ လမ်းပန်း ဆက်သွယ်ရေး အနေဖြင့် စီမံကိန်း မှ ပြုလုပ်ပေးသော  
ကြောင့် ကောင်းမွန် ရှေ့ကြောင်း တွေ့ရှိရသည်။
- △ စီမံကိန်း (၄) နှစ်တာ ဆောင်ရွက် ဖြီးစီးသွားလျှင် ကျေးရွာ အနေဖြင့်  
ဖွံ့ဖြိုးတိုးတက်လာနိုင် ကြောင်း တွေ့ရှိရသည်။



၆.၂။ ကျေးရွာအရင်းအမြစ် ပိုင်ဆိုင်မှုသုံးသပ်ခြင်း။

ပိုင်ဆိုင်မှုသုံးသပ်ခြင်း

ကျေးရွာ - သစ်ဆိန်ယင်  
 အုပ်စု - ချောင်းကြီး

မြို့နယ် - မွေကွယ်  
 ရက်စွဲ - ၁၂.၁၁.၁၉

|                      |             |          |                      |             |          |
|----------------------|-------------|----------|----------------------|-------------|----------|
| အရင်းအမြစ်သုံးစွဲမှု |             |          | အရင်းစာရင်းစိစစ်ချက် |             |          |
| ကျား                 | မ           | ကျား + မ | ကျား                 | မ           | ကျား + မ |
| ထွန်ဆက်              | စီး         | ရေတွင်း  | သုံးဘီး              | အင်ချယ်တော် | စီး      |
| ရေတော် /<br>ထိုးတော် | အင်ချယ်တော် | သုံးဘီး  | ရေတွင်း              |             | ဇွား     |
|                      |             | စပါး     | ထွန်ဆက်              |             |          |
|                      |             | ဆိုင်ကယ် | စပါး                 |             |          |
|                      |             | ဇွား     | ဆိုင်ကယ်             |             |          |
|                      |             | ကား      | ကား                  |             |          |
|                      |             |          | ရေတော် /<br>ထိုးတော် |             |          |

ဦးဆောင်ဆွေးနွေးသူ - ဦးသိန်း  
 ဖက်ဆွေးနွေးသူ - ကျား (၅) | မ (၅)  
 မှတ်တမ်းတင်သူ - ဖော်ကော့ဦး

ကျေးရွာ - ရွာဂယ်ဒ်  
 အချိန် - (၂:၀၀)



ပိုင်ဆိုင်မှုသုံးသပ်ခြင်း

ဆွေးနွေးခြင်း နှင့် ဆန်းစစ်ခြင်း

▲ အရင်း အမြစ်ဆုံး ခွဲ ဗျာတွင် အမျိုးသားများသည် ဆန်တော၊  
ကပ်ယာ၊ လှည်းတို့ကို ဆုံးရှုံးပြီး ၊ အမျိုးသမီးများမှာ ၊  
ဖိနပ် ၊ ဝတ်စုံ ၊ အင်ချာပက် တို့ကို သုံးစွဲသည်။

▲ ဆိုဗီယက် ၊ ခွား ၊ ရေတွင်း ၊ ဝေး ၊ စသည်တို့ကို  
အမျိုးသားနှင့် အမျိုးသမီး အားလုံး သုံးစွဲကြ  
သည်။

▲ အရင်း အမြစ် ဆိန်ချပ်တွင် ကပ်ယာ ၊ ဆိုဗီယက်၊  
လှည်း ၊ ရေတွင်း ၊ ခွား ၊ ဆန်တော စသည်တို့ကို  
အမျိုးသားများက ဆိန်ချပ်ပြီး အမျိုးသမီး  
ဆိန်ချပ် ဗျာတွင် အင်ချာပက် တစ်ခုစည်း ထားရှိသည်။

▲ ဝေး ၊ ဝတ်စုံ ၊ ချိန် ဖို စသည်တို့ကို အမျိုးသား ၊ အမျိုး  
သမီး နှစ်ဦးစလုံးက ဆိန်ချပ်ကြသည်။



၆.၃။ ကျေးရွာ၏လူမှုစီးပွားအဆင့်သတ်မှတ်ခြင်း။ (Wealth Ranking)

ဥက္ကဋ္ဌ ဝေဖွဲ့ ယ်ဝေပွဲ အဆင့် ခွဲခြားသတ်မှတ်ခြင်း

ကျေးရွာ - သစ်ခဲင်းယဇ်  
 ဆယ်စု - ရောင်းမင်းကြီး

မြို့နယ် - ဇေယျာဘူမိ  
 ရက်စွဲ - 12.11.19

| စဉ် | အမျိုးအစား | သတ်မှတ်ချက် ဥပမာ၊ ကိန်း၊ နှုတ်                                | အိတ်အောက်ဆုံး အရေအတွက် | ရာခိုင်နှုန်း |
|-----|------------|---|------------------------|---------------|
| ၁   | ချင်းသာ    | ထိုက်အိမ်၊ ယင်(၅)စက အထက်၊ ကျွဲ၊ နွား၊ ဆိုင်ကပတ်၊ ကား၊ ထွန်စက် | ၁၀                     | ၉%            |
| ၂   | အလယ်အဆင့်  | သစ်သာ၊ အိမ်၊ ဆွတ်ခိုး၊ ယင်(၅)စက အောက်၊ ဆိုင်ကပတ်၊ နွား        | ၆၂                     | ၅၄%           |
| ၃   | နွမ်းပါး   | ထွန်က၊ ထွန်ကပတ်ခိုး၊ ယင်(၅)စက မရှိ၊ စက်အိတ်ခိုး၊ နွား၊ မရှိ   | ၄၂                     | ၃၇%           |
|     |            | စုစုပေါင်း  | ၁၁၄                    | ၁၀၀%          |

ဦးဆောင်ဆွေးနွေးသူ - ဦးစွန်းကျော်နိုင်  
 ပါဝင်ဆွေးနွေးသူ - ကျား (၁၄)၊ မ (၁၆)  
 မှတ်တမ်းတင်သူ - ဒေါ်မေဝင်းဦး

နေရာ - ရာဇဝတ်အင်း  
 စာချုပ် - ၃:၁၀



ဥစ္စာနေကြွယ်ဝမှု အဆင့်သတ်မှတ်ခြင်း

ဆွေးနွေးခြင်း ခွင့်ဆုံးခံခြင်း

- △ ချမ်းသာသော အိမ်ထောင်စု ၁၇၀ အိမ်ရှိသည်။
- △ အလယ်ကလတ် အိမ်ထောင်စု ၂၂၀ အိမ်ရှိသည်။
- △ ခွမ်းပါးသော အိမ်ထောင်စု ၁၃၂ အိမ်ရှိသည်။
- △ ခွမ်းပါးရခြင်း အကြောင်း မှာ ယက်လုပ်လက်စားလုပ်ကိုင်ရခြင်း ၊ ရာသီဥတုမမျှခြင်း ၊ ပုံမှန်ဝင်ငွေ မရှိခြင်းတို့ကြောင့် ဖြစ်သည်။
- △ ခွမ်းပါးမှုများ ယျော့ကျရန် အတွက် အိမ်တွင်းမှုလုပ်ငန်းများ သင်တန်းပို့ချခြင်း ၊ တစ်ပိုင် တစ်နိုင် ငွေ ခြုံငုံရေး လုပ်ငန်းများ ဆောင်ရွက်ပေးခြင်း ဖြစ် ဝင်ငွေများတိုးလာ ဖြီး ခွမ်းပါးမှုများ ယျော့သွား နိုင်ကြောင်း သိရှိရသည်။





# ရာသီခွင်ပြုပြင်ကွဲဒီဒ်

## ဆွေးနွေးခြင်း နှင့် ဆန်းစစ်ခြင်း

- △ လယ်ယာစိုက်ပျိုးရေးကို အဓိကထား လုပ်ကိုင် ဆောင်ရွက်ကြသည်။
- △ ရာသီဥတု အခြေအနေ အား ဖြစ် ပုံနှင့် ကတိတ် ယာဇ္ဇိ ငြိမ်း မိုးရွာသွန်းမှု နည်းပါးကြောင်းတွေ့ရှိရသည်။
- △ ကျန်းမာရေး အခြေအနေ သစ်တင် ကြောင်း တွေ့ရှိရသည်။ နာတာရှည် ရောဂါများ ဖြစ်ပွားမှု နည်းကြောင်း တွေ့ရှိရသည်။
- △ ဝင်ငွေ / ထွက်ငွေများ သစ်တင် ငြိမ်း ပွဲတော်ရာသီများတွင် ထွက်ငွေ ပိုမိုများနေကြောင်းတွေ့ရှိရသည်။
- △ တောင် / ယာ လုပ်ငန်း ဝင်ငွေ (အမျိုးသား - ၆၀၀၀၊ အမျိုးသမီး - ၅၀၀၀) လုပ်ကားခတန်းတူမရကြောင်း တွေ့ရှိရသည်။
- △ လူထုမဟုတ် ပြုစီမံကိန်းမှ ကကောင် ကထည်ပေးသောလုပ်ငန်းများတွင် လုပ်ကားတူညီစွာ လုပ်ကားခများကို (အမျိုးသား ၊ အမျိုးသမီး) တန်းတူရရှိကြောင်း တွေ့ရှိရသည်။





၆.၅။ ဗင်းပုံစံကိုသုံးပြု၍ အဖွဲ့အစည်းများချိတ်ဆက်မှု

**ဗင်းပုံစံအဖွဲ့အစည်း နှင့် ချိတ်ဆက်မှုများ၊ လေ့လာခြင်း**

ကျေးရွာ-သစ်စိန်ပယ်  
ဒဂုန်စု - ချောင်းမကြီး

မြို့နယ်-ပျော်ဘွယ်  
ရက်စွဲ: ၉.၁၂.၂၀၁၇

| ကျေးရွာအဖွဲ့ အဖွဲ့အစည်းများ | ကျေးရွာပြင်ပ အဖွဲ့အစည်းများ |
|-----------------------------|-----------------------------|
| - ပရဟိတ အသင်း               | စိုက်စားစင်                 |
| - ကာလသာ အဖွဲ့               | သမာဓာတ်                     |
| - ဝတ်ရွတ်အဖွဲ့              | ရဲ့စခန်း                    |
| - ဆယ်နှိမ်ခြား အဖွဲ့        | ထွေအုပ်စု                   |
| - ဇီဝဆရာ အသင်း              | ပညာရေးမျိုးရုံ              |
| - ရုပ်ဖိရပ်ဖ အဖွဲ့          | ကျေးလက်ရုံ                  |
| - ဇီ.စကော့မဂျီ              | မြေစာရင်းရုံ                |
| - အရံစီ.သက်အပိုင်           | လ.ဝ.က ရုံ                   |
|                             | ဆည် မြောင်း                 |
|                             | လူထုဗဟိုပြုနီပက်န           |
|                             | မြို့နယ်စီ.သေ               |
|                             | - က.ည.                      |

ဦးဆောင်ဆွေးနွေးသူ - ဦးအောင်ဆင်  
 မှတ်တမ်းတင်သူ - ဒေါ်ခင်အေး  
 ပါဝင်ဆောင်ရွက်သူ - ကျား (၁၃) ဝ (၁၅)

နေရာ - ရှာအိမ်ရွာ၊ မိုးခံ  
 အချိန် - ၃:၄၅ မိနစ်





သုံးသပ်ချက်

မင်းပုံစံ အထူး ဖြူရှင် ကမ္ဘာ့ အစည်း ချိတ်ဆက် မြူပေတာ:

**ဆွေးနွေးခြင်း နှင့် ဆန်းစစ်ချက်**

△ ကျေးဇူးတင် ရည်ပတ် ရည်ပတ် ၊ ရှာဖွေခြင်း ၊ ဆန်းစစ်ခြင်း ၊ အဖွဲ့တို့သည် ကျေးဇူးတင် ကိစ္စ အထက်ကို ဆုံးဖြတ် ချက် ချခြင်း၊ ပြဿနာများ ပြေငြိမ်း ဖြစ်တိုး တွင် တိုင်ပင် ဆွေးနွေး ရန် လုပ်ဆောင်ကြသည်။

△ အချိုးသား / အချိုးသမီး လူငယ် အဖွဲ့ နှင့် ဓမ္မစင်္ကြံ အဖွဲ့တို့သည် ကျေးဇူးတင် သာဓု ၊ နာဓု လုပ်ငန်းများတွင် အတူတကွ လုပ်ကိုင်ဆောင်ရွက်ပေး ကြသည်။

△ လူငယ် အဖွဲ့သည် ကျေးဇူးတင် ဖြိုးဖြိုး လုပ်ငန်းများကို ကျေးဇူးတင် ဆောင်ရွက်ပေးခြင်းနှင့် ပူးပေါင်းပါဝင်ကာ အတူတကွ လုပ်ဆောင် ကြသည်။

△ ကျေးဇူးတင် ပြင်ပ အဖွဲ့ အစည်း များ အဖွဲ့အပြင် ကျေးဇူးတင် ချိတ်ဆက် မြူပေတာ အထက် သော အဖွဲ့ မှ ကျေးဇူးတင်ဆောင်ရွက် ဖြိုးတိုး တက်ရေး ဦးစီးဌာန၊ အထူးအဖွဲ့ ဖြူရှင်ကိစ္စ၊ ဖြိုး နယ် ထွေ / အုပ် ၊ စိုက်ကန် သည် အဖွဲ့အစည်း များ ဖြစ်ကြသည်။





ကျေးဇူး - သစ်ဆိမ်းယုတ်

စာအုပ် - ရောင်မကြီး

အမျိုးသား

မြို့နယ် - ပျော်ဘွယ်

ရက်စွဲ - 12.11.19

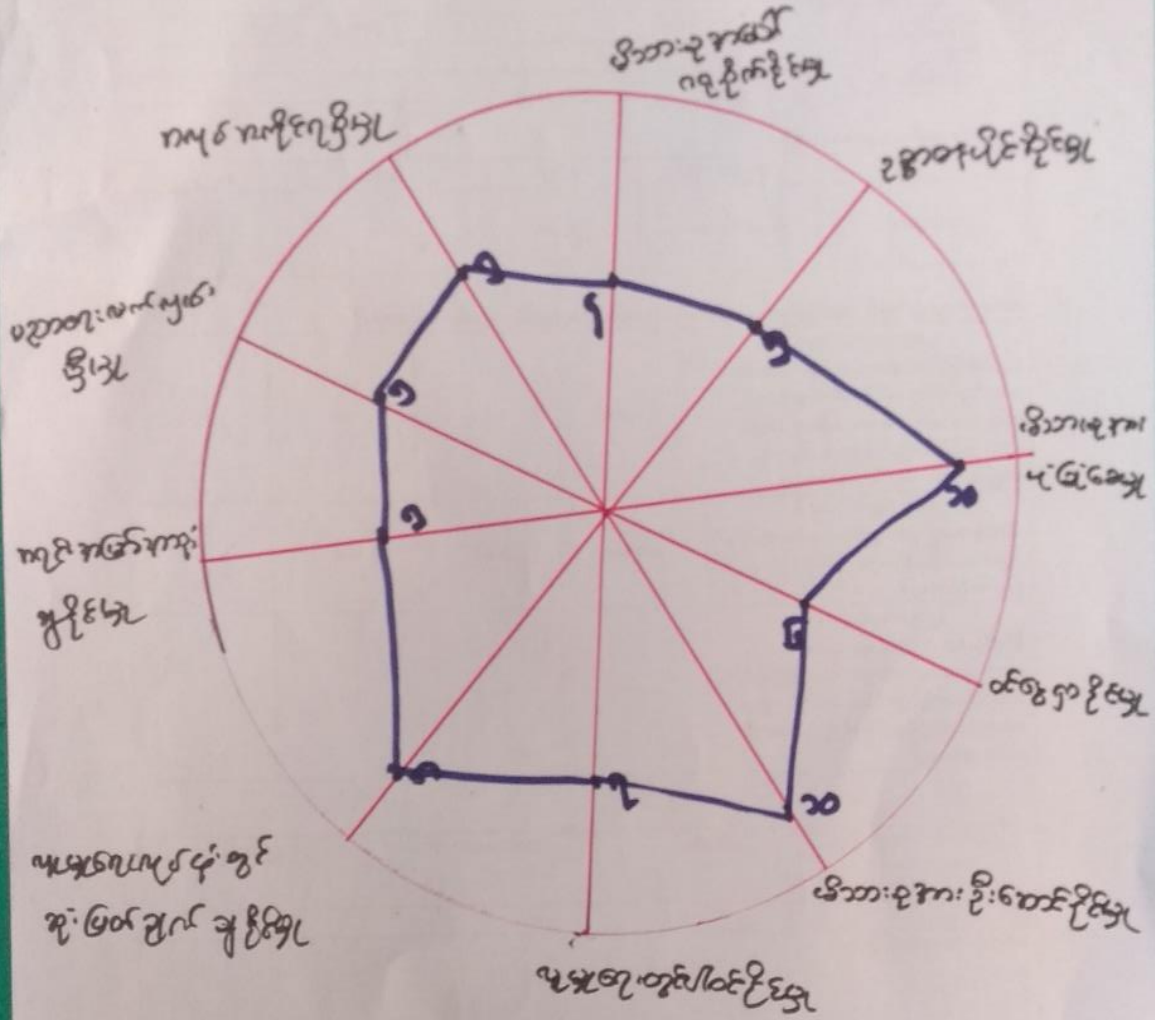

ပထမဆုံးအကြောင်း - နိဂုံး

ဒုတိယအကြောင်း - ကျား ( )

တတိယအကြောင်း - ရေကန်

ကျေးဇူး - (၂:၀၀)

အချိန် - ၅၀ မိနစ်



ပင့်ကူအိမ်ကွန်ယက်သုံးသပ်ချက်။

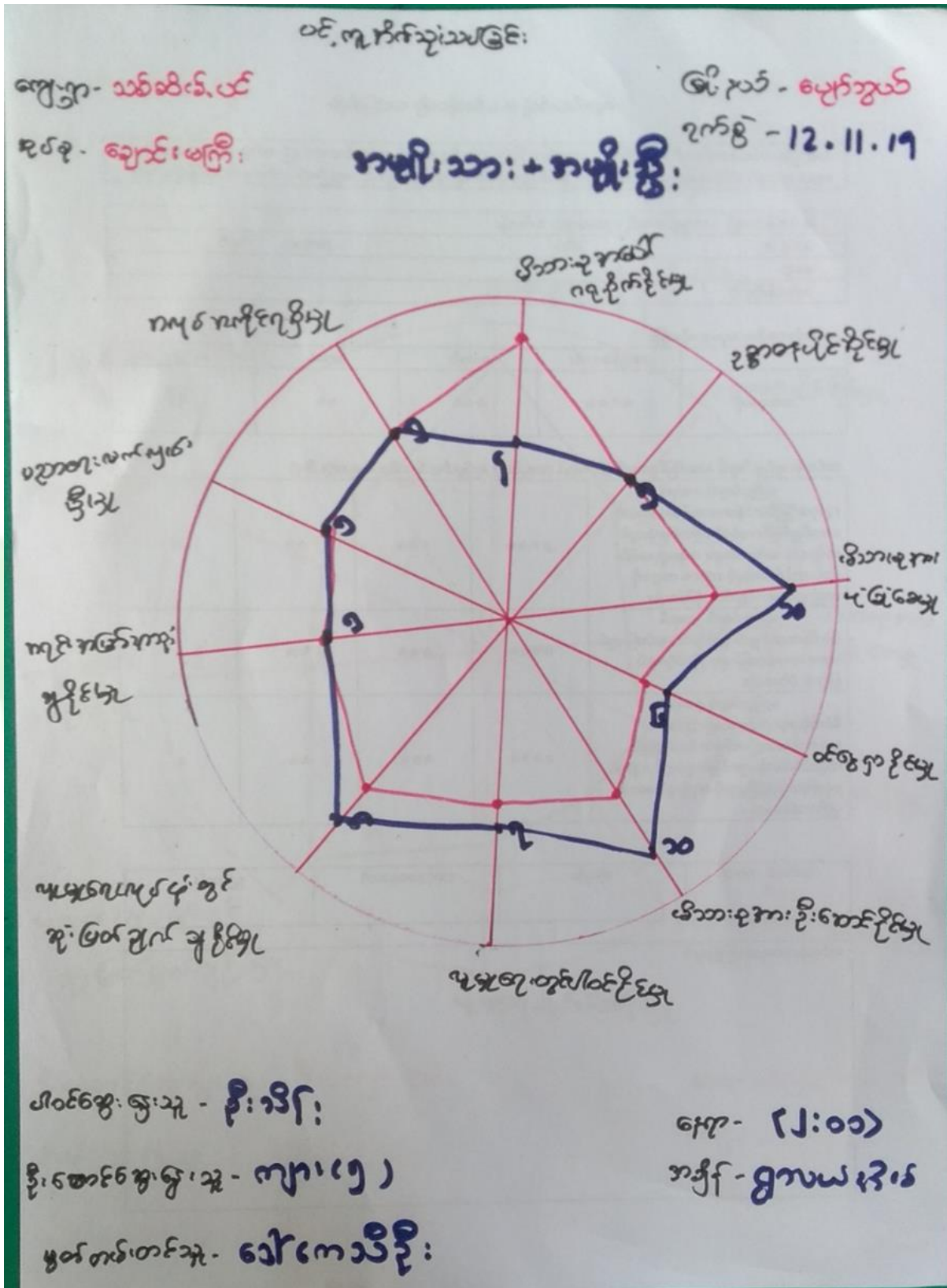





ကျေးရွာ - သစ်ဆိန်မင်း      ဗြဟ္မစာသစ်ပင်      ဖြို.နယ်-ပျော်စွယ်  
 ဂုဏ်စု - ဆောင်းမကြီး      <ဆွေးနွေးခြင်းဆိုင်ရန်>      ဂျက်စွဲ-၁၈.၀၅.၇၂

△ ကျေးရွာမှ ကိစ္စက ဆက်ခံ ရှေ့မှာ ဖြစ်ကြောင်း

မပြည့်စုံခြင်း၊ ကျန်းမာရေး မဟုတ်တနည်းခြင်း

လမ်းပန်းဆက်သွယ်ရေး ဆက်ခံခြင်း၊ ရေဆိုးတုတ်

ကြောင့် မရှိခြင်း တို့ ဖြစ်သည်။

△ ရေချိုးရန် ဖွဲ့စည်းခြင်း၊ ကလေးကလေးကလေးကလေး

များ မရှိခြင်း၊ သာရေးနာရေး ကိစ္စများ တွင် မပါဝင်

နိုင်ခြင်း၊ ကလေးများ ပညာရေး နောက်ကျခြင်း

များ၊ သည်လည်း ကျေးရွာ၏ ဆက်ခံမှုများ ဖြစ်နေသည်

△ ကလေးများ ပညာသင်ကြားရာ လုံခြုံမှု မရှိစေရန်

ဒုတိယနှစ်ဆက်ဝင် တွင် ကျောင်းခြံများ စိုက်ပျိုး

လုပ် ပညာ ဖြစ်သည်။





၆.၈။ ကျေးရွာ၏ မျော်မှန်းချက်(၄)နှစ်စာကျေးရွာဖွံ့ဖြိုးရေးအစီအစဉ်

| ပွဲ၊ ဇွဲ၊ တိုးတက်ရေး လုပ်ငန်းများ        | ကုန်စည် - ဈေးနှုန်း၊ ဖြန့်ဖြူးခြင်း၊ ဖြန့်ဖြူးခြင်း        | ကုန်စည် - ဖြန့်ဖြူးခြင်း        |
|--|--|---------------------------------|
| <p>ပွဲ၊ ဇွဲ၊ တိုးတက်ရေး လုပ်ငန်းများ</p> | <p>ကုန်စည် - ဈေးနှုန်း၊ ဖြန့်ဖြူးခြင်း၊ ဖြန့်ဖြူးခြင်း</p> | <p>ကုန်စည် - ဖြန့်ဖြူးခြင်း</p> |
| <p>ပွဲ၊ ဇွဲ၊ တိုးတက်ရေး လုပ်ငန်းများ</p> | <p>ကုန်စည် - ဈေးနှုန်း၊ ဖြန့်ဖြူးခြင်း၊ ဖြန့်ဖြူးခြင်း</p> | <p>ကုန်စည် - ဖြန့်ဖြူးခြင်း</p> |
| <p>ပွဲ၊ ဇွဲ၊ တိုးတက်ရေး လုပ်ငန်းများ</p> | <p>ကုန်စည် - ဈေးနှုန်း၊ ဖြန့်ဖြူးခြင်း၊ ဖြန့်ဖြူးခြင်း</p> | <p>ကုန်စည် - ဖြန့်ဖြူးခြင်း</p> |
| <p>ပွဲ၊ ဇွဲ၊ တိုးတက်ရေး လုပ်ငန်းများ</p> | <p>ကုန်စည် - ဈေးနှုန်း၊ ဖြန့်ဖြူးခြင်း၊ ဖြန့်ဖြူးခြင်း</p> | <p>ကုန်စည် - ဖြန့်ဖြူးခြင်း</p> |
| <p>ပွဲ၊ ဇွဲ၊ တိုးတက်ရေး လုပ်ငန်းများ</p> | <p>ကုန်စည် - ဈေးနှုန်း၊ ဖြန့်ဖြူးခြင်း၊ ဖြန့်ဖြူးခြင်း</p> | <p>ကုန်စည် - ဖြန့်ဖြူးခြင်း</p> |



| ပွဲ၊ မြိုင်တို့တက်၍ လုပ်ငန်းများ  | ကုန်စုံ - ရောင်းမကြီး ၊ ကျေးရွာ - သစ်ဆိမ်းယင် ကျေးရွာ   | ပွဲ၊ မြိုင်တို့တက်၍ လုပ်ငန်းများ  |
|---|---|---|
| <p>ကဆပ်ကစဲ / ကတာ: ကဆိ:</p> <p>၁ လျှပ်စစ်ဖီး: မြိုင်၍ သာကချိုန် ဒါသွားလာ၍ ကဆပ် ကစဲ၍ခြင်း</p> <p>၂ ရွာတွင်း: ၍ မြိုင်များ: မကောင်း မြိုင်၍ ၍ မြိုင်များ: မိန် ဆို၍ ခြင်း</p> <p>၃ ရွာတွင်း: ဆက်လမ်းပျား: မကောင်း မြိုင်၍ မြိုင်များ: နှုတ် ယော့လော့ ဆက်ခဲခြင်း</p> <p>၄ စာကြည့်တိုက် မရှိ၍ ကလေးများ: မဟုတ်သော မြိုင်ခြင်း</p> <p>၅ မြိုင်ခြင်း: မြိုင်၍ မြိုင်များ: မြိုင်၍ မြိုင်များ: မြိုင်ခြင်း</p> <p>၆ မြိုင်များ: မြိုင်၍ မြိုင်များ: မြိုင်၍ မြိုင်များ: မြိုင်ခြင်း</p> <p>၇ မြိုင်များ: မြိုင်၍ မြိုင်များ: မြိုင်၍ မြိုင်များ: မြိုင်ခြင်း</p> | <p>ကဆပ် ပြု နှစ်ကတွက် မြိုင် မြိုင် မြိုင်</p> <p>၁ လျှပ်စစ်ဖီး: မြိုင်ခြင်း: သာကချိုန် ဒါသွားလာ၍ လုပ်ငန်း ၊ ကဆပ်မြိုင်ခြင်း</p> <p>၂ ရွာတွင်း: ၍ မြိုင်များ: မကောင်း မြိုင် မြိုင် ကျေးရွာ မြိုင်: တို: တက်စေရန်</p> <p>၃ ရွာတွင်း: ဆက်လမ်းပျား: ကောင်း မြိုင် မြိုင် ရာသီအစွဲ: မြိုင်လော့ လုပ်ငန်း ကျင့်ခြင်း</p> <p>၄ မြိုင်များ: မြိုင်၍ မြိုင်များ: မြိုင်၍ မြိုင်များ: မြိုင်ခြင်း</p> <p>၅ မြိုင်များ: မြိုင်၍ မြိုင်များ: မြိုင်၍ မြိုင်များ: မြိုင်ခြင်း</p> <p>၆ မြိုင်များ: မြိုင်၍ မြိုင်များ: မြိုင်၍ မြိုင်များ: မြိုင်ခြင်း</p> <p>၇ မြိုင်များ: မြိုင်၍ မြိုင်များ: မြိုင်၍ မြိုင်များ: မြိုင်ခြင်း</p> | <p>ပွဲ၊ မြိုင်: ၍ လုပ်ငန်းများ</p> <p>၁ လျှပ်စစ်ဖီး: တိုင်တို: စွဲ: ခြင်း</p> <p>၂ ကုန်စုံ ၍ မြိုင်ခြင်း: မြိုင်ခြင်း: မြိုင်ခြင်း</p> <p>၃ ရွာတွင်း: ဆက်လမ်း: မြိုင်ခြင်း: လုပ်ငန်း</p> <p>၄ စာကြည့်တိုက် တည်စောက်ခြင်း</p> <p>၅ မြိုင်များ: မြိုင်၍ မြိုင်များ: မြိုင်၍ မြိုင်များ: မြိုင်ခြင်း</p> <p>၆ မြိုင်များ: မြိုင်၍ မြိုင်များ: မြိုင်၍ မြိုင်များ: မြိုင်ခြင်း</p> <p>၇ မြိုင်များ: မြိုင်၍ မြိုင်များ: မြိုင်၍ မြိုင်များ: မြိုင်ခြင်း</p> |



ကျေးဇူး - သင်ဆိုင်၊ အင်္ဂု - ရောင်းမကြီး၊ ဗြိ. ၃၀၆ - ဖျော်ဖျော်

| စီးစားပေးအဆင့် | ဖွဲ့ ဖြိုးရေးလုပ်ငန်း                | အဆိုပြုသူ | ရမှတ် |
|----------------|--------------------------------------|-----------|-------|
| ၁              | ရွာတွင်းကျေးရွာခံ ဇိတ်တို့၊ ရှုခြင်း | ကျား + ၁၀ | ၅၇    |
| ၂              | အုတ်ခိရ ဖောင်းပြုလုပ်ခြင်း           | ကျား + ၁၀ | ၃     |
| ၃              | ရွာချင်း ဆက်လက် ပြုပြင်ရေး           | ကျား + ၁၀ | ၂     |
| ၄              | စာတတ်ကျွမ်း                          | ကျား + ၁၀ | ၀     |
| ၅              | ဆေးဝါး ချိတ်                         | ကျား + ၁၀ | ၆     |



၇။ ကော်မတီဝင်များရွေးချယ်ခြင်းနှင့်ကျေးရွာဖွံ့ဖြိုးရေးအစီအစဉ်ဆောင်ရွက်မှုမှတ်တမ်းဓါတ်ပုံများ



အမျိုးသမီးများပင့်ကူအိမ်ကွန်ယက်ရေးဆွဲနေစဉ်မှတ်တမ်းဓါတ်ပုံ



ကျေးရွာဖွံ့ဖြိုးရေးဦးစားပေးမဲပေးရန်တန်းစီနေကြစဉ်



ကျေးရွာလုပ်ငန်းခွဲအတွက်အခက်အခဲများဖော်ထုတ်ဆွေးနွေးစဉ်





ကော်မတီဝင်များစာရင်း

စီမံကိန်းအထောက်အကူပြုကော်မတီစာရင်း

ကျေးရွာအုပ်စု/ကျေးရွာ ချောင်း ဗကြီး၊ ချောင်း၊ ဗကြီး

| စဉ် | အမည်                 | ကျား/မ | ရာထူး           |
|-----|----------------------|--------|-----------------|
| ၁   | ဦးကလေး               | ကျား   | စီ/ဆောင်ရွက်မှု |
| ၂   | ဒေါ်ကန်းနု           | မ      | စီ/ဆောင်ရွက်မှု |
| ၃   | ဦးကျော်ကျွန်းသိုး    | ကျား   | ကော့ရှင်းထုတ်   |
| ၄   | ဒေါ်ဝင်း             | မ      | ကော့ရှင်းထုတ်   |
| ၅   | ဦးအောင်လွင်          | ကျား   | ဝယ်ယူရေး        |
| ၆   | ဦးဖြူစိန်            | ကျား   | ဝယ်ယူရေး        |
| ၇   | ဒေါ်တင်နု            | မ      | ဝယ်ယူရေး        |
| ၈   | ဦးဝံ့လင်း            | ကျား   | ဖွဲ့စည်းရေး     |
| ၉   | ဦးတော်စိုး           | ကျား   | ဆောင်ရွက်ရေး    |
| ၁၀  | ဒေါ်ရွှေစင်စေ        | မ      | ဆောင်ရွက်ရေး    |
| ၁၁  | ဒေါ်စင်စိုးလျှိုင်   | မ      | ဆောင်ရွက်ရေး    |
| ၁၂  | ဦးကျော်ကျွန်း(မောင်) | ကျား   | ဆောင်ရွက်ရေး    |
| ၁၃  | ဒေါ်စင်စောစိုး       | မ      | ဆောင်ရွက်ရေး    |
| ၁၄  | ဒေါ်စင်စောစော        | မ      | ဆောင်ရွက်ရေး    |
| ၁၅  | ဦးဖြူစိန်            | ကျား   | စာရင်းအုပ်ကြီး  |
| ၁၆  | ဒေါ်စင်စောစော        | မ      | စာရင်းအုပ်ကြီး  |
|     |                      |        |                 |
|     |                      |        |                 |
|     |                      |        |                 |
|     |                      |        |                 |
|     |                      |        |                 |
|     |                      |        |                 |
|     |                      |        |                 |



**၈။ ကျေးရွာအခြေခံအချက်အလက်များ (ပုံစံ-၁) ပထမနှစ်စက်ဝန်း**

ပုံစံ - ၈ - ၁ ကျေးရွာအခြေခံအချက်အလက်များ (Form PC 1)

|   |  |  |                           |
|---|--|--|---------------------------|
| <p>လမ်းညွှန်ချက်။ ကျေးရွာတစ်ရွာသို့ ပထမဆုံးမိတ်ဆက်ခရီး သွားရောက်သောအခါ လူထုစည်းရုံးရေးမှူးသည် ကျေးရွာ ခေါင်းဆောင်များအား ကျေးရွာအချက်အလက်များကို မေတ္တာရပ်ခံ၍ တောင်းခံရသည်။ ဤအချက်အလက်များကို စီမံကိန်း မိတ်ဆက်အစည်းဝေးမတိုင်မီတောင်းခံရမည်။ စီမံကိန်းမိတ်ဆက်အစည်းဝေးတွင် လူထုစည်းရုံးရေးမှူးသည် ဤအချက်အလက် များအား စစ်ဆေးပြီး မှန်ကန်အောင်ပြုလုပ်ရမည်။ ပြီးနောက်တွင် လူထုစည်းရုံးရေးမှူးမှ သတင်းအချက်အလက်ထံသို့ Tablets မှ တဆင့် ဖြည့်သွင်းရမည်။</p> |  |  |                           |
| ကျေးရွာခေါင်းဆောင် အမည်<br><b>ဒီး ထွန်း ကျော်စိုင်း</b>   | ကျေးရွာခေါင်းဆောင်၏ ဖုန်းနံပါတ်<br><b>၀၉-၇၉၂၉၂၁၀၇၁</b> | လူထုစည်းရုံးရေးမှူး၏ အမည်<br><b>ဒေါ်ခန္ဓာဆွာ</b> |                           |
| ပြည်နယ်တိုင်းဒေသကြီး<br><b>မန္တလေး</b>  | မြို့နယ်<br><b>ပျော်ဘွယ်</b>                           | ကျေးရွာအုပ်စု<br><b>ကျေးရွာ</b>                  | ကျေးရွာ<br><b>သန္တိစံ</b> |

က။ လူဦးရေ - ၅၀၅

| လူမျိုးစု                                  | အိမ်ထောင်စုအရေအတွက် | ကိုးကွယ်သည့်ဘာသာ      | အိမ်ထောင်စုအရေအတွက် |
|--|---------------------|-----------------------|---------------------|
| လူမျိုးစု (၁) <b>ဗမာ</b>                   | <b>၁၁၄</b>          | ဘာသာ (၁) <b>ဗုဒ္ဓ</b> | <b>၁၁၄</b>          |
| လူမျိုးစု (၂) -----                        |                     | ဘာသာ (၂) -----        |                     |
| လူမျိုးစု (၃) -----                        |                     | ဘာသာ (၃) -----        |                     |
| လူမျိုးစုရော -----                         |                     | ဘာသာရော -----         |                     |
| အခြား                                      | အရေအတွက်            |                       |                     |
| မသန်စွမ်းသူများ                            | -                   |                       |                     |
| သက်ကြီးရွယ်အိုများ<br>(၆၅ နှစ် နှင့် အထက်) | <b>၆၁</b>           |                       |                     |
| စစ်ဘေးရှောင်                               | -                   |                       |                     |

|                          | အမျိုးသား<br>(အရေအတွက်) | အမျိုးသမီး<br>(အရေအတွက်) |
|--------------------------|-------------------------|--------------------------|
| လူဦးရေ                   |                         |                          |
| လူမျိုးစု (၁) <b>ဗမာ</b> | <b>၂၃၆</b>              | <b>၂၆၉</b>               |
| လူမျိုးစု (၂) -----      |                         |                          |
| လူမျိုးစု (၃) -----      |                         |                          |
| အခြား                    |                         |                          |
| အိမ်ထောင်စုဦးစီး         | <b>၉၁</b>               | <b>၂၃</b>                |

(ခ) အခြေခံအဆောက်အအုံ အသုံးအဆောင်များ

| စာသင်ကျောင်း | အမှတ်<br>ခြံစံပါ | ကျန်းမာရေး | အမှတ်<br>ခြံစံပါ | ဘာသာရေး အဆောက်<br>အအုံများ | အမှတ်<br>ခြံစံပါ |
|--------------|------------------|------------|------------------|----------------------------|------------------|
|              |                  |            |                  |                            |                  |



|                 |                                     |                  |                                     |                    |                                     |
|-----------------|-------------------------------------|------------------|-------------------------------------|--------------------|-------------------------------------|
| အထက်တန်းကျောင်း | <input type="checkbox"/>            | ဆေးရုံ           | <input type="checkbox"/>            | စေတီ               | <input checked="" type="checkbox"/> |
| အလယ်တန်းကျောင်း | <input type="checkbox"/>            | ကျန်းမာရေးဌာန    | <input type="checkbox"/>            | ဘုန်းကြီးကျောင်း   | <input checked="" type="checkbox"/> |
| မူလတန်းကျောင်း  | <input checked="" type="checkbox"/> | ကျန်းမာရေးဌာနခွဲ | <input type="checkbox"/>            | ဟိန္ဒူဘုရားကျောင်း | <input type="checkbox"/>            |
| မူကြိုကျောင်း   | <input type="checkbox"/>            | ဆေးပေးခန်း       | <input type="checkbox"/>            | ခရစ်ယာန်ကျောင်း    | <input type="checkbox"/>            |
| အခြား           | <input type="checkbox"/>            | အခြား            | <input checked="" type="checkbox"/> | ဗလီ                | <input type="checkbox"/>            |
|                 |                                     |                  |                                     | အခြား              | <input type="checkbox"/>            |
| မှတ်ချက်        |                                     | မှတ်ချက်         |                                     | မှတ်ချက်           |                                     |

(ဂ) ကျွမ်းကျင်သူများမှတ်တမ်း (ကျေးရွာတွင်နေထိုင်သော သို့မဟုတ် တခြားရွာမှလာရောက်သော ကျွမ်းကျင်သူများ)

| (၁) စာသင်ကျောင်း |                                     |                                     | (၂) ကျန်းမာရေး           |                          |                          | (၃) လက်မှုပညာရှင်           |                                     |                          |
|------------------|-------------------------------------|-------------------------------------|--------------------------|--------------------------|--------------------------|-----------------------------|-------------------------------------|--------------------------|
|                  | ရွာတွင်နေထိုင်သူ                    | အခြားရွာမှလာသူ                      |                          | ရွာတွင်နေထိုင်သူ         | အခြားရွာမှလာသူ           |                             | ရွာတွင်နေထိုင်သူ                    | အခြားရွာမှလာသူ           |
| မူလတန်းပြဆရာ/မ   | <input checked="" type="checkbox"/> | <input checked="" type="checkbox"/> | ဆရာဝန်                   | <input type="checkbox"/> | <input type="checkbox"/> | လက်သမား                     | <input checked="" type="checkbox"/> | <input type="checkbox"/> |
| အထက်တန်းပြဆရာ/မ  | <input type="checkbox"/>            | <input type="checkbox"/>            | လက်ထောက်ကျန်းမာရေးမှူး   | <input type="checkbox"/> | <input type="checkbox"/> | ပန်းရံ                      | <input checked="" type="checkbox"/> | <input type="checkbox"/> |
| အလယ်တန်းပြဆရာ/မ  | <input type="checkbox"/>            | <input type="checkbox"/>            | အမျိုးသမီးကျန်းမာရေးဆရာမ | <input type="checkbox"/> | <input type="checkbox"/> | လျှပ်စစ်ကျွမ်းကျင်၊ မီးသမား | <input type="checkbox"/>            | <input type="checkbox"/> |
| မူကြိုဆရာ/မ      | <input type="checkbox"/>            | <input type="checkbox"/>            | သားဖွားဆရာမ              | <input type="checkbox"/> | <input type="checkbox"/> | ရေပိုက်သွယ်သူ               | <input type="checkbox"/>            | <input type="checkbox"/> |
| အခြား            | <input type="checkbox"/>            | <input type="checkbox"/>            | ပြည်သူ့ကျန်းမာရေးလုပ်သား | <input type="checkbox"/> | <input type="checkbox"/> | စက်ပြင်ဆရာ                  | <input type="checkbox"/>            | <input type="checkbox"/> |
| မှတ်ချက်         |                                     |                                     | မှတ်ချက်                 |                          |                          | မှတ်ချက်                    |                                     |                          |

(ဃ) ကျေးရွာသို့ ရောက်ရှိနိုင်သည့် လမ်းအခြေအနေ / ကျေးရွာတစ်ရွာသည် ၎င်း၏ ကျေးရွာအုပ်စုနှင့် ဆက်သွယ်ထားသော လမ်းအခြေအနေ (အောက်ပါတို့ကို ဝိုင်းပါ)

ကျောက်ကြမ်းလမ်း      ကတ္တရာလမ်း      ကွန်ကရစ်လမ်း      မော်တော်ဆိုင်ကယ်လမ်း  
 ကျောက်ခင်းလမ်း      မြေသားလမ်း      လူသွားလမ်း      အခြား \_\_\_\_\_

(င) ကျေးရွာဖွံ့ဖြိုးမှုစီမံချက်

(၁) လူထုပဟိုပြုစီမံကိန်းမစတင်မီ ဤကျေးရွာတွင်ကျေးရွာဖွံ့ဖြိုးမှု စီမံချက်ရှိခဲ့ပါသလား? ပိုင်းပါ  
 ရှိပါသည်/မရှိပါ/မသိပါ  
 (၂) ရှိခဲ့ပါလျှင် ဤစီမံချက်ကို မည်သည့် ခုနှစ်တွင်ပြင်ဆင်ခဲ့ပါသနည်း? နစ်-----/မသိပါ  
 (၃) ဤစီမံချက်ကို မြို့နယ်မှအတည်ပြုခဲ့ပါသလား? ပြုခဲ့ပါသည်/မပြုခဲ့ပါ/မသိပါ

(စ) ခရီးအကွာအဝေး

(၁) ဤကျေးရွာ၏ပဟိုမှ ၎င်းကျေးရွာအုပ်စု၏ပဟိုအထိ ခရီးခိုင်းမည်မျှကွာဝေးသနည်း? ခရီး-----/မသိပါ  
 (၂) ဤကျေးရွာမှ ၎င်းကျေးရွာအုပ်စုပဟိုအထိ သွားလာရာတွင်ကြာမြင့်သည့်အချိန်။

ခြောက်သွေ့ရာသီတွင်ကြာချိန် ၅ မိနစ် ----- ထော်လာရီ/မော်တော်ဆိုင်ကယ်/ခြေလျင်/လား/မော်တော်ဘုတ်/  
 အခြား -----  
 မိုးရာသီတွင်ကြာချိန် ၁၀ မိနစ် ----- ထော်လာရီ/မော်တော်ဆိုင်ကယ်/ခြေလျင်/လား/မော်တော်ဘုတ်/  
 အခြား -----





(ခ) ပတ်ဝန်းကျင်ဆိုင်ရာ သဘာဝဘေးအန္တရာယ်

ဤကျေးရွာတွင် ရေကြီးခြင်းကဲ့သို့ သဘာဝဘေးအန္တရာယ်ကျရောက်ဖူးခြင်း ရှိပါသလား။

မရှိပါ       ရှိပါသည်      ရှိလျှင်ဖော်ပြပါ -----

(ဇ) ကျေးရွာတွင် ဖွဲ့စည်းထားသော အဖွဲ့အစည်းများ

လူထုပဟိုပြုစီမံကိန်းမတိုင်မီ ဤကျေးရွာတွင် ကျေးရွာဖွံ့ဖြိုးရေးအတွက် အစိုးရ (သို့) ရွာသားများကိုင်တိုင်(သို့) စီမံကိန်းတစ်ခုခုမှ ဖွဲ့စည်းထားသည့် အဖွဲ့အစည်းများရှိပါသလား။

(၁) ကျေးရွာဖွံ့ဖြိုးရေးအဖွဲ့အစည်း

(၂) -----

(ဈ) အထွေထွေအုပ်ချုပ်ရေး ဦးစီးဌာန (GAD) မှ မှတ်တမ်းတင်ထားခြင်း

ဤကျေးရွာသည် အထွေထွေအုပ်ချုပ်ရေး ဦးစီးဌာန (GAD) မှ မှတ်တမ်းတင်ထားမှု ရှိပါသလား။

မရှိပါ       ရှိပါသည်

ကျေးရွာခေါင်းဆောင်

အမည် ဦးစွန်းကျော်စွင်

လက်မှတ်  နေ့စွဲ ၂၅-၃-၂၀၁၇

လူထုစည်းရုံးရေးမှူး

အမည် ဒေါ်ဇွာထွေး

လက်မှတ်  နေ့စွဲ ၂၅-၃-၂၀၁၇



ကျေးရွာအခြေခံအချက်အလက်များ (ပုံစံ-၁) ဒုတိယနှစ်စက်ဝန်း

ပုံစံ - ၁ - ၁ ကျေးရွာအခြေခံအချက်အလက်များ (Form PC 1)

လမ်းညွှန်ချက်။ ကျေးရွာတစ်ရွာသို့ ပထမဆုံးမိတ်ဆက်ခရီး သွားရောက်သောအခါ လူထုစည်းရုံးရေးမှူးသည် ကျေးရွာ ခေါင်းဆောင်များအား ကျေးရွာအချက်အလက်များကို မေတ္တာရပ်ခံ၍ တောင်းခံရသည်။ ဤအချက်အလက်များကို စီမံကိန်း မိတ်ဆက်အစည်းဝေးမတိုင်မီတောင်းခံရမည်။ စီမံကိန်းမိတ်ဆက်အစည်းဝေးတွင် လူထုစည်းရုံးရေးမှူးသည် ဤအချက်အလက် များအား စစ်ဆေးပြီး မှန်ကန်အောင်ပြုလုပ်ရမည်။ ပြီးနောက်တွင် လူထုစည်းရုံးရေးမှူးမှ သတင်းအချက်အလက်ထံသို့ Tablets မှ တဆင့် ဖြည့်သွင်းရမည်။

|  |  |  |
|--|--|--|
| ကျေးရွာခေါင်းဆောင် အမည်<br><b>ဒီး.ထွန်းကျော်ဒီ</b> | ကျေးရွာခေါင်းဆောင်၏ ဖုန်းနံပါတ်<br><b>၀၉-၇၉၂၂၂၁၀၇၁</b> | လူထုစည်းရုံးရေးမှူး၏ အမည်<br><b>ဒေါ်ခင်တာဌေး</b>           |
| ပြည်နယ်/တိုင်းဒေသကြီး/ဧရာဝတီ                       | မြို့နယ် <b>ပျော်ဘွယ်</b>                              | ကျေးရွာအုပ်စု/ချောင်း/ဖွဲ့ကြီး <b>ကျေးရွာ သစ်ဆီ ဖိ.ပင်</b> |

က။ လူဦးရေ

| လူမျိုးစု                                  | အိမ်ထောင်စုအရေအတွက် | ကိုးကွယ်သည့်ဘာသာ      | အိမ်ထောင်စုအရေအတွက် |
|--|---------------------|-----------------------|---------------------|
| လူမျိုးစု (၁) <b>ဗမာ</b>                   | <b>၁၁၄</b>          | ဘာသာ (၁) <b>ဗုဒ္ဓ</b> | <b>၁၁၄</b>          |
| လူမျိုးစု (၂) -----                        |                     | ဘာသာ (၂) -----        |                     |
| လူမျိုးစု (၃) -----                        |                     | ဘာသာ (၃) -----        |                     |
| လူမျိုးစုရော -----                         |                     | ဘာသာရော -----         |                     |
| အခြား -----                                |                     |                       |                     |
|  | အရေအတွက်            |                       |                     |
| မသန်စွမ်းသူများ                            | -                   |                       |                     |
| သက်ကြီးရွယ်အိုများ<br>(၆၅ နှစ် နှင့် အထက်) | <b>၅၆</b>           |                       |                     |
| စစ်ဘေးရှောင်                               | -                   |                       |                     |

|                          | အမျိုးသား<br>(အရေအတွက်) | အမျိုးသမီး<br>(အရေအတွက်) |
|--------------------------|-------------------------|--------------------------|
| လူဦးရေ                   | <b>၂၄၉</b>              | <b>၂၇၃</b>               |
| လူမျိုးစု (၁) <b>ဗမာ</b> |                         |                          |
| လူမျိုးစု (၂) -----      |                         |                          |
| လူမျိုးစု (၃) -----      |                         |                          |
| အခြား                    |                         |                          |
| အိမ်ထောင်ဦးစီး           | <b>၉၁</b>               | <b>၂၃</b>                |

(ခ) အခြေခံအဆောက်အအုံ အသုံးအဆောင်များ

|              |                  |            |                  |                            |                  |
|--------------|------------------|------------|------------------|----------------------------|------------------|
| စာသင်ကျောင်း | အမှတ်<br>ခြံစီပါ | ကျန်းမာရေး | အမှတ်<br>ခြံစီပါ | ဘာသာရေး အဆောက်<br>အအုံများ | အမှတ်<br>ခြံစီပါ |
|--------------|------------------|------------|------------------|----------------------------|------------------|



|                 |                                     |                  |                          |                    |                                     |
|-----------------|-------------------------------------|------------------|--------------------------|--------------------|-------------------------------------|
| အထက်တန်းကျောင်း | <input type="checkbox"/>            | ဆေးရုံ           | <input type="checkbox"/> | ဝေတီ               | <input checked="" type="checkbox"/> |
| အလယ်တန်းကျောင်း | <input type="checkbox"/>            | ကျန်းမာရေးဌာန    | <input type="checkbox"/> | ဘုန်းကြီးကျောင်း   | <input checked="" type="checkbox"/> |
| မူလတန်းကျောင်း  | <input checked="" type="checkbox"/> | ကျန်းမာရေးဌာနခွဲ | <input type="checkbox"/> | ဟိန္ဒူဘုရားကျောင်း | <input type="checkbox"/>            |
| မူကြိုကျောင်း   | <input type="checkbox"/>            | ဆေးပေးခန်း       | <input type="checkbox"/> | ခရစ်ယာန်ကျောင်း    | <input type="checkbox"/>            |
| အခြား           | <input type="checkbox"/>            | အခြား            | <input type="checkbox"/> | ဗလီ                | <input type="checkbox"/>            |
|                 |                                     |                  |                          | အခြား              | <input type="checkbox"/>            |
| မှတ်ချက်        |                                     | မှတ်ချက်         |                          | မှတ်ချက်           |                                     |

(ဂ) ကျွမ်းကျင်သူများမှတ်တမ်း (ကျေးရွာတွင်နေထိုင်သော သို့မဟုတ် တခြားရွာမှလာရောက်သော ကျွမ်းကျင်သူများ)

| (၁) စာသင်ကျောင်း |                                     |                                     | (၂) ကျန်းမာရေး           |                          |                          | (၃) လက်မှုပညာရှင်           |                                     |                          |
|------------------|-------------------------------------|-------------------------------------|--------------------------|--------------------------|--------------------------|-----------------------------|-------------------------------------|--------------------------|
|                  | ရွာတွင်နေထိုင်သူ                    | အခြားရွာမှလာသူ                      |                          | ရွာတွင်နေထိုင်သူ         | အခြားရွာမှလာသူ           |                             | ရွာတွင်နေထိုင်သူ                    | အခြားရွာမှလာသူ           |
| မူလတန်းပြဆရာ/မ   | <input checked="" type="checkbox"/> | <input checked="" type="checkbox"/> | ဆရာဝန်                   | <input type="checkbox"/> | <input type="checkbox"/> | လက်သမား                     | <input type="checkbox"/>            | <input type="checkbox"/> |
| အထက်တန်းပြဆရာ/မ  | <input checked="" type="checkbox"/> | <input type="checkbox"/>            | လက်ထောက်ကျန်းမာရေးမှူး   | <input type="checkbox"/> | <input type="checkbox"/> | ပန်းရံ                      | <input checked="" type="checkbox"/> | <input type="checkbox"/> |
| အလယ်တန်းပြဆရာ/မ  | <input checked="" type="checkbox"/> | <input type="checkbox"/>            | အမျိုးသမီးကျန်းမာရေးဆရာမ | <input type="checkbox"/> | <input type="checkbox"/> | လျှပ်စစ်ကျွမ်းကျင်၊ မီးသမား | <input type="checkbox"/>            | <input type="checkbox"/> |
| မူကြိုဆရာ/မ      | <input type="checkbox"/>            | <input type="checkbox"/>            | သားဖွားဆရာမ              | <input type="checkbox"/> | <input type="checkbox"/> | ရေပိုက်သွယ်သူ               | <input type="checkbox"/>            | <input type="checkbox"/> |
| အခြား            | <input type="checkbox"/>            | <input type="checkbox"/>            | ပြည်သူ့ကျန်းမာရေးလုပ်သား | <input type="checkbox"/> | <input type="checkbox"/> | စက်ပြင်ဆရာ                  | <input checked="" type="checkbox"/> | <input type="checkbox"/> |
| မှတ်ချက်         |                                     |                                     | မှတ်ချက်                 |                          |                          | မှတ်ချက်                    |                                     |                          |

(ဃ) ကျေးရွာသို့ ရောက်ရှိနိုင်သည့် လမ်းအခြေအနေ / ကျေးရွာတစ်ရွာသည် ၎င်း၏ ကျေးရွာအုပ်စုနှင့် ဆက်သွယ်ထားသော လမ်းအခြေအနေ (အောက်ပါတို့ကိုဝိုင်းပါ)

ကျောက်ကြမ်းလမ်း      ကတ္တရာလမ်း      ကွန်ကရစ်လမ်း      မော်တော်ဆိုင်ကယ်လမ်း  
 ကျောက်ခင်းလမ်း      မြေသားလမ်း      လူသွားလမ်း      အခြား \_\_\_\_\_

(င) ကျေးရွာဖွံ့ဖြိုးမှုစီမံချက်

- (၁) လူထုပတ်ဝန်းကျင်ထိခိုက်မှုမရှိစေရန် ဤကျေးရွာတွင်ကျေးရွာဖွံ့ဖြိုးမှု စီမံချက်ရှိခဲ့ပါသလား? ဝိုင်းပါ  
ရှိပါသည်/မရှိပါ/မသိပါ
- (၂) ရှိခဲ့ပါလျှင် ဤစီမံချက်ကို မည်သည့် ခုနှစ်တွင်ပြင်ဆင်ခဲ့ပါသနည်း? နှစ်-----/မသိပါ
- (၃) ဤစီမံချက်ကို မြို့နယ်မှအတည်ပြုခဲ့ပါသလား? ပြုခဲ့ပါသည်/မပြုခဲ့ပါ /မသိပါ

(စ) ခရီးအကွာအဝေး

- (၁) ဤကျေးရွာ၏ပတ်ဝန်းကျင်မှ ၎င်းကျေးရွာအုပ်စု၏ပတ်ဝန်းကျင်ထိ ခရီးမိုင်မည်မျှကွာဝေးသနည်း? မိုင် ၁.၈၅ မသိပါ
- (၂) ဤကျေးရွာမှ ၎င်းကျေးရွာအုပ်စု၏ပတ်ဝန်းကျင်ထိ သွားလာရာတွင်ကြာမြင့်သည့်အချိန်။

ခြောက်သွေ့ရာသီတွင်ကြာချိန် ၅.၂၀ နာရီ ----- ထော်လာဂျီ/မော်တော်ဆိုင်ကယ်/ခြေလျင်/လား/မော်တော်ဘုတ်/  
 အခြား -----

မိုးရာသီတွင်ကြာချိန် ၅.၂၀ နာရီ ----- ထော်လာဂျီ/မော်တော်ဆိုင်ကယ်/ခြေလျင်/လား/မော်တော်ဘုတ်/  
 အခြား -----



(ဆ) ပတ်ဝန်းကျင်ဆိုင်ရာ သဘာဝဘေးအန္တရာယ်

ဤကျေးရွာတွင် ရေကြီးခြင်းကဲ့သို့ သဘာဝဘေးအန္တရာယ်ကျရောက်ဖူးခြင်း ရှိပါသလား။

မရှိပါ  ရှိပါသည် ရှိလျှင်ဖော်ပြပါ - လေဒ်ကန်ခံရသည်။ :

(ဇ) ကျေးရွာတွင် ဖွဲ့စည်းထားသော အဖွဲ့အစည်းများ

လူထုဗဟိုပြုစီမံကိန်းမတိုင်မီ ဤကျေးရွာတွင် ကျေးရွာဖွံ့ဖြိုးရေးအတွက် အစိုးရ (သို့) ရွာသားများကိုယ်တိုင်(သို့) စီမံကိန်းတစ်ခုခုမှ ဖွဲ့စည်းထားသည့် အဖွဲ့အစည်းများရှိပါသလား။

(၁) ကျေးရွာဖွံ့ဖြိုးရေးအဖွဲ့

(၂) -----

(ဈ) အထွေထွေအုပ်ချုပ်ရေး ဦးစီးဌာန (GAD) မှ မှတ်တမ်းတင်ထားခြင်း

ဤကျေးရွာသည် အထွေထွေအုပ်ချုပ်ရေး ဦးစီးဌာန (GAD) မှ မှတ်တမ်းတင်ထားမှု ရှိပါသလား။

မရှိပါ  ရှိပါသည်

ကျေးရွာခေါင်းဆောင်

အမည် ဦးထွန်းကျော်နိုင်

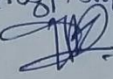
လက်မှတ်  နေ့စွဲ ၉.၁၂.၂၀၁၇

လူထုစည်းရုံးရေးမှူး

အမည် အိတ်တေဗျ

လက်မှတ်  နေ့စွဲ ၉.၁၂.၂၀၁၇



ကျေးရွာအခြေခံအချက်အလက်များ (ပုံစံ-၁) တတိယနှစ်စက်ဝန်း

ပုံစံ - ၁ - ၁ ကျေးရွာအခြေခံအချက်အလက်များ (Form PC 1)

လမ်းညွှန်ချက်၊ ကျေးရွာတစ်ရွာသို့ ပထမဆုံးမိတ်ဆက်ခေါ် ဘွားရောက်သောအခါ လူထုစည်းရုံးရေးမှူးသည် ကျေးရွာ ခေါင်းဆောင်များအား ကျေးရွာအချက်အလက်များကို မေတ္တာရပ်ခံ၍ တောင်းခံရသည်။ ဤအချက်အလက်များကို စီမံကိန်း မိတ်ဆက်အစည်းဝေးမတိုင်မီတောင်းခံရမည်။ စီမံကိန်းမိတ်ဆက်အစည်းဝေးတွင် လူထုစည်းရုံးရေးမှူးသည် ဤအချက်အလက် များအား စစ်ဆေးပြီး မှန်ကန်အောင်ပြုလုပ်ရမည်။ ငြိမ်းနက်တွင် လူထုစည်းရုံးရေးမှူးမှ သတင်းအချက်အလက်ထံသို့ Tablets မှ တစ်ဆင့် ဖြည့်သွင်းရမည်။

|                                    |                                 |                           |
|------------------------------------|---------------------------------|---------------------------|
| ကျေးရွာခေါင်းဆောင် အမည်            | ကျေးရွာခေါင်းဆောင်၏ ဝန်နိဋ်ပိတ် | လူထုစည်းရုံးရေးမှူး၏ အမည် |
|                                    |                                 | ခေါ်ဝေါ်စဉ်: ဝိသုဒ္ဓိ     |
| ပြည်နယ်၊တိုင်းဒေသကြီးနှင့်မြို့နယ် | မြို့နယ် စပျာတွင်               | ကျေးရွာအုပ်စု ဝေဠုဒေသကြီး |
|                                    |                                 | ကျေးရွာ သစ်စိတ် ရွာ       |

က၊ လူဦးရေ

| လူမျိုးစု                               | အိမ်ထောင်စုအရေအတွက် | ကိုးကွယ်သည့်ဘာသာ | အိမ်ထောင်စုအရေအတွက် |
|---|---------------------|------------------|---------------------|
| လူမျိုးစု (၁) -----                     | 114                 | ဘာသာ (၁) -----   | 114                 |
| လူမျိုးစု (၂) -----                     |                     | ဘာသာ (၂) -----   |                     |
| လူမျိုးစု (၃) -----                     |                     | ဘာသာ (၃) -----   |                     |
| လူမျိုးစုစရာ -----                      |                     | ဘာသာစရာ -----    |                     |
| အခြား                                   | အရေအတွက်            |                  |                     |
| ပသန်စွမ်းသူများ                         | 5                   |                  |                     |
| သက်ကြီးရွယ်အိုများ (၆၅ နှစ် နှင့် အထက်) | 56                  |                  |                     |
| စစ်ဘေးရှောင်                            |                     |                  |                     |

|                    | အမျိုးသား (အရေအတွက်) | အမျိုးသမီး (အရေအတွက်) |
|--------------------|----------------------|-----------------------|
| လူဦးရေ             | ၉၅၇                  | ၉၇၅                   |
| လူမျိုးစု (၁)----- |                      |                       |
| လူမျိုးစု (၂)----- |                      |                       |
| လူမျိုးစု (၃)----- |                      |                       |
| အခြား              |                      |                       |
| အိမ်ထောင်ဦးစီး     | ၇၁                   | ၉၅                    |

(ခ) အခြေခံအဆောက်အအုံ အသုံးအဆောင်များ

| စာသင်ကျောင်း  | အမှတ် ခြံပင်             | ကျွန်းမာရေး    | အမှတ် ခြံပင်             | ဘာသာရေး အဆောက် အအုံများ | အမှတ် ခြံပင်             |
|---------------|--------------------------|----------------|--------------------------|-------------------------|--------------------------|
| မူကြိုကျောင်း | <input type="checkbox"/> | တိုက်နယ်ဆေးရုံ | <input type="checkbox"/> | ဂေတီ                    | <input type="checkbox"/> |



|                 |                                     |                  |                          |                    |                                     |
|-----------------|-------------------------------------|------------------|--------------------------|--------------------|-------------------------------------|
| မူလတန်းကျောင်း  | <input checked="" type="checkbox"/> | ကျန်းမာရေးဌာန    | <input type="checkbox"/> | ဘုန်းကြီးကျောင်း   | <input checked="" type="checkbox"/> |
| မှလွန်ကျောင်း   | <input type="checkbox"/>            | ကျန်းမာရေးဌာနခွဲ | <input type="checkbox"/> | ဟိန္ဒူဘုရားကျောင်း | <input checked="" type="checkbox"/> |
| အလယ်တန်းကျောင်း | <input type="checkbox"/>            | ဆေးပေးခန်း       | <input type="checkbox"/> | ခရစ်ယာန်ကျောင်း    | <input type="checkbox"/>            |
| လယ်လွန်ကျောင်း  | <input type="checkbox"/>            | အခြား            | <input type="checkbox"/> | ဗလီ                | <input type="checkbox"/>            |
| အထက်တန်းကျောင်း | <input type="checkbox"/>            |                  |                          | အခြား              | <input type="checkbox"/>            |
| အခြား           | <input type="checkbox"/>            |                  |                          |                    |                                     |
| မှတ်ချက်        |                                     | မှတ်ချက်         |                          | မှတ်ချက်           |                                     |

(ဂ) ကျွမ်းကျင်သူများမှတ်တမ်း (ကျေးရွာတွင်နေထိုင်သော သို့မဟုတ် တခြားရွာမှလာရောက်သော ကျွမ်းကျင်သူများ)

| (၁) စာသင်ကျောင်း |                                     |                                     | (၂) ကျန်းမာရေး           |                          |                          | (၃) လက်မှုပညာရပ်       |                                     |                                     |
|------------------|-------------------------------------|-------------------------------------|--------------------------|--------------------------|--------------------------|------------------------|-------------------------------------|-------------------------------------|
|                  | ရွာတွင်နေထိုင်သူ                    | အခြားရွာမှလာသူ                      |                          | ရွာတွင်နေထိုင်သူ         | အခြားရွာမှလာသူ           |                        | ရွာတွင်နေထိုင်သူ                    | အခြားရွာမှလာသူ                      |
| မူလတန်းပြဆရာ/မ   | <input checked="" type="checkbox"/> | <input checked="" type="checkbox"/> | ဆရာဝန်                   | <input type="checkbox"/> | <input type="checkbox"/> | လက်သမား                | <input type="checkbox"/>            | <input checked="" type="checkbox"/> |
| အထက်တန်းပြဆရာ/မ  | <input type="checkbox"/>            | <input type="checkbox"/>            | လက်ထောက်ကျန်းမာရေးမှူး   | <input type="checkbox"/> | <input type="checkbox"/> | ပန်းရံ                 | <input checked="" type="checkbox"/> | <input type="checkbox"/>            |
| အလယ်တန်းပြဆရာ/မ  | <input checked="" type="checkbox"/> | <input type="checkbox"/>            | အမျိုးသမီးကျန်းမာရေးဆရာမ | <input type="checkbox"/> | <input type="checkbox"/> | လျှပ်စစ်ကျွမ်းကျင်သမား | <input type="checkbox"/>            | <input type="checkbox"/>            |
| မှတ်ချက်         | <input type="checkbox"/>            | <input type="checkbox"/>            | သားရွားဆရာမ              | <input type="checkbox"/> | <input type="checkbox"/> | ရေပိုက်သူလုပ်သူ        | <input type="checkbox"/>            | <input type="checkbox"/>            |
| အခြား            | <input type="checkbox"/>            | <input type="checkbox"/>            | ပြည်သူ့ကျန်းမာရေးလုပ်သား | <input type="checkbox"/> | <input type="checkbox"/> | ကော်ပြင်ဆရာ            | <input checked="" type="checkbox"/> | <input type="checkbox"/>            |
| မှတ်ချက်         |                                     |                                     | မှတ်ချက်                 |                          |                          | မှတ်ချက်               |                                     |                                     |

(ဃ) ကျေးရွာသို့ ရောက်ရှိနိုင်သည့် လမ်းအခြေအနေ / ကျေးရွာတစ်ရွာသည် ၎င်း၏ ကျေးရွာအုပ်စုနှင့် ဆက်သွယ်ထားသော လမ်းအခြေအနေ (အောက်ပါတို့ကို ဝိုင်းပါ)

ကျောက်ကြမ်းလမ်း: \_\_\_\_\_  
 ကျောက်ခင်းလမ်း: \_\_\_\_\_  
 ကတ္တရာလမ်း: မြေသားလမ်း  
 ကွန်ကရစ်လမ်း: \_\_\_\_\_  
 လှသွားလမ်း: \_\_\_\_\_  
 မော်တော်ဆိုင်ကယ်လမ်း: \_\_\_\_\_  
 အခြား: \_\_\_\_\_

(င) ကျေးရွာဖွံ့ဖြိုးမှုစီမံချက်

(၁) လူထုပတ်ဝန်းကျင်ထိခိုက်မှုမရှိစေရန် ဤကျေးရွာတွင် ကျေးရွာဖွံ့ဖြိုးမှု စီမံချက်ရှိခဲ့ပါသလား? ပိုင်ပါ  
 ရှိပါသည် မရှိပါ / မသိပါ  
 (၂) ရှိခဲ့ပါလျှင် ဤစီမံချက်ကို မည်သည့် ခုနှစ်တွင် ပြင်ဆင်ခဲ့ပါသနည်း? နှစ်-----/မသိပါ  
 (၃) ဤစီမံချက်ကို မြို့နယ်မှ အတည်ပြုခဲ့ပါသလား? ပြုခဲ့ပါသည်/မပြုခဲ့ပါ/မသိပါ

(စ) ခရီးအကွာအဝေး

(၁) ဤကျေးရွာ၏ ဝတ်ပုံမှ ၎င်းကျေးရွာအုပ်စု၏ ဝတ်ပုံအထိ ခရီးမိုင်မည်မျှ ကွာဝေးသနည်း? မိုင်-၂.၇-/မသိပါ  
 (၂) ဤကျေးရွာမှ ၎င်းကျေးရွာအုပ်စု၏ ဝတ်ပုံအထိ သွားလာရာတွင် ကြာမြင့်သည့် အချိန်၊

ခြောက်သွေ့ရာသီတွင် ကြာချိန် ၂၅ မိနစ် ထော်လာဂျီ/မော်တော်ဆိုင်ကယ်/မြေလျင်/လမ်း/မော်တော်ထုတ်/အခြား: \_\_\_\_\_  
 မိုးရာသီတွင် ကြာချိန် ၂၀ မိနစ် ထော်လာဂျီ/မော်တော်ဆိုင်ကယ်/မြေလျင်/လမ်း/မော်တော်ထုတ်/အခြား: \_\_\_\_\_



အဖြေ -----

(ဆ) ပတ်ဝန်းကျင်ဆိုင်ရာ သဘာဝဘေးအန္တရာယ်

ဤကျေးရွာတွင် ရေကြီးခြင်းကိုသို့ သဘာဝဘေးအန္တရာယ်ကျရောက်မှုခြင်း ရှိပါသလော။

မရှိပါ  ရှိပါသည် ရှိလျှင်ခေါ်ပြပါ -----

(ဇ) ကျေးရွာတွင် ဖွဲ့စည်းထားသော အဖွဲ့အစည်းများ

လူထုဝန်ထမ်းဆောင်မှုဦးစီးဌာန၊ ဤကျေးရွာတွင် ကျေးရွာဖွံ့ဖြိုးရေးအတွက် အစိုးရ (သို့) ရွာသားများကိုယ်တိုင် (သို့) ဦးစီးဌာနတစ်ခုခုမှ ဖွဲ့စည်းထားသည့် အဖွဲ့အစည်းများရှိပါသလော။

(၁) ----- လေ့ကျင့်ခန်းရ -----

(၂) -----

(ဈ) အထွေထွေအုပ်ချုပ်ရေး ဦးစီးဌာန (GAD) မှ မှတ်တမ်းတင်ထားခြင်း

ဤကျေးရွာသည် အထွေထွေအုပ်ချုပ်ရေး ဦးစီးဌာန (GAD) မှ မှတ်တမ်းတင်ထားမှု ရှိပါသလော။

မရှိပါ  ရှိပါသည်

ကျေးရွာခေါင်းဆောင်

အမည်

လက်မှတ်

၀န.

လူထုဝန်ထမ်းဆောင်ရေးမှူး

အမည် စော်ကျော်စိုး

လက်မှတ် Key

၀န.၉



ကျေးရွာအခြေခံအချက်အလက်များ (ပုံစံ-၁) စတုတ္ထနှစ်စက်ဝန်း

ပုံစံ - ၈ - ၁ ကျေးရွာအခြေခံအချက်အလက်များ (Form PC 1)

|  |                                 |                          |             |
|--|---------------------------------|--------------------------|-------------|
| <p>လက်ညွှန်ချက်၊ ကျေးရွာတစ်ရွာသို့ ပထမဆုံးမိတ်ဆက်ပေးရန်အတွက် သောအခါ လူထုစည်းရုံးရေးမှူးသည် ကျေးရွာခေါင်းဆောင်များအား ကျေးရွာအချက်အလက်များကို ပေးပို့ ရန်အတွက် တောင်းခံရပါသည်။ ဤအချက်အလက်များကို စီမံကိန်းမိတ်ဆက်အစည်းဝေးပေါင်းသင်းတောင်းခံရပါသည်။ စီမံကိန်းမိတ်ဆက်အစည်းဝေးတွင် လူထုစည်းရုံးရေးမှူးသည် ဤအချက်အလက်များအား စစ်ဆေးပြီး မှန်ကန်အောင်ပြုလုပ်ရပါသည်။ ဤနောက်တွင် လူထုစည်းရုံးရေးမှူးမှ သတင်းအချက်အလက်ထံသို့ Tablets မှ တစ်ဆင့် ပြန်လည်ပေးရပါသည်။</p> |                                 |                          |             |
| ကျေးရွာခေါင်းဆောင် အမည်  | ကျေးရွာခေါင်းဆောင်၏ ဖုန်းနံပါတ် | လူထုစည်းရုံးရေးမှူး၏အမည် |             |
| ဦး ဖွန်းကျော်ခိုင်   | ၀၇ ၇၇၉၄၂၁၀၇၇                    | ဒေါ်စကော့ဒီဦး            |             |
| ပြည်နယ်တိုင်းဒေသကြီး   | ပြည်နယ်                         | ကျေးရွာအုပ်စု            | ကျေးရွာ     |
| ဇနား   | ပျော်ဘွယ်                       | ချောင်းမကြီး             | သစ်ဆိမ်းလင် |

က၊ လူဦးရေ

| လူမျိုးစု                               | အိမ်ထောင်စုအရေအတွက် | ကိုးကွယ်သည့်ဘာသာ | အိမ်ထောင်စုအရေအတွက် |
|---|---------------------|------------------|---------------------|
| လူမျိုးစု (၁) - မြန်မာ                  | ၁၁၆                 | ဘာသာ(၁) - ဗုဒ္ဓ  | ၁၁၆                 |
| လူမျိုးစု (၂) -----                     |                     | ဘာသာ(၂) -----    |                     |
| လူမျိုးစု (၃) -----                     |                     | ဘာသာ(၃) -----    |                     |
| လူမျိုးစုရော -----                      |                     | ဘာသာရော -----    |                     |
| အခြား                                   |                     |                  |                     |
|   | အရေအတွက်            |                  |                     |
| မသန်စွမ်းသူများ                         | ၅                   |                  |                     |
| သက်ကြီးရွယ်အိုများ (၆၅ နှစ် နှင့် အထက်) | ၅၆                  |                  |                     |
| စစ်ဘေးရှောင်                            |                     |                  |                     |

SHOT ON MI 5X





|                         | အမျိုးသား(အရေအတွက်) | အမျိုးသမီး(အရေအတွက်) | စုစုပေါင်းအရေအတွက် |
|-------------------------|---------------------|----------------------|--------------------|
| လူဦးရေ                  | ၂၅၄                 | ၂၃၂                  | ၄၈၆                |
| လူမျိုးစု (၁)---အိအိ--- | ၂၅၄                 | ၂၃၂                  | ၄၈၆                |
| လူမျိုးစု (၂)-----      |                     |                      |                    |
| လူမျိုးစု (၃)-----      |                     |                      |                    |
| အခြား                   |                     |                      |                    |
| အိမ်ထောင်စဉ်းစီး        | ၉၃                  | ၂၅                   | ၁၁၈                |

(ခ)အခြေခံအဆောက်အအုံ အသုံးအကောင်းများ

| စာသင်ကျောင်း    | အမှတ်<br>ခြံမပါ                     | ကျန်းမာရေး       | အမှတ်ပြု<br>ခံမပါ        | ဘာသာရေးအဆောက်<br>အအုံများ | အမှတ်<br>ခြံမပါ                     |
|-----------------|-------------------------------------|------------------|--------------------------|---------------------------|-------------------------------------|
| အထက်တန်းကျောင်း | <input type="checkbox"/>            | ဆေးရုံ           | <input type="checkbox"/> | စေတီ                      | <input checked="" type="checkbox"/> |
| အလယ်တန်းကျောင်း | <input type="checkbox"/>            | ကျန်းမာရေးဌာန    | <input type="checkbox"/> | ဘုန်းကြီးကျောင်း          | <input checked="" type="checkbox"/> |
| မူလတန်းကျောင်း  | <input checked="" type="checkbox"/> | ကျန်းမာရေးဌာနခွဲ | <input type="checkbox"/> | ဟိန္ဒူဘုရားကျောင်း        | <input type="checkbox"/>            |
| မူကြိုကျောင်း   | <input type="checkbox"/>            | ဆေးပေးခန်း       | <input type="checkbox"/> | ခရစ်ယာန်ကျောင်း           | <input type="checkbox"/>            |
| အခြား           | <input type="checkbox"/>            | အခြား            | <input type="checkbox"/> | ဗလီ                       | <input type="checkbox"/>            |
|                 |                                     |                  |                          | အခြား                     | <input type="checkbox"/>            |
| မှတ်ချက်        |                                     | မှတ်ချက်         |                          | မှတ်ချက်                  |                                     |



(၈) ခရီးအကွာအဝေး

(၁) ဤကျေးရွာ၏ပတ်ဝန်းကျင်ကျေးရွာအုပ်စု၏ပတ်ဝန်းကျင်ရေပိုင်မည်မျှကွာဝေးသနည်း? မိုင်(၂၂)-/မသိပါ

(၂) ဤကျေးရွာမှ ၎င်းကျေးရွာအုပ်စု၏ပတ်ဝန်းကျင် လာရာတွင်ကြာမြင့်သည့်အချိန်။

ရောက်ခဲသွ. ရာသီတွင်ကြာချိန် (၂၂) မိနစ် ----- ဝေ ဘဲလားဂျီ/မော်တော်ဆိုင်ကယ်/မြေလှိုင်/လား/မော်တော်ဘုတ်/  
အနီး -----

မိုးရာသီတွင်ကြာချိန် (၂၂) မိနစ် ----- ဝေ ဘဲလားဂျီ/မော်တော်ဆိုင်ကယ်/မြေလှိုင်/လား/မော်တော်ဘုတ်/  
အနီး -----

(၉) ပတ်ဝန်းကျင်ဆိုင်ရာသဘာဝဘေးအန္တရာယ်

ဤကျေးရွာတွင်ကြေးခြင်းကဲ့သို့ သဘာဝဘေးအန္တရာယ်ဘူးရောက်ဖူးခြင်း ရှိပါသလား။

မရှိပါ  ရှိပါသည် ရှိလျှင်ဖော်ပြပါ ----- ရေဒီယိုဘက်မှ -----

(၁၀) ကျေးရွာတွင် ခွဲစည်းထားသော အဖွဲ့အစည်းများ

လူထုပတ်ဝန်းကျင်ထိခိုက်မှုမရှိစေရန် ဤကျေးရွာတွင် ကျေးရွာဖွံ့ဖြိုးရေးအဖွဲ့အစည်း (သို့) ရွာသားများကိုယ်တိုင်(သို့) စီမံကိန်းတစ်ခုခုမှ ခွဲစည်းထားသည့် အဖွဲ့အစည်းများရှိပါသလား။

(၁) ----- မရှိပါ -----

(၂) -----

(၁၁) အထွေထွေအုပ်ချုပ်ရေး ဦးစီးဌာန (GAD) မှ မှတ်တမ်းတင်ထားခြင်း

ဤကျေးရွာသည် အထွေထွေအုပ်ချုပ်ရေး ဦးစီးဌာန (GAD) မှ မှတ်တမ်းတင်ထားမှု ရှိပါသလား။

မရှိပါ  ရှိပါသည်

ကျေးရွာခေါင်းဆောင်

အမည် ဦးထွန်းကျော် ခိုင်  
လက်မှတ်  ဇန.ရက် 12.11.19

လူထုစည်းရုံးရေးမှူး

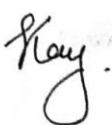
အမည် ဒေါ်ကေဝီဝီ  
လက်မှတ်  ဇန.ရက် 12.11.19



၉။ ပုံစံ ၈-၂။ စီမံကိန်းစက်ဝန်းအချိန်ဇယား ပထမနှစ်စက်ဝန်း

ပုံစံ - ၈ - ၂ - စီမံကိန်းစက်ဝန်းအချိန်ဇယား (PC 2)

|  |
|--|
| လမ်းညွှန်ချက်၊ သက်ဆိုင်ရာလူထုစည်းရုံးရေးမျိုး/လက်ထောက်နည်းပညာမျိုးများမှ စီမံကိန်းစက်ဝန်းအဆင့်တစ်ခုစီပြီးစီးတိုင်း ကျေးရွာနှင့် ကျေးရွာအုပ်စုအတွက် ဤပုံစံကို ဖြည့်သွင်းရမည်။ |
| စည်းရုံးရေးမျိုး/ဝန်ထမ်း အမည် ဒေါ် ဓမ္မာတ္တော့   |
| နေ့စွဲ ၂၀၂၁.၁၂.၂၀၁၇ စက်ဝန်းအားအမှတ်ဖြစ်ပါ ၂၀၂၁စက်ဝန်း(၁) စက်ဝန်း(၂) စက်ဝန်း(၃) □ စက်ဝန်း (၄)   |
| ပြည်နယ်/တိုင်း မန္တလေး၊ မြို့နယ် ပေပြာဘွယ် ကျေးရွာအုပ်စု ကျေးရွာ ၁၁ဒွိုင်ပင်   |

| စီမံကိန်းဆောင်ရွက်မှုအဆင့်များ   | နေ့စွဲ       |                 | အစည်းအဝေးတွင်တက်ရောက်သူအရေအတွက် |                     |                      |  |
|--|--------------|-----------------|---------------------------------|---------------------|----------------------|--|
|  | စတင်သည့် နေ့ | ပြီးဆုံးသည့်နေ့ | အမျိုးသား အရေအတွက်              | အမျိုးသမီး အရေအတွက် | အိမ်ထောင်စု အရေအတွက် | လူမျိုးစုတက်ရောက်သူ အရေအတွက် နှင့် လူမျိုးစုအမည် |
| ၁။ ကျေးရွာစီမံကိန်း မိတ်ဆက်အစည်းအဝေး   | ၂၅.၁.၂၀၁၇    | ၂၅.၁.၂၀၁၇       | ၃၆                              | ၂၆                  | ၂၆                   | ၂၆၈   ၆၂   |
| ၂။ ကျေးရွာစွဲ မြို့ရေး စီမံချက်ရေးဆွဲခြင်း အစည်းအဝေး   | ၂၆.၁.၂၀၁၇    | ၂၆.၁.၂၀၁၇       | ၃၃                              | ၆၈                  | ၆၈                   | ၂၆၈   ၆၈   |
| ၃။ ကျေးရွာအုပ်စု လုပ်ငန်းဆုံးဖြတ်ချက်ချသည့် အစည်းအဝေး  | ၂၈.၁.၂၀၁၇    | ၂၈.၁.၂၀၁၇       | ၂၉                              | ၄၃                  | ၄၃                   | ၂၆၈   ၄၃၉  |
| ၄။ မြို့နယ်အဆင့် စီမံကိန်းရေးဆွဲရေး နှင့် အကောင်အထည်ဖော်ရေးကော်မတီ၏ စီမံကိန်း သုံးသပ်မှု အစည်းအဝေး                       |              |                 | ၈၀                              | ၈၀                  | ၈၀                   | ၈၀   |
| ၅။ မြို့နယ် စီမံကိန်းရေးဆွဲရေး နှင့် အကောင်အထည်ဖော်ရေး ကော်မတီ၏ဆုံးဖြတ်ချက်ကို ရွာသို့ အသိပေး အကြောင်းကြားသည့် အစည်းအဝေး |              |                 |                                 |                     |                      |  |
| ၆။ စီမံကိန်းလုပ်ငန်းစွဲစီမံချက်ရေးဆွဲခြင်း အစည်းအဝေး   |              |                 |                                 |                     |                      |  |
| ၆.၁။ စီမံကိန်းလုပ်ငန်း အကောင်အထည်ဖော် ရေးအစီအစဉ် ရေးဆွဲခြင်း   |              |                 |                                 |                     |                      |  |



**စီမံကိန်းစက်ဝန်းအချိန်ဇယား (ပုံစံ စ-၂) ဒုတိယနှစ်စက်ဝန်း**

ပုံစံ - စ - ၂ - စီမံကိန်းစက်ဝန်းအချိန်ဇယား (PC 2)

လမ်းညွှန်ချက်၊ သက်ဆိုင်ရာလူထုစည်းရုံးရေးမျိုး/လက်ထောက်နည်းပညာများမှ စီမံကိန်းစက်ဝန်းအဆင့်တစ်ခုစီဖြန့်ဝေပေး ကျေးရွာအုပ်စုအတွက် ဤစက်ဝန်း ဖြည့်သွင်းရမည်။

စည်းရုံးရေးမျိုး/ဝန်ထမ်း အမည် **ဒေါ်သီတာဇွေ**

နေ့စွဲ **၁၀.၁၂.၂၀၂၁**

ပြည်နယ်/တိုင်း **မန္တလေး**၊ မြို့နယ် **ပျော်ဥပယ်**၊ ကျေးရွာအုပ်စု **ကျေးရွာအုပ်စု**၊ စက်ဝန်းအမှတ်ဖြစ်ပါ  စက်ဝန်း(၁)၊  စက်ဝန်း(၂)၊  စက်ဝန်း(၃)၊  စက်ဝန်း(၄)

ပြည်နယ်/တိုင်း **မန္တလေး**၊ မြို့နယ် **ပျော်ဥပယ်**၊ ကျေးရွာအုပ်စု **ကျေးရွာအုပ်စု**၊ စက်ဝန်းအမှတ်ဖြစ်ပါ  စက်ဝန်း(၁)၊  စက်ဝန်း(၂)၊  စက်ဝန်း(၃)၊  စက်ဝန်း(၄)

| စီမံကိန်းဆောင်ရွက်မှုအဆင့်များ  | နေ့စွဲ      |                 | အစည်းအဝေးတင်ရောက်သူအရေအတွက် |                    |                     |  |
|---|-------------|-----------------|-----------------------------|--------------------|---------------------|--|
|   | စတင်သည့်နေ့ | ပြီးဆုံးသည့်နေ့ | အမျိုးသားအရေအတွက်           | အမျိုးသမီးအရေအတွက် | အိမ်ထောင်စုအရေအတွက် | လူမျိုးစုတက်ရောက်သူအရေအတွက်နှင့် လူမျိုးစုအမည် |
| ၁။ ကျေးရွာစီမံကိန်း မိတ်ဆက်အစည်းအဝေး  | ၉.၁၂.၂၀၂၁   | ၉.၁၂.၂၀၂၁       | ၅၄                          | ၅၄                 | ၁၀၈                 | ၁၀၈   ၁၅၅                                      |
| ၂။ ကျေးရွာဖွံ့ဖြိုးရေး စီမံချက်ရေးဆွဲခြင်းအစည်းအဝေး   | ၁၀.၁၂.၂၀၂၁  | ၁၀.၁၂.၂၀၂၁      | ၅၃                          | ၅၅                 | ၁၀၈                 | ၁၀၈   ၁၅၅                                      |
| ၃။ ကျေးရွာအုပ်စု လုပ်ငန်းဆုံးဖြတ်ချက်ချသည့်အစည်းအဝေး  | ၁၁.၁၂.၂၀၂၁  | ၁၁.၁၂.၂၀၂၁      | ၂၆                          | ၂၆                 | ၃၈                  | ၃၆   ၅၇   ၅၈၆၀၆                                |
| ၄။ မြို့နယ်အဆင့် စီမံကိန်းရေးဆွဲရေးနှင့် အကောင်အထည်ဖော်ရေးကော်မတီ၏ စီမံကိန်း သုံးသပ်မှုအစည်းအဝေး                      |             |                 | မလို                        | မလို               | မလို                | မလို   |
| ၅။ မြို့နယ် စီမံကိန်းရေးဆွဲရေးနှင့် အကောင်အထည်ဖော်ရေး ကော်မတီ၏ဆုံးဖြတ်မှုကို ရွာသို့ အသိပေးအကြောင်းကြားသည့် အစည်းအဝေး |             |                 |                             |                    |                     |  |
| ၆။ စီမံကိန်းလုပ်ငန်းစွဲစီမံချက်ရေးဆွဲခြင်းအစည်းအဝေး   |             |                 |                             |                    |                     |  |





စီမံကိန်းစက်ဝန်းအချိန်ဇယား (ပုံစံ စ-၂) စတုတ္ထနှစ်စက်ဝန်း

စီမံကိန်းစက်ဝန်းအချိန်ဇယား (PC 2)

|                |   |   |
|----------------|---|---|
| လည်ညွှန်းချက်  | သက်တမ်းရှည်စီမံကိန်း/လက်ထောက်နည်းဥပဒေများ | စီမံကိန်းစက်ဝန်းအချိန်ဇယား  |
| စတင်ရက်စွဲ     | စတင်ရက်စွဲ/လက်ထောက်နည်းဥပဒေများ           | စတင်ရက်စွဲ  |
| အမှ.စီ         | 12.11.19                                  | စတင်ရက်စွဲ (၁) <input type="checkbox"/> စက်ဝန်း(၂) <input type="checkbox"/> စက်ဝန်း(၃) <input type="checkbox"/> |
| ပြည်နယ်/တိုင်း | အ.ပ.က                                     | စတင်ရက်စွဲ (၄)  |
| အမှ.စီ         | 12.11.19                                  | စတင်ရက်စွဲ (၅)  |
| ပြည်နယ်/တိုင်း | အ.ပ.က                                     | စတင်ရက်စွဲ (၆)  |

| စီမံကိန်းစက်ဝန်းအချိန်ဇယား | စတင်ရက်စွဲ |            | အစည်းအဝေးအချိန်ဇယား |                     |                     |                     | အစည်းအဝေးအချိန်ဇယား | အစည်းအဝေးအချိန်ဇယား | အစည်းအဝေးအချိန်ဇယား | အစည်းအဝေးအချိန်ဇယား |
|----------------------------|------------|------------|---------------------|---------------------|---------------------|---------------------|---------------------|---------------------|---------------------|---------------------|
|                            | စတင်ရက်စွဲ | ပြီးရက်စွဲ | အစည်းအဝေးအချိန်ဇယား | အစည်းအဝေးအချိန်ဇယား | အစည်းအဝေးအချိန်ဇယား | အစည်းအဝေးအချိန်ဇယား |                     |                     |                     |                     |
| ၁။ စတင်ရက်စွဲ              | 12.11.19   | 12.11.19   | ၂၆                  | ၅၄                  | ၅၄                  | ၅၄                  | ၅၄                  | ၅၄                  | ၅၄                  | ၅၄                  |
| ၂။ စတင်ရက်စွဲ              | 13.11.19   | 13.11.19   | ၂၆                  | ၅၄                  | ၅၄                  | ၅၄                  | ၅၄                  | ၅၄                  | ၅၄                  | ၅၄                  |
| ၃။ စတင်ရက်စွဲ              |            |            |                     |                     |                     |                     |                     |                     |                     |                     |
| ၄။ စတင်ရက်စွဲ              |            |            |                     |                     |                     |                     |                     |                     |                     |                     |



၁၀။ ပုံစံ ၈-၃။ ကျေးရွာဖွံ့ဖြိုးရေးဦးစားပေးအစီအစဉ် ပထမနှစ်စက်ဝန်း

ပုံစံ - ၈ - ၃ ကျေးရွာဖွံ့ဖြိုးရေး ဦးစားပေးအစီအစဉ် (Form PC 3)

ပစ်ညွှန်ချက်၊ အဆင့်(၃) ကျေးရွာမှော်မှန်းချက်အစည်းအဝေး ပြီးဆုံးသောအခါ ကျေးရွာစီမံကိန်း အထောက်အကူပြု ကော်မတီသည် လူထုစည်းရုံးရေးမှူးအကူအညီဖြင့် ဤပုံစံကိုပြည့်စုံအောင် ဖြည့်သွင်းရမည်။

လူထုစည်းရုံးရေးမှူး/ဝန်ထမ်း အမည် **ဒေါ်ခန္ဓာထွေး**

နေ့စွဲ **၂၇ - ၃ - ၂၀၁၇** စက်ဝန်းအား အမှတ်ခြစ်ပါ (✓)  စက်ဝန်း(၁)  
 စက်ဝန်း(၂)  စက်ဝန်း(၃)  စက်ဝန်း(၄)

ပြည်နယ်/တိုင်း **မန္တလေး** မြို့နယ်/ပျော်အွယ် **ကျေးရွာအုပ်စု** **ကျေးရွာ** **ကျေးရွာ** **သဒ္ဓိတ်**

က။ အခက်အခဲအတားအဆီးများအားဆွေးနွေးခြင်း - ယခုလက်ရှိအခြေအနေတွင် ဤကျေးရွာဖွံ့ဖြိုးတိုးတက်ရေးအတွက် အဓိက အခက်အခဲအတားအဆီးများသည် မည်သည်များဖြစ်ပါသနည်း။ (အမျိုးသား/သမီး အနည်းဆုံးအခက်အခဲ ၅ ခုစီဖော်ပြပါ)

| အမျိုးသား အဖွဲ့မှ တင်ပြသောအခက်အခဲအတားအဆီးများ     | အမျိုးသမီး အဖွဲ့မှတင်ပြသောအခက်အခဲအတားအဆီးများ     |
|---|---|
| ၁ အားလုံးကပ်စီသည် ကမ္ဘာ့စီးပွားရေး ခက်ခဲခြင်း     | ၁ အားလုံးကပ်စီသည် ကမ္ဘာ့စီးပွားရေး ခက်ခဲခြင်း     |
| ၂ ဗဟုသုတမရှိသည့် ကမ္ဘာ့စီးပွားရေးခက်ခဲခြင်း       | ၂ ဗဟုသုတမရှိသည့် ကမ္ဘာ့စီးပွားရေးခက်ခဲခြင်း       |
| ၃ လျှပ်စစ်ဓါတ်မရှိသည့် ကမ္ဘာ့စီးပွားရေးခက်ခဲခြင်း | ၃ လျှပ်စစ်ဓါတ်မရှိသည့် ကမ္ဘာ့စီးပွားရေးခက်ခဲခြင်း |
| ၄ ကျေးတောရေးခက်ခဲခြင်း                            | ၄ ကျေးတောရေးခက်ခဲခြင်း                            |
| ၅ အသက်ကြီးကျား၊ အသက်ငယ်ရွယ်                       | ၅ အသက်ကြီးကျား၊ အသက်ငယ်ရွယ်                       |

ခ။ မှော်မှန်းခြင်း - နောင်လာမည့် ( ၅ )နှစ် အတွင်း ကျေးရွာဖွံ့ဖြိုးရေး မှော်မှန်းလျာထားချက်များအား တင်ပြပါ။

| အမျိုးသားအဖွဲ့မှ တင်ပြသောမှော်မှန်းချက်များ | အမျိုးသမီးအဖွဲ့မှ တင်ပြသောမှော်မှန်းချက်များ |
|---|--|
| ၁ ကျေးရွာတွင်းလမ်း၊ ဘာလုံးကောင်းမွန်မှုမရှိ | ၁ ကျေးရွာတွင်းလမ်း၊ ဘာလုံးကောင်းမွန်မှုမရှိ  |
| ၂ အာဇာနည်ကန်ရှိ မြေမာယာ                     | ၂ အာဇာနည်ကန်ရှိ မြေမာယာ                      |
| ၃ လျှပ်စစ်ဓါတ်မရှိမှုမရှိ                   | ၃ လျှပ်စစ်ဓါတ်မရှိမှုမရှိ                    |
| ၄ ကျေးလက်ဆေးစေးဆိုးမှုမရှိ                  | ၄ ကျေးလက်ဆေးစေးဆိုးမှုမရှိ                   |
| ၅ အသက်ကြီးကျား၊ အသက်ငယ်ရွယ်                 | ၅ အသက်ကြီးကျား၊ အသက်ငယ်ရွယ်                  |

ဂ။ လူထုစီမံကိန်း၏ လာမည့် ( ၄ ) နှစ်အတွက် အကျိုးဝင်သော ဦးစားပေး ဖွံ့ဖြိုးတိုးတက်မှု လုပ်ငန်း အစီအစဉ်များအားဖော်ပြပါ။

| အဆင့် | ကျေးရွာအတွက် ဦးစားပေး ဖွံ့ဖြိုးတိုးတက်မှု လုပ်ငန်းစဉ်များ | အဆိုပြုသူ (အမျိုးသားများ/ အမျိုးသမီးများ/ အမျိုးသား+ အမျိုးသမီး) | ခန့်မှန်းကုန်ကျ စရိတ် | အကျိုးခံစားခွင့်ရှိသူ ခန့်မှန်းခြေ အရေအတွက် |
|-------|---|--|-----------------------|---|
| ၁     | ကျေးရွာတွင်းလမ်း  | ကျား + ၈   |                       | ၅၀၅   |
| ၂     | ကျေးရွာချင်းဆက်လမ်း                                       | ကျား + ၈   |                       | ၁   |
| ၃     | အသက်ကြီးကျား၊ အသက်ငယ်ရွယ်                                 | ကျား + ၈   |                       | ၁   |
| ၄     | ကျေးလက်ဆေးစေးဆိုးမှုမရှိ                                  | ကျား + ၈   |                       | ၁   |
| ၅     | အသက်ကြီးကျား၊ အသက်ငယ်ရွယ်                                 |  |                       |   |



ဃ။ လူထုစီမံကိန်း၏ လာမည့် ( ၄ ) နှစ်အတွက် အကျိုးမဝင်သော ဦးစားပေး ဖွံ့ဖြိုးတိုးတက်မှု လုပ်ငန်း အစီအစဉ်များအားဖော်ပြပါ။

| အဆင့် | ကျေးရွာအတွက် ဦးစားပေး ဖွံ့ဖြိုး တိုးတက်မှု လုပ်ငန်းစဉ်များ | အဆိုပြုသူ (အမျိုးသားများ/ အမျိုးသမီးများ/အမျိုးသား+ အမျိုးသမီး) | အခန်းကဏ္ဍ            |
|-------|--|---|----------------------|
| ၁     | ခက် ချယ်သဇော်  | မ   | မိမိတွင်းရွာလုပ်ငန်း |
| ၂     |  |   |                      |
| ၃     |  |   |                      |
| ၄     |  |   |                      |
| ၅     |  |   |                      |

ခေါင်းဆောင်၊ ကျေးရွာစီမံကိန်းအထောက်အကူပြုကော်မတီမှ အတည်ပြုသည်။

အမည် ဒေါ်စာပွင့် လက်မှတ် [Signature] နေ့စွဲ ၂၇.၃.၂၀၁၇





ကျေးရွာဖွံ့ဖြိုးရေးဦးစီးဌာနအစဉ် (ပုံစံ ၈-၃) ဒုတိယနှစ်စက်ဝန်း

ပုံစံ - ၈ - ၃ ကျေးရွာဖွံ့ဖြိုးရေး ဦးစီးဌာနအစဉ် (Form PC 3)

လမ်းညွှန်ချက်၊ အဆင့်(၃) ကျေးရွာမျှော်မှန်းချက်အစည်းအဝေး ပြီးဆုံးသောအခါ ကျေးရွာစီမံကိန်း အထောက်အကူပြု ကော်မတီသည် လူထုစည်းရုံးရေးမှူးအကူအညီဖြင့် ဤပုံစံကိုပြည့်စုံအောင် ဖြည့်သွင်းရမည်။

|   |   |
|---|---|
| လူထုစည်းရုံးရေးမှူး/ဝန်ထမ်း အမည် <b>ဒေါ်အိမ်မာဌ</b>   |   |
| နေ့စွဲ <b>10.12.2017</b>  | စက်ဝန်းအား အမှတ်ခြစ်ပါ (✓) <input type="checkbox"/> စက်ဝန်း(၁)<br><input type="checkbox"/> စက်ဝန်း(၂) <input type="checkbox"/> စက်ဝန်း(၃) <input type="checkbox"/> စက်ဝန်း(၄) |
| ပြည်နယ်/တိုင်း <b>မန္တလေး</b>   | မြို့နယ်/ဧရာဝတီ/ကျေးရွာအုပ်စု <b>ကျေးရွာအုပ်စု</b> ၊ <b>ကျေးရွာ</b> <b>ပင်လယ်</b> ၊ <b>ပင်</b>  |
| က။ အခက်အခဲအတားအဆီးများအားဆွေးနွေးခြင်း - ယခုလက်ရှိအခြေအနေတွင် ဤကျေးရွာဖွံ့ဖြိုးတိုးတက်ရေးအတွက် အဓိက အခက်အခဲအတားအဆီးများသည် မည်သည့်အခြေအနေတွင် ဖြစ်ပေါ်ပါသနည်း။ (အမျိုးသား/သမီး အနည်းဆုံးအခက်အခဲ ၅ ခုစီဖော်ပြပါ) |   |
| အမျိုးသား အဖွဲ့မှ တင်ပြသောအခက်အခဲအတားအဆီးများ   | အမျိုးသမီး အဖွဲ့မှ တင်ပြသောအခက်အခဲအတားအဆီးများ  |
| ၁ စာသင်ဆောင် လုံလောက်မှု၊ ရေ၊ ဓာတ်အား မရှိခြင်း   | ၁ စာသင်ဆောင် လုံလောက်မှု မရှိခြင်း  |
| ၂ ကျေးရွာအတွင်း အခြေအနေ အဆိုးရွားခြင်း  | ၂ ရေ၊ ဓာတ်အား မရှိခြင်း   |
| ၃ ကလေးများ၊ အရွယ်မတူညီပါးခြင်း  | ၃ စာသင်ဆောင် အခြေအနေ အဆိုးရွားခြင်း   |
| ၄ ရွာတွင်းလမ်းများ အဆိုးရွားခြင်း   | ၄ လူမှုရေး အဖွဲ့အစည်း မရှိခြင်း   |
| ၅ စာသင်ကျောင်း လုံလောက်မှု မရှိခြင်း  | ၅ ရွာတွင်းလမ်း များ မကောင်းခြင်း (လမ်း၊ ချွတ်များ)  |
| ၆   | ၆ စာသင်ကျောင်းဆောင်များ မကောင်းခြင်း  |
| ၇   | ၇   |

ခ။ မျှော်မှန်းခြင်း - နောင်လာမည့် ( ၅ ) နှစ် အတွင်း ကျေးရွာဖွံ့ဖြိုးရေး မျှော်မှန်းချက်များအား တင်ပြပါ။

|   |  |
|---|--|
| အမျိုးသား အဖွဲ့မှ တင်ပြသောမျှော်မှန်းချက်များ | အမျိုးသမီး အဖွဲ့မှ တင်ပြသောမျှော်မှန်းချက်များ |
| ၁ စာသင်ဆောင်များ ရရှိလာစေရန် ဖြစ်စေရန်        | ၁ စာသင်ကျောင်းဆောင် အခြေအနေ အဆိုးရွားခြင်း     |
| ၂ ကျေးရွာအတွင်း အခြေအနေ အဆိုးရွားခြင်း        | ၂ ရေ၊ ဓာတ်အား မရှိခြင်း                        |
| ၃ စာသင်ကျောင်းရှိစေရန် အားပေးခြင်း            | ၃ ရေ၊ ဓာတ်အား မရှိခြင်း                        |
| ၄ ရွာတွင်းလမ်းများ အဆိုးရွားခြင်း             | ၄ ရွာတွင်းလမ်း များ ကောင်းမွန်စေရန်            |
| ၅ စာသင်ကျောင်းများ ရှိစေရန် အားပေးခြင်း       | ၅ စာသင်ကျောင်းများ ရရှိလာစေရန်                 |
| ၆   | ၆ စာသင်ကျောင်းများ ရရှိလာစေရန်                 |
| ၇   | ၇  |



၈။ လူထုစီမံကိန်း၏ လာမည့် ( ၄ ) နှစ်အတွက် အကျုံးဝင်သော ဦးစားပေး ဖွံ့ဖြိုးတိုးတက်မှု လုပ်ငန်း အစီအစဉ်များအားဖော်ပြပါ။

| အဆင့် | ကျေးရွာအတွက် ဦးစားပေး ဖွံ့ဖြိုးတိုးတက်မှု လုပ်ငန်းစဉ်များ | အဆိုပြုသူ (အမျိုးသားများ/ အမျိုးသမီးများ/အမျိုးသား+ အမျိုးသမီး) | ခန့်မှန်းကုန်ကျ စရိတ် | အကျိုးခံစားခွင့်ရှိသူ ခန့်မှန်းခြေ အရေအတွက် |
|-------|---|---|-----------------------|---|
| ၁     | စာသင်ကျောင်း၊ ချွေးရိုး၊ ပြင်ဆင်ခြင်း                     | ကျား + ၂၀   |                       | ၅၀၂   |
| ၂     | ဗွားတွင်းလမ်း၊ ပြင်ဆင်ခြင်း                               | ကျား + ၂၀   |                       | ၂   |
| ၃     | KG ကျောင်း၊ ဆောင်တည်ဆောက်ခြင်း                            | ကျား + ၂၀   |                       | ၂   |
| ၄     | စာကြည့်တိုက်တည်ဆောက်ခြင်း                                 | ကျား + ၂၀   |                       | ၂   |
| ၅     | လျှပ်စစ်ဓာတ်အား   | ၂၀  |                       | ၂   |
| ၆     |   |   |                       |   |
| ၇     |   |   |                       |   |

၉။ လူထုစီမံကိန်း၏ လာမည့် ( ၄ ) နှစ်အတွက် အကျုံးမဝင်သော ဦးစားပေး ဖွံ့ဖြိုးတိုးတက်မှု လုပ်ငန်း အစီအစဉ်များအားဖော်ပြပါ။

| အဆင့် | ကျေးရွာအတွက် ဦးစားပေး ဖွံ့ဖြိုးတိုးတက်မှု လုပ်ငန်းစဉ်များ | အဆိုပြုသူ (အမျိုးသားများ/ အမျိုးသမီးများ/အမျိုးသား+ အမျိုးသမီး) | အခန်းကဏ္ဍ                |
|-------|---|---|--------------------------|
| ၁     | အိမ်ထောင်စုများ (အကျိုးပေး)                               | ၂၀  | အိမ်ထောင်စုများအကျိုးပေး |
| ၂     | ကျေးရွာအတွက်  |   |                          |
| ၃     |   |   |                          |
| ၄     |   |   |                          |
| ၅     |   |   |                          |
| ၆     |   |   |                          |

ခေါင်းဆောင်၊ ကျေးရွာစီမံကိန်းအထောက်အကူပြုကော်မတီမှ အတည်ပြုသည်။

အမည် ----- ဦးတင်လွင် ----- လက်မှတ် -----  ----- နေ့စွဲ ----- 10.12.2017 -----



**ကျေးရွာဖွံ့ဖြိုးရေးဦးစားပေးအစီအစဉ် (ပုံစံ ၈-၃) တတိယနှစ်စက်ဝန်း**

ပုံစံ - ၈-၃ ကျေးရွာဖွံ့ဖြိုးရေး ဦးစားပေးအစီအစဉ် (Form PC 3)

|   |  |                            |                         |
|---|--|----------------------------|-------------------------|
| လယ်ဥယျာဉ်ခွဲကမ်း အဆင့်(၃)ကျေးရွာဖွံ့ဖြိုးရေးအစီအစဉ်အောက်အခြေအနေဖြင့် ဆုံးသောအခါ ကျေးရွာစီမံကိန်း အထောက်အကူပြု<br>ကော်မတီသည် လူထုစည်းရုံးရေးမှူးအကူအညီဖြင့် ဤပုံစံကိုပြည့်စုံအောင် ဖြည့်သွင်းရမည်။ |  |                            |                         |
| လူထုစည်းရုံးရေးမှူး/ဝန်ထမ်း အမည် မင်္ဂါ ကေသိဒွိ၊ ဦးသိန်းဝင်း  |  |                            |                         |
| ခန့်ရံ ၂၅ / ၀ / ၁၈  | စက်ဝန်းအား အမှတ်ဖြည့်ပါ (V) <input type="checkbox"/> စက်ဝန်း(၁)<br><input type="checkbox"/> စက်ဝန်း(၂) <input type="checkbox"/> စက်ဝန်း(၃) <input type="checkbox"/> စက်ဝန်း(၄) |                            |                         |
| ဖြည့်နယ်/တိုင်း ဖျာပုံ၊ ဇေယျာ   | ပြန်နယ်/ပျက်ကွယ်   | ကျေးရွာအုပ်စု မြောက်ပိုင်း | ကျေးရွာ အစိတ်အပိုင်း ၁၆ |

ကား အခက်အခဲအတားအဆီးများအားဆွေးနွေးခြင်း - ယခုလက်ရှိအခြေအနေတွင်ဤကျေးရွာဖွံ့ဖြိုးတိုးတက်ရေးအတွက် အဓိကအခက်အခဲအတားအဆီးများသည် မည်သည့်များဖြစ်ပါသနည်း။ (အမျိုးသား/သမီး အနည်းဆုံးအခက်အခဲ ၅ ခုစီဖော်ပြပါ)

| အုပ်စုဖွဲ့စည်းရေးမှူးများမှ တင်ပြသောအခက်အခဲအတားအဆီးများ                                     |   |
|---|---|
| - စာပေများအဖွဲ့အစည်းများ ဖွဲ့စည်းပေးခြင်း၊<br>အလုပ်များ မလုပ်ဘဲ နည်းပါးခြင်း                | <input type="checkbox"/> ကျား ၀၂၀ ကျား+ မ |
| - ကျွန်း၊ မြေအေးအေး၊ မီးခန်းထဲထောင့်ကြောင့်<br>လျှော့အေး၊ ဖက်ကွယ်၊ မြို့ရပ်ခက်ခဲခြင်း       | <input type="checkbox"/> ကျား ၀၂၀ ကျား+ မ |
| - လျှပ်စစ်မီးမရှိသောကြောင့် ဥစ္စာ/ဥစ္စာ<br>အားလုံးမရနိုင်ခြင်း နှင့် ချက်ပြုတ်ရန်ခက်ခဲခြင်း | <input type="checkbox"/> ကျား ၀၂၀ ကျား+ မ |
| - စာလုပ် နားရိုးစွန့် နားထောင် နည်းပါးခြင်း   | <input type="checkbox"/> ကျား ၀၂၀ ကျား+ မ |
| - ရွာတွင်းလမ်းများ၊ မကောင်းသောကြောင့် ဥစ္စာအား<br>ရရှိရန်ခက်ခဲခြင်း                         | <input type="checkbox"/> ကျား ၀၂၀ ကျား+ မ |
| - ဒဂုံတွင်း မြို့လုပ်ငန်း လျှော့သောကြောင့် အလုပ်<br>မရခြင်းများ ဝင်ငွေ နည်းပါးခြင်း         | <input type="checkbox"/> ကျား ၀၂၀ ကျား+ မ |
| - စက်မှု / လက်မှု နည်းပညာများ နည်းပါး<br>သောကြောင့် အမျိုးသားများ ဝင်ငွေ နည်းပါးခြင်း       | <input type="checkbox"/> ကျား ၀၂၀ ကျား+ မ |
|   | <input type="checkbox"/> ကျား ၀၂၀ ကျား+ မ |
|   | <input type="checkbox"/> ကျား ၀၂၀ ကျား+ မ |
|   | <input type="checkbox"/> ကျား ၀၂၀ ကျား+ မ |









ခ။ မျှော်မှန်းခြင်း- နောင်လာမည့် (၅)နှစ် အတွင်း ကျော့ရွာဖွံ့ဖြိုးရေး မျှော်မှန်းလျာထားချက်များအား တင်ပြပါ။

| အုပ်စုခွဲရွေးချေမှုများမှ ဘင်ပြေးသာအခက်အခဲအတားအဆီးများ  |   |
|---|---|
| <p>Δ လျှပ်စစ်ဖိုး ရရှိ ဖြီး ညာကချိန် ခါ သွားလာရ လွယ်ကူ ၊ ကဆင်ပြေစေရန်</p>                         | <input type="checkbox"/> ကျား <input type="checkbox"/> မ <input type="checkbox"/> ကျား+ မ |
| <p>Δ ရွာတွင်း ဧကကြောင်း များ ကောင်းမွန် ဖြီး ကျေးရွာဖွံ့ဖြိုး တိုးတက်စေရန်</p>                    | <input type="checkbox"/> ကျား <input type="checkbox"/> မ <input type="checkbox"/> ကျား+ မ |
| <p>Δ ရွာချင်း ဆက်လမ်းများ ကောင်းမွန် ဖြီး ရာထိမကျေး သွားလာရလွယ်ကူစေရန်</p>                        | <input type="checkbox"/> ကျား <input type="checkbox"/> မ <input type="checkbox"/> ကျား+ မ |
| <p>Δ စာကြည့်တိုက် ရရှိ ဖြီး ကလေးများ ဖဟာယူတတ် တိုးပွားလာစေရန်</p>                                 | <input type="checkbox"/> ကျား <input type="checkbox"/> မ <input type="checkbox"/> ကျား+ မ |
| <p>Δ ဆေးပေးခန်း ရရှိ ဖြီး ကျန်းမာရေး ကဆေးပေါ် ကခြေကန်များ ဌ် ကဆင်ပြေစေရန်</p>                     | <input type="checkbox"/> ကျား <input type="checkbox"/> မ <input type="checkbox"/> ကျား+ မ |
| <p>Δ စိုက်ပျိုးရေး သင်တန်းများ ရရှိ ဖြီး စိုက်ပျိုးရေး လုပ်ငန်းများ ဖွံ့ဖြိုး တိုးတက်လာ စေရန်</p> | <input type="checkbox"/> ကျား <input type="checkbox"/> မ <input type="checkbox"/> ကျား+ မ |
| <p>Δ ဖီးသက်ကား ရရှိ ဖြီး ဖီးကား ဆန္ဒရှယ် လုံခြုံစေရန်</p>   | <input type="checkbox"/> ကျား <input type="checkbox"/> မ <input type="checkbox"/> ကျား+ မ |
| <p>Δ ကလောင်ကလိုင် ဆန္ဒ ကလမ်း ရရှိ ဖြီး ဝင်ငွေ များ တိုးတက်စေရန်</p>                               | <input type="checkbox"/> ကျား <input type="checkbox"/> မ <input type="checkbox"/> ကျား+ မ |
|   | <input type="checkbox"/> ကျား <input type="checkbox"/> မ <input type="checkbox"/> ကျား+ မ |
|   | <input type="checkbox"/> ကျား <input type="checkbox"/> မ <input type="checkbox"/> ကျား+ မ |



၁၁။ အစည်းအဝေးမှတ်တမ်းများ

၈။ လူထုစီမံကိန်း၏ လာမည့် (၄)နှစ်အတွက် အကျိုးဝင်သော ဦးစားပေး ဖွံ့ဖြိုးတိုးတက်မှု လုပ်ငန်း အစီအစဉ်များအားဖော်ပြပါ။

| ဦးစားပေး အဆင့် သတ်မှတ်ချက် | ကျေးရွာအတွက် ဦးစားပေး ဖွံ့ဖြိုးတိုးတက်မှု လုပ်ငန်းစဉ်များ              | အဆိုပြုသူ (အမျိုးသားများ/ အမျိုးသမီးများ/ အမျိုးသား+အမျိုးသမီး) | အခန်းကဏ္ဍ | ခန့်မှန်း ကုန်ကျစရိတ် | အကျိုးခံစားခွင့်ရှိသူ ခန့်မှန်းခြေအရေအတွက် |   |        |
|----------------------------|--|---|-----------|-----------------------|--|---|--------|
|                            |  |   |           |                       | ကျား                                       | မ | ပေါင်း |
| ၁                          | Load Break Switch တပ်ဆင်ခြင်းနှင့် 400V အားလျှော့စီးတိုးချဲ့ရေးအစီအစဉ် | အမျိုးသား+အမျိုးသမီး  | ၁         | ၂၂၄၀၄၀၀               |  |   |        |
| ၂                          | ဒဂုန်စီရင်စုအတွက် ၆၂ လျှပ်စီးဌာန                                       | အမျိုးသား+အမျိုးသမီး  | ၂         | ၅၅၄၀၄၀၀               |  |   |        |
| ၃                          | ရွာချုပ်အက်မင်းပြင်လျှပ်စီးဌာန   | အမျိုးသား   | ၃         | ၁၅၀၀၀၀၀               |  |   |        |
| ၄                          | စက်တင်ဘာလအတွက် အလျားလျှပ်စီးဌာန  | အမျိုးသား   | ၄         | ၉၀၀၀၀၀၀               |  |   |        |
| ၅                          | ကျေးလက်အေးပေးရေးအစီအစဉ်  | အမျိုးသား   | ၅         | ၉၀၀၀၀၀၀               |  |   |        |

၉။ လူထုစီမံကိန်း၏ လာမည့် (၄) နှစ်အတွက် အကျိုးမဝင်သော ဦးစားပေး ဖွံ့ဖြိုးတိုးတက်မှု လုပ်ငန်း အစီအစဉ်များအားဖော်ပြပါ။

| အဆင့် | ကျေးရွာအတွက် ဦးစားပေး ဖွံ့ဖြိုးတိုးတက်မှု လုပ်ငန်းစဉ်များ | အဆိုပြုသူ (အမျိုးသားများ/ အမျိုးသမီးများ/ အမျိုးသား+အမျိုးသမီး) | အခန်းကဏ္ဍ                     |
|-------|---|---|-------------------------------|
| ၁     | မိုက်ပျိုးလေးနုညစ်ညမ်းမှု                                 | ကျား  | မိုက်ပျိုးလေး တက္ကသိုလ်       |
| ၂     | မီးသတ်ကား   | ကျား  | အခြား တက္ကသိုလ်               |
| ၃     | ခက်ချုပ်သင်တန်း   | မ   | ဆရာတော် ဦးဝင်းကျော် တက္ကသိုလ် |
| ၄     |   |   |                               |
| ၅     |   |   |                               |

ခေါင်းဆောင်၊ ကျေးရွာစီမံကိန်းအထောက်အကူပြုကော်မတီမှအတည်ပြုသည်။

အမည် ----- ဦး သိန်းဇော် ----- လက်မှတ် ----- *[Signature]* ----- နေ့ရက် ----- 13.11.19 -----







ဆုံးဖြတ်ချက်များ

၁။ ... ရွေးကောက်ပွဲ ခြံ့လှောင် စာတမ်းကို PRA များအား အမျိုးသား  
... ရာစီခွဲမှ တင်ပြခဲ့ပါသည်။

၂။ ... ဆိုရှယ်လစ်တွင် အမျိုးသား၊ အမျိုးသမီး အုပ်စုခွဲဖြင့်  
လုပ်ငန်းခွဲများအား ရွေးကောက်ပွဲ ခြံ့လှောင်ခဲ့ပါသည်။

၃။ ... ဆိုရှယ်လစ်တွင် ပထမအကြိမ် အစည်းအဝေးအား  
... စတင် ဖွဲ့စည်းပေးခဲ့ပါသည်။

၄။

၅။

မှတ်တမ်းတင်သူ *Kay*  
အမည် ဒေါ်ကော့စို  
ရာထူး ငယ်ထုစဉ်း ချဲ့ရေးဌာန  
ရက်စွဲ ၁၂. ၁၁. ၁၄

အတည်ပြုသူ *၀၃*  
အမည် ဒေါ်ဝင်းမာ  
ရာထူး ဒီ/ဆောက် ဥက္ကဋ္ဌ  
ရက်စွဲ ၁၂. ၁၁. ၁၄



ကျေးရွာအစည်းအဝေးမှတ်တမ်း

- အစည်းအဝေးပြုလုပ်သည့်နေရာ ။ ။ ဦးဘိန်းဂေဒ်(၆)။
- ကျေးရွာ ။ ။ ၁၀၆မိုင်၊ ယ်
- ကျေးရွာအုပ်စု ။ ။ ရှောင်းမကြီး
- အချိန် ။ ။ (12:00) PM
- အစည်းအဝေးအမည် ။ ။ ဒုတိယ အကြိမ် အစည်းအဝေး

တက်ရောက်သူဦးရေ ကျား ( ၃၃ ) ၊ မ ( ၂၆ ) စုစုပေါင်း ( ၅၉ )

အစည်းအဝေးတွင်ဆွေးနွေးသည့်အကြောင်းအရာ။

- ၁။ - ပ.ထ.မ.ရက်တွင် ဆွေးနွေးခဲ့သော လုပ်ငန်းခွဲများအား ကော်မတီဖြင့်
- ၂။ - လုပ်ငန်းခွဲများအား ရွေးချယ်ခြင်း
- ၃။ - ကော်မတီဝင်များ၏ တာဝန်များအား ရှင်းပြခြင်း
- ၄။ - ကော်မတီဝင်များရွေးချယ်ခြင်း
- ၅။ .....
- ၆။ .....
- ၇။ .....
- ၈။ .....
- ၉။ .....
- ၁၀။ .....



ဆွေးနွေးချက်များ (ပြောသူနှင့်အကြောင်းအရာကိုတွဲမှတ်တမ်းတင်ရန်)

- ပထမရက်တွင် ဆွေးနွေးခဲ့သောလုပ်ငန်းခွဲများကား ဖြန့်လှည့်ကင်ပြုခြင်း ဖြစ်ပါသည်။ ဆို့နောက်တွင် လက်ထောက်ရည်း ဗဟုသုတ၊ ဗုဒ္ဓအယူဝါဒဆိုင်ရာ လုပ်ငန်း၊ အကျိုးစေတနာ လုပ်ငန်းများကား ဖြစ်ပေါ်ပါသည်။ ဆို့နောက်တွင် တောင်းဆိုထားသော လုပ်ငန်းခွဲများမှာ အကျိုးစေတနာလုပ်ငန်း များပါဝင်သော်လည်း စီမံကိန်း၊ ဗုဒ္ဓဆောင်ရွက်ခွင့်၊ ချိပ်ပါးသို့သော် ဆက်ဆံရေးကိစ္စများ သို့မဟုတ် ပြောပြခြင်းပေးမည် ဖြစ်ကြောင်း ဆွေးနွေးခဲ့ပါ သည်။ ဆို့နောက်တွင် ကျေးဇူးတင်ပြောဆိုမှု -

“လျှပ်စစ်ဇိုး ဖြိုးထွတ်တင်းခြင်း (အင်ဂျင် )

အဆိုပြုသူ ( အမျိုးသား + အမျိုးသမီး ) - ဆိုလုပ်ငန်း ဖြစ်သော ဇွဲအား ဖွဲ့စည်း အုပ်စုဖွဲ့စည်း ပြုလုပ် မည်ဟု ဆွေးနွေးခဲ့ပါ သည်။ ဆို့နောက်တွင် လူထုခင်း ရုံးလေး ချွေး မှ ကော်ဖီဝိုင်များ ဖြစ်သော ကိစ္စများကို ဖြစ်ပေါ်ပါသည်။ ဆို့အပြင် ဆောင်ရွက်ရန် ဖြစ်ရန် များ လိုလည်း ဖြစ်ပေါ်ပါသည်။ ဆို့နောက်တွင် ကော်ဖီဝိုင်များဖြင့် ချုပ်ဆိုပါသည်။



ဆုံးဖြတ်ချက်များ

၁။ ..... ၄. ရွယ်ငွေ ခံနိုင်ရည်ကြိုးသွယ်တိုင်းခြင်း.....

..... အဆိုပြုသူ ( စာမျိုးဘဝ + အမျိုးဘဦး ).....

၂။ .....

..... ဝင်ရောက်ငြိမ်းချမ်းရေးအဖွဲ့ နဲ့ ပူးတွဲအဖွဲ့၊ စွယ်စုံရေးအဖွဲ့၊ အသက်စိမ်းအဖွဲ့.....

၃။ ..... ဖြစ်ရပ်စဉ်မှာ အဆိုပြုသူ ( ..... ) မှ ဆုံးဖြတ်.....

..... ၃) ဝါထုတ်.....

၄။ .....

.....

၅။ .....

.....

မှတ်တမ်းတင်သူ Kay

အမည် ဇော်ကေထိန်

ရာထူး ဂျပန်စည်းရုံးရေးမှူး

ရက်စွဲ ၂၀၁၁.၁၁.၁၅

အတည်ပြုသူ ၁၂၁

အမည် ဒေါ်အေးမာ

ရာထူး ဒီ/ထောက်ပံ့ရေး

ရက်စွဲ ၂၀၁၁.၁၁.၁၅

