

ပြည်ထောင်စုသမ္မတ မြန်မာနိုင်ငံတော် အစိုးရ
စိုက်ပျိုးရေး၊ မွေးမြူရေးနှင့် ဆည်မြောင်းဝန်ကြီးဌာန
ကျေးလက်ဒေသဖွံ့ဖြိုးတိုးတက်ရေးဦးစီးဌာန
ပျော်ဘွယ်မြို့နယ်



လူထုဗဟိုပြုစီမံကိန်း
National Community Driven Development Project
(NCDDP)



ကျေးရွာဖွံ့ဖြိုးရေးအစီအစဉ်
Village Development Plan (VDP)
သစ်ဆိမ့်ပင်ကျေးရွာ၊ ချောင်းမကြီးကျေးရွာအုပ်စု



မာတိကာ

- ၁။ မြို့နယ်မြေပုံ
- ၂။ ကျေးရွာမြေပုံ(တည်နေရာ)
- ၃။ အုပ်စုတွင်ပါဝင်သောကျေးရွာများစာရင်း
- ၄။ ကျေးရွာအခြေခံအချက်အလက်များ (ကျေးရွာသမိုင်းကြောင်း)
- ၅။ လူထုပူးပေါင်းပါဝင်သော လူမှုဆန်းစစ်ခြင်းနှင့် အကဲဖြတ်ခြင်းလုပ်ငန်းစဉ်(PSA/PRA)အကျဉ်းချုပ်ဇယား
- ၆။ ကျေးရွာဖွံ့ဖြိုးရေးအစီအစဉ်အတွက်အသုံးပြုခဲ့သော PRA tools များနှင့်တစ်ခုချင်းစီအတွက် သုံးသပ် ချက်များ
- ၇။ ကော်မတီဝင်များရွေးချယ်ခြင်းနှင့်ကျေးရွာဖွံ့ဖြိုးရေးအစီအစဉ်ဆောင်ရွက်မှုမှတ်တမ်းခါတ်ပုံများ
- ၈။ ကျေးရွာအချက်အလက် (ပုံစံ-၁)
- ၉။ စီမံကိန်းစက်ဝန်းအချိန်ဇယား (ပုံစံ-၂)
- ၁၀။ ကျေးရွာဖွံ့ဖြိုးရေးဦးစားပေးအစီအစဉ် (ပုံစံ-၃)
- ၁၁။ ကျေးရွာအုပ်စုစီမံကိန်းလုပ်ငန်းခွဲရွေးချယ်ခြင်း (ပုံစံ-၄)
- ၁၂။ အစည်းအဝေးမှတ်တမ်းများ
- ၁၃။ ကဏ္ဍအလိုက်ဦးစားပေးဖွံ့ဖြိုးရေးလုပ်ငန်းစဉ်များ



၁။ ဖျော်ဘွယ်မြို့နယ် မြေပုံ

ဖျော်ဘွယ်မြို့နယ်အခြေပြမြေပုံ

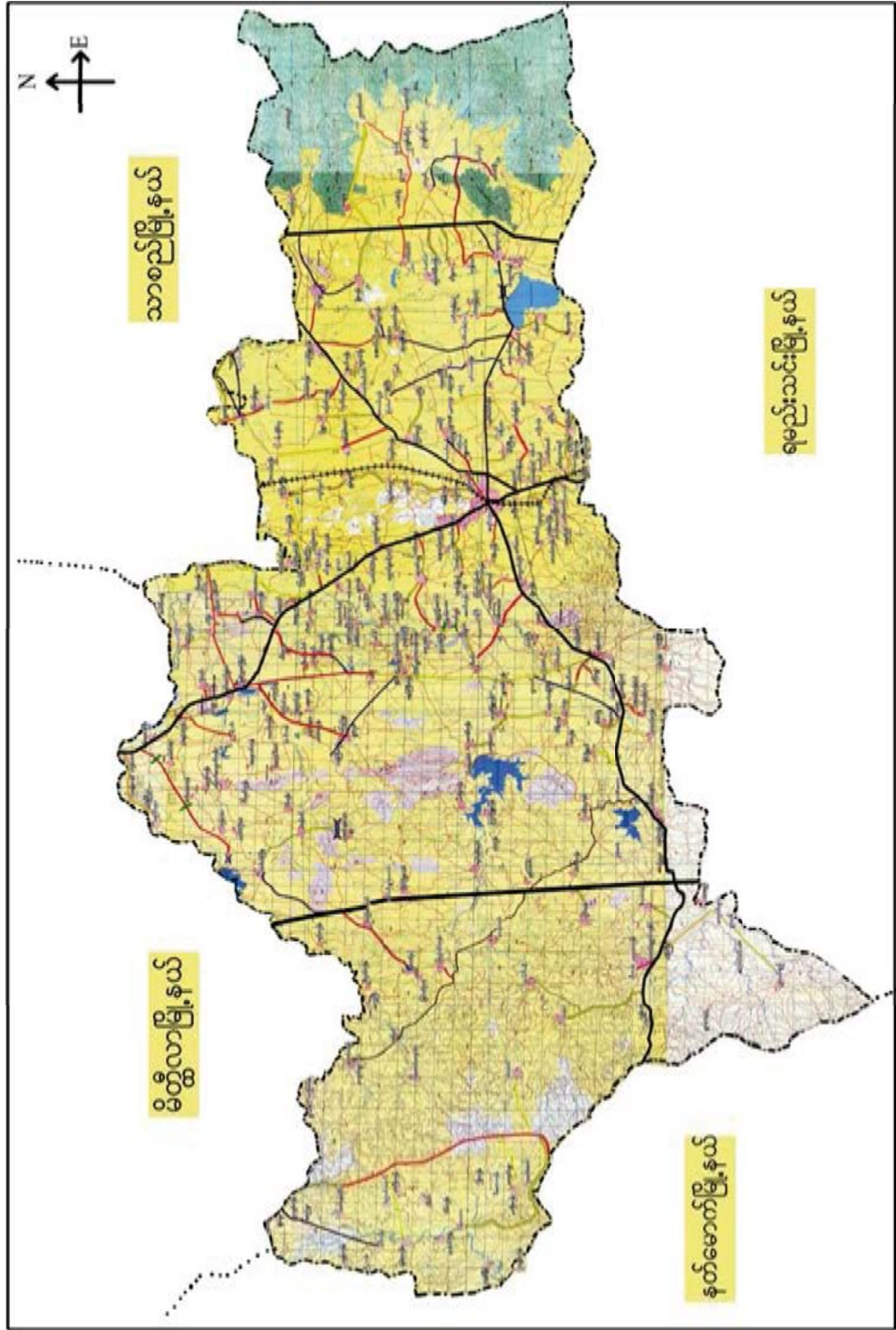



၃။ ကျေးရွာအုပ်စုတွင်ပါဝင်သော ကျေးရွာများ
 ၁။ ရောင်းမကြီး ၂။ညောင်ပင်တဲ ၃။ဆည်ရွာ ၄။ကုန်းသာ
 ၅။ထန်းတစ်ပင် ၆။သစ်ဆိမ့်ပင် ၇။ပိတောက်ပင် ၈။အုန်းပင်ခြံ ၉။ဒိုင်းရောင်း
 ၄။ ကျေးရွာ၏အခြေခံအချက်အလက်များ
 ကျေးရွာသမိုင်းအကျဉ်း

ကျေးရွာသမိုင်းအကျဉ်း

သက္ကရာဇ် ၁၆၆၆ ခုတွင် ကျေးရွာသည် ရှေးအခါက လူကြီးများ
 သည် ရွာတည်မည်ဟု သစ်ပင်ခြံ၊ နွယ်များ နတ်
 ရွှေ ကြာရာတွင် မောပန်း ကြသဖြင့် သက္ကရာဇ် ၁၆၆၆
 ကြီးအောက်တွင် ဦးနား ကြာရာ ထိုသက္ကရာဇ် ၁၆၆၆ ကြီး
 ကို အစွဲပြု၍ ထိုရွာကို သက္ကရာဇ် ၁၆၆၆ ခု ဟု အမည်
 ပေးခဲ့ကြပါသည်။ ချောင်းမကြီး ကျေးရွာ အုပ်စု
 တွင် ပါဝင်ပါသည်။ ပျော်ဘွယ်မြို့၏ အနောက်
 မြောက် အရပ်တွင် တည်ရှိပြီး မြို့နယ် (၆) မိုင်
 ခန့် ကွာဝေးပါသည်။ သက္ကရာဇ် ၁၆၆၆ ခု ကျေးရွာသည်
 အိမ်ခြေပေါင်း (၁၁၄) အိမ် ရှိပါသည်။ လူဦးရေမှာ
 ၅၀၅ ဦး ရှိပြီး စမာလူမျိုးများ နေထိုင်ကြပါသည်။
 ကျေးရွာ၏ အဓိက အသက်မွေး ဝမ်းကြောင်းမှာ
 လယ်ယာစိုက်ပျိုးခြင်း ဖြစ်ပါသည်။



- ထိခိုက်လွယ်သောအုပ်စုများလူဦးရေ (သက်ကြီး၊ မြေယာမဲ့၊ မသန်စွမ်းအုပ်စုများ)

သက်ကြီး	မြေယာမဲ့	မသန်စွမ်း
ကျား (၅၀)၊မ (၁၁)	ကျား (၂၅)၊မ (၂၀)	ကျား (-)၊မ (-)

- ကျေးရွာတွင်းရရှိနိုင်သော ဝန်ဆောင်မှုများ (ကျန်းမာရေးဆေးခန်း၊ စာသင်ကျောင်း)

ဆေးရုံ/ဆေးခန်း	စာသင်ကျောင်း	စာကြည့်တိုက်	မူကြိုကျောင်း	ဈေး
မရှိ	ရှိ	မရှိ	မရှိ	မရှိ

- ရွာသူရွာသားများ၏ အဓိကစီးပွားရေးလုပ်ငန်း (စိုက်ပျိုးမွေးမြူရေး၊ အခြားသီးနှံများ)

မွေးမြူရေး		စိုက်ပျိုးရေး		အခြား
ကျွဲ	နွား	စပါး	ပဲ	ဆွပင်ဝယ်/ရောင်း

- အဓိကရရှိနိုင်သောအရင်းအမြစ်များ

ကျောက်	သဲ	ကျောက်ဆွေး	ဂျင်းမြေ	အခြား
မရှိ	မရှိ	မရှိ	မရှိ	မရှိ

- ကျေးရွာနှင့်သက်ဆိုင်သောအခြားအရင်းအမြစ်များ

သောက်သုံးရေရရှိနိုင်မှု	မြေလွတ် မြေရိုင်း	ဆည်ရေသောက်စေရိယာ	အခြား
ရှိ	မရှိ	ရှိ	



၅။ လူထုပူးပေါင်းပါဝင်သော လူမှုဆန်းစစ်ခြင်းနှင့် အကဲဖြတ်ခြင်းလုပ်ငန်းစဉ် (PSA/PRA) အကျဉ်းချုပ်ဇယား

စဉ်	ကရိယာများ (PRA Tools)	ရက်စွဲ	ဦးတည်အုပ်စုနှင့် ရည်ရွယ်ချက်များ	တက်ရောက်သူ			အဓိကဆွေးနွေးချက်များ
				ကျား	မ	ပေါင်း	
၁	ကျေးရွာလူမှုရေး၊ အရင်းအမြစ်ပြမြေပုံ (Social Map/ Resource Map)	၉.၁၂.၂၀၁၇	ရပ်မိရပ်ဖ၊ ကော်မတီဝင်များ၊ ကျေးရွာလူထုများ၊ မြေပုံအားအသုံးပြု၍ ၎င်းတို့၏ အဓိကပြဿနာများ၊ အရင်းအမြစ်များနှင့် အခြေခံအဆောက်အအုံများ၊	၁၄	၁၅	၂၉	ကျေးရွာလူထု၏ ထင်ရှားသောမြေနေရာ၊ အခြေခံအဆောက်အအုံများ၊ တိုင်းရင်းသားနှင့် ဘာသာရေး အဖွဲ့အစည်းများ၊ မသန်စွမ်းသူရှိသည့်အိမ်ထောင်စုများ၊ အမျိုးသမီးဦးဆောင်သည့်အိမ်ထောင်စုများ၊ လူမှုရေးဆိုင်ရာအချက်အလက်များ၊ ပြဿနာများနှင့် ဖြစ်နိုင်ခြေရှိသောအဆောက်အအုံဦးသစ်များ
၂	ဥစ္စာနေကြွယ်ဝမှုအဆင့်သတ်မှတ်ခြင်း (Wealth Ranking)	၉.၁၂.၂၀၁၇	ကျေးရွာအတွင်းစီးပွားရေးအခြေအနေ ကွာခြားသောအုပ်စုများကိုစိစစ်ရန် ချမ်းသာ၊ အလယ်အလတ်၊ နွမ်းပါး၊ အလွန်နွမ်းပါးအုပ်စုများ	၁၄	၁၅	၂၉	ကျေးရွာအတွင်းရှိအိမ်ထောင်စုများအားလူမှုစီးပွားအခြေအနေအလိုက် အုပ်စုများသတ်မှတ်ပေးခြင်း
၃	ကျေးမရေးရာကဏ္ဍ # ၁ ပိုင်ဆိုင်မှုနှင့်ခွဲခြမ်းစိတ်ဖြာမှု	၉.၁၂.၂၀၁၇	အမျိုးသားနှင့်အမျိုးသမီးများ (အရင်းအမြစ်ပိုင်ဆိုင်အသုံးချမှု)	၁၄	၁၅	၂၉	အမျိုးသားနှင့်အမျိုးသမီးများ (အရင်းအမြစ်ပိုင်ဆိုင်အသုံးချမှု၊ ထိန်းချုပ်မှုအားခွဲခြမ်းစိတ်ဖြာခြင်း)။
၄	ရာသီခွင်ပြပြက္ခဒိန် (Seasonal Calendar)	၉.၁၂.၂၀၁၇	ကော်မတီဝင်၊ အမျိုးသမီး၊ အမျိုးသားများ	၁၄	၁၅	၂၉	ကျေးရွာတွင် တစ်နှစ်ပတ်လုံးကွဲပြားခြားနားသော အချိန်အလိုက် ဖြစ်ပျက်ဆောင်ရွက်ခဲ့သည့်ရာသီဥတု၊ စိုက်ပျိုးသီးနှံများ၊ လယ်ယာလုပ်ငန်းများ၊ နေ့စားလုပ်ငန်းများ၊ မွေးမြူရေးလုပ်ငန်းများ၊ ဝမ်းစာဖူလုံမှုနှင့် ပွဲတော်များ



၅	ကျားမရေးရာ# ၂ ပင့်ကူအိမ် ကွန်ယက် (Spider Web)	၉:၁၂-၂၀၁၇	အမျိုးသားများ နှင့် အမျိုးသမီးများ	၁၄	၁၅	၂၉	ကျေးရွာအတွင်းရှိအမျိုးသမီးများ ၏ အခြေအနေကိုသိရှိစေရန်တန်း တူအခွင့်အရေးရရှိမှု နှင့် မရရှိသည့် အကြောင်းအရင်း၊ ပညာရေးအတွက်ဆုံးဖြတ်ချက်ချ ခြင်း၊ အိမ်မှုကိစ္စဆောင်ရွက်မှု
၆	အဖွဲ့အစည်းချိတ် ဆက်ပုံ- ဝင်းပုံစံ(Venn Diagram)	၉:၁၂-၂၀၁၇	ကျေးရွာအုပ် ချုပ်ရေးအဖွဲ့၊ ကျေးရွာစီ/ ထောက်အဖွဲ့	၁၄	၁၅	၂၉	ကျေးရွာတွင်းရှိအဓိကအုပ်စုများ၊ အဖွဲ့အစည်းများတည်ရှိနေမှုကိုသိ ရှိရန်၊ ၎င်းအဖွဲ့ အစည်းများ၊အုပ်စုများ ဆက်စပ်နေမှုပူးပေါင်းဆောင်ရွ က်မှုအားသိရှိနိုင်ရန်၊
၇	ပြဿနာ သစ်ပင် (Problem Tree)	၉:၁၂-၂၀၁၇	အမျိုးသားများနှင့် အမျိုးသမီးများ	၁၄	၁၅	၂၉	ကျေးရွာ ဖွံ့ဖြိုးတိုးတက်မှု နောက်ကျ ခြင်း၏ အကြောင်းရင်းများကို သိရှိ ဖော်ထုတ်နိုင်ရန်
၈	ကျေးရွာ၏မျော်မှန်း ချက်(၄)နှစ်စာကျေး ရွာဖွံ့ဖြိုးရေးအစီအ စဉ်	၂၉:၁၂-၂၀၁၇	အမျိုးသားအုပ်စု၊အ မျိုးသမီးအုပ်စု၊လူင ယ်အုပ်စု၊ ရပ်မိရပ်ဖအုပ်စု	၁၄	၁၅	၂၉	ကျေးရွာသားများ၏ မဲပေးရွေးချယ်ထားသည့် ဖွံ့ဖြိုးတိုးတက်ရေးလုပ်ငန်းစဉ်များ အားဦးစားပေးအလိုက်သတ်မှ တ်ချက်



၆။ ကျေးရွာဖွံ့ဖြိုးရေးအစီအစဉ်အတွက်အသုံးပြုခဲ့သော PRA Tools များနှင့်တစ်ခုချင်းစီအတွက်သုံးသပ်ချက်များ

၆.၁။ ကျေးရွာသယံဇာတပြမြေပုံ

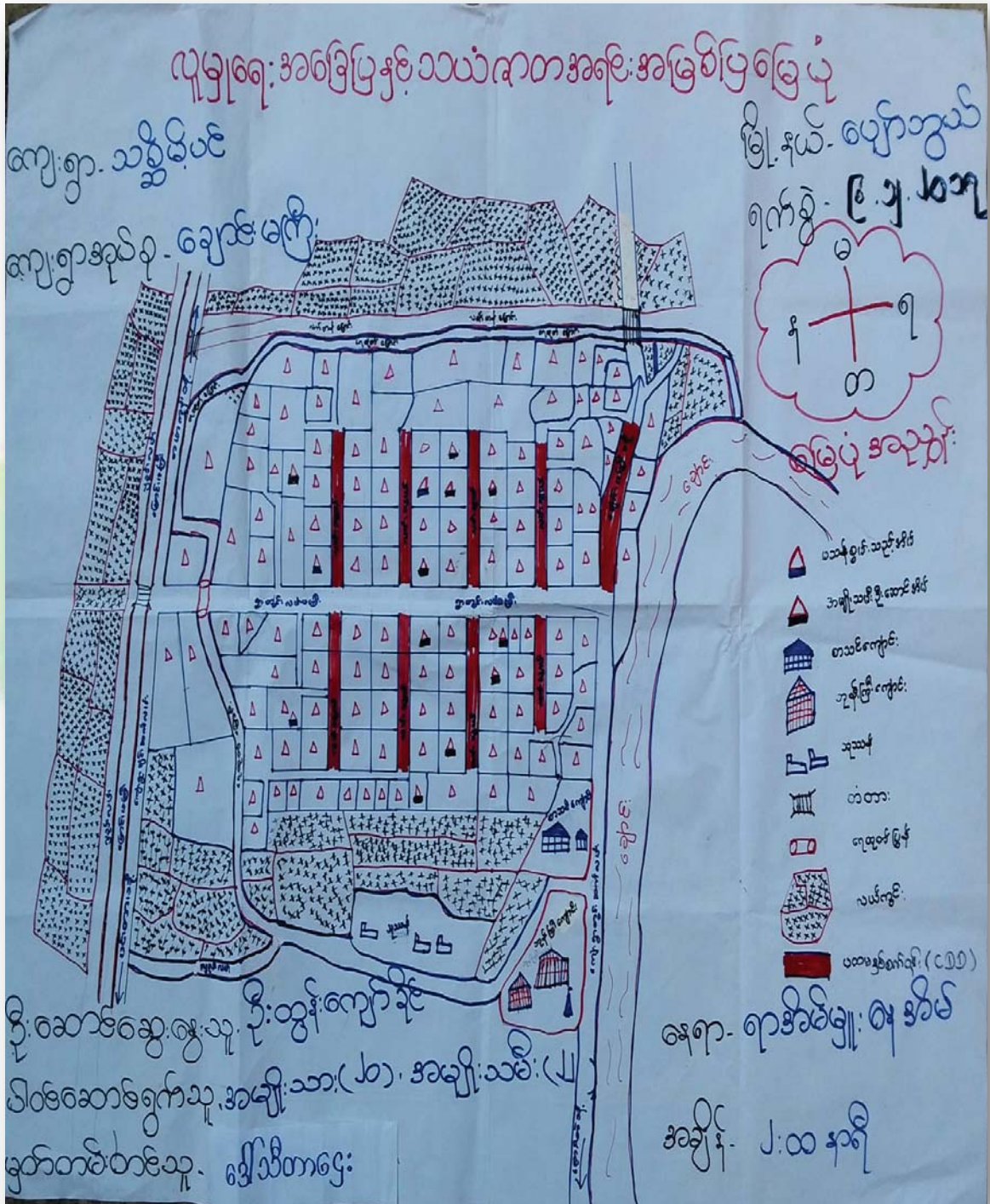



လူမှုရေး အခြေပြု သာယာဝပြောနှင့် အကျင့် အမြစ်ပြုခြင်း

သစ်ဆိပ် ယ်ကျေးရွာ
ကျောင်းမကြီးဒဂုံ

ပျော်သွယ်ကြီးနယ်
၉.၁၅.၂၀၁၇

ဆွေးနွေးဖြည့်ဖြည့် ဆိုက် စစ်ခြင်း

- ကျေးရွာသည် ဒီဇင်ဆောင်စု မဟုတ် ၎င်းဖြစ်ပါသည်။
- လယ်ကွင်း များ၊ ဝါးကွင်း၊ ငြိမ်၊ စိုက်ပျိုးရေးကို အဓိကထားလုပ်ကိုင်၍ အသက်မွေးဝမ်းကျောင်း ပြုကြသည်။
- အချို့ ဒီဇင်ဆောင်စု မှာ ဆယ်စုစု၊ ဆရာလုပ်ငန်း များလည်း လုပ်ကိုင်ကြသည်။
- တစ်စုစု၊ ဗုဒ္ဓဘာသာကိုးကွယ် ဖြစ်ပါသည်။
- မိုးတွင်းအခါ လမ်းပန်းဆက်သွယ်ရေး အခက်အခဲ မရှိဘဲ ကောင်းမွန်စွာ ကောင်းစွာ ဝင်ရောက် အဖွဲ့အစည်း ဖြစ်ပါသည်။
- ၁ ဖြစ်စေရန် ရရှိရန်
- ၂ လမ်းပန်းဆက်သွယ်ရေး ကောင်းမွန်ရန်
- ၃ ဝင်ငွေကို လုပ်ငန်း များ ရရှိရန်



၆.၂။ ကျေးရွာအရင်းအမြစ် ပိုင်ဆိုင်မှုသုံးသပ်ခြင်း။

ပိုင်ဆိုင်မှု သုံးသပ်ခြင်း

ကျေးရွာ - သစ်ဆိမ်းယင်
 ဆုပ်စု - ချောင်းမကြီး

မြို့နယ် - ယင်းစိမ်းယင်
 ရက်စွဲ - ၉.၁၂.၂၀၁၇

အရင်းအမြစ်အိတ်ချုပ်မျှ

အမျိုးသား	အမျိုးသမီး	အမျိုးသား အမျိုးသမီး
ရေကန် ထိုးစက်	အပ်ချုပ်စက်	ပေါ့
ထွန်စက်	မီး	
ဆိုင်ကပ်		
ခွား		
ကား / သုံးဘီး		
ရိတ်သိတ် ရွှေပျေ		
ရေတွင်း		

ဦးဆောင်ဆွေးနွေးသူ - ဦးသိန်းစော
 မှတ်တမ်းတင်သူ - ဒေါ်သီတာဌေး
 ပါဝင်ဆောင်ရွက်သူ - ကျား (၁၂) မ (၁၅)

နေရာ - ရာအိမ်ရွာ ဒီပဲခဲင်
 အချိန် - ၃:၃၀ မိနစ်



ပိုင်ဆိုင်မှုသုံးသပ်ခြင်း

ကျေးရွာ - သဒ္ဓိတ်ယင်

မြို့နယ် - ပျော်ဘွယ်

ကျေးရွာအုပ်စု - ချောင်းမကြီး

ရက်စွဲ - ၂၅.၃.၂၀၁၇

ဆွေးနွေးခြင်း နှင့် ဆုံးစစ်ခြင်း

- ထင်းဒီး ၊ အပ်ချယ်စက်တို့ကို အမျိုးသမီးများ မှထိန်းချုပ်သုံးစွဲကြသည်။

- အမျိုးသားများ ထိန်းချုပ် - ဆိုင်ကပ်၊ ရေဘော်ထိုးစက်၊ ရိတ်သိမ်းချွေလျှေစက်၊ ထွန်စက်၊ သုံးဘီး (ကား)၊ ရေသွင်း၊ ကျောက်စွာတို့ကို ထိန်းချုပ်ပါသည်။

- အမျိုးသမီးများ အစားဆုံးဖြတ်ချက်ချခြင်း၊ အကောင်အထည်ဖော်ဆောင်ရွက်ခြင်းတို့တွင် အမျိုးသားများ နှင့် တာရ်တူဆွေးနွေးခြင်းဖြင့် ပစ္စည်းများ အစားတာရ်တူပိုင်ဆိုင်နိုင်ပါသည်။



၆.၃။ ကျေးရွာ၏လူမှုစီးပွားအဆင့်သတ်မှတ်ခြင်း။ (Wealth Ranking)

ပို့ခရိုင်လူမှုစီးပွားအဆင့်သတ်မှတ်ခြင်း

ကျေးရွာ - ဆယ်စဉ်ပင် နာမည် - ရွာစု - ဇွဲ	သတ်မှတ်ချက် ဥပမာ - ကိန်းများ	အိမ်ထောင်စု အရေအတွက်	ရာခိုင်နှုန်း
ပျဉ်းသာ	တိုက်အိမ် ၁ လယ် (၅) ဧက အထက်၊ ကျွဲ၊ ခွေး၊ ဆိုင်ကယ်၊ ကား၊ တွန်စက်	၁၀	၉ %
အလယ်အလတ်	ခရီးစဉ်အိမ်၊ သွယ်မိုး၊ လယ် (၅) ဧကအထက် ဆိုင်ကယ် ၁ ချောင်း	၉	၅၄ %
နိမ့်ပါး	ထင်ရှားသော သက်ကယ်မိုး ၁ လယ်မြေမျှ စက်ကိရိယာ၊ ခွေး၊ ကျွဲ	၄၂	၃၇ %
	စုစုပေါင်း	၁၁၄	၁၀၀ %

ကျေးရွာ - ရာခိုင်နှုန်း
အချိန် - ၃:၀၀ ထိရောက်

ကျေးရွာ - ဆယ်စဉ်ပင် - ဦး ထွန်းကျော်
ရွာစု - နာမည် - ဒေါ်အိမ်ကျော်
ပျဉ်းသာရွာ - ရွာ (၁၄) (၁၅)



ရာသီခွင်ပြပြက္ခဒိန်

ကျေးဇူး - သန္တိစံပင်

မြို့နယ် - ပျော်တူသစ်

ကျေးဇူးအုတ်စု - ချောင်းမကြီး

ရက်စွဲ - ၂၅.၃.၂၀၁၇

ဆွေးနွေးခြင်းနှင့်ဆန်းစစ်ခြင်း

- ကျေးဇူးတွင် အများအားဖြင့် စိုက်ပျိုးရေးတွင်
ဝါ၊ ဖုတ်၊ ခရမ်းချဉ်၊ ပြုတ်စိုက်၊ စပါးစိုက်၊
ကြက်သွန်၊ ပဲမျိုးစုံစိုက်ပျိုးကြပါသည်။

- တန်ခူး၊ တော်သလင်း၊ တပို့တွဲ၊ တပေါင်း
လများတွင် ဝဇ္ဇဋ္ဌအသင်အတင် ဤဦး၊ ကဆုန်၊
နယုန်၊ ဝါဆို၊ သီတင်းကျွတ်၊ တန်ဆောင်မုန်း၊
နတ်တော်လများတွင် ဝဇ္ဇဋ္ဌ မရှိ၍၊ ဝါခေါင်၊
ပြာသိုလများတွင် ဝဇ္ဇဋ္ဌများပါသည်။

- တန်ခူး၊ ကဆုန်၊ သီတင်းကျွတ်၊ တန်ဆောင်မုန်း၊
ထွက်ငွေများ၍၊ နယုန်၊ ဝါဆို၊ ဝါခေါင်၊ တော်သလင်း၊
နတ်တော်၊ ပြာသို၊ တပို့တွဲ၊ တပေါင်းလများ
တွင် ထွက်ငွေအသင်အတင်ရှိပါသည်။



၆.၅။ ဗင်းပုံစံအဖွဲ့အစည်းဖြင့် အဖွဲ့အစည်းများချိတ်ဆက်မှု

ဗင်းပုံစံအဖွဲ့အစည်း ခွင့်ချိတ်ဆက်မှုများ၊ လေ့လာခြင်း

ကျေးရွာ-သစ်စိန်ပင်
ဒဂုန်စု - ချောင်မကြီး

မြို့နယ်-ပျော်အူယပ်
ရက်စွဲ- ၉.၁၂.၂၀၁၇

ကျေးရွာအဖွဲ့ အဖွဲ့အစည်းများ	ကျေးရွာပြင်ပ အဖွဲ့အစည်းများ
- ပရဟိတ အသင်း	စိုက်ဇာတ်
- ကာလသာ အဖွဲ့	သမာဓာတ်
- ဝတ်ရွတ် အဖွဲ့	ဂွေခမ်း
- ဆယ်နှိမ်ဖြူ ကုမ္ပဏီ	ထွေအုပ်စု
- နိဘာဆရာ အသင်း	ပညာရေးမျိုးရုံ
- ရုပ်ဖိရုပ်ဖ နဖွဲ့	ကျေးယက်ရုံ
- ဒီ.ကော်မတီ	မြေစာရင်းရုံ
- အရံစီး သတ်ကပုံ	လ.ဝ.က ရုံ
	ဆည်မြောင်း
	လူထုဖွဲ့စည်းမှု
	မြို့နယ် ဒီ.သေ
	- က.ည.

ဦးဆောင်ဆွေးနွေးသူ - ဦးအောင်ခင်
မှတ်တမ်းတင်သူ - ဒေါ်ခင်မာမာ
ပါဝင်ဆောင်ရွက်သူ - ကျား (၁၄) ဝေ (၁၅)

နေရာ - ရှာအိမ်ပျံးစိန်
အချိန် - ၃:၄၅ မိနစ်



သုံးသပ်ချက်

မင်းပုံစာဖွဲ့အစည်း နှင့် ချိတ်ဆက် မြူနီစီပါလီတီ၊ လေ့လာခြင်း
 ကျေးဇူး - သစ်ဆိပ်ပင် ဖြန့်နယ် + ဖျော်သွပ်
 အုပ်စု - ချောင်းကြီး ရက်စွဲ - ၉.၁၂.၂၀၁၇

ဆွေးနွေးခြင်း နှင့် ဆန်းစစ်ခြင်း

- ကျေးဇူးတွင် မီးကောက်မင်္ဂလာ၊ လမ်းကောက်မင်္ဂလာတို့သည် ကျေးဇူးဖွံ့ဖြိုးတိုးတက်ရေး အတွက် အဓိကထားဆောင်ရွက်ကြသည်။
- ဆယ်စိတ်စီမံကိန်း၊ ဓမ္မစင်္ကြံအဖွဲ့၊ အမျိုးသားအဖွဲ့၊ ဖရောဟိတအဖွဲ့တို့သည် ကျေးဇူး၏ သာရေး၊ နာရေးကို စိစစ်ရပ်စွာတွင် အဓိကထား ဆောင်ရွက်ကြသည်။
- ကျေးဇူး ဖြစ်ပွားမှုအပေါ် အရေးကြီး ဖွဲ့စည်းပုံဖြင့် ဂုဏ်ထူးဆောင်များ စိစစ်ကိုင်ညွှန်၊ ဆွေးနွေးရုံ၊ ဆေးဆန်းစစ်ရုံတို့သည် ကျေးဇူးနှင့် အဖွဲ့ ဖြစ်ပွားမှုကို ဆန်းစစ်ပေးပါသည်။
- ဖညာရေးဌာန၊ သာယာဝတီ၊ စိုက်ပျိုးရေးနှင့် သစ်တောရေးရာ ဝန်ကြီးဌာန၊ ဝန်ကြီးဌာနတို့ နှင့် လည်း ချိတ်ဆက်ရမည်။



ယဉ်ကျေးမှုအဖွဲ့အစည်းအဖွဲ့

ကျေးဇူး - သတ္တိဇာတိ
ကျေးဇူးအရပ်ရပ် - ချောင်းဖက်

မြို့နယ် ကျေးဇူး
ရက်စွဲ ၉. ၁၂. ၂၀၁၅

အမျိုးသမီး

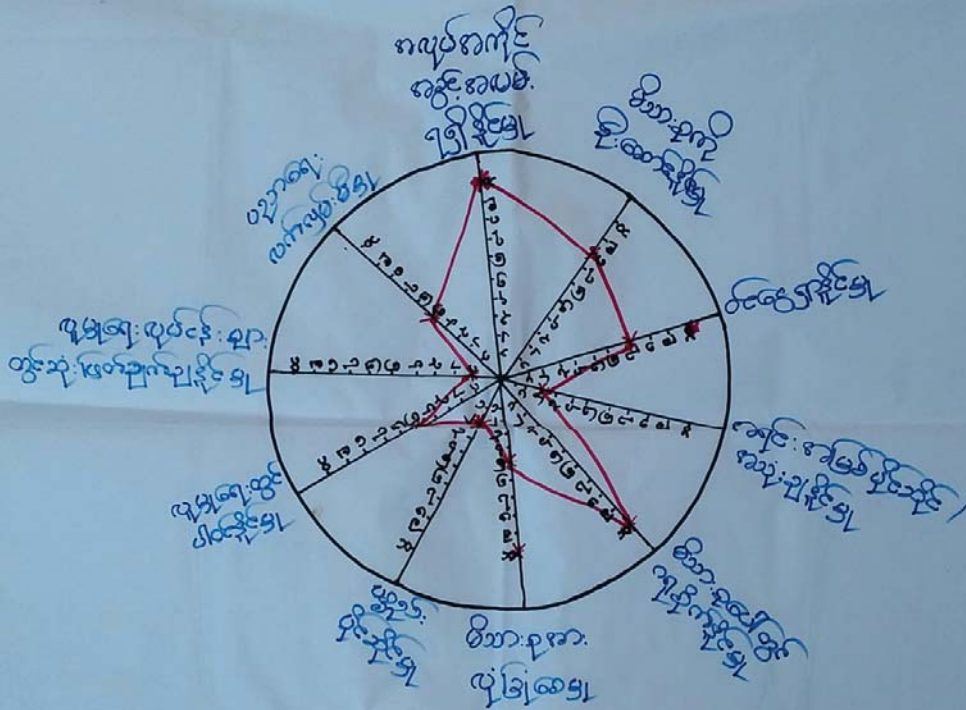

ဦးဆောင်ဆွေးနွေးသူ - ဒေါ်အိမ်အေး
ပါဝင်ဆောင်ရွက်သူ - အမျိုးသမီး (၂၅)
ဗဟိုကော်မတီ - ဒေါ်အိမ်အေး

နေရာ - ရာအိမ်ခြံမြေရေးအိမ်
အချိန် - ၂:၃၀ မိနစ်



ကျေးရွာ - သတ္တိဗိုလ်
 ကျေးရွာအုပ်စု - ဆောင်းမကြီး

ပစ်ကျွန်အိမ်သုံးသတ်ခြင်း

မြို့နယ်-မောက်ဘွယ်
 ရက်စွဲ ၉. ၁၂. ၂၀၁၇

အမျိုးသား + အမျိုးသမီး

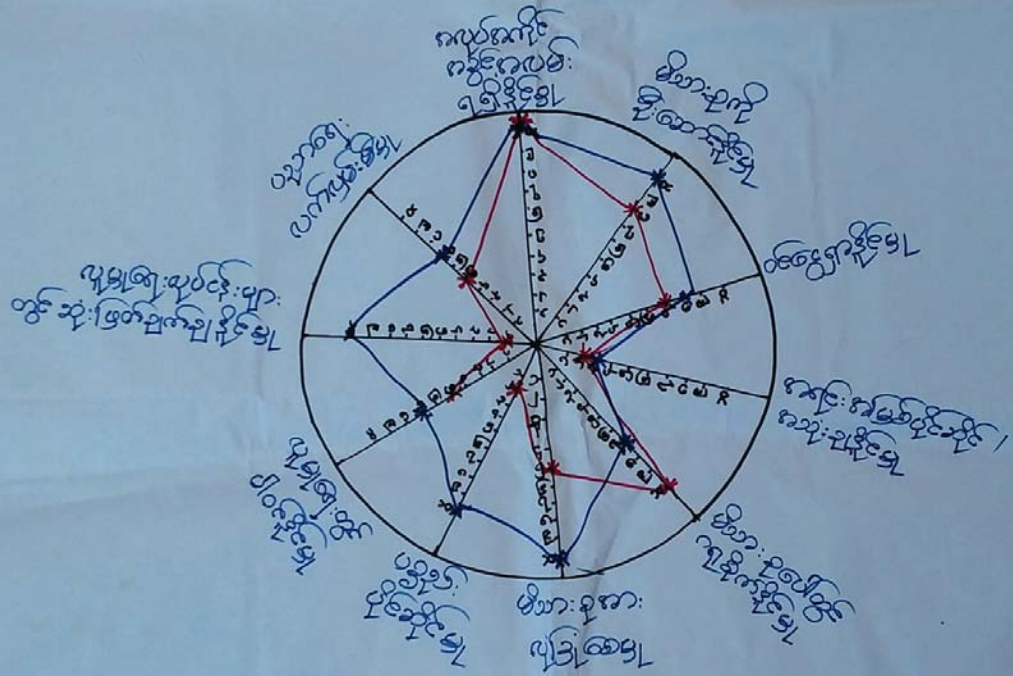

— အမျိုးသား
 — အမျိုးသမီး

ဆောင်ရွက်မှု - ဦးသန်းဝေ၊ ဒေါ်ခင်မိုး၊ ဒေါ်
 ၁၀ဆောင်ရွက်မှု - အမျိုးသား (၂၀)၊ အမျိုးသမီး (၂၅)
 ကတစ်တစ်မှု - ဒေါ်သီတာဌေး

ကျေးရွာအုပ်စု - မောက်ဘွယ်မြို့နယ်၊ မောက်ဘွယ်
 အချိန် - ၂.၂၅ ပိပတ်



ပင့်ကူအိမ်ကွန်ယက်သုံးသပ်ချက်။

ပင့်ကူအိမ်သုံးသပ်ခြင်း

ကျေးရွာ - သစ်ဆိပ်ပင်

မြို့နယ်-ပျော်ဘွယ်

မူလစု - ချောင်းမကြီး

ရက်စွဲ ၉.၁၅.၂၀၁၇

ဆွေးနွေးခြင်း နှင့် ဆန်းစစ်ခြင်း

- ကျေးရွာ အမျိုးသား အမျိုးသမီး များ တာဝန်တူ အောင်ရွက်ကြသည်မှာ အလုပ်အကိုင်အခွင့်အာဇာနည် ရရှိနိုင်ခဲ့မှု၊ ကျောင်းအဖြစ်ပိုင်ဆိုင်မှုတို့တွင် ကျား၊မ ပူးတွဲအောင်ရွက်သည်ကို တွေ့ရပါသည်။
- အမျိုးသမီးများသည် အိမ်မက်ခွဲများ အောင်ရွက်ရခြင်း၊ ဒီဃာစု အပေါ်ဂရုစိုက်ရခြင်း ၊ မညာရေးတွင် လက်ပျက်စီမံတို့ တွင် အားနည်းကြသည်။
- အမျိုးသား များသည် ဒီဃာစု အပေါ်ဂရုစိုက်မှု အားနည်း ရခြင်းမှာ ဒီဃာစု အတွက် ဝင်ငွေများ ရှာဖွေရုံသာမက အခြားအခြေအနေဖြစ်သည်။



ကျေးရွာ - သစ်ဆိန်ပင် ဗြဟ္မာ့ကမ္ဘာပတ် ဇွဲ.နယ်-ပျော်ဘွယ်
 ဂုဏ်စု - ဆောင်းမကြီး <ဆွေးနွေးခြင်းဆိုင်ရာစာအုပ်> ၇၇၈၅-၁၀၀၅-၇၇

- ၁ ကျေးရွာမှ ကိစ္စက ဆက်ခံ ရှေ့မှာ မှာ နေကြော့
 မပြည့်စုံခြင်း၊ ကျန်းမာရေး မဟုတ်တနည်းခြင်း
 လမ်းပန်းဆက်သွယ်ရေး ဆက်ခံခြင်း၊ ရေဆိုး၊ တူဝံ
 နှောင့် မရှိခြင်း တို့ ဖြစ်သည်။
- ၂ ရေချိုရရှိမှုနည်းခြင်း၊ ကလုပ်ကိုင်ကိစ္စကလပ်၊
 များ မရှိခြင်း၊ သာရေးနာရေး ကိစ္စများ တွင် မပါဝင်
 ခဲ့ခြင်း၊ ကလေးများ ပညာရေး နောက်ကျခြင်း
 များ၊ သည်လည်၊ ကျေးရွာ၏ ဆက်ခံမှု များ ဖြစ်ရသည်
- ၃ ကလေးများ ပညာသင်ကြားရာ လုံခြုံမှု မရှိစေရန်
 နှိပ်စက်ဆက်ခံမှု တွင် ကျောင်းခြံများ ရှိ၊ လုပ်ငန်း
 လုပ် မည် ဖြစ်သည်။



ကျေးရွာဖွံ့ဖြိုးတိုးတက်ရေးလုပ်ငန်းများ

ကျေးရွာ သတ္တိခိုင်
ကျေးရွာအုပ်စု ချောင်းမကြီး

မြို့နယ်၊ လျှောက်ပေး
ရက်စွဲ ၂၆.၃.၂၀၁၇

ဦးစားပေး အဆင့်	ဖွံ့ဖြိုးတိုးတက်ရေး လုပ်ငန်းများ	အဆိုပြုသူ	မဲအရေအတွက်
၂	ကျေးရွာတွင်းယစ်	ကျေး+မ	၉၇
၁	ကျေးရွာချင်းဆက်လမ်း	ကျေး+မ	၁၁၆
၄	စာကြည့်တိုက်	ကျေး+မ	၂၆
၅	ကျေးဇူးဆောင်ပြုပြင်	ကျေး+မ	၁၇
၃	ဆေးပေးခန်း	ကျေး+မ	၅၂
၆	KG ကျေးဇူးဆောင်သစ်	ကျေး+မ	၁၃



၇။ ကော်မတီဝင်များရွေးချယ်ခြင်းနှင့်ကျေးရွာဖွံ့ဖြိုးရေးအစီအစဉ်ဆောင်ရွက်မှုမှတ်တမ်းခါတ်ပုံများ



ကော်မတီရွေးချယ်ရန် မဲရေတွက်နေစဉ်



စီမံကိန်းမိတ်ဆက်အစည်းအဝေးမှတ်တမ်းခါတ်ပုံ



အမျိုးသမီးများပင့်ကူအိမ်ကွန်ယက်ရေးဆွဲနေစဉ်မှတ်တမ်းဓာတ်ပုံ



ကျေးရွာဖွံ့ဖြိုးရေးဦးစားပေးမဲပေးရန်တန်းစီနေကြစဉ်



ကျေးရွာလုပ်ငန်းခွဲအတွက်အခက်အခဲများဖော်ထုတ်ဆွေးနွေးစဉ်





ကော်မတီဝင်များစာရင်း

ကော်မတီဝင်များစာရင်း - အာဝလ်-ကျွန်း ဗဟို၊ ကျေးရွာ-ကျွန်းမြို့နယ်

စဉ်	အမည်	ကျား-မ	ရာထူး
၁	ဦးတိုးကျော်	ကျား	ကျေးရွာအထကတိုက်
၂	ဒေါ်စင်စို	မ	ကျေးရွာအထကတိုက်
၃	ဦးတိုးကျော်	ကျား	ကျေးရွာအထကတိုက်
၄	ဒေါ်အေးအေး	မ	ကျေးရွာအထကတိုက်
၅	ဒေါ်အေးအေး	မ	ကျေးရွာအထကတိုက်
၆	ဦးတိုးကျော်	ကျား	ကျေးရွာအထကတိုက်
၇	ဦးတိုးကျော်	ကျား	ကျေးရွာအထကတိုက်
၈	ဒေါ်အေးအေး	မ	ကျေးရွာအထကတိုက်
၉	ဦးတိုးကျော်	ကျား	ကျေးရွာအထကတိုက်
၁၀	ဦးတိုးကျော်	ကျား	ကျေးရွာအထကတိုက်
၁၁	ဦးတိုးကျော်	ကျား	ကျေးရွာအထကတိုက်
၁၂	ဒေါ်အေးအေး	မ	ကျေးရွာအထကတိုက်
၁၃	ဦးတိုးကျော်	ကျား	ကျေးရွာအထကတိုက်
၁၄	ဦးတိုးကျော်	ကျား	ကျေးရွာအထကတိုက်
၁၅	ဦးတိုးကျော်	ကျား	ကျေးရွာအထကတိုက်
၁၆	ဒေါ်အေးအေး	မ	ကျေးရွာအထကတိုက်
၁၇	ဦးတိုးကျော်	ကျား	ကျေးရွာအထကတိုက်
၁၈			
၁၉			
၂၀			
၂၁			
၂၂			
၂၃			
၂၄			
၂၅			

ရာထူးစဉ်: (၁၇) ယောက် ကျား: (၇) ယောက် +မ: (၁၀) ယောက်

ကျေးရွာအုပ်စုဝန်ထမ်းအထောက်အကူပြုကော်မတီ

ဒေါ်အေးအေး ကျေးရွာအုပ်စုဝန်ထမ်းအထောက်အကူပြုကော်မတီ၊ ဥက္ကဋ္ဌ

ဒေါ်အေးအေး ကျေးရွာအုပ်စုဝန်ထမ်းအထောက်အကူပြုကော်မတီ၊ ဥက္ကဋ္ဌ

ဦးကျော်ကျော် ကျေးရွာအုပ်စုဝန်ထမ်းအထောက်အကူပြုကော်မတီ၊ ဘဏ္ဍာရေးဥက္ကဋ္ဌ

ကျေးရွာအုပ်စုဝန်ထမ်းအထောက်အကူပြုကော်မတီ၊ ဘဏ္ဍာရေးဥက္ကဋ္ဌ

မှတ်တမ်းတင်သူ
အမည်။

ရာထူး။ လူထုစည်းရုံးရေးမှူးရက်စွဲ။/...../.....



၈။ ကျေးရွာအခြေခံအချက်အလက်များ (ပုံစံ-၁)

ပုံစံ - ၀ - ၁ ကျေးရွာအခြေခံအချက်အလက်များ (Form PC 1)

လမ်းညွှန်ချက်။ ကျေးရွာတစ်ရွာသို့ ပထမဆုံးပိတ်ဆက်ခရီး သွားရောက်သောအခါ လူထုစည်းရုံးရေးမှူးသည် ကျေးရွာ ခေါင်းဆောင်များအား ကျေးရွာအချက်အလက်များကို မေတ္တာရပ်ခံ၍ တောင်းခံရမည်။ ဤအချက်အလက်များကို စီမံကိန်း ပိတ်ဆက်အစည်းဝေးမတိုင်မီတောင်းခံရမည်။ စီမံကိန်းပိတ်ဆက်အစည်းဝေးတွင် လူထုစည်းရုံးရေးမှူးသည် ဤအချက်အလက် များအား စစ်ဆေးပြီး မှန်ကန်အောင်ပြုလုပ်ရမည်။ ပြီးနောက်တွင် လူထုစည်းရုံးရေးမှူးမှ သတင်းအချက်အလက်ထံသို့ Tablets မှ တဆင့် ဖြည့်သွင်းရမည်။

ကျေးရွာခေါင်းဆောင် အမည် ဦး ဖွန်ကျော်ဒိုင်	ကျေးရွာခေါင်းဆောင်၏ ဖုန်းနံပါတ် ၀၉-၇၉၂၉၂၂၀၇၁	လူထုစည်းရုံးရေးမှူး၏ အမည် ဒေါ်ညီတာဌေး
ပြည်နယ်၊ ကိုင်းဒေသကြီး၊ မြို့နယ် မန္တလေး၊ မြို့နယ်	ကျေးရွာအုပ်စု ပျော်ဘွယ်	ကျေးရွာ သစ်ဆီ ဇီ.ပင်

က။ လူဦးရေ

လူမျိုးစု	အိမ်ထောင်စုအရေအတွက်	ကိုးကွယ်သည့်ဘာသာ	အိမ်ထောင်စုအရေအတွက်
လူမျိုးစု (၁) ဗမာ	၁၁၄၄	ဘာသာ (၁) ဗုဒ္ဓ	၁၁၄၄
လူမျိုးစု (၂) -----		ဘာသာ (၂) -----	
လူမျိုးစု (၃) -----		ဘာသာ (၃) -----	
လူမျိုးစုရော အခြား -----		ဘာသာရော -----	
	အရေအတွက်		
မသန်စွမ်းသူများ	-		
သက်ကြီးရွယ်အိုများ (၆၅ နှစ် နှင့် အထက်)	၅၆		
စစ်ဘေးရှောင်	-		

	အမျိုးသား (အရေအတွက်)	အမျိုးသမီး (အရေအတွက်)
လူဦးရေ	၂၃၉	၂၇၃
လူမျိုးစု (၁) ဗမာ		
လူမျိုးစု (၂) -----		
လူမျိုးစု (၃) -----		
အခြား		
အိမ်ထောင်ဦးစီး	၉၁	၂၃

(ခ) အခြေခံအဆောက်အအုံ အသုံးအဆောင်များ

စာသင်ကျောင်း	အမှတ် ခြံပိ	ကျန်းမာရေး	အမှတ် ခြံပိ	ဘာသာရေး အဆောက် အအုံများ	အမှတ် ခြံပိ
--------------	----------------	------------	----------------	----------------------------	----------------



အထက်တန်းကျောင်း	<input type="checkbox"/>	ဆေးရုံ	<input type="checkbox"/>	စေတီ	<input checked="" type="checkbox"/>
အလယ်တန်းကျောင်း	<input type="checkbox"/>	ကျန်းမာရေးဌာန	<input type="checkbox"/>	ဘုန်းကြီးကျောင်း	<input checked="" type="checkbox"/>
မူလတန်းကျောင်း	<input checked="" type="checkbox"/>	ကျန်းမာရေးဌာနခွဲ	<input type="checkbox"/>	ဟိန္ဒူဘုရားကျောင်း	<input type="checkbox"/>
မူကြိုကျောင်း	<input type="checkbox"/>	ဆေးပေးခန်း	<input type="checkbox"/>	ခရစ်ယာန်ကျောင်း	<input type="checkbox"/>
အခြား	<input type="checkbox"/>	အခြား	<input type="checkbox"/>	ဗလီ	<input type="checkbox"/>
				အခြား	<input type="checkbox"/>
မှတ်ချက်		မှတ်ချက်		မှတ်ချက်	

(ဂ) ကျွမ်းကျင်သူများမှတ်တမ်း (ကျေးရွာတွင်နေထိုင်သော သို့မဟုတ် တခြားရွာမှလာရောက်သော ကျွမ်းကျင်သူများ)

(၁) စာသင်ကျောင်း			(၂) ကျန်းမာရေး			(၃) လက်မှုပညာရှင်		
	ရွာတွင်နေထိုင်သူ	အခြားရွာမှလာသူ		ရွာတွင်နေထိုင်သူ	အခြားရွာမှလာသူ		ရွာတွင်နေထိုင်သူ	အခြားရွာမှလာသူ
မူလတန်းပြဆရာ/မ	<input checked="" type="checkbox"/>	<input checked="" type="checkbox"/>	ဆရာဝန်	<input type="checkbox"/>	<input type="checkbox"/>	လက်သမား	<input type="checkbox"/>	<input type="checkbox"/>
အထက်တန်းပြဆရာ/မ	<input checked="" type="checkbox"/>	<input type="checkbox"/>	လက်ထောက်ကျန်းမာရေးမှူး	<input type="checkbox"/>	<input type="checkbox"/>	ပန်းရံ	<input checked="" type="checkbox"/>	<input type="checkbox"/>
အလယ်တန်းပြဆရာ/မ	<input checked="" type="checkbox"/>	<input type="checkbox"/>	အမျိုးသမီးကျန်းမာရေးဆရာမ	<input type="checkbox"/>	<input type="checkbox"/>	လျှပ်စစ်ကျွမ်းကျင်၊ ဝါးသမား	<input type="checkbox"/>	<input type="checkbox"/>
မူကြိုဆရာ/မ	<input type="checkbox"/>	<input type="checkbox"/>	သားဖွားဆရာမ	<input type="checkbox"/>	<input type="checkbox"/>	ရေပိုက်သွယ်သူ	<input type="checkbox"/>	<input type="checkbox"/>
အခြား	<input type="checkbox"/>	<input type="checkbox"/>	ပြည်သူ့ကျန်းမာရေးလုပ်သား	<input type="checkbox"/>	<input type="checkbox"/>	စက်ပြင်ဆရာ	<input checked="" type="checkbox"/>	<input type="checkbox"/>
မှတ်ချက်			မှတ်ချက်			မှတ်ချက်		

(ဃ) ကျေးရွာသို့ ရောက်ရှိနိုင်သည့် လမ်းအခြေအနေ / ကျေးရွာတစ်ရွာသည် ၎င်း၏ ကျေးရွာအုပ်စုနှင့် ဆက်သွယ်ထားသော လမ်းအခြေအနေ (အောက်ပါတို့ကိုပိုင်းပါ)

ကျောက်ကြမ်းလမ်း: ကတ္တရာရာလမ်း: ကွန်ကရစ်လမ်း: မော်တော်ဆိုင်ကယ်လမ်း:
 ကျောက်ခင်းလမ်း: မြေသားလမ်း: လူသွားလမ်း: အခြား: _____

(င) ကျေးရွာဖွံ့ဖြိုးမှုစီမံချက်

(၁) လူထုဗဟိုပြုစီမံကိန်းမစတင်မီ ဤကျေးရွာတွင်ကျေးရွာဖွံ့ဖြိုးမှု စီမံချက်ရှိခဲ့ပါသလား? ပိုင်းပါ
ရှိပါသည်/မရှိပါ/မသိပါ

(၂) ရှိခဲ့ပါလျှင် ဤစီမံချက်ကို မည်သည့် ခုနှစ်တွင်ပြင်ဆင်ခဲ့ပါသနည်း? နှစ်-----/မသိပါ

(၃) ဤစီမံချက်ကို ဖြည့်နယ်မှုအတည်ပြုခဲ့ပါသလား? ပြုခဲ့ပါသည်/မပြုခဲ့ပါ /မသိပါ

(စ) ခရီးအကွာအဝေး

(၁) ဤကျေးရွာ၏ဗဟိုမှ ၎င်းကျေးရွာအုပ်စု၏ဗဟိုအထိ ခရီးမိုင်မည်မျှကွာဝေးသနည်း? မိုင် ၂.၅၀/မသိပါ

(၂) ဤကျေးရွာမှ ၎င်းကျေးရွာအုပ်စုဗဟိုအထိ သွားလာရာတွင်ကြာမြင့်သည့်အချိန်၊
 ခြောက်သွေ့ရာသီတွင်ကြာချိန်-----၅-၂၅----- ထော်လာဂျီ/မော်တော်ဆိုင်ကယ်/ခြေလျင်/လား/မော်တော်သုတ်/
 အခြား: -----
 မိုးရာသီတွင်ကြာချိန်-----၅-၂၅----- ထော်လာဂျီ/မော်တော်ဆိုင်ကယ်/ခြေလျင်/လား/မော်တော်သုတ်/
 အခြား: -----



(ဆ) ပတ်ဝန်းကျင်ဆိုင်ရာ သဘာဝဘေးအန္တရာယ်

ဤကျေးရွာတွင် ရေကြီးခြင်းကဲ့သို့ သဘာဝဘေးအန္တရာယ်ကျရောက်ဖူးခြင်း ရှိပါသလား။

မရှိပါ ရှိပါသည် ရှိလျှင်ဖော်ပြပါ - လေဒဏ်ခံရသည်။

(ဇ) ကျေးရွာတွင် ဖွဲ့စည်းထားသော အဖွဲ့အစည်းများ

လူထုထုတ်ပြန်ပုံနှိပ်ပေးပို့ပုံ ဤကျေးရွာတွင် ကျေးရွာဖွံ့ဖြိုးရေးအတွက် အစိုးရ (သို့) ရွာသားများကိုယ်တိုင်(သို့) စီမံကိန်းတစ်ခုခုမှ ဖွဲ့စည်းထားသည် အဖွဲ့အစည်းများရှိပါသလား။

(ဇ) ကျေးရွာဖွံ့ဖြိုးရေးအဖွဲ့

(၂) -----

(ဈ) အထွေထွေအုပ်ချုပ်ရေး ဦးစီးဌာန (GAD) မှ မှတ်တမ်းတင်ထားခြင်း

ဤကျေးရွာသည် အထွေထွေအုပ်ချုပ်ရေး ဦးစီးဌာန (GAD) မှ မှတ်တမ်းတင်ထားမှု ရှိပါသလား။

မရှိပါ ရှိပါသည်

ကျေးရွာခေါင်းဆောင်

အမည် ဦးထွန်းကျော်နိုင်

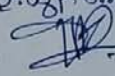
လက်မှတ်  ဇူလိုင် ၉၊ ၂၀၁၇

လူထုထုတ်ပြန်ရေးမှူး

အမည် ဇော်ဝိတာဌေး

လက်မှတ်  ဇူလိုင် ၉၊ ၂၀၁၇



၁၀။ ပုံစံ ၈-၃။ ကျေးရွာဖွံ့ဖြိုးရေးဦးစားပေးအစီအစဉ်

ပုံစံ - ၈ - ၃ ကျေးရွာဖွံ့ဖြိုးရေး ဦးစားပေးအစီအစဉ် (Form PC 3)

လမ်းညွှန်ချက်၊ အဆင့်(၃) ကျေးရွာမှော်မှန်းချက်အစည်းအဝေး ပြီးဆုံးသောအခါ ကျေးရွာစီမံကိန်း အထောက်အကူပြု ကော်မတီသည် လူထုစည်းရုံးရေးမှူးအကူအညီဖြင့် ဤပုံစံကိုပြည့်စုံအောင် ဖြည့်သွင်းရမည်။

လူထုစည်းရုံးရေးမှူး/ဝန်ထမ်း အမည် **ဒေါ်ခင်အေး**

နေ့စွဲ **10.12.2014** စက်ဝန်းအား အမှတ်ခြစ်ပါ (✓) စက်ဝန်း(၁)
 စက်ဝန်း(၂) စက်ဝန်း(၃) စက်ဝန်း(၄)

ပြည်နယ်/တိုင်း **မန္တလေး** မြို့နယ်/ဧရာဝတီတနင်္သာရီ/ကျေးရွာအုပ်စု/အောက်ကျေးရွာ **သစ်ဆိမ်၊ ပင်ကား** အခက်အခဲအတားအဆီးများအားဆွေးနွေးခြင်း - ယခုလက်ရှိအခြေအနေတွင် ဤကျေးရွာဖွံ့ဖြိုးတိုးတက်ရေးအတွက် အဓိက အခက်အခဲအတားအဆီးများသည် မည်သည်များဖြစ်ပါသနည်း။ (အမျိုးသား/သမီး အနည်းဆုံးအခက်အခဲ ၅ ခုစီဖော်ပြပါ)

အမျိုးသား အဖွဲ့မှ တင်ပြသောအခက်အခဲအတားအဆီးများ	အမျိုးသမီး အဖွဲ့မှတင်ပြသောအခက်အခဲအတားအဆီးများ
၁ စာအင်ဆောင်လှုံ့လောက်မှု၊ ခရိုင်/မြို့နယ်/မြို့နယ်	၁ စာအင်ဆောင်လှုံ့လောက်မှု၊ ခရိုင်/မြို့နယ်/မြို့နယ်
၂ ဖွံ့ဖြိုးရေး အင်အားစု အဖွဲ့အစည်း မရှိပါ။	၂ လျှပ်စစ်ဖို့၊ ရေပိုမို ကလေးများ စာအင်ရုံ
၃ ကလေးများ၊ အဖွဲ့အစည်း မရှိပါ။	၃ စာအင်ဆောင်လှုံ့လောက်မှု မရှိပါ။
၄ ရွာတွင်လမ်း၊ အင်အားစု မရှိပါ။	၄ လူအင်အားစု အင်အားစု မရှိပါ။
၅ စာအင်ဆောင်လှုံ့ လောက်မှု မရှိပါ။	၅ ရွာတွင်လမ်း၊ ရွာအင်အားစု (လမ်း၊ အင်အားစု)
၆	၆ စာအင်ဆောင်လှုံ့လောက်မှု မရှိပါ။
၇	၇

ခ။ မှော်မှန်းခြင်း - နောင်လာမည့် (၅) နှစ် အတွင်း ကျေးရွာဖွံ့ဖြိုးရေး မှော်မှန်းလျာထားချက်များအား တင်ပြပါ။

အမျိုးသားအဖွဲ့မှ တင်ပြသောမှော်မှန်းချက်များ	အမျိုးသမီးအဖွဲ့မှ တင်ပြသောမှော်မှန်းချက်များ
၁ စာအင်ဆောင်များ၊ ရေပိုမို ရရှိစေရန်	၁ စာအင်ဆောင်၊ စာအင် ဖြန့်ဖြူးခြင်း၊ ကလေးများ စာအင်
၂ ဖွံ့ဖြိုးရေး အင်အားစု အဖွဲ့အစည်း မရှိပါ။	၂ လျှပ်စစ်ဖို့၊ ရေပိုမို ကလေးများ စာအင်ရုံ အင်အားစု မရှိပါ။
၃ စာအင်ဆောင်လှုံ့လောက်မှု မရှိပါ။	၃ စာအင်ဆောင်လှုံ့လောက်မှု မရှိပါ။
၄ ရွာတွင်လမ်း၊ အင်အားစု မရှိပါ။	၄ ရွာတွင်လမ်း၊ ရွာအင်အားစု (လမ်း၊ အင်အားစု)
၅ စာအင်ဆောင်လှုံ့လောက်မှု မရှိပါ။	၅ စာအင်ဆောင်လှုံ့လောက်မှု မရှိပါ။
၆	၆ စာအင်ဆောင်လှုံ့လောက်မှု မရှိပါ။
၇	၇



ဂ။ လူထုဝီကိန်း၏ လာမည့် (၄) နှစ်အတွက် အကျုံးဝင်သော ဦးစားပေး ဖွံ့ဖြိုးတိုးတက်မှု လုပ်ငန်း အစီအစဉ်များအားဖော်ပြပါ။

အဆင့်	ကျေးရွာအတွက် ဦးစားပေး ဖွံ့ဖြိုးတိုးတက်မှု လုပ်ငန်းစဉ်များ	အဆိုပြုသူ (အမျိုးသားများ/ အမျိုးသမီးများ/အမျိုးသား+ အမျိုးသမီး)	ခန့်မှန်းကုန်ကျ စရိတ်	အကျိုးခံစားခွင့်ရှိသူ ခန့်မှန်းခြေ အရေအတွက်
၁	စာသင်ကျောင်း၊ ဖွဲ့စည်းပေးခြင်း	ကျား + ၁၀		၅၂၂
၂	ရွာတွင်းလမ်း၊ ဖွဲ့စည်းပေးခြင်း	ကျား + ၁၀		၂
၃	KG ကျောင်း ဆောင်တည်ဆောက်ခြင်း	ကျား + ၁၀		၂
၄	စာကြည့်တိုက်တည်ဆောက်ခြင်း	ကျား + ၁၀		၂
၅	လျှပ်စစ်ဖွဲ့စည်းခြင်း	၁၀		၂
၆				
၇				

ဃ။ လူထုဝီကိန်း၏ လာမည့် (၄) နှစ်အတွက် အကျုံးမဝင်သော ဦးစားပေး ဖွံ့ဖြိုးတိုးတက်မှု လုပ်ငန်း အစီအစဉ်များအားဖော်ပြပါ။

အဆင့်	ကျေးရွာအတွက် ဦးစားပေး ဖွံ့ဖြိုးတိုးတက်မှု လုပ်ငန်းစဉ်များ	အဆိုပြုသူ (အမျိုးသားများ/ အမျိုးသမီးများ/အမျိုးသား+ အမျိုးသမီး)	အခန်းကဏ္ဍ
၁	မိသားစုစွန့်ခွာခြင်း	၁၀	မိသားစုစွန့်ခွာခြင်း
၂	ကျန်းမာရေးစောင့်ရှောက်ခြင်း		
၃			
၄			
၅			
၆			

ခေါင်းဆောင်၊ ကျေးရွာဝီကိန်းအထောက်အကူပြုကော်မီတီမှ အတည်ပြုသည်။

အမည် ဦးတင်လွင် လက်မှတ် [Signature] နေ့စွဲ ၁၀.၁၂.၂၀၁၇



၁၁။ ပုံစံ ၈-၄။ ကျေးရွာဖွံ့ဖြိုးရေးစီမံကိန်းလုပ်ငန်းခွဲရွေးချယ်ခြင်းပုံစံ

ပုံစံ - ၈ - ၄ ကျေးရွာအုပ်စုစီမံကိန်းလုပ်ငန်းခွဲရွေးချယ်ခြင်းပုံစံ (Form PC 4)

လမ်းညွှန်ဖွဲ့စည်းမှု စီမံကိန်းလုပ်ငန်းခွဲရွေးချယ်မှုအစည်းအဝေးပြီးနောက်တွင် ကျေးရွာအုပ်စုမှ CF/TF တို့၏ အကူအညီရယူ၍ ကျေးရွာစီထောက်ကော်မတီမှ လက်မှတ်ရေးထိုးပြီး အဆိုပါပုံစံအား ပြည့်စုံအောင်ဖြည့်သွင်းရမည်။ ဤပုံစံအား ပြည့်စုံစွာဖြည့်သွင်းပြီးပါက ကျေးရွာအုပ်စုဖွံ့ဖြိုးတိုးတက်ရေးစီမံချက်တွင် TPIIC သို့ ပေးပို့ရန်အတွက် နောက်ထက်တွဲအဖြစ် ထားရှိရမည်။ CF မှ ကျေးရွာတစ်ရွာချင်းစီ၏ စီမံကိန်းလုပ်ငန်းခွဲဆိုရာ အချက်အလက်များကို MIS သို့ ထည့်သွင်းရမည်။ (ယခုစနစ်စီမံကိန်းလုပ်ငန်းခွဲ လေ့လာတိုင်သော ကျေးရွာများ မပါဝင်ပါ။)

ကျေးရွာစည်းရုံးရေးမှူး/ဝန်ထမ်းအမည် - ဒေါ်ကလဲ့မေအယ်

ခန့်အပ် - ၂၀၂၁-၂၀၂၂

ပြည်နယ်/တိုင်း မြို့နယ် - မုဒုံမြို့နယ်

စက်ဝန်းအားအမှတ်ဖြစ်ပေးပါ။(၇) စက်ဝန်း(၂) စက်ဝန်း(၃) စက်ဝန်း(၄)

ကျေးရွာအမည်	ထောင်ရွက်မည် လုပ်ငန်းများ	အတိုင်းအတာ	ခန့်မှန်း တိုက်ရိုက် အကျိုးခံစားခွင့် ရှိသူများ	အဆိုပြုထင်ပြောသူ	စီမံကိန်းမှ ထည့်သွင်းမှု	ခန့်မှန်းကုန်ကျစရိတ်		စုစုပေါင်း
						ကျေးရွာမှ ထည့်သွင်းမှု	အခြားထည့်သွင်းမှု (ခေါ်ပြုပါ)	
ချောင်းမကြီး	ပွဲတစ်ရက်လမ်း၊ ပြားပြား		၃၂၃	□ ကျား □ မ ✓ ကျား+မ				
ညောင်မလတ်	မေ့ရင်ပြင် ထည့်ပို့		၂၇၇	□ ကျား □ မ ✓ ကျား+မ				
ခင်ညောင်	ပွဲတစ်ရက်လမ်း၊ ပြားပြား		၅၄၇	□ ကျား □ မ ✓ ကျား+မ				
ကျီးတာ	ပွဲတစ်ရက်လမ်း၊ ပြားပြား		၄၅၆	□ ကျား □ မ ✓ ကျား+မ				

ရာထူး ကျေးရွာအုပ်စု စီမံကော်မတီဝင် ဥက္ကဋ္ဌ အမည် လက်မှတ် ရက်စွဲ

ဦး တင်စွယ် [Signature] ၂၀၂၁-၂၀၂၂

ဒေါ်ခင်မြတ်နိုး [Signature] ၂၀၂၁-၂၀၂၂



ပုံစံ - ၈ - ၄ ကျေးရွာအုပ်စုစီမံကိန်းလုပ်ငန်းခွဲရွေးချယ်ခြင်းပုံစံ (Form PC 4)

လမ်းညွှန်ဖွဲ့ကမ်း စီမံကိန်းလုပ်ငန်းခွဲရွေးချယ်မှုအစည်းအဝေးပြီးနောက်တွင် ကျေးရွာအုပ်စုမှ CF/TF တို့၏ အကူအညီရယူ၍ ကျေးရွာစီထောက်ကော်မတီမှ လက်မှတ်ရေးထိုးပြီး အဆိုပါပုံစံအား ပြည့်စုံအောင်ပြည့်သွင်းရမည်။ ဤပုံစံအား ပြည့်စုံစွာဖြည့်သွင်းပြီးပါက ကျေးရွာအုပ်စုမှ ပြီးတိုးတက်ရေးစီမံချက်တွင် TPIC သို့ ဝေးပို့ရန်အတွက် နောက်ဆက်တွဲအဖြစ် ထားရှိရမည်။ CF မှ ကျေးရွာတစ်ရွာချင်းစီ၏ စီမံကိန်းလုပ်ငန်းခွဲဆိုင်ရာ အချက်အလက်များကို MIS သို့ တင်ပြသွင်းရမည်။ (ယခုနှစ်စီမံကိန်းလုပ်ငန်းခွဲ မလုပ်ကိုင်သော ကျေးရွာများ မပါဝင်ပါ။)

ကျေးရွာစည်းရုံးရေးမှူး/ဝန်ထမ်းအမည် - ဒေါ်ဂုဏ်သီရိ

ဖုန်းနံပါတ် - ၂၈-၂၀၁၅

ပြည်နယ်/တိုင်း - မန္တလေး - မြို့နယ် - ကျောက်တိုင်

စက်ဝန်းအမှတ်အသားအမှတ်ပြင်ပေးပါ။(V) စက်ဝန်း(၁) စက်ဝန်း(၂) စက်ဝန်း(၃) စက်ဝန်း(၄) စက်ဝန်း(၅)

ကျေးရွာအမည်	ဆောင်ရွက်မည့် လုပ်ငန်းများ	အတိုင်းအတာ	ခန့်မှန်း တိုက်ရိုက် အကျိုးခံစားခွင့် ရှိသူများ	အဆိုပြုတင်ပြသူ	ခန့်မှန်းကုန်ကျစရိတ်			
					စီမံကိန်းမှ ထည့်သွင်းမှု	ကျေးရွာမှ ထည့်သွင်းမှု	အခြားထည့်သွင်းမှု (ဖော်ပြပါ) ထည့်သွင်းမှု အမည်/အဖွဲ့	
ထန်းတန်း			၇၅၉	<input type="checkbox"/> ကျား <input type="checkbox"/> မ <input checked="" type="checkbox"/> ကျား+ မ				
သစ်ဆိပ်မယ်	ရွာထွေး ပစ်ဖြူ		၅၀၅	<input type="checkbox"/> ကျား <input type="checkbox"/> မ <input checked="" type="checkbox"/> ကျား+ မ				
ပိတောက်ပင်	ရွာအလယ် ဖြူဖြူ		၃၅၂	<input type="checkbox"/> ကျား <input type="checkbox"/> မ <input checked="" type="checkbox"/> ကျား+ မ				
အင်းပင်	ရွာပေါ် အောက်ပင် ဖြူဖြူ		၂၈၀	<input type="checkbox"/> ကျား <input type="checkbox"/> မ <input checked="" type="checkbox"/> ကျား+ မ				

ရာထူး ကျေးရွာအုပ်စု စီ/ထောက်ကော်မတီ ဥက္ကဋ္ဌ အမည် လက်မှတ် ရက်စွဲ

ဦးထွန်းလွင် [Signature] ၂၈-၂-၂၀၁၅

ဒေါ်ခင်မြင့် [Signature] ၂၈-၂-၂၀၁၅



လူထုဗဟိုပြုစီမံကိန်းစီမံကိန်းလက်ဖွဲ့

အမှိုင်း-၃ ၂၆.၉.၂၀၁၅

ပုံစံ ၈-၄ ကျေးရွာအုပ်စုစီမံကိန်းလုပ်ငန်းခွဲရွေးချယ်ခြင်းပုံစံ

လမ်းညွှန်ချက်။ ။ ကျေးရွာအုပ်စုစီမံချက်ရေးဆွဲသည့်အစည်းအဝေးတွင် ဤပုံစံအားလူထုစည်းရုံးရေးမှူး / လက်ထောက်နည်းပညာမှူးတို့၏ အကူအညီဖြင့်ပြည်နယ်၊ မြို့နယ်အားဖြင့်ရွေးချယ်သည့်ပြင်၊ ကျေးရွာအုပ်စုမှူး၊ တိုင်းတာရေးစီမံချက်တွင်အခြေခံထားရမည့်၊ CF မှ အချက်အလက်များကို MTS သို့ ထည့်သွင်းရမည်။
 ကျေးရွာစည်းရုံးရေးမှူး/ဝန်ထမ်းအမည် - ဒေါ်အ.လ.အေ
 နေ့စွဲ - ၂၀၁၅.၉.၂၆
 မြို့နယ် မောင်မြေ၊ ဝန်ထမ်းအမည် ဒေါ်အ.လ.အေ
 စက်ဝန်းအားအမှတ်ခြင်းပေးပါ (✓) စက်ဝန်း(၁)၊ စက်ဝန်း(၂)၊ စက်ဝန်း(၃)၊ စက်ဝန်း(၄)၊ စက်ဝန်း(၅)၊ စက်ဝန်း(၆)၊ စက်ဝန်း(၇)၊ စက်ဝန်း(၈)၊ စက်ဝန်း(၉)

ကျေးရွာအမည်	ဆောင်ရွက်မည့် လုပ်ငန်းများ	အတိုင်းအတာ	ခန့်မှန်း တိုက်ရိုက်အကျိုး ခံစားခွင့်ရှိသူများ	အဆိုပြုထားသည့် အကျိုးအမြတ်	စီမံကိန်းမှ ထည့်သွင်းမှု	ခန့်မှန်းကုန်ကျစရိတ်		စုစုပေါင်း	
						ကျေးရွာမှ ထည့်သွင်းမှု	အခြားထည့်သွင်းမှု (ဖော်ပြပါ) ထည့်သွင်းငွေ အမည်/အဖွဲ့		
ဒွါးကျေး	ရွာအုပ်စုအဖွဲ့ အဖွဲ့ဝင်များ		၈၂၂	<input type="checkbox"/> ကျား <input type="checkbox"/> မ <input checked="" type="checkbox"/> ကျား+မ					
				<input type="checkbox"/> ကျား <input type="checkbox"/> မ <input type="checkbox"/> ကျား+မ					
				<input type="checkbox"/> ကျား <input type="checkbox"/> မ <input type="checkbox"/> ကျား+မ					
				<input type="checkbox"/> ကျား <input type="checkbox"/> မ <input type="checkbox"/> ကျား+မ					
				<input type="checkbox"/> ကျား <input type="checkbox"/> မ <input type="checkbox"/> ကျား+မ					

ရထား ကျေးရွာအုပ်စု မှူး/ထောက်ကော်မတီ ဥက္ကဋ္ဌ
 ဒွါးကျေး
 ၂၀၁၅.၉.၂၆
 ဒွါးကျေး
 ၂၀၁၅.၉.၂၆



၁၂။ အစည်းအဝေးမှတ်တမ်းများ

ဖွဲ့စည်း



ကျေးရွာအစည်းအဝေးမှတ်တမ်း

အစည်းအဝေးပြုလုပ်သည့်နေရာ ။	။	ရာအိမ်ဖွဲ့အိမ်
ကျေးရွာ	။	သစ်ဆိမ်ပင်ကျေးရွာ
ကျေးရွာအုပ်စု	။	ချောင်းကြီးအုပ်စု
အချိန်	။	ဇူလိုင် ၁၅ ဖိုနစ်
အစည်းအဝေးအမည်	။	ပထမ အကြိမ် အစည်း အဝေး

တက်ရောက်သူဦးရေ ကျား (၅၄)၊ မ (၅၄) စုစုပေါင်း (၁၀၈)

အစည်းအဝေးတွင်ဆွေးနွေးသည့်အကြောင်းအရာ။

- ၁။ ဆူထုစည်းရုံးရေး ဌာနများဖြင့် စိတ်ဆက်ခြင်း.....
- ၂။ ဆူထုဗဟိုဌာန ခန့်ကျိမ်း ဖိတ်ဆက်အား ပြောကြားခြင်း.....
- ၃။ စီမံကိန်းစက်ဝိုင်းအား ဖွင့်လှစ်ခြင်း.....
- ၄။ အင်အားစုဖွဲ့စည်းမှုများ အခန်းကဏ္ဍ အား ဖွင့်လှစ်ခြင်း.....
- ၅။ စေတနာ့ဝန်ထမ်း ရွေးချယ်ခြင်း.....
- ၆။ PRA ရွေးကောက်ခြင်း.....
- ၇။
- ၈။
- ၉။
- ၁၀။



ဆွေးနွေးချက်များ (ပြောသည့်အကြောင်းအရာကိုတွဲမှတ်တမ်းတင်ရန်)

သည်းရုံးရှေး ဖွဲ့ တို့မှ မိတ်ဆက်စကား ပြောကြားကာ အစည်းအဝေး
 များကို တက်ညီလက်ညီဖြင့် စုံလင်စွာဖြင့် တက်ရောက်ပေးကြပါရန် ပြောကြား
 ကာ အစည်းအဝေးသို့ တောင်လျှောက်ပါသည်။ ဆိုရှယ်လစ်လူထုဖွံ့ဖြိုးရေး
 မိတ်ဆက်အား ၅၆၆၀ ပေးပါသည်။ စီမံကိန်း မိတ်ဆက်တွင် အချက် (၁၅) ချက်
 ကိုလည်း ၅၆၆၀ ကာ ဈေးနှုန်း အပိုက် ဝိုင်းရုံဖြင့် ဂျီပီပီကိုလည်း ဈေးနှုန်း
 အပို အား ၅၆၆၀ ပေးပါသည်။ ဆက်လက်၍ စီမံကိန်းစက်ဝိုင်း အချက် (၆) ဖြစ်ပြီး
 ၅၆၆၀ အပို (၁၄) ဆင့် ကိုလည်း ၅၆၆၀ ပေးပါသည်။ ဖွဲ့စည်းပုံအခြေခံဥပဒေ
 အပိုင်း လုပ်ဆောင်ရန် ဖြစ်ကြောင်း ပြောကြားပေးပါသည်။ အဓိက ကာလကို
 သို့မဟုတ် အချိန်ကာလ ၅၆၆၀ ရာတွင် ဈေးနှုန်းအပို ဖြစ်လာပါက ပါဝင်ကြောင်း ဖွဲ့
 စည်းပုံအခြေခံဥပဒေ၊ စက်ဝိုင်းဝင်များ အားလုံး ပါဝင်ကြောင်း ၅၆၆၀ ပေးပါသည်။
 ဆက်လက်၍ ဈေးနှုန်း စေတနာ ဝိုင်းရုံ ပြုပြင် အား ဈေးနှုန်းအပိုတွင် ပထမဦးစွာ
 ၅၆၆၀ အပို ဝင်သည့်အား အား ဖြစ်လျှင် လုပ်ဆောင် ပေးရန် ပြောကြား ပေးပါသည်။
 ဆိုရှယ်လစ် (PRA) လူမှုဖွံ့ဖြိုးရေး အဖွဲ့အစည်းများ ပြုလုပ်ရာတွင် အရင်းအမြစ်ဖြည့်ဖြည့်
 ဖြည့်စွက်ခြင်း၊ မင်္ဂလာဆိုင် ဝိုင်းရုံ ဝင်ခြင်း၊ ဝင်ရုံးတို့ အား ဆိုရှယ်လစ်များကို
 ထပ်မံ ဖြည့်စွက်ပြီး ဩဇာရောက်ရှိစေရန်ကိုလည်း ရှေးဦးစွာ အရေးအခင်းများ
 ဖော်ထုတ်ပါသည်။ ဆက်လက်၍ လူထုစည်းရုံးရေးဖွဲ့ ဖြစ်ကြောင်း ဝင်သည့်များကို
 အဖွဲ့အစည်း ဖြစ်လျှင် ပြောကြားကာ အစည်းအဝေးကို ဂုဏ်ထူးဆောင်ပါသည်။



ဆုံးဖြတ်ချက်များ

၁။ စီမံကိန်း စက်ဝိုင်း ၈၀၀ ရှင်းလင်းခဲ့သည်။

• စစ်တနာ ဝင်ရောက် ပျား အကူအညီဖြင့် ဝေ့၊ ဝါး၊ သစ်သီး

၂။ PRA လှုပ်ရှားဆောင်ရွက်ခြင်းဖြင့် အခြေခံအားဖြင့် ဝေ့၊ ဝါး၊ သစ်သီး

၃။

၄။

၅။

မှတ်တမ်းတင်သူ Htay
အမည် အိမ်ထောင်ရေး
ရာထူး အထူးစစ်ဆေးရေးမှူး
ရက်စွဲ ၉.၁၂.၂၀၁၇

အတည်ပြုသူ မြို့
အမည် မအိမ်ထောင်ရေး
ရာထူး စီမံကိန်းဦးစီးဌာန
ရက်စွဲ ၉.၁၂.၂၀၁၇



၁၃။ ကဏ္ဍအလိုက် အခက်အခဲမှတ်တမ်း

၁၃။ များစွာအခက်အခဲရှိသည့် အခွဲအစား

အခက်အခဲ (၅) ခြားနားသော အခွဲအစားအတွက် ဦးစားပေး၍ ဖြေရှင်းပေးရန်မည် (/ /)

အခွဲအစား

မှတ်တမ်းအရ VPSC တွင်ထားရှိရပါမည့် အခြားအခွဲအစားနှင့် ညှိနှိုင်းချက်အတွက် မိတ္တူအား TPIC သို့ပို့ရပါမည့် MIS data အနေဖြင့် သွင်းရန် မလိုအပ်ပါ။

အထပ်	လုပ်ငန်း	မည်သူဦးစားပေးလဲ	ကျေးဇူးတင်ပေးရန် (သို့) အုပ်စု	ပြင်ပမှမည်သူ ထောက်ခံမှု မလို	
အခြေခံအောက်အုပ်စု	၀	ကျေးဇူးတင်ပေးရန် လုပ်ငန်း	မ/အုပ်စု	ကျေးဇူးတင်ပေးရန် အောက်အုပ်စု	ကုလသမဂ္ဂ၊ ဗီဒီယို
	၂	ကျေးဇူးတင်ပေးရန် အောက်အုပ်စု	မ/အုပ်စု	ကျေးဇူးတင်ပေးရန် အောက်အုပ်စု	ကုလသမဂ္ဂ၊ ဗီဒီယို
	၃	ကျေးဇူးတင်ပေးရန် အောက်အုပ်စု	မ/အုပ်စု	ကျေးဇူးတင်ပေးရန် အောက်အုပ်စု	ကုလသမဂ္ဂ၊ ဗီဒီယို
	၄	ကျေးဇူးတင်ပေးရန် အောက်အုပ်စု	မ/အုပ်စု	ကျေးဇူးတင်ပေးရန် အောက်အုပ်စု	ကုလသမဂ္ဂ၊ ဗီဒီယို
	၅		<input type="checkbox"/> အုပ်စု		
အထက်အုပ်စုအားကျေးဇူးပြုပေးရန်	၀		<input type="checkbox"/> အုပ်စု		
	၂		<input type="checkbox"/> အုပ်စု		
	၃		<input type="checkbox"/> အုပ်စု		
	၄		<input type="checkbox"/> အုပ်စု		
	၅		<input type="checkbox"/> အုပ်စု		
ကျန်းမာရေးနှင့် အာဟာရ	၀		<input type="checkbox"/> အုပ်စု		
	၂		<input type="checkbox"/> အုပ်စု		
	၃		<input type="checkbox"/> အုပ်စု		
	၄		<input type="checkbox"/> အုပ်စု		
	၅		<input type="checkbox"/> အုပ်စု		
ပညာရေး	၀		<input type="checkbox"/> အုပ်စု		
	၂		<input type="checkbox"/> အုပ်စု		
	၃		<input type="checkbox"/> အုပ်စု		



မှတ်စု - ၀၃၃၆/၀၆၅၂ - ၂၀၁၉ - ၂၀၂၀ - တစ်နှစ်ချုပ်ဆို

အမှတ်	အကျဉ်းချုပ်	မ	အခြားအချက်အလက်	အခြားအချက်အလက်
		<input type="checkbox"/> ကျား		
၄		<input type="checkbox"/>		
၅		<input type="checkbox"/>		
၆		<input type="checkbox"/>		
၇		<input type="checkbox"/>		
၈		<input type="checkbox"/>		
၉		<input type="checkbox"/>		
၁၀		<input type="checkbox"/>		
၁၁		<input type="checkbox"/>		
၁၂		<input type="checkbox"/>		
၁၃		<input type="checkbox"/>		
၁၄		<input type="checkbox"/>		
၁၅		<input type="checkbox"/>		
၁၆		<input type="checkbox"/>		
၁၇		<input type="checkbox"/>		
၁၈		<input type="checkbox"/>		
၁၉		<input type="checkbox"/>		
၂၀		<input type="checkbox"/>		