

ပြည်ထောင်စုသမ္မတမြန်မာနိုင်ငံတော်အစိုးရ
စိုက်ပျိုးရေး၊ မွေးမြူရေးနှင့် ဆည်မြောင်းဝန်ကြီးဌာန
ကျေးလက်ဒေသဖွံ့ဖြိုးတိုးတက်ရေးဦးစီးဌာန
ပင်လည်ဘူးမြို့နယ်



လူထုဗဟိုပြုစီမံကိန်း
National Community Driven Development Project
(NCDDP)



ကျေးရွာဖွံ့ဖြိုးရေးအစီအစဉ်
Village Development Plan (VDP)
စေးနန်းကျေးရွာ၊ ကျေးသီးအုပ်စု

၂၀၁၈ခုနှစ်

ပင်လည်ဘူးမြို့



မာတိကာ

၁။ပင်လည်ဘူးမြို့နယ်မြေပုံ 2

၂။ကျေးသီးအုပ်စုမြေပုံ..... 3

၃။ကျေးရွာအုပ်စုတွင်ပါဝင်သောကျေးရွာစာရင်းများ 4

၄။ကျေးရွာအခြေခံအချက်အလက်များ..... 5

၅။လူထုပူးပေါင်းပါဝင်သောလူမှုဆန်းစစ်ခြင်းနှင့်အကဲဖြတ်ခြင်းလုပ်ငန်းစဉ် (PSA/PRA) အကျဉ်းချုပ်..... 6

၆။ကျေးရွာဖွံ့ဖြိုးရေးအစီအစဉ်အတွက်အသုံးပြုခဲ့သော PRA tools များနှင့်တစ်ခုချင်းစီအတွက်သုံးသပ်ချက်များ ... 8

၇။ကော်မတီဝင်များရွေးချယ်ခြင်းနှင့်ကျေးရွာဖွံ့ဖြိုးရေးအစီအစဉ်ဆောင်ရွက်မှုမှတ်တမ်းဓါတ်ပုံများ 25

၈။ကော်မတီဝင်များစာရင်း 29

၉။ပုံစံ-၁။ကျေးရွာအချက်အလက် 33

၁၀။ပုံစံ-၁-၂စီမံကိန်းစက်ဝန်းအချိန်ဇယား 40

၁၁။ပုံစံ-၁-၃-ကျေးရွာဖွံ့ဖြိုးရေးဦးစားပေးအစီအစဉ် 45

၁၂။ပုံစံ-၄။ကျေးရွာအုပ်စုဖွံ့ဖြိုးရေးစီမံကိန်းလုပ်ငန်းခွဲရွေးချယ်ခြင်းပုံစံ 53

၁၃။အစည်းအဝေးမှတ်တမ်းများ..... 54

၁၄။ကဏ္ဍအလိုက်ဦးစားပေးဖွံ့ဖြိုးရေးလုပ်ငန်းစဉ်အနှစ်ချုပ် 60



၁။ ပင်လည်ဘူးမြို့နယ်မြေပုံ

စစ်ကိုင်းတိုင်းဒေသကြီး၊ ကသာခရိုင်
ပင်လည်ဘူးမြို့နယ် UTM မြေပုံ

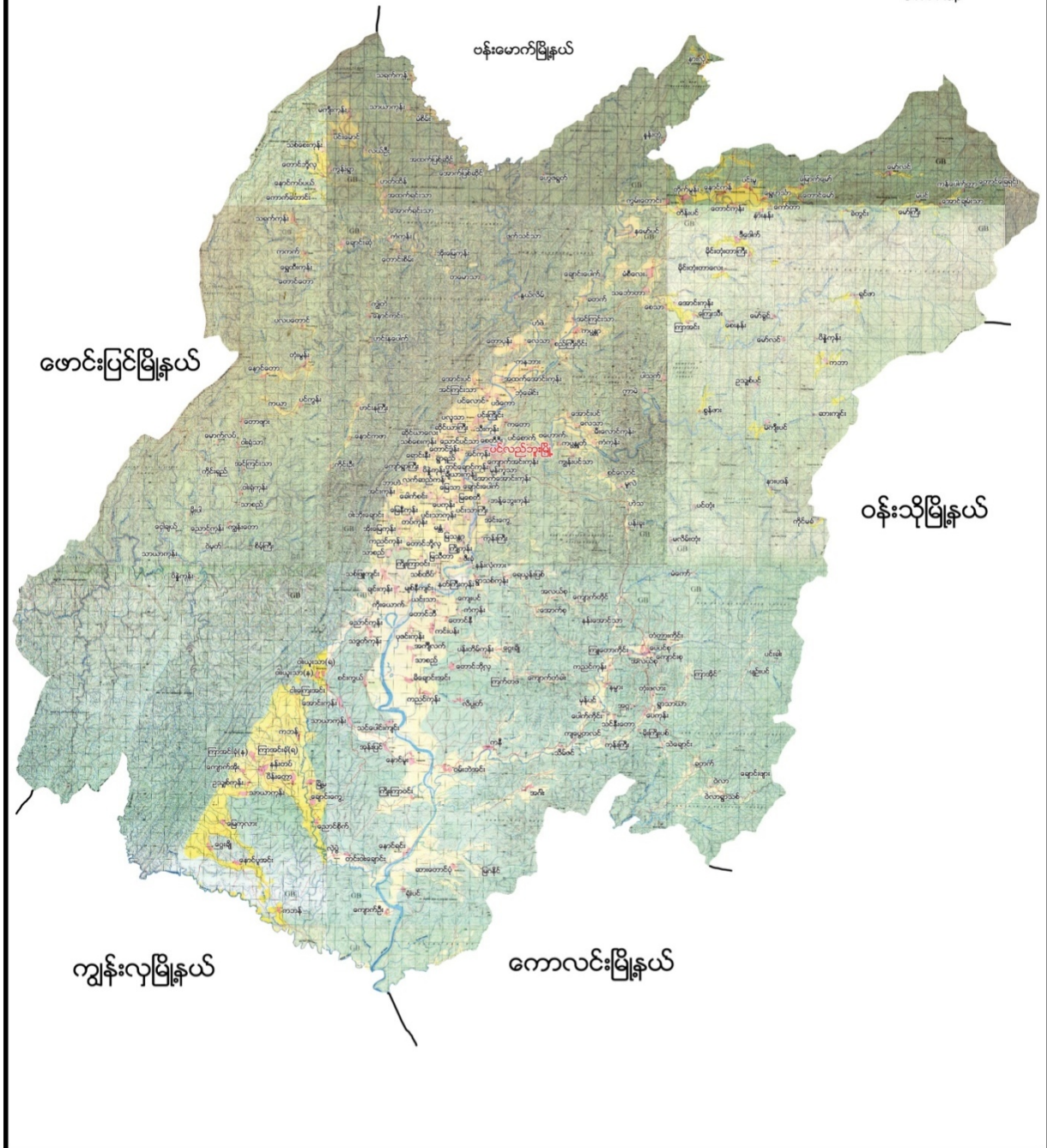



၂။ ကျေးသီးအုပ်စုမြေပုံ

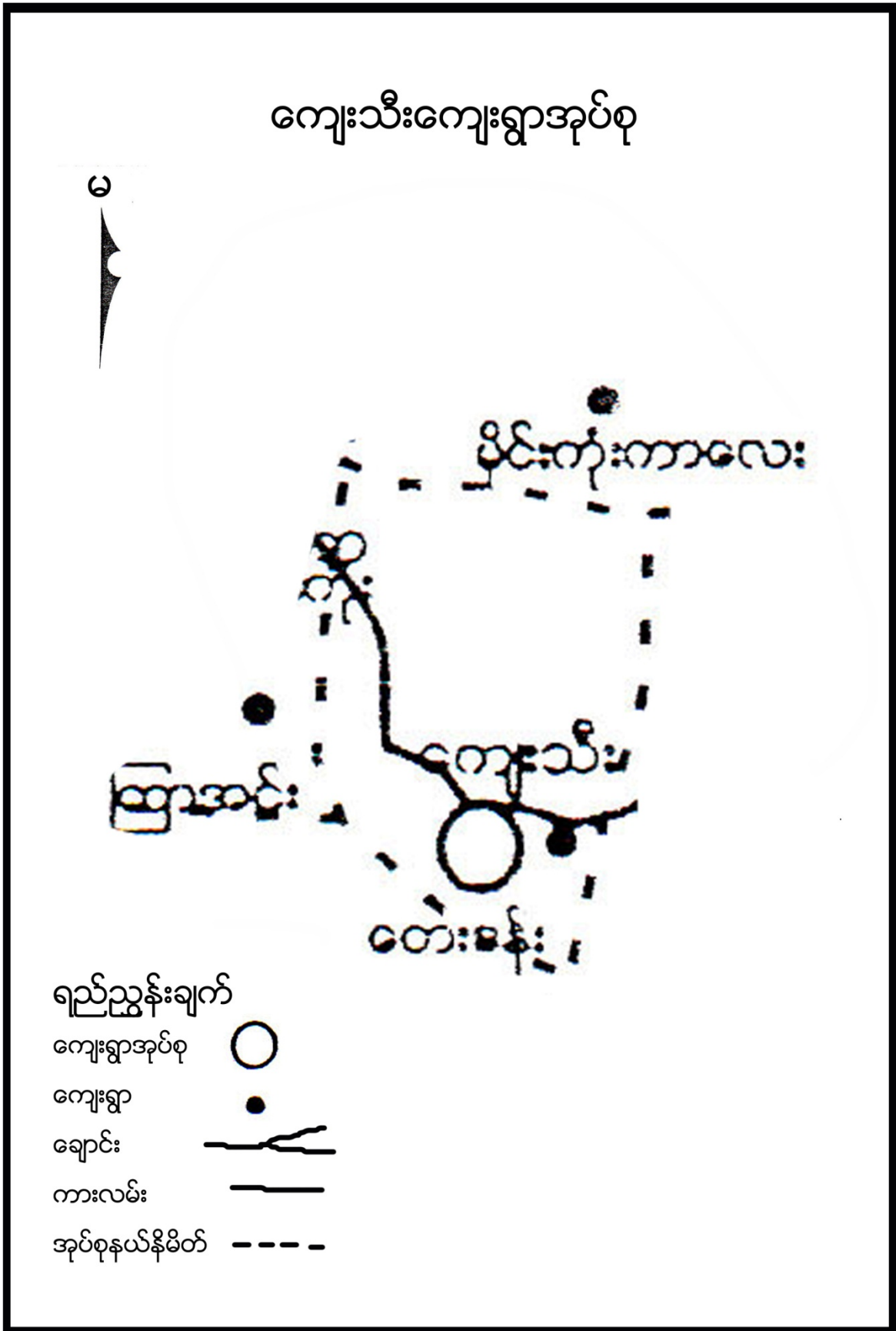



၃။ ကျေးရွာအုပ်စုတွင်ပါဝင်သောကျေးရွာစာရင်းများ

ကျေးသီးအုပ်စုတွင် ကျေးသီးကျေးရွာနှင့်စေးနန်းကျေးရွာတို့ရှိသည်။

၄။ ကျေးရွာအခြေခံအချက်အလက်များ

၁။ ကျေးရွာသမိုင်းအကျဉ်း

စေးနန်းကျေးရွာကိုနှစ်ပေါင်းတစ်ရာကျော်ခန့် ကစတင်တည်ထောင်ခဲ့သည်။ တချိန်ကတစ်ခြား ကျေးရွာများရှိရွာသားများဆားချက်လုပ်ရာမှရွာအဖြစ်ထူထောင်ကာနေထိုင်ခဲ့ကြသည်။ ယခုအချိန်တွင်ဆားချက်လုပ်ငန်းကိုဆောင်ရွက်ကြခြင်းမရှိတော့ပါ။ လယ်ယာစိုက်ပျိုးရေးကိုအဓိကလုပ်ကိုင်ကြပြီး မွေးမြူရေးလုပ်ငန်းများကိုလည်းတပိုင်တနိုင်လုပ်ကိုင်ကြသည်။ စီးပွားရေးမှူးအဖွဲ့အစည်းအဖွဲ့အစည်းများလည်းရှိတော့သော်လည်း တာထွက်ပစ္စည်းများကိုရှာဖွေစားသောက်ကြရသည်။

ပင်လည်ဘူးမှစေးနန်းကျေးရွာသို့ (၁၆) မိုင်ခန့် ဝေးကွာပါသည်။ ယခုလက်ရှိတွင်အိမ်ခြေပေါင်း (၃၅) အိမ်ရှိသည်။ မူလတန်းပညာရေးကိုကိုယ်ထူကိုယ်ထစနစ်ဖြင့်တစ်ဆယ့်ရှစ်နှစ်ကြာအငှားဆရာများဖြင့်သင်ကြားခဲ့ရသည်။ ၂၀၁၃/၁၄ တွင် အ.မ.ကခွဲကျောင်းကိုစတင်ဖွင့်လှစ်ခဲ့သည်။ ၂၀၁၅ ခုနှစ်တွင်လူထုဗဟိုပြုစီမံကိန်းဝင်ရောက်လာပြီးကျေးရွာတွင်တံတားတည်ဆောက်နိုင်ခဲ့သည်။ ၂၀၁၆ ခုနှစ်တွင်လူထုဗဟိုပြုစီမံကိန်းထောက်ပံ့ငွေဖြင့်စာသင်ကျောင်းဆောင်သစ်ကိုတည်ဆောက်နိုင်ခဲ့သည်။ ကျေးရွာတွင်ဗမာလူမျိုးများသာနေထိုင်ကြပြီး ဗုဒ္ဓဘာသာကိုးကွယ်ကြပါသည်။ စည်းလုံးညီညွတ်သောကျေးရွာလေးတစ်ရွာဖြစ်ပါသည်။

၃။ လူနည်းစုလူမျိုးအိမ်ထောင်စု

အမျိုးအစား	အိမ်ထောင်စု	ကျား	မ	စုစုပေါင်း
ဗမာ	၃၅	၂၄	၁၁	၃၅

၄။ ထိခိုက်လွယ်အုပ်စု

ထိခိုက်လွယ်အုပ်စု	အိမ်ထောင်စု	ကျား	မ	စုစုပေါင်း
သက်ကြီး	၁၃			၁၃
မြေယာမဲ့				
မသန်စွမ်း	၁	-	-	၁



၅။ အဓိကစီးပွားရေးလုပ်ငန်းများ

စိုက်ပျိုးရေး	မွေးမြူရေး	အသေးစားစီးပွားရေး	အခြား
စပါး	ကြက်	ဆန်စက်	လယ်ကူလီ
ပဲအမျိုးမျိုး	ဝက်		
နှမ်း	ကျွဲ	ဈေးဆိုင်	
နေကြာ	နွား		

၆။ ကျေးရွာအတွင်းအဓိကပိုင်ဆိုင်မှုများ

ကျေးရွာပိုင်ဆိုင်မှုများ	စိုက်ပျိုးမြေ	စားကျက်မြေ	သစ်တောမြေ	သဲ/ကျောက်ရရှိမှု	ရေတွင်း/ရေကန်	စက်ရေတွင်း
အရေအတွက်	၅၀ ဧက	၅၀ ဧက	၁၀၀ ဧက	ရှိ	ရှိ	
ကျေးရွာပိုင်ဆိုင်မှုများ			စပါးကြိတ်စက်		အသေးစားဆည်	ဈေးဆိုင်
အရေအတွက်		-		-	-	

၇။ ကျေးရွာအတွင်းအခြားပိုင်ဆိုင်မှုများ

ကျေးရွာပိုင်ဆိုင်မှုများ	ရေတင်စက်	လယ်ထွန်စက်	ထွန်ထယ်	ကျွဲ	နွား
အရေအတွက်	၁၀	၂	၆၀	၅၀	၅၀
ကျေးရွာပိုင်ဆိုင်မှုများ	ဝက်	ဆိုင်ကယ်	ကျွမ်းကျင်လုပ်သား	လုပ်သား	
အရေအတွက်	၃၀	၁၈	၅	၃၀	

၈။ အခြားကျေးရွာအသုံးပြုနိုင်သော အရင်းအမြစ်/အချက်အလက်များ

အရင်းအမြစ်	ဆေးခန်း	အ.လ.က/အ.ထ.က	ဈေး	ကျွမ်းကျင်လုပ်သား	လုပ်သား	မြေတူးစက်	လမ်းကြိတ်စက်
အရေအတွက်	-	-	-	၁၀	၅၀	-	-



၅။ လူထုပူးပေါင်းပါဝင်သောလူမှုဆန်းစစ်ခြင်းနှင့် အကဲဖြတ်ခြင်းလုပ်ငန်းစဉ် (PSA/PRA) အကျဉ်းချုပ်

စဉ်	အကြောင်းအရာ	ရက်စွဲ	ဦးတည်အုပ်စု	တက်ရောက်သူ			အဓိက ဆွေးနွေးချက်များ
				ကျား	မ	ပေါင်း	
၁	ကျေးရွာလူမှုရေးပြု (Social Map)	၁၁.၁၀.၂၀၁၇	ရပ်မိရပ်ဖ၊ ကော်မတီဝင်များ	၁၉	၉	၂၈	အိမ်အမျိုးအစားများ၊အခြေခံအဆောက်အဦများ၊လမ်းပန်းဆက်သွယ်ရေးအခြေအနေ
၂	ကျေးရွာအိမ်မက်ပြမြေပုံ သယံဇာတပြမြေပုံ (Dream Map / Resource Map)	၉-၁၂-၂၀၁၆	ကျေးရွာစီ/ ထောက်အဖွဲ့၊ ကျေးရွာလူထု	၁၉	၉	၂၈	နောင်တစ်ချိန်တွင် ကျေးရွာတွင် ဖြစ်စေချင်သော/မြင်စေချင်သော အရာများထည့်သွင်းရေးဆွဲခြင်း၊ လယ်ယာမြေများ၊ မြစ်ချောင်းများ၊ ရေတွင်းရေကန်များ၊သစ်တောမျှား
၃	ဥစ္စာနေကြွယ်ဝမှုအဆင့်သတ်မှတ်ခြင်း (Wealth Ranking)	၉-၁၂-၂၀၁၆	ချမ်းသာ၊အလယ်အလတ်၊နွမ်းပါး၊အလွန်နွမ်းပါးအုပ်စုများ	၁၉	၉	၂၈	ကျေးရွာလူမှုစီးပွားအုပ်စုများခွဲခြားသတ်မှတ်နိုင်ရေးအတွက် အခြေခံစံနှုန်းများသတ်မှတ်ခြင်း၊ ကျေးရွာသားများနှင့် အများသဘောတူခွဲခြားသတ်မှတ်ခြင်း
၄	ကျား-မရေးရာကဏ္ဍပိုင်ဆိုင်မှုနှင့်ခွဲခြမ်းစိတ်ဖြာမှု	၁၂-၁၀-၂၀၁၇	ကျေးရွာစီ/ ထောက်အဖွဲ့၊ ကျေးရွာလူထု	၂၃	၁၅	၃၈	ပြဿနာ၊အခွင့်အရေး၊လက်ရှိအခြေအနေကိုသိရှိရန်နှင့် ပြောင်းလဲနိုင်သည်ပုံစံများ
၅	ရာသီခွင်ပြပြက္ခဒိန် (Seasonal Calendar)	၁၂-၁၀-၂၀၁၇	ကော်မတီဝင်၊ အမျိုးသမီး၊ အမျိုးသားများ	၂၃	၁၅	၃၈	ရာသီဥတု၊ စိုက်ပျိုးသီးနှံများ၊ လယ်ယာလုပ်ငန်းများ၊ နေ့စားလုပ်ငန်းများ၊ မွေးမြူရေးလုပ်ငန်းများ၊ ဝမ်းစာဖူလုံမှု နှင့် ပွဲတော်များ
၆	ပင့်ကူအိမ်ကွန်ယက် (Spider Web)	၉-၁၂-၂၀၁၆	အမျိုးသားများ နှင့် အမျိုးသမီးများ	၁၉	၉	၂၈	အမျိုးသားများ နှင့် အမျိုးသမီးများတန်းတူအခွင့်အရေးရရှိမှု နှင့် မရရှိသည့် အကြောင်းအရင်းများ



၇	အဖွဲ့အစည်းချိတ်ဆက်ပုံ (Venn Diagram)	၉-၁၂-၂၀၁၆	ကျေးရွာအုပ်ချုပ်ရေးအဖွဲ့၊ ကျေးရွာစီ/ထောက်အဖွဲ့	၁၉	၉	၂၈	ကျေးရွာတွင်းရှိအဖွဲ့အစည်းများနှင့် မည်သို့သောလုပ်ငန်းများအတွက် မည်သည့်အဖွဲ့များချိတ်ဆက်လုပ်ကိုင်မှု
၈	အခက်အခဲ၊လုပ်ငန်းနှင့်မျှော်မှန်းချက်များဖော်ထုတ်ခြင်း	၉-၁၂-၂၀၁၆	အမျိုးသားများကော်မတီဝင်များ	၂၃	၁၅	၃၈	ဆွေးနွေးထားသောအခြေခံအဆောက်အဦးများနှင့် သက်မွေးဝမ်းကျောင်းလုပ်ငန်းများ၊ ကျန်းမာရေး၊ ပညာရေး။
၉	ကျေးရွာ၏ (၅)နှစ်စဉ်စားပေးအစီအစဉ်ပြဇယား (Metric Ranking)	၁၀-၁၂-၂၀၁၆	အမျိုးသားအုပ်စု၊ အမျိုးသမီးအုပ်စု၊ လူငယ်အုပ်စု၊ ရပ်မိရပ်ဖအုပ်စု	၂၃	၁၅	၃၈	အကျိုးပြုဦးရေ၊ အကျိုးခံစားခွင့်နှင့် အဓိကလိုအပ်ချက်များပေါ်မူတည်၍ ဆုံးဖြတ်သည်။



ဆွေးနွေးချက်

စေးနန်းကျေးရွာတွင် အိမ်ခြေ(၃၅)အိမ်ရှိပြီး စီးပွားအဆင့်(၃)ဆင့်ရှိကြောင်း ဆွေးနွေးခဲ့ကြသည်။ ၎င်းအဆင့်များမှာ (၁) ချမ်းသာ၊ (၂) အလယ်အလတ်၊ (၃) နွမ်းပါး၊ တို့ဖြစ်ပြီး လူတန်းစား (၃)မျိုးလုံး ကျေးရွာတွင် ပျံ့နှံ့၍ နေထိုင်ကြကြောင်း ဆွေးနွေးခဲ့ကြသည်။ ဗမာလူမျိုးများ သာနေထိုင်ကြပါသည်။

သုံးသပ်ချက်

ကျေးရွာတွင်း လူမှုစီးပွားအဆင့် ၃ ဆင့် ရှိပြီး ကျေးရွာ အနှံ့ ပျံ့ကျဲစွာနေထိုင်ကြသည်။ ချမ်းသာသော အိမ်ထောင်စုမှာ အနည်းငယ်သာရှိပြီး အလယ်အလတ်စားနိုင်သောက်နိုင်အဆင့်မှာ ကျေးရွာ အိမ်ထောင်စု၏ ၃ ပုံ ၂ ပုံ ခန့်ရှိသည်။ နွမ်းပါးအိမ်ထောင်စု အနည်းငယ်ရှိ၍ မြေမဲ့၊ ယာမဲ့၊ လက်လုပ်လက်စား အိမ်ထောင်စု များလည်းရှိသည်။ စေးနန်းကျေးရွာ အနေဖြင့် လယ်ယာလုပ်ငန်းကို အဓိကမှီခိုနေရပြီး မြေမဲ့၊ ယာမဲ့များ လည်း ရှိနေသဖြင့် ဝမ်းစာဖူလုံမှုရှိရန်အတွက် အလွန်ခက်ခဲသည်။ ထို့ကြောင့် လူတန်းစားအဆင့် လျော့နည်း သွားစေရန် အလုပ်အကိုင်အခွင့်လှမ်းများ ဆောင်ရွက်ပေးရန် လိုအပ်နေပါသည်။



ဆွေးနွေးချက်

ကျေးရွာ၏ အနာဂတ်မြေပုံတွင် ကျေးရွာလူထုမှ နောင်တွင်မျှော်မှန်းထားသော အရင်းအမြစ် များနှင့် ဝန်ဆောင်မှုများ ဆွေးနွေးခဲ့ပါသည်။

သုံးသပ်ချက်

ကျေးရွာ၏ အိမ်မက်မြေပုံတွင် လယ်ယာလုပ်ငန်းများ ဖွံ့ဖြိုးတိုးတက်လာစေရန်၊ လမ်းပန်း ဆက်သွယ်ရေး ကောင်းမွန်လာစေရန်၊ ပညာရေးတွင် ကျေးရွာလူထုအားလုံး လက်လှမ်းမီပြီး ကျန်းမာရေး စောင့်ရှောက်မှု ပိုမိုကောင်းမွန်လာရန် ၊ သောက်သုံးရေဖူလုံမှု ရှိသော ကျေးလေးလေးဖြစ်စေချင်သည်ကို တွေ့ရပါသည်။ လျှပ်စစ်မီးများရရှိပြီး ဖွံ့ဖြိုးတိုးတက်နေသော ကျေးရွာလေးဖြစ်စေချင်သည်ကို တွေ့ရပါသည်။



၆.၃။ ကျေးရွာ၏လူမှုစီးပွားအဆင့်သတ်မှတ်ခြင်း(Wealth Ranking)

အဆင့်	အခြေခံစံနှုန်းများ၊ ညွှန်းကိန်းများ	အိမ်ထောင်စု	ရာခိုင်နှုန်း
ချမ်းသာ	အိမ်အခြေအနေ၊ သွပ်မိုး၊ ခြေတံရှည်၊ ပျဉ်ကာ လယ်ယာ၊ ၃ ဧကနှင့်အထက် ကျွဲ၊ နွား၊ ၄ ကောင်အထက် အခြား၊ ဆိုင်ကယ်၊ ထွန်စက်၊ ဖုန်း၊ စပါးကြိတ်စက်၊ TV	၈	၂၃
အလယ်အလတ်	အိမ်၊ သက္ကယ်မိုး၊ ဝါးထရံကာ၊ ပျဉ်ခင်း၊ ခြေတံရှည် လယ်ယာ၊ ၂ ဧက ကျွဲ၊ နွား၊ ၃ ကောင် အခြား၊ ဆိုင်ကယ်၊ TV	၂၄	၆၉
နွမ်းပါး	အိမ်၊ ဝါးထရံကာ၊ ဝါးခင်း၊ သက္ကယ်မိုး၊ အိမ်ငယ် လယ်ယာ၊ မရှိ ကျွဲ၊ နွား၊ ၂ ကောင် အခြား၊ မရှိ	၃	၈
	စုစုပေါင်း	၃၅	၁၀၀



၆.၄။ ကျား-မ ရေးရာကဏ္ဍ၊ ပိုင်ဆိုင်မှုနှင့် ခွဲခြမ်းစိတ်ဖြာခြင်း

ပိုင်ဆိုင်မှုနှင့် ခွဲခြမ်းစိတ်ဖြာခြင်း

ရေးရာကဏ္ဍ

အသုံးပြုခြင်း			ထိန်းချုပ်ခြင်း		
ကျား	မ	ကျား/မ	ကျား	မ	ကျား/မ
		မဟာ / သာ	မဟာ / သာ	ဝေ	စမ်း / ဝေ
		စမ်း / ဝေ			ဘိ / ကျား
		ဘိ / ကျား			စိုက်ပျိုးရေး
		စိုက်ပျိုးရေး			သောက်ဆိုင်
		သောက်ဆိုင်			သစ်စေတ
		သစ်စေတ			စောထွက်ပစ္စည်း
		စောထွက်ပစ္စည်း			ကျွဲခြား
		ကျွဲခြား			
		ဝေ			

ဆွေးနွေးသူ ဦးဝင်းစိန်
 ရွေးစဉ် ရွေးစဉ်
 ရက်စွဲ ရက်စွဲ

ဆွေးနွေးချက်

ကျား-မရေးရာကဏ္ဍ ပိုမိုပေါ်လွင်စေရန်နှင့် ကျား-မတန်းတူညီမျှမှုရှိ/မရှိ သိရှိနိုင်ရန် အတွက် အရင်းအမြစ်များကို အများဆုံးအသုံးပြုမှုနှင့် ထိန်းချုပ်မှု အကြောင်းအရာများကို ဆွေးနွေးခဲ့ပါသည်။

သုံးသပ်ချက်

အရင်းအမြစ်များကို အသုံးပြုမှုနှင့် ထိန်းချုပ်မှုတို့တွင် အမျိုးသားများအနေဖြင့် ခွန်အားကို အသုံးပြုပြီးလုပ်ကိုင်ရသော အရင်းအမြစ်များကို ပိုမိုအသုံးပြုမှုနှင့် ထိန်းချုပ်မှုများ ရှိပါသည်။ အမျိုးသမီးများ အနေဖြင့် အရင်းအမြစ်များကို အသုံးပြုမှုနှင့် ထိန်းချုပ်မှုတို့တွင် အမျိုးသားများနည်းတူ မရှိသော်လည်း ကျား-မ သီးခြား အသုံးပြုရမည်၊ ထိန်းချုပ်ရမည်ဟူ၍ ခွဲခြားသတ်မှတ်ထားသည့် အရာများ ကျေးရွာတွင် မရှိသည်ကို တွေ့ရပါသည်။



ဆွေးနွေးချက်

ရာသီဥတုအခြေအနေမှာ တရား၊ ကဆုန်၊ ပြာသို၊ တပို့တွဲ၊ တပေါင်း စသည့် လများတွင် သာယာပြီး ကျန်သည့်လများတွင် မိုးရွာကြောင်း၊ တခါတရံလေပြင်းများလည်း တိုက်ခတ်ကြောင်း ဆွေးနွေးခဲ့ပါသည်။ စိုက်ပျိုးသီးနှံများကို မိုးတွင်းကာလများတွင် အများဆုံးစိုက်ပျိုးကြသည်။ အဓိက စိုက်ပျိုးသီးနှံများမှာ စပါး၊ ပဲ၊ နှမ်း၊ နေကြာ၊ ဟင်းသီးဟင်းရွက်များကို စိုက်ပျိုးကြသည်။ ကျွဲ၊ နွား၊ ကြက်၊ ဝက်များကို ဆယ့်နှစ်ရာသီ ပတ်လုံး တစ်ပိုင်တစ်နိုင် မွေးမြူကြသည်။

နေ့စားလုပ်ငန်းကို လယ်ယာလုပ်ငန်းခွင်ချိန်တွင်သာ လုပ်ရလေ့ရှိကြောင်း ဆွေးနွေး ကြသည်။ သဘာဝဘေးအန္တရာယ်ကို မိုးဦးကာလများတွင် အနည်းငယ် ကြုံတွေ့ရလေ့ရှိသည်။ လုပ်ငန်းခွင်ချိန်တွင် လုပ်သားရှားပါးမှုနှင့် ကြုံတွေ့ရပြီး ကျန်သည့်အချိန်များတွင် လုပ်သား ပေါများပါသည်။ ဝမ်းစာဖူလုံမှုတွင် စပါးပေါ်ချိန်တွင် ဝမ်းစာဖူလုံမှုရှိပြီး စိုက်ပျိုးသည့်အချိန်တွင် ဝမ်းစာလုံခြင်း မရှိပါ။ ရာသီပွဲတော်များကို လစဉ်လတိုင်း ကျင်းပခြင်းမရှိဘဲ တန်ခူး၊ ကဆုန်၊ ဝါဆို၊ တော်သလင်း၊ သီတင်းကျွတ်၊ တပို့တွဲနှင့် တပေါင်းလများတွင် ပြုလုပ်လေ့ရှိကြောင်း ဆွေးနွေးခဲ့ကြပါသည်။

သုံးသပ်ချက်

စီမံကိန်းလုပ်ငန်းခွဲများ အကောင်အထည်ဖော်ဆောင်ရွက်ရာတွင် ပွင့်လင်းရာသီရောက်မှ သာ ဆောင်ရွက်သင့်သည်။ အဘယ်ကြောင့်ဆိုသော် စေးနန်းပုံကျေးရွာလူထုအားလုံး လယ်ယာလုပ်ငန်းကို အဓိကထား လုပ်ကိုင်ကြသည့်အတွက် မိုးတွင်းကာလ၊ ဆောင်းတွင်းကာလများတွင် လယ်ယာ လုပ်ငန်းခွင်နှင့်တိုက်ဆိုင်သောကြောင့် အလုပ်သမားရှားပါးခြင်း ကျေးရွာဖွံ့ဖြိုးတိုးတက်ရေး အတွက် အချိန်မပေးနိုင်ခြင်းစသည့် အခက်အခဲများနှင့် ကြုံတွေ့ရသည့်အတွက် အောင်မြင်သင့်သလောက် မအောင်မြင်နိုင်ပါ။ ထို့ကြောင့် ရာသီဥတုသာယာပြီး ကျေးရွာလူထုအားလုံး ပါဝင်လုပ်ဆောင်နိုင်သည့် ပွင့်လင်းရာသီတွင် လုပ်ငန်းခွဲများလုပ်ဆောင်သင့်ပါကြောင်း သုံးသပ်မိပါသည်။



ဆွေးနွေးချက်

ကျေးရွာ၏ အမျိုးသမီးနှင့် အမျိုးသားများ လုပ်ပိုင်ခွင့်၊ ရပိုင်ခွင့်နှင့် အခွင့်အလမ်းများကို ဆွေးနွေးရာတွင် ပူးပေါင်းပါဝင်မှု၊ ဆုံးဖြတ်ချက်ချမှု၊ ခေါင်းဆောင်မှု၊ ပညာတတ်မြောက်မှု၊ အရင်းအမြစ်သုံးစွဲမှု၊ ဝင်ငွေရရှိမှု၊ အလုပ်အကိုင်အခွင့်အလမ်းတို့တွင် အမျိုးသားများကဦးဆောင်နေပြီး၊ အိမ်မှုကိစ္စဆောင်ရွက် မှုတွင်အမျိုးသားက ဆောင်ရွက်နေခြင်းဖြစ်သည်။

သုံးသပ်ချက်

ကျေးရွာ၏ အမျိုးသမီးနှင့် အမျိုးသားများကို ပင့်ကူအိမ်စနစ်ဖြင့် သုံးသပ်ကြည့်ရာတွင် အိမ်မှုကိစ္စများ ဆောင်ရွက်ရာတွင် အမျိုးသမီးများက ပို၍ဆောင်ရွက်နေကြခြင်း ဖြစ်သည်။ အမျိုးသားများမှလည်း ပိုင်းဝန်းပူးပေါင်းဆောင်ရွက်ပေးရန် လိုအပ်နေပါသေးသည်။ အလုပ်အကိုင်အခွင့်အလမ်း၊ ဝင်ငွေရရှိမှု၊ အရင်း အမြစ်သုံးစွဲမှုပညာတတ်မြောက်မှု၊ ခေါင်းဆောင်မှု၊ဆုံးဖြတ်ချက်ချမှု၊ ပူးပေါင်းပါဝင်မှုတို့တွင် အမျိုးသားများကသာ ဦးဆောင်နေကြပြီး အမျိုးသမီးများကိုလည်း နေရာပေးမှုများ တာဝန်ခွဲဝေပေးမှုများ အလုပ်အကိုင် ဖန်တီးပေးမှုများ၊ ဆုံးဖြတ်ချက်ချရာတွင် အမျိုးသမီးများ၏ အသံများကိုလည်း စဉ်းစားဆောင်ရွက်ပေးရန် လိုအပ်နေပါသေးကြောင်း သုံးသပ်မိပါသည်။



၆.၇။ပင်းခုံစံကိုသုံးပြု၍အဖွဲ့အစည်းများချိတ်ဆက်မှုနှင့်သုံးသပ်ချက်

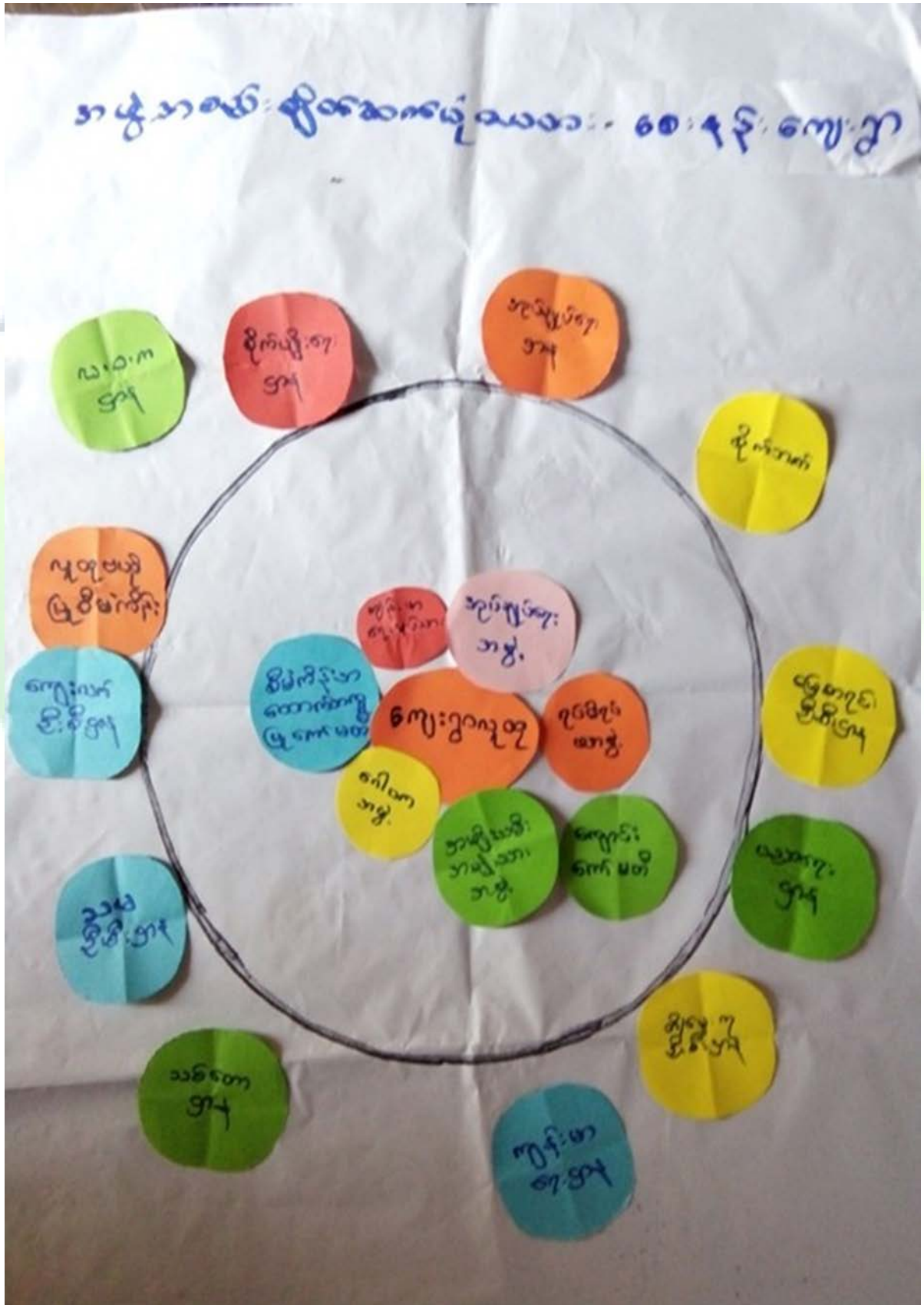



ဆွေးနွေးချက်

ကျေးရွာအတွင်းရှိ အဖွဲ့အစည်းများ၊ ကျေးရွာပြင်ပတွင်ရှိသည့် အဖွဲ့အစည်းများနှင့် ကျေးရွာလူထု ချိတ်ဆက်ဆောင်ရွက် နေမှုအနေအထား ကို ဆွေးနွေးခဲ့ပါသည်။

သုံးသပ်ချက်

ကျေးရွာလူထုနှင့် ချိတ်ဆက်နေသော အဖွဲ့အစည်းများမှာ အုပ်ချုပ်ရေးအဖွဲ့၊ ရပ်မိရပ်ဖ အဖွဲ့၊ ကျောင်းကော်မတီ၊ အမျိုးသမီးအမျိုးသားအဖွဲ့၊ ဂေါပကအဖွဲ့၊ ကျေးရွာစီမံကိန်း အထောက်အကူပြုကော်မတီ၊ ကျန်းမာရေးလုပ်သား အစရှိသော အဖွဲ့အစည်းများသည် ကျေးရွာ၏ ဖွံ့ဖြိုးရေးလုပ်ငန်းများတွင် ဝိုင်းဝန်း ပူးပေါင်းဆောင်ရွက်ကြပါသည်။ ကျေးရွာပြင်ပနှင့် ချိတ်ဆက် ဆောင်ရွက်နေသော ဌာနဆိုင်ရာ အဖွဲ့အစည်းများမှာ အုပ်ချုပ်ရေးဌာန၊ စိုက်ဘဏ်၊ မြေစာရင်းဌာန၊ ပညာရေးဌာန၊ တိ/မွေးကုဦးစီးဌာန၊ ကျန်းမာရေးဌာန၊ သစ်တောဌာန၊ သမဦးစီးဌာန၊ ကျေးလက်ဦးစီးဌာန၊ လူထုဗဟိုပြုစီမံကိန်းရုံး၊ လူဝင်မှုကြီးကြပ်ရေးဦးစီးဌာန၊ စိုက်ပျိုးရေးဦးစီးဌာန စသော ဌာနဆိုင်ရာအဖွဲ့အစည်းများသည် ကျေးရွာလူထုနှင့် ချိတ်ဆက်ဆောင်ရွက် နေကြပါသည်။ ကျေးရွာများဖွံ့ဖြိုးတိုးတက်စေရန်အတွက် ဌာနဆိုင်ရာအဖွဲ့အစည်းများနှင့် စဉ်ဆက်မပြတ် ချိတ်ဆက်ဆောင်ရွက်နေရန်အတွက် လိုအပ်နေပါသေးကြောင်း သုံးသပ်မိပါသည်။



ဆွေးနွေးချက်

အမျိုးသမီး၊အမျိုးသားအုပ်စုများမှ ကျေးရွာ အခက်အခဲများကို ဦးစွာဆွေးနွေးခြင်း၊ မျှော်မှန်းချက်များကို ဆွေးနွေးခြင်း၊ အခက်အခဲများကို ဖြေရှင်းနိုင်ရေးအတွက် ဆောင်ရွက်ရမည့် လုပ်ငန်းများကို ဆွေးနွေးခဲ့ကြပါသည်။

သုံးသပ်ချက်

ဆွေးနွေးရရှိလာသော ကျေးရွာဖွံ့ဖြိုးရေး လုပ်ငန်းများအား သက်ဆိုင်ရာ အဖွဲ့အစည်းများနှင့် ချိတ်ဆက်ဆောင်ရွက် သွားရန်လိုအပ်ကြောင်း၊ကျေးရွာခွဲခေါင်းဆောင်များ၊အုပ်စု အုပ်ချုပ်ရေးမှူးများတစ်ဆင့် မြို့နယ် စီမံခန့်ခွဲမှုကော်မတီသို့ ဆက်လက် တင်ပြရန် လိုအပ်ကြောင်းသုံးသပ်ရပါသည်။





၅။ ဦးစားပေးအစီအစဉ်ဇယား(Matrix Ranking)





ကျေးဇူးတင်ကျေးဇူးတင်ကျေးဇူးတင်ကျေးဇူးတင်ကျေးဇူးတင်

ကျေးဇူးတင်ကျေးဇူးတင်ကျေးဇူးတင်

စဉ်	အကြောင်းအရာ	၀	၁	၂	၃	၄	၅	၆	၇	၈	၉	၀၀	ရမှတ်	အဆင့်	မှတ်ချက်
၀	အတွင်းတံတား	X		၃	၃	၃	၃	၁	၁	၁	၁	၁	၆	၆	
၂	စာသင်ကျောင်းတစ်ခု		X		၃	၃	၃	၃	၃	၃	၃	၃	၆	၆	
၃	စာသင်ကျောင်းများ			X	၃	၃	၃	၃	၃	၃	၃	၃	၆	၆	
၄	အတွင်းတံတား				X	၃	၃	၃	၃	၃	၃	၃	၆	၆	
၅	စာသင်ကျောင်းတစ်ခု					X	၃	၃	၃	၃	၃	၃	၆	၆	
၆	အတွင်းတံတား						X	၃	၃	၃	၃	၃	၆	၆	
၇	စာသင်ကျောင်းတစ်ခု							X	၃	၃	၃	၃	၆	၆	
၈	ကျေးဇူးတင်ကျေးဇူးတင်								X	၃	၃	၃	၆	၆	
၉	အတွင်းတံတား									X	၃	၃	၆	၆	
၀၀	၂၃ နှစ်အတွင်း											X	၆	၆	၀

ပါဝင်ဆွေးနွေးသူ ကျား ()၊ မ ()၊ ဦး ရာဇာဓိ၊ မှတ်တမ်းတင်သူ (လူထုစည်းရုံးရေးမှူး) ဦးကျော်ကျော်



ဆွေးနွေးချက်

ဆွေးနွေးရရှိလာသော ကျေးရွာဖွံ့ဖြိုးရေးလုပ်ငန်းများကို ဦးစားပေးအဆင့် ရွေးချယ်သတ်မှတ်ရန်အတွက် လုပ်ငန်း တစ်ခုနှင့်တစ်ခု နှိုင်းယှဉ် အမှတ်ပေးသည့်စနစ်ကို အသုံးပြုခဲ့ကြပါသည်။

သုံးသပ်ချက်

ဦးစားပေးအဆင့်အလိုက် လူထုဗဟိုပြုစီမံကိန်းမှ ပံ့ပိုးငွေဖြင့်ဆောင်ရွက်ပြီးသော လုပ်ငန်းများ ရှိသကဲ့သို့ အခြား အဖွဲ့အစည်းများနှင့် ချိတ်ဆက်ဆောင်ရွက်ရမည့် လုပ်ငန်းများလည်းရှိပါသည်။ ကိုယ်ထူကိုယ်ထဆောင်ရွက်နိုင်ရေးအတွက် ကျေးရွာလူထုအစည်းအဖွဲ့များတွင် ချပြဆွေးနွေးသွားရန် လိုအပ်မည်ဖြစ်ပါသည်။





၇။ ကော်မတီဝင်များရွေးချယ်ခြင်းနှင့်ကျေးရွာဖွံ့ဖြိုးရေးအစီအစဉ်ဆောင်ရွက်မှုမှတ်တမ်းခါတ်ပုံများ



အမျိုးသားအုပ်စု၏မှတ်တမ်းခါတ်ပုံ



အမျိုးသမီးအုပ်စု၏မှတ်တမ်းခါတ်ပုံ



လူငယ်အုပ်စု၏မှတ်တမ်းခါတ်ပုံ



ထိခိုက်လွယ်အုပ်စုများ၏မှတ်တမ်းခါတ်ပုံ



စေတနာ့ဝန်ထမ်းများရွေးချယ်ခြင်းမှတ်တမ်းဓါတ်ပုံ



ကော်မတီရွေးချယ်ခြင်းမှတ်တမ်းဓါတ်ပုံ



ဖွံ့ဖြိုးရေးအစီအစဉ်ရေးဆွဲကြီး မှတ်တမ်းခါတ်ပုံ





၈။ ကော်မတီဝင်များစာရင်း

(စေးနု) ကျေးရွာ စီမံကိန်းအထောက်အကူပြုကော်မတီ
 (ကျေးသီး) ကျေးရွာအုပ်စု
 စီမံကိန်း (ပထမ နှစ်) စက်ဝန်း

စဉ်	အမည်	ရာထူး
၁	ဦးဖိုးစိန် (ဇနီး)	ကျေးရွာ စီ/ထောက် ဥက္ကဋ္ဌ
၂	ဦးစိုးစိန်	ကျေးရွာ စီ/ထောက် ဥက္ကဋ္ဌ
၃	ဦးဖိုးစိန်	ဝယ်ယူရေးအဖွဲ့ ခေါင်းဆောင်
၄	ဒေါ်စိန်စိန်	ဝယ်ယူရေးအဖွဲ့ အဖွဲ့ဝင်
၅	ဒေါ်စိန်စိန် (အပေး)	ဝယ်ယူရေးအဖွဲ့ အဖွဲ့ဝင်
၆	ဦးသိန်းကျော်	စောင့်ကြည့်ကြီးကြပ်ရေးအဖွဲ့ ခေါင်းဆောင်
၇	ဒေါ်တင်မာဦး	စောင့်ကြည့်ကြီးကြပ်ရေးအဖွဲ့ဝင်
၈		စောင့်ကြည့်ကြီးကြပ်ရေးအဖွဲ့ဝင်
၉	ဦးကျော်ရွှေ	လည်ပတ်/ပြင်ထိန်းအဖွဲ့ဝင်
၁၀	ဒေါ်ခင်စုစု	လည်ပတ်/ပြင်ထိန်းအဖွဲ့ဝင်
၁၁		လည်ပတ်/ပြင်ထိန်းအဖွဲ့ဝင်
၁၂	ဦးစိုးသိန်း	ဝေဖန်အကြံပြုတိုင်ကြားချက်ဖြေရှင်းရေး ကျေးရွာ ကိုယ်စားလှယ်
၁၃	ဒေါ်စိန်စိန်	ဝေဖန်အကြံပြုတိုင်ကြားချက်ဖြေရှင်းရေး ကျေးရွာ ကိုယ်စားလှယ်
၁၄	ဦးကျော်ကျော်	စေတနာ့ဝန်ထမ်း
၁၅	ဒေါ်ခင်စုစု	စေတနာ့ဝန်ထမ်း
၁၆	ဦးကျော်ကျော်	ကျေးရွာငွေစာရင်းကိုင်



(စားနပ်ရိက္ခာ) ကျေးရွာ စီမံကိန်းအထောက်အကူပြုကော်မတီ

(ဈေးနှုန်း) ကျေးရွာအုပ်စု

စီမံကိန်း (အင်္ဂါယာဇ်) စက်ဝန်း

စဉ်	အမည်	ရာထူး
၁	ဦးဖိုးစိန်	ကျေးရွာ စီ/ထောက် ဥက္ကဋ္ဌ
၂	ဒေါ်ခင်လှစေ	ကျေးရွာ စီ/ထောက် ဥက္ကဋ္ဌ
၃	ဦးဖိုးစေ	ဝယ်ယူရေးအဖွဲ့ ခေါင်းဆောင်
၄	ဒေါ်စုခင်	ဝယ်ယူရေးအဖွဲ့ အဖွဲ့ဝင်
၅	ဒေါ်ပွဲစိန်	ဝယ်ယူရေးအဖွဲ့ အဖွဲ့ဝင်
၆	ဒေါ်တင်မာစိန်	စောင့်ကြည့်ကြီးကြပ်ရေးအဖွဲ့ ခေါင်းဆောင်
၇	ဦးဝင်းကျော်	စောင့်ကြည့်ကြီးကြပ်ရေးအဖွဲ့ဝင်
၈	ဒေါ်စုခင်	စောင့်ကြည့်ကြီးကြပ်ရေးအဖွဲ့ဝင်
၉	ဦးကျော်စွာ	လည်ပတ်/ပြင်ထိန်းအဖွဲ့ဝင်
၁၀	ဒေါ်ခင်ခင်	လည်ပတ်/ပြင်ထိန်းအဖွဲ့ဝင်
၁၁	ဦးသိန်းစိန်	လည်ပတ်/ပြင်ထိန်းအဖွဲ့ဝင်
၁၂	ဦးကျော်စွာ	ဝေဖန်အကြံပြုတိုင်ကြားချက်ဖြေရှင်းရေး ကျေးရွာ ကိုယ်စားလှယ်
၁၃	ဒေါ်စုခင်	ဝေဖန်အကြံပြုတိုင်ကြားချက်ဖြေရှင်းရေး ကျေးရွာ ကိုယ်စားလှယ်
၁၄	ဦးကျော်စွာ	စေတနာ့ဝန်ထမ်း
၁၅	ဒေါ်ခင်ခင်	စေတနာ့ဝန်ထမ်း
၁၆	ဦးကျော်စွာ	ကျေးရွာ ငွေစာရင်းကိုင်



(စားနို့) ကျေးရွာ စီမံကိန်းအထောက်အကူပြုကော်မတီ

(ကျေးအိ) ကျေးရွာအုပ်စု

စီမံကိန်း (ဖက်ဒရယ်) စက်ဝန်း

စဉ်	အမည်	ရာထူး
၁	ဦးဖိုး ပိုန်	ကျေးရွာ စီ/ထောက် ဥက္ကဋ္ဌ
၂	ဒေါ်ခင်လှလှ	ကျေးရွာ စီ/ထောက် ဥက္ကဋ္ဌ
၃	ဒေါ်စုစု	ဝယ်ယူရေးအဖွဲ့ ခေါင်းဆောင်
၄	ဦးလှိုင်	ဝယ်ယူရေးအဖွဲ့ အဖွဲ့ဝင်
၅	ဦးဝင်းနောင်	ဝယ်ယူရေးအဖွဲ့ အဖွဲ့ဝင်
၆	ဦးဖိုးစော	စောင့်ကြည့်ကြီးကြပ်ရေးအဖွဲ့ ခေါင်းဆောင်
၇	ဒေါ်မာမာ	စောင့်ကြည့်ကြီးကြပ်ရေးအဖွဲ့ဝင်
၈		စောင့်ကြည့်ကြီးကြပ်ရေးအဖွဲ့ဝင်
၉	ဦးထွန်းစွာ	လည်ပတ်/ပြင်ထိန်းအဖွဲ့ဝင်
၁၀	ဒေါ်ဇော်စု	လည်ပတ်/ပြင်ထိန်းအဖွဲ့ဝင်
၁၁	ဒေါ်ခင်ခင်	လည်ပတ်/ပြင်ထိန်းအဖွဲ့ဝင်
၁၂	ဦးဝင်းအောင်	ဝေဖန်အကြံပြုတိုင်ကြားချက်ဖြေရှင်းရေး ကျေးရွာ ကိုယ်စားလှယ်
၁၃	ဒေါ်စုစု	ဝေဖန်အကြံပြုတိုင်ကြားချက်ဖြေရှင်းရေး ကျေးရွာ ကိုယ်စားလှယ်
၁၄	ဦးစိုးလှ	စေတနာ့ဝန်ထမ်း
၁၅	ဒေါ်ခင်မာမာ	စေတနာ့ဝန်ထမ်း
၁၆	ဦးစိုးစိုး	ကျေးရွာငွေစာရင်းကိုင်



(စေးပူပို) ကျေးရွာ စီမံကိန်းအထောက်အကူပြုကော်မတီ

(ကျေးဇူး) ကျေးရွာအုပ်စု

စီမံကိန်း (၈ ဧက ၃၆) စက်ဝန်း

စဉ်	အမည်	ရာထူး
၀	ဦးထွန်းစား	ကျေးရွာ စီ/ထောက် ဥက္ကဋ္ဌ
၂	ဒေါ်ခင်လှစေ	ကျေးရွာ စီ/ထောက် ဥက္ကဋ္ဌ
၃	ဦးဖိုးစိန်	ဝယ်ယူရေးအဖွဲ့ ခေါင်းဆောင်
၄	ဒေါ်စုစု	ဝယ်ယူရေးအဖွဲ့ အဖွဲ့ဝင်
၅	ဦးစိုးစိန်	ဝယ်ယူရေးအဖွဲ့ အဖွဲ့ဝင်
၆	ဦးစိုးမေ	စောင့်ကြည့်ကြီးကြပ်ရေးအဖွဲ့ ခေါင်းဆောင်
၇	ဒေါ်ကင်မာဦး	စောင့်ကြည့်ကြီးကြပ်ရေးအဖွဲ့ဝင်
၈		စောင့်ကြည့်ကြီးကြပ်ရေးအဖွဲ့ဝင်
၉	ဦးကျော်စွာ	လည်ပတ်/ပြင်ထိန်းအဖွဲ့ဝင်
၁၀	ဒေါ်စုစုစား	လည်ပတ်/ပြင်ထိန်းအဖွဲ့ဝင်
၁၁		လည်ပတ်/ပြင်ထိန်းအဖွဲ့ဝင်
၁၂	ဦးသန်းစိန်	ဝေဖန်အကြံပြုတိုင်ကြားချက်ဖြေရှင်းရေး ကျေးရွာ ကိုယ်စားလှယ်
၁၃	ဒေါ်စုစု	ဝေဖန်အကြံပြုတိုင်ကြားချက်ဖြေရှင်းရေး ကျေးရွာ ကိုယ်စားလှယ်
၁၄	ဦးစိုးစေ	စေတနာ့ဝန်ထမ်း
၁၅	ဒေါ်ခင်မာဦး	စေတနာ့ဝန်ထမ်း
၁၆	ဒေါ်ခင်စိန်	ကျေးရွာငွေစာရင်းကိုင်



၉။ပုံစံ-၁။ ကျေးရွာအချက်အလက်

ပုံစံ - ၈-၁ - ကျေးရွာ အချက်အလက် (FORM PC 1)

လမ်းညွှန်။ ပထမဆုံးအကြိမ် ကျေးရွာသို့ ရောက်ရှိချိန်တွင် စည်းရုံးရေးမှူးက ကျေးရွာ ရာအိမ်များကို ကျေးရွာကော်မတီဖွဲ့ စည်းခြင်း အစည်းအဝေးစတင်မီ ဤ အချက်အလက်များ ကောက်ယူပေးရန် တောင်းဆိုပြုစုခြင်းစေပြီး အစည်းအဝေး ကျင်းပစဉ် စိစစ်ရမည်။

ရာအိမ်မှူးအမည် ဦး သိန်းဟန် ဖုန်း: _____ စည်းရုံးရေးမှူးအမည် ဒေါ်ခင်မာမာ

ပြည်နယ်/ တိုင်းဒေသကြီး: စစ်ကိုင်း ခြို့နယ် ပဇာနည် ကျေးရွာအုပ်စု ကျေးရွာ ကျေးရွာ စေးမင်း

(က) လူဦးရေ

တိုင်းရင်းသား	အိမ်ထောင်စုပေါင်း	ကိုးကွယ်သည့်ဘာသာ	အိမ်ထောင်စုပေါင်း
၁။ <u>ဗမာ</u>	<u>၃၅</u>	၁။ <u>ဗုဒ္ဓ</u>	<u>၃၅</u>
၂။		၂။	
၃။		၃။	
၄။ အခြားတိုင်းရင်းသား လူမျိုးစုများ		၄။	

	ကျား (အရေအတွက်)	မ (အရေအတွက်)
လူဦးရေ	<u>၈၅</u>	<u>၁၁၆</u>
အိမ်ထောင်ဦးစီး	<u>၂၆</u>	<u>၉</u>

(ခ) ကျေးရွာရှိ အခြေခံ အဆောက်အအုံ (Facilities)

ပညာရေး	ခြံစိမ့်	ကျန်းမာရေး	ခြံစိမ့်	ဘာသာရေး	ခြံစိမ့်
အထက	<input type="checkbox"/>	ဆေးရုံ	<input type="checkbox"/>	ဘုရား/ဇေတီ	<input type="checkbox"/>
အလက	<input type="checkbox"/>	ကျန်းမာရေးဌာန	<input type="checkbox"/>	ဘုန်းကြီးကျောင်း	<input checked="" type="checkbox"/>
အမက (<u>ခွဲ</u>)	<input checked="" type="checkbox"/>	ကျန်းမာရေးဌာနခွဲ	<input type="checkbox"/>	ဟိန္ဒူဘုရားကျောင်း	<input type="checkbox"/>
မူကြို	<input type="checkbox"/>	ဆေးပေးခန်း	<input type="checkbox"/>	ခရစ်ယာန်ဘုရားကျောင်း	<input type="checkbox"/>
အခြား	<input type="checkbox"/>	အခြား	<input type="checkbox"/>	ဗလီ	<input type="checkbox"/>
				အခြား	<input type="checkbox"/>
မှတ်ချက်		မှတ်ချက်		မှတ်ချက်	

(ဂ) ကျွမ်းကျင်ပညာရှင် (ရွာသား/နေထိုင်)

ပညာရေး	နေထိုင်		ကျန်းမာရေး	နေထိုင်		တည်ဆောက်ရေး		
	နေထိုင်	လည်ပတ်		နေထိုင်	လည်ပတ်		နေထိုင်	လည်ပတ်
မူလတန်းပြ	<input checked="" type="checkbox"/>	<input checked="" type="checkbox"/>	ဆရာဝန်	<input type="checkbox"/>	<input type="checkbox"/>	လက်သမား	<input checked="" type="checkbox"/>	<input type="checkbox"/>
အလယ်တန်းပြ	<input type="checkbox"/>	<input type="checkbox"/>	ကျန်းမာရေးဝန်ထမ်း	<input type="checkbox"/>	<input type="checkbox"/>	ပန်းရန်	<input type="checkbox"/>	<input type="checkbox"/>
အထက်တန်းပြ	<input type="checkbox"/>	<input type="checkbox"/>	သူနာပြုဆရာမ	<input type="checkbox"/>	<input type="checkbox"/>	လျှပ်စစ်လုပ်သား	<input type="checkbox"/>	<input type="checkbox"/>
မူကြို	<input type="checkbox"/>	<input type="checkbox"/>	သားဖွား (<u>၁၈၅၃</u>)	<input checked="" type="checkbox"/>	<input type="checkbox"/>	ပိုက်ဆက်	<input type="checkbox"/>	<input type="checkbox"/>
အခြား	<input type="checkbox"/>	<input type="checkbox"/>	ကျေးလက်ကျန်းမာရေးမှူး	<input type="checkbox"/>	<input type="checkbox"/>	မတ္တင်းနှစ်	<input checked="" type="checkbox"/>	<input type="checkbox"/>
မှတ်ချက်			မှတ်ချက်			မှတ်ချက်		



(ဃ) လမ်းပန်းဆက်သွယ်ရေး (အမှန်ဖြစ်ပါ)

ကျောက်လမ်း () ကတ္တရာ () ကွန်ကရစ် ()
မြေ (✓) လူသွားလမ်း (✓)

ဆိုင်ကယ်လမ်း (✓) ကျောက်စရစ် ()
အခြား ကလေး

(င) ကျေးရွာဖွံ့ဖြိုးရေး စီမံကိန်း (Village Development Plan) (အမှန်ဖြစ်ပါ)

(၁) လူထုဗဟိုပြုစီမံကိန်း မတိုင်မီက ကျေးရွာစီမံကိန်း ရှိသလား
(၂) ရှိလျှင် မည်သည့်နှစ်က ရေးဆွဲခဲ့သလဲ
(၃) မြို့နယ်အတည်ပြုချက် ရရှိထားသလား

ရှိ/ မရှိ/ မသိ
_____ နှစ်/ မသိပါ
ရှိ/ မရှိ/ မသိ

(စ) ခရီးအကွာအဝေး (Distance)

(၁) ရွာ (အလယ်) မှ ကျေးရွာအုပ်စု (အလယ်) အကွာအဝေး

မိုင်/ဇာလုံ ၂.၆၆ /မသိပါ

(၂) ဤရွာနှင့် ကျေးရွာအုပ်စုရွာ (အလယ်) သွားချိန်

ခြောက်သွေ့ရာသီ - ထော်လာဂျီ/ ဆိုင်ကယ်/ မြေလျင် /မြည်း/ လှေ/ အခြား _____
မိုးရာသီ - ထော်လာဂျီ/ ဆိုင်ကယ်/ မြေလျင် /မြည်း/ လှေ/ အခြား _____

(၀:၁၀) နာရီ
(၁:၅၀) နာရီ
၁:၀၀

(ဆ) သဘာဝဘေး ဤကျေးရွာတွင် ရေကြီးခြင်းကဲ့သို့သော သဘာဝဘေး ကျရောက်ခဲ့မှု

မရှိ ရှိ (ဖော်ပြရန်) _____

ရာအိမ်မှူး အမည် ဦး သန်းမာန်

လက်မှတ် [Signature]

ရက်စွဲ 17.2.2015

ဒေါ်မင်းမင်းခိုင်
စည်းရုံးရေးမှူး အမည်

လက်မှတ် [Signature]

ရက်စွဲ 17.2.2015



ပုံစံ - ၈-၁ - ကျေးရွာ အချက်အလက် (FORM PC 1)

လမ်းညွှန်ခွက်/ ကျေးရွာတစ်ရွာသို့ ပထမဆုံး မိတ်ဆက်ခေါ်သွားရောက်သောအခါ လူထုစည်းရုံးရေးမှူးသည် ကျေးရွာခေါင်းဆောင်များအား ကျေးရွာအချက်အလက်များကို မေတ္တာရပ်ခံ၍တောင်းခံရမည်။ ဤအချက်အလက်များကို စီမံကိန်းမိတ်ဆက်အစည်းဝေးမတိုင်မီ တောင်းခံရမည်။ စီမံကိန်းမိတ်ဆက်အစည်းဝေးတွင် လူထုစည်းရုံးရေးမှူးသည် ဤအချက်အလက်များအား စစ်ဆေးပြီး မှန်ကန်အောင်ပြုလုပ်ရမည်။ ငြိမ်နောက်တွင် လူထုစည်းရုံးရေးမှူးမှ သတင်းအချက်အလက်ထံသို့ Tablets မှတစ်ဆင့် ပြည့်စုံစွာရရှိရမည်။

ရာစိမ်းမှုအမည် - ဦးဝင်းကျော် မှန် စည်းရုံးရေးမှူးအမည် - ဦးကျော်စွာ

မြည်နယ်/ တိုင်းဒေသကြီး - စစ်ကိုင်း၊ မြို့နယ် - ပုဂံ၊ ကျေးရွာအုပ်စု - ကျေးရွာ၊ ကျေးရွာ - ၈၈ - ၃၃

(က) လူဦးရေ

တိုင်းရင်းသား	အိမ်ထောင်စုပေါင်း	ကိုးကွယ်သည့်ဘာသာ	အိမ်ထောင်စုပေါင်း
၀။ မူလ	၃၅	၀။ မူလ	၃၅
၂။		၂။	
၃။		၃။	
၄။ အခြားတိုင်းရင်းသား၊ လူမျိုးစုများ		၄။	

	ကျား (အရေအတွက်)	မ (အရေအတွက်)
လူဦးရေ	၈၆	၁၁၆
အိမ်ထောင်စုစီး	၂၃	၁၂

(ခ) ကျေးရွာရှိ အခြေခံ အထောက်အပံ့ (Facilities)

ပစ္စည်း	ခြေခံ	ကျန်းမာရေး	ခြေခံ	တာဝန်	ခြေခံ
အထက်တန်းကျောင်း	<input type="checkbox"/>	ဆေးရုံ	<input type="checkbox"/>	ဘုရား/စေတီ	<input type="checkbox"/>
အလယ်တန်းကျောင်း	<input type="checkbox"/>	ကျန်းမာရေးဌာန	<input type="checkbox"/>	ဘုန်းကြီးကျောင်း	<input checked="" type="checkbox"/>
မူလတန်းကျောင်း	<input checked="" type="checkbox"/>	ကျန်းမာရေးဌာနခွဲ	<input type="checkbox"/>	ဟိန္ဒူဘုရားကျောင်း	<input type="checkbox"/>
မူကြိုကျောင်း	<input type="checkbox"/>	ဆေးပေးခန်း	<input type="checkbox"/>	ရေစိမ့်ဝင်စက်	<input type="checkbox"/>
အခြား	<input type="checkbox"/>	အခြား	<input type="checkbox"/>	ဇလီ	<input type="checkbox"/>
				အခြား	<input type="checkbox"/>
မှတ်ချက်		မှတ်ချက်		မှတ်ချက်	

(ဂ) ကျွမ်းကျင်သူများမှတ်တမ်း ၊ ကျေးရွာတွင်နေထိုင်သော သို့မဟုတ် တခြားရွာမှလာရောက်သောကျွမ်းကျင်သူများ

ပစ္စည်း	နေထိုင်	လည်ပတ်	ကျန်းမာရေး	နေထိုင်	လည်ပတ်	တည်ဆောက်ရေး	နေထိုင်	လည်ပတ်
မူလတန်းပြဆရာ/ဆရာမ	<input type="checkbox"/>	<input checked="" type="checkbox"/>	ဆရာဝန်	<input type="checkbox"/>	<input type="checkbox"/>	လက်သမား	<input checked="" type="checkbox"/>	<input type="checkbox"/>
အလယ်တန်းပြဆရာ/ဆရာမ	<input type="checkbox"/>	<input type="checkbox"/>	လ/ထကျန်းမာရေးမှူး	<input type="checkbox"/>	<input type="checkbox"/>	ပန်းချီ	<input checked="" type="checkbox"/>	<input type="checkbox"/>
အထက်တန်းပြဆရာ/ဆရာမ	<input type="checkbox"/>	<input type="checkbox"/>	အမျိုးသမီးကျန်းမာရေးဆရာမ	<input type="checkbox"/>	<input type="checkbox"/>	လှုပ်စစ်ဆိုင်ရာ	<input type="checkbox"/>	<input type="checkbox"/>
မူကြိုဆရာ/ဆရာမ	<input type="checkbox"/>	<input type="checkbox"/>	အရဲသား/အရဲမီး	<input checked="" type="checkbox"/>	<input type="checkbox"/>	စရိုက်သွယ်သူ	<input type="checkbox"/>	<input type="checkbox"/>
အခြား	<input type="checkbox"/>	<input type="checkbox"/>	ပြည်သူ့ကျန်းမာရေးလုပ်သား ၁/၂	<input type="checkbox"/>	<input type="checkbox"/>	စက်ပြင်ဆရာ	<input type="checkbox"/>	<input type="checkbox"/>
မှတ်ချက်			မှတ်ချက်			မှတ်ချက်		



ပုံစံ - ၈ - ၁ ကျေးရွာအခြေခံအချက်အလက်များ (Form PC 1)

လမ်းညွှန်ချက်၊ ကျေးရွာတစ်ရွာသို့ ပထမဆုံးမိတ်ဆက်ခရီး သွားရောက်သောအခါ လူထုစည်းရုံးရေးမှူးသည် ကျေးရွာ ခေါင်းဆောင်များအား ကျေးရွာအချက်အလက်များကို မေတ္တာရပ်ခံ၍ တောင်းခံရသည်။ ဤအချက်အလက်များကို စီမံကိန်း မိတ်ဆက်အစည်းဝေးမတိုင်မီတောင်းခံရမည်။ စီမံကိန်းမိတ်ဆက်အစည်းဝေးတွင် လူထုစည်းရုံးရေးမှူးသည် ဤအချက်အလက် များအား စစ်ဆေးပြီး မှန်ကန်အောင်ပြုလုပ်ရမည်။ ပြီးနောက်တွင် လူထုစည်းရုံးရေးမှူးမှ သတင်းအချက်အလက်ထံသို့ Tablets မှ တဆင့် ဖြည့်သွင်းရမည်။

ကျေးရွာခေါင်းဆောင် အမည် ဦးဝင်းမျက် ကျေးရွာခေါင်းဆောင်၏ ဖုန်းနံပါတ် ၀၉-၉၅၀၅၅၀၅၀ လူထုစည်းရုံးရေးမှူး၏ အမည် ဦးဆန်းကျော်

ပြည်နယ်/တိုင်းဒေသကြီး မစ်ကိုင်း မြို့နယ် ပင်လယ်သူ ကျေးရွာအုပ်စု ကျေးရွာ အမည် အင်းနီ

လူမျိုးစု	အိမ်ထောင်စုအရေအတွက်	ကျား	မ
လူမျိုးစု (၁) <u>မူဆလင်</u>	<u>၃၅</u>	ဘာသာ (၁) <u>ဗုဒ္ဓအာသံ</u>	<u>၃၅</u>
လူမျိုးစု (၂) -----		ဘာသာ (၂) -----	
လူမျိုးစု (၃) -----		ဘာသာ (၃) -----	
လူမျိုးစုရော အခြား -----		ဘာသာရော -----	
မသန်စွမ်းသူများ	<u>၁</u>		
သက်ကြီးရွယ်အိုများ (၆၅ နှစ် နှင့် အထက်)	<u>၁၃</u>		
စံပေးရောင်			

လူဦးရေ	အမျိုးသား (အရေအတွက်)	အမျိုးသမီး (အရေအတွက်)
<u>၂၀၇</u>	<u>၉၀</u>	<u>၁၁၇</u>
လူမျိုးစု (၁) <u>မူဆလင်</u>		
လူမျိုးစု (၂) -----		
လူမျိုးစု (၃) -----		
အခြား -----		
အိမ်ထောင်စုဦးရေ	<u>၂၄</u>	<u>၁၁</u>

(ခ) အခြေခံအောက်အဖွဲ့ အသုံးအဆောင်များ

စာသင်ကျောင်း	အမှတ် ခြံစိပ်ပါ	ကျန်းမာရေး	အမှတ် ခြံစိပ်ပါ	ဘာသာရေး အဆောက် အအုံများ	အမှတ် ခြံစိပ်ပါ
အသက်တန်းကျောင်း	<input type="checkbox"/>	ဆေးရုံ	<input type="checkbox"/>	စေတီ	<input type="checkbox"/>
အလယ်တန်းကျောင်း	<input type="checkbox"/>	ကျန်းမာရေးဌာန	<input type="checkbox"/>	ဘုန်းကြီးကျောင်း	<input checked="" type="checkbox"/>
မူလတန်းကျောင်း	<input checked="" type="checkbox"/>	ကျန်းမာရေးဌာနခွဲ	<input type="checkbox"/>	ဟိန္ဒူဘုရားကျောင်း	<input type="checkbox"/>
မူကြိုကျောင်း	<input type="checkbox"/>	ဆေးပေးခန်း	<input type="checkbox"/>	ခရစ်ယာန်ကျောင်း	<input type="checkbox"/>
အခြား	<input type="checkbox"/>	အခြား	<input type="checkbox"/>	ဂူ	<input type="checkbox"/>
				အခြား	<input type="checkbox"/>
မှတ်ချက်		မှတ်ချက်		မှတ်ချက်	



(ဂ) ကျွမ်းကျင်သူများမှတ်တမ်း (ကျေးရွာတွင်နေထိုင်သော သို့မဟုတ် ကျွမ်းကျင်သူများလာရောက်သော ကျွမ်းကျင်သူများ)

	(၁) စာသင်ကျောင်း		(၂) ကျန်းမာရေး			(၃) လက်မှုပညာရှင်		
	ရွာတွင်နေထိုင်သူ	အခြားရွာမှလာသူ		ရွာတွင်နေထိုင်သူ	အခြားရွာမှလာသူ		ရွာတွင်နေထိုင်သူ	အခြားရွာမှလာသူ
မူလတန်းပြဆရာ/မ	<input type="checkbox"/>	<input checked="" type="checkbox"/>	ဆရာဝန်	<input type="checkbox"/>	<input type="checkbox"/>	လက်သမား	<input checked="" type="checkbox"/>	<input type="checkbox"/>
အထက်တန်းပြဆရာ/မ	<input type="checkbox"/>	<input type="checkbox"/>	လက်ထောက်ကျန်းမာရေးမှူး	<input type="checkbox"/>	<input type="checkbox"/>	ပန်းရံ	<input checked="" type="checkbox"/>	<input type="checkbox"/>
အလယ်တန်းပြဆရာ/မ	<input type="checkbox"/>	<input type="checkbox"/>	အမျိုးသမီးကျန်းမာရေးဆရာမ	<input type="checkbox"/>	<input type="checkbox"/>	လျှပ်စစ်ကျွမ်းကျင်သမား	<input type="checkbox"/>	<input type="checkbox"/>
မူကြိုဆရာ/မ	<input type="checkbox"/>	<input type="checkbox"/>	သားဖွားဆေးရာမ	<input type="checkbox"/>	<input type="checkbox"/>	ရေပိုက်သူယ်သူ	<input type="checkbox"/>	<input type="checkbox"/>
အခြား	<input type="checkbox"/>	<input type="checkbox"/>	ပြည်သူ့ကျန်းမာရေးလုပ်သား	<input type="checkbox"/>	<input type="checkbox"/>	စက်ပြင်ဆရာ	<input type="checkbox"/>	<input type="checkbox"/>
မှတ်ချက်			မှတ်ချက် 5			မှတ်ချက်		

(ဃ) ကျေးရွာသို့ ရောက်ရှိနိုင်သည့် လမ်းအခြေအနေ / ကျေးရွာတစ်ရွာသည် ၎င်း၏ ကျေးရွာအုပ်စုနှင့် ဆက်သွယ်ထားသော လမ်းအခြေအနေ (အောက်ပါပုဒ်ကိုစိုင်းပါ)

ကျောက်ကြမ်းလမ်း ကတ္တရာလမ်း ကွန်ကရစ်လမ်း မော်တော်ဆိုင်ကယ်လမ်း
 ကျောက်ခင်းလမ်း မြေသားလမ်း လူသွားလမ်း အခြား _____

(င) ကျေးရွာဖွံ့ဖြိုးမှုစီမံချက်

- (၁) လူထုပဟိုပြုစီမံကိန်းမတိုင်မီ ဤကျေးရွာတွင်ကျေးရွာဖွံ့ဖြိုးမှု စီမံချက်ရှိခဲ့ပါသလား? ပိုင်းပါ
 ရှိပါသည်/မရှိပါ/မသိပါ
- (၂) ရှိခဲ့ပါလျှင် ဤစီမံချက်ကို မည်သည့် ခုနှစ်တွင်ပြင်ဆင်ခဲ့ပါသနည်း? နှစ်-----/မသိပါ
- (၃) ဤစီမံချက်ကို ခြုံငုံနယ်မှအတည်ပြုခဲ့ပါသလား? ပြုခဲ့ပါသည်/မပြုခဲ့ပါ/မသိပါ

(စ) ခရီးအကွာအဝေး

- (၁) ဤကျေးရွာ၏ပဟိုမှ ၎င်းကျေးရွာအုပ်စု၏ပဟိုအထိ ခရီးမိုင်မည်မျှကွာဝေးသနည်း? မိုင်-----/မသိပါ
- (၂) ဤကျေးရွာမှ ၎င်းကျေးရွာအုပ်စုပဟိုအထိ သွားလာရာတွင်ကြာမြင့်သည့်အချိန်။

ခြောက်သွေ့ရာသီတွင်ကြာချိန် ----- ၁၅ မိနစ် ----- ထော်လာဂျီ/မော်တော်ဆိုင်ကယ်/ခြေလျင်/လား/မော်တော်ဘုတ်/
 အခြား -----

မိုးရာသီတွင်ကြာချိန် ----- ၁၅ မိနစ် ----- ထော်လာဂျီ/မော်တော်ဆိုင်ကယ်/ခြေလျင်/လား/မော်တော်ဘုတ်/
 အခြား -----

(ဆ) ပတ်ဝန်းကျင်ဆိုင်ရာ သဘာဝဘေးအန္တရာယ်

ဤကျေးရွာတွင် ရေကြီးခြင်းကိုသို့ သဘာဝဘေးအန္တရာယ်ကျရောက်ဖူးခြင်း ရှိပါသလား။
 မရှိပါ ရှိပါသည် ရှိလျှင်ဖော်ပြပါ -----

(ဇ) ကျေးရွာတွင် ဖွဲ့စည်းထားသော အဖွဲ့အစည်းများ

လူထုပဟိုပြုစီမံကိန်းမတိုင်မီ ဤကျေးရွာတွင် ကျေးရွာဖွံ့ဖြိုးရေးအတွက် အစိုးရ (သို့) ရွာသားများကိုယ်တိုင် (သို့) စီမံကိန်းတစ်ခုခုမှ ဖွဲ့စည်းထားသည့် အဖွဲ့အစည်းများရှိပါသလား။

- (၁) -----
 (၂) -----



(ဈ) အထွေထွေအုပ်ချုပ်ရေး ဦးစီးဌာန (GAD) မှ မှတ်တမ်းတင်ထားခြင်း
 ဤကျေးရွာသည် အထွေထွေအုပ်ချုပ်ရေး ဦးစီးဌာန (GAD) မှ မှတ်တမ်းတင်ထားမှု ရှိပါသလား။
 မရှိပါ ရှိပါသည်

ကျေးရွာခေါင်းဆောင်

အမည်

ဦးဝင်းဦး

လက်မှတ်

နေ့စွဲ ၁၂.၁၀.၂၀၁၇

လူထုစည်းရုံးရေးမှူး

အမည်

ဦးဆန်းထွန်း



၁၀။ ပုံစံ ၀-၂။ စီမံကိန်းစက်ဝန်းအချိန်ဇယား

ပုံစံ - ၀-၃ - စီမံကိန်းအချိန်ဇယား (FORM PC 3)

လမ်းညွှန် သက်ဆိုင်ရာ စည်းရုံးရေးမှူးများ (C/TF) များက ကျေးဇူးပြု၍ ကျေးဇူးပြု၍ အထောက်အကူပြုပေးရန်။ စည်းရုံးရေးမှူးအမည် - အိမ်မင်းမင်း	ရက်စွဲ - ၆.၅.၂၀၁၅	ရက်စွဲ				အစည်းအဝေး တက်ရောက်သူ တိုင်းရင်းသား
		ကျေးဇူးပြုအုပ်စု - ၆.ကျေးဇူး				
		၀ ရက်	၁ ရက်	၂ ရက်	၃ ရက်	
ပြည်နယ်/တိုင်းဒေသကြီး - မန္တလေး						
စီမံကိန်းအဆင့်						
(၁) ပထမအစည်းအဝေး၊ ကော်မတီဖွဲ့စည်းခြင်း	၁၇.၂.၂၀၁၅	၁၇.၂.၂၀၁၅	၃၁	၂၅	၃၅	-
(၂) ဒုတိယအစည်းအဝေး၊ ကျေးဇူးစီမံကိန်း ရေးဆွဲခြင်း	၁၇.၂.၂၀၁၅	၁၇.၂.၂၀၁၅	၃၁	၂၅	၃၅	-
(၃) ကျေးဇူးအုပ်စု စီမံကိန်း ဆုံးဖြတ်ချက်						
(၄) မြို့နယ်စီမံကိန်းရေးဆွဲရေးနှင့် အကောင်အထည်ဖော်ရေး ကော်မတီ အတည်ပြုချက်	၁.၇.၂၀၁၅	၁.၇.၂၀၁၅	၁၅	၁	၁၆	-
(၅) ကျေးဇူး အစီရင်ခံစာ ပြုစုခြင်း						
(၆.၁) စီမံကိန်း လုပ်ငန်းခွဲ ပြင်ဆင်မှု အစည်းအဝေး (ပုဂံ)	၂၅.၅.၂၀၁၅	၂၅.၅.၂၀၁၅	၁၅	၁၀	၂၅	-
(၆.၂) စီမံကိန်း လုပ်ငန်းခွဲ ပြင်ဆင်မှု အစည်းအဝေး (ဒဂုံ)	၁၅.၁၀.၂၀၁၅	၁၅.၁၀.၂၀၁၅	၃၀	၁၅	၄၅	
(၆.၃) စီမံကိန်း လုပ်ငန်းခွဲ ပြင်ဆင်မှု အစည်းအဝေး (တောင်)						
(၆.၄) စီမံကိန်း လုပ်ငန်းခွဲ ပြင်ဆင်မှု အစည်းအဝေး (စက်)						
(၆.၅) စီမံကိန်း လုပ်ငန်းခွဲ ပြင်ဆင်မှု အစည်းအဝေး (ပုဗ္ဗ)						
(၇) လုပ်ငန်း အကောင်အထည်ဖော်ခြင်း						
(၈.၁) ကျေးဇူးလုပ်ငန်း တိုးတက်မှု တင်ပြခြင်းအစည်းအဝေး (ပုဂံ)	၃၁.၁၀.၂၀၁၅	၃၁.၁၀.၂၀၁၅	၉	၅	၁၄	
(၈.၂) ကျေးဇူးလုပ်ငန်း တိုးတက်မှု တင်ပြခြင်းအစည်းအဝေး (ဒဂုံ)	၃၀.၁၁.၂၀၁၅	၃၀.၁၁.၂၀၁၅	၉	၅	၁၄	
(၈.၃) ကျေးဇူးလုပ်ငန်း တိုးတက်မှု တင်ပြခြင်းအစည်းအဝေး (တောင်)						
(၈.၄) ကျေးဇူးလုပ်ငန်း တိုးတက်မှု တင်ပြခြင်းအစည်းအဝေး (စက်)						
(၈.၅) ကျေးဇူးလုပ်ငန်း တိုးတက်မှု တင်ပြခြင်းအစည်းအဝေး (ပုဗ္ဗ)						
(၉) ဘဏ္ဍာရေး စစ်ဆေးခြင်း						
(၁၀) လူထုစစ်ဆေးမှု	၉.၁၁.၂၀၁၅	၉.၁၁.၂၀၁၅	၃၃	၃၂	၆၅	



ပုံစံ ၈-၂ - စီမံကိန်းစက်ဝန်းအချိန်ဇယား (PC 2)

လမ်းညွှန်ချက်သတ်ဆိုင်ရာလူထုစည်းရုံးရေး/လက်ထောက်နည်းပညာနည်းပညာများမှ စီမံကိန်းစက်ဝန်းအဆင့်တစ်ခုစီ ပြီးစီးပိုင်းကျေးရွာနှင့် ကျေးရွာအုပ်စု အတွက်တိုက်ပုံစံကိုဖြည့်သွင်းရမည်။
 စည်းရုံးရေး/ဝန်ထမ်း အမည် - ၁၆.၆၆.၆၆.၆၆
 နေ့စွဲ - ၇.၂.၂၀၁၆
 မြေပုံအမှတ်/တိုင်း - စစ်ကိုင်း - မြို့နယ် - ဝေဇာမြို့နယ် - ကျေးရွာအုပ်စု - ၆၈.၆၆.၆၆

စီမံကိန်းဆောင်ရွက်မှုအဆင့်များ	နေ့စွဲ		အစည်းအဝေးအတွက်				လူမျိုးစု တက်ရောက်သူ ရေအတွက် လူမျိုးစုအမည်
	စတင်သည့်နေ့	ပြီးဆုံးသည့်နေ့	အမျိုးသားအရေအတွက်	အမျိုးသမီးအရေအတွက်	အိမ်ထောင်စုအရေအတွက်	ရေအတွက်	
၁. ကျေးရွာစီမံကိန်း စိတ်ဆက်အစည်းအဝေး	၁၈.၁.၁၆	၁၈.၁.၁၆	၂၅	၂၆	၅၁	၅၁	မာမာ
၂. ကျေးရွာဖွံ့ဖြိုးရေး စီမံချက်ရေးဆွဲခြင်း အစည်းအဝေး	၁၉.၁.၁၆	၁၉.၁.၁၆	၂၂	၂၃	၄၅	၁	"
၃. ကျေးရွာအုပ်စု လုပ်ငန်း ဆုံးဖြတ်ချက်ချသည့်အစည်းအဝေး							
၄. မြို့နယ်အဆင့်စီမံကိန်းရေးဆွဲရေးနှင့်အကောင်အထည်ဖော်ရေးကော်မတီ၏ စီမံကိန်း သုံးသပ်မှုအစည်းအဝေး	၁၈.၂.၁၆	၃.၃.၁၆	မလို	မလို	မလို	မလို	မလို
၅. မြို့နယ် စီမံကိန်းရေးဆွဲရေးနှင့် အကောင်အထည်ဖော်ရေးကော်မတီ၏ဆုံးဖြတ်မှုကို ရွာသို့ အသိပေးအကြောင်းကြားသည့်အစည်းအဝေး	၂၆.၂.၁၆	၂၆.၂.၁၆	၃၀	၂၄	၅၄	၁	မာမာ
၆. စီမံကိန်းလုပ်ငန်းစီမံချက်ရေးဆွဲခြင်း အစည်းအဝေး	မလို	မလို	မလို	မလို	မလို	မလို	မလို
၆.၀။ စီမံကိန်းလုပ်ငန်း အကောင်အထည်ဖော် ရေးအစီအစဉ် ရေးဆွဲခြင်း							
၆.၂။ ဝယ်ယူရေးအစီအစဉ် ရေးဆွဲခြင်း	၂၈.၃.၁၆	၂၈.၃.၁၆	၁၄	၂၁	၃၅	၁	မာမာ



အမတ်အဖွဲ့ဝင်များအား အမတ်အဖွဲ့ဝင်များအား	နေ့စွဲ		အမတ်အဖွဲ့ဝင်များအား	အမတ်အဖွဲ့ဝင်များအား	အမတ်အဖွဲ့ဝင်များအား	အမတ်အဖွဲ့ဝင်များအား	အမတ်အဖွဲ့ဝင်များအား
	စတင်သည့်နေ့	ပြီးဆုံးသည့်နေ့					
၆.၃။ သက္ကရာဇ် ၁၃၈၅ ခုနှစ်၊ ဇူလိုင်လ ၁ ရက်နေ့	၂၀၂၃.၇.၁၆	၂၀၂၃.၇.၁၆	၇	၈	၁၅	၁	မဟာ
၆.၄။ ပြင်/ထိန်းအပ်အပ် ရေးဆွဲခြင်း	၂၀၂၃.၇.၁၆	၂၀၂၃.၇.၁၆	၉	၈	၁၇	၁	မဟာ
၇. စီမံကိန်းလုပ်ငန်းခွဲ တိုးတက်မှု စောင့်ကြည့်လေ့လာခြင်းအား	မလို	မလို	မလို	မလို	မလို	မလို	မလို
၇.၁။ အစည်းအဝေး ပထမအကြိမ်	၂၀၂၃.၇.၁၆	၂၀၂၃.၇.၁၆	၇	၈	၁၅	၁	မဟာ
၇.၂။ အစည်းအဝေး ဒုတိယအကြိမ်	၂၀၂၃.၇.၁၆	၂၀၂၃.၇.၁၆	၉	၇	၁၃	၁	မဟာ
၇.၃။ အစည်းအဝေး တတိယအကြိမ်							
၈. စီမံကိန်းလုပ်ငန်းခွဲ အပြီးသတ်စစ်ဆေးခြင်းအစည်းအဝေး							
၉. လူထုစစ်ဆေးခွဲအစည်းအဝေး							



၂-၈-၂ - စီမံကိန်းစက်ဝန်းအချိန်ဇယား (PC 2)

လမ်းညွှန်ချက်: သက်ဆိုင်ရာလူထုစည်းရုံးရေး/လက်ထောက်နည်းပညာများမှ စီမံကိန်းစက်ဝန်းအထွက်ထွက်ရရှိပြီးတိုင်း ကျေးရွာနှင့် ကျေးရွာအုပ်စုအတွက် ညှိနှိုင်းပေးခြင်း။

စည်းရုံးရေးမှူး/ဝန်ထမ်း အမည်: ဒေါ်အုန်းလှ

ဖုန်းနံပါတ်: ၁၂၀၀၂၀၀၇

စက်ဝန်းအားအမှတ်ဖြည့်ပါ စက်ဝန်း(၁) စက်ဝန်း(၂) စက်ဝန်း(၃)

စက်ဝန်း(၄)

ပြည်နယ်/တိုင်း: စစ်ကိုင်း၊ မြို့နယ်: မင်္ဂလာဒုံ၊ ကျေးရွာအုပ်စု: ကျေးရွာ၊ အေးချမ်းရေး: အေးချမ်း

စီမံကိန်းစက်ဝန်းအမည်များ	နေ့စွဲ		အစည်းအဝေးတွင်တက်ရောက်သူအရေအတွက်			
	တောင်သည် နေ့	ပြီးဆုံးသည့်နေ့	အမျိုးသား အရေအတွက်	အမျိုးသမီး အရေအတွက်	အိမ်ထောင်စု အရေအတွက်	လူမျိုးစုတော်ရောက်သူ အရေအတွက် နှင့် လူမျိုးစုအမည်
၁။ ကျေးရွာစီမံကိန်း စီမံကိန်းအစည်းအဝေး	၁၂.၁၀.၁၇	၁၂.၁၀.၁၇	၂၃	၁၅	၃၅	၃၀ ၂၀
၂။ ကျေးရွာဖွံ့ဖြိုးရေး စီမံချက်ရေးဆွဲခြင်း အစည်းအဝေး	၁၂.၁၀.၁၇	၁၂.၁၀.၁၇	၂၃	၁၅	၃၅	၂၀ ၂၀
၃။ ကျေးရွာအုပ်စု လုပ်ငန်းဆုံးဖြတ်ချက်ချသည့် အစည်းအဝေး	၁၃.၁၀.၁၇	၁၃.၁၀.၁၇	၈	၈	၁၆	၁၆ ၂၀
၄။ မြို့နယ်အဆင့် စီမံကိန်းရေးဆွဲရေး နှင့် အကောင်အထည်ဖော်ရေးကော်မတီ၏ စီမံကိန်း သုံးသပ်မှု အစည်းအဝေး			၈	၈	၁၆	၈ ၈
၅။ မြို့နယ် စီမံကိန်းရေးဆွဲရေး နှင့် အကောင်အထည်ဖော်ရေး ကော်မတီ၏ဆုံးဖြတ်ချက်ကို ရွာသို့ အသိပေး အကြောင်းကြားသည့် အစည်းအဝေး	၁၃.၁၀.၁၇	၁၃.၁၀.၁၇	၂၀	၂၀	၄၀	၂၀ ၂၀
၆။ စီမံကိန်းလုပ်ငန်းဆွဲဆောင်ရေးဆွဲခြင်း အစည်းအဝေး	၁၃.၁၀.၁၇	၁၃.၁၀.၁၇	၂၀	၂၀	၄၀	၂၀ ၂၀
၆.၀၁ စီမံကိန်းလုပ်ငန်း အကောင်အထည်ဖော်ရေးအစီအစဉ် ရေးဆွဲခြင်း	၁၃.၁၀.၁၇	၁၃.၁၀.၁၇	၂၀	၂၀	၄၀	၂၀ ၂၀



၁၁။ပုံစံ ၁-၃။ကျေးရွာဖွံ့ဖြိုးရေးဦးစားပေးအစီအစဉ်

ပုံစံ - ၈-၄ - ကျေးရွာမျှော်မှန်းချက် (FORM PC 4)

လမ်းညွှန်။ ကျေးရွာမျှော်မှန်းချက် အစည်းအဝေးအပြီးတွင် ကျေးရွာ စီ/ထောက်သည် လူထုစည်းရုံးရေးမှူး၏ အကူအညီဖြင့် ဤပုံစံကို ဖြည့်သွင်းရမည်။ လူထုဗဟိုပြုစီမံကိန်း ရန်ပုံငွေသာမဟုတ်၊ အခြားရန်ပုံငွေများ အပါအဝင် အခက်အခဲအားလုံး၊ ဦးစားပေး အစီအစဉ်များ၊ လုပ်ငန်းစဉ်များပါ ရေးသွင်းပါ။

စည်းရုံးရေးမှူးအမည် - ခင်မင်းမင်း

ရက်စွဲ။ ၁၇.၂.၂၀၁၅ ခုနှစ် ဒုနှစ် တနှစ် ၈ နှစ်

ပြည်နယ်/တိုင်းဒေသကြီး။ စစ်ကိုင်းတိုင်း မြို့နယ်။ ပင်မည်ဘူး ကျေးရွာအုပ်စု။ ကျေးရွာ ကျေးရွာ စေးပန်း

(က) အခက်အခဲများ (အဓိက အခက်အခဲများအနက် အနည်းဆုံး ၅ ခု ရေးပါ)

အမျိုးသားများဘက်မှ တင်ပြသော အခက်အခဲများ	အမျိုးသမီးများဘက်မှ တင်ပြသော အခက်အခဲများ
၁။ စာသင်ကျောင်း သစ်	၁။ ကလေးကစားကွင်း ဖြေရာကုတ်ရေးအဖွဲ့
၂။ ဆိုလာလင်း မီး ဇာ	၂။ မူကြိုကျောင်း သစ်
၃။ စီမံ. စမ်း. ဧကသွယ်	၃။ စာသင်ကျောင်း သစ်
၄။	၄။ စာကြည့်တိုက်
၅။ စာကြည့်တိုက်	၅။ စီမံ. စမ်း. ဧကသွယ်

(ခ) မျှော်မှန်းချက် နောက် ၅ နှစ်ကြာကာလတွင် ကျေးရွာဖွံ့ဖြိုးမှုအတွက် အဓိက ရည်မှန်းချက်များ (၅ ခု)

အမျိုးသားများဘက်မှ တင်ပြသော ရည်မှန်းချက်	အမျိုးသမီးများဘက်မှ တင်ပြသော ရည်မှန်းချက်
၁။ ဧကသွယ် အကူအညီ	၁။ စေး-လေး ချိန်း
၂။ စိုက်ပျိုးရေး အကူအညီ	၂။ ယင်းပန်း ဆက်သွယ်ရေး ကောင်း
၃။ ယင်းပန်း ဆက်သွယ်ရေး ကောင်း	၃။ မူကြိုကျောင်း
၄။ ပညာ ဧကသွယ် စာသင်ကျောင်း သစ်	၄။ စာသင်ကျောင်း ကောင်းရမယ်
၅။ စေး-လေး ချိန်း	၅။ ဧကသွယ် အကူအညီ

(ဂ) ကျေးရွာတွင် ၃ နှစ်အတွင်း ဆောင်ရွက်မည့် ဦးစားပေး လုပ်ငန်းများ (လူထုဗဟိုပြုစီမံကိန်း ရန်ပုံငွေသာမဟုတ်၊ အခြားရန်ပုံငွေများအတွက်ပါ ရေးသွင်းပြီး လူထုဗဟိုပြုစီမံကိန်း ရန်ပုံငွေဖြင့် ဆောင်ရွက်မည့် လုပ်ငန်းကို ခြစ်ပါ)

ကျေးရွာ ဦးစားပေး ဖွံ့ဖြိုးရေး လုပ်ငန်းများ	ကျား/မ/ ကျား+မ တင်ပြချက်	လူထုဗဟိုပြု စီမံကိန်းမှ ဆောင်ရွက်ရန် အမှန်ခြစ်ပါ	ခန့်မှန်း ကုန်ကျငွေ	ခန့်မှန်း အကျိုးပြုဦးရေ
၁။ ကလေး ကစားကွင်း ဖြေရာကုတ်ရေးအဖွဲ့	မ	✓	100,000,000	32
၂။ ယင်း. လမ်း. ပြင်ဆင်	မ	✓	70,000,000	201
၃။ စီမံ. စမ်း. ဧကသွယ်	မ+မ		100,000,000	201
၄။ ဆိုလာလင်း မီး	မ+မ		100,000,000	201
၅။ စာသင်ကျောင်း သစ်	မ+မ		150,000,000	32
၆။ စာကြည့်တိုက် သစ်	မ+မ		100,000,000	201

ကျေးရွာစီမံကိန်း အထောက်အကူပြု ကော်မတီ ဥက္ကဋ္ဌ အတည်ပြုချက်

လက်မှတ် _____ ရက်စွဲ _____



ပုံစံ ၈-၃ ကျေးရွာဖွံ့ဖြိုးရေး ဦးစားပေးအစီအစဉ် (Form PC 3)

လမ်းညွှန်ချက်/ အဆင့် (၃) ကျေးရွာမှော်မှန်းချက်အစည်းအဝေး ပြီးဆုံးသောအခါ ကျေးရွာစီမံကိန်း အထောက်အကူပြုကော်မတီသည် လူထုစည်းရုံးရေးမှူးအကူအညီဖြင့် ဤပုံစံကိုပြည့်စုံအောင် ဖြည့်သွင်းရမည်။ အားလုံးသော အခက်အခဲအတားအဆီးများ၊ ဖွံ့ဖြိုးမှုဦးစားပေးအစီအစဉ်များ၊ လူထုပဟိုပြုစီမံကိန်း၏ ရန်ပုံငွေအရင်းအမြစ်နှင့် မသက်ဆိုင်သည့် လုပ်ငန်းများအားလုံးကိုဖော်ပြရမည်။

လူထုစည်းရုံးရေးမှူး/ဝန်ထမ်း အမည် - ခင်မင်းမင်း

နေ့စွဲ - 18.1.2016 စက်ဝန်းအား အမှတ်ခြစ်ပါ (✓) စက်ဝန်း(၁) စက်ဝန်း(၂) စက်ဝန်း(၃) စက်ဝန်း(၄)

ပြည်နယ်/တိုင်း - စစ်ကိုင်းတိုင်း ဖြန့်နယ် - ပဒီလည်ဘူး ကျေးရွာအုပ်စု - ကျေးရွာ - ၈၈ နှိုင်း

က. အခက်အခဲအတားအဆီးများအားဆွေးနွေးခြင်း - ယခုလက်ရှိအခြေအနေတွင်ကျေးရွာဖွံ့ဖြိုးတိုးတက်ရေးအတွက် အဓိကအခက်အခဲအတားအဆီးများသည် မည်သည့်များဖြစ်ပါသနည်း(အမျိုးသား/သမီး အနည်းဆုံးအခက်အခဲ ၅ ခုစီဖော်ပြပါ)

အမျိုးသား အဖွဲ့မှတင်ပြသောအခက်အခဲအတားအဆီးများ	အမျိုးသမီး အဖွဲ့မှတင်ပြသောအခက်အခဲအတားအဆီးများ
၀ စာသင်ကျောင်း	၀ တံခါးပြုပြင်ခြင်း(၂)ခန်း (၅၈၅၆)
၂ တံခါးပြုပြင်ခြင်း (၁)ခန်း (၅၈၅၆)	၂ စာသင်ကျောင်း
၃ တံခါးပြုပြင်ခြင်း (၂)ခန်း (၅၈၅၆)	၃ တံခါးပြုပြင်ခြင်း (၂)ခန်း (၅၈၅၆)
၄ မူကြိုကျောင်း	၄ မူကြိုကျောင်း
၅ စားနပ်ရိက္ခာဆောင်ရွက်ရေး	၅ စားနပ်ရိက္ခာဆောင်ရွက်ရေး
၆ ဆေးရုံ	၆ ဆေးရုံ

ခ. မှော်မှန်းခြင်း- ဤကျေးရွာဖွံ့ဖြိုးတိုးတက်ရေးအတွက်နောင်လာမည့် (၅) နှစ်အားရည်ရွယ်၍ ဆောင်ရွက်ရန်အတွက် မည်သည့်အရာများသည်အဓိကမှော်မှန်းချက်ဖြစ်သနည်း။

အမျိုးသားအဖွဲ့မှတင်ပြသောမှော်မှန်းချက်များ	အမျိုးသမီးအဖွဲ့မှတင်ပြသောမှော်မှန်းချက်များ
၀ စာသင်ကျောင်း ချိတ်ပညာရေး တိုးတက်ရေး	၀ စားနပ်ရိက္ခာဆောင်ရွက်ရေး
၂ စားနပ်ရိက္ခာဆောင်ရွက်ရေး	၂ မူကြိုကျောင်း
၃ ဆေးရုံ	၃ စားနပ်ရိက္ခာဆောင်ရွက်ရေး
၄ မူကြိုကျောင်း	၄ ဆေးရုံ
၅ စားနပ်ရိက္ခာဆောင်ရွက်ရေး	၅ မူကြိုကျောင်း
၆ ဆေးရုံ	၆ စားနပ်ရိက္ခာဆောင်ရွက်ရေး
၇ စားနပ်ရိက္ခာဆောင်ရွက်ရေး	၇ ဆေးရုံ
၈ စားနပ်ရိက္ခာဆောင်ရွက်ရေး	၈ စားနပ်ရိက္ခာဆောင်ရွက်ရေး



ဤကျေးရွာ၏ လာမည့် (၃)နှစ်အတွက် ဦးစားပေး ဖွံ့ဖြိုးတိုးတက်မှု လုပ်ငန်း အစီအစဉ်များအားဖော်ပြပါ။
 (လူထုပဟိုပြုစီမံကိန်း ရန်ပုံငွေအတွက် အဆိုပြုသော အစီအစဉ်များကိုဦးစားပေး အဆင့်အလိုက်ဖော်ပြပြီး ကျန် လူထုပဟိုပြု စီမံကိန်း ရန်ပုံငွေအရင်းအမြစ်နှင့် မပတ်သက်သည့်အစီအစဉ်များလည်းဖော်ပြရန်ဖြစ်သည်)

ကျေးရွာအတွက်ဦးစားပေးဖွံ့ဖြိုးတိုးတက်မှု လုပ်ငန်းစဉ်များ	အဆိုပြုသူ (အမျိုးသားများ/ အမျိုးသမီးများ/ အမျိုးသား+အမျိုးသမီး)	လူထုပဟိုပြုစီမံကိန်းအတွက် အဆိုပြုသည် (ဦးစားပေးအဆင့် အလိုက်ဖော်ပြပါ)	ခန့်မှန်း ကုန်ကျစရိတ်	အကျိုးခံစားခွင့်ရှိသူခန့်မှန်းခြေအရေအတွက်
၁ စာသင်ကျောင်း သစ်	အမျိုးသား+သမီး	၁	၁၅၀၀၀၀၀၀	၃၂
၂ စွာတွင်းတံခါး (၁၁စင်း)	အမျိုးသား+သမီး	၂	၅၀၀၀၀၀၀	၂၀၁
၃ စွာတွင်းတံခါး (၂)စင်း	အမျိုးသား+သမီး	၃	၁၀၀၀၀၀၀၀	၂၀၁
၄ မြေကြီးမြေဖျား	အမျိုးသား+သမီး	၄	၁၀၀၀၀၀၀၀	၂၀
၅ ဖွားမြင်ဆေးရုံ	အမျိုးသား+သမီး	၅	၂၀၀၀၀၀၀၀	၄၈၁
၆ ဆေးရုံခန်း	အမျိုးသား+သမီး	၆	၂၀၀၀၀၀၀၀	၄၈၁

ဥက္ကဋ္ဌ၊ ကျေးရွာစီမံကိန်းအထောက်အကူပြုကော်မတီမှအတည်ပြုသည်။

အမည် ဒေါ်ခင်လှသာ လက်မှတ် ခင်လှသာ နေ့စွဲ ၂၈.၁.၂၀၁၆



ပုံစံ ၈-၃ ကျေးရွာဖွံ့ဖြိုးရေး ဦးစားပေးအစီအစဉ် (Form PC 3)

လမ်းညွှန်ချက်/ အဆင့် (၃) ကျေးရွာမှော်မှန်းချက်အစည်းအဝေး ပြီးဆုံးသောအခါ ကျေးရွာစီမံကိန်း အထောက်အကူပြုကော်မတီသည် လူထုစည်းရုံးရေးများအကူအညီဖြင့် ဤပုံစံကိုပြည့်စုံအောင် ဖြည့်သွင်းရမည်။ အားလုံးသော အခက်အခဲအတားအဆီးများ၊ ဖွံ့ဖြိုးမှုဦးစားပေးအစီအစဉ်များ၊ လူထုဗဟိုပြုစီမံကိန်း၏ ရန်ပုံငွေအရင်းအမြစ်နှင့် မသက်ဆိုင်သည့် လုပ်ငန်းများအားလုံးကိုဖော်ပြရမည်။

လူထုစည်းရုံးရေးများ/ဝန်ထမ်း အမည် - ဒေါ်မေဇီးမင်း ဒို့ဇီ

နေ့စွဲ - 19. 7. 2016 စက်ဝန်းအား အမှတ်ခြစ်ပါ (✓) စက်ဝန်း(၁)-အစက်ဝန်း (၂) စက်ဝန်း (၃) စက်ဝန်း (၄)

ပြည်နယ်/တိုင်း - စစ်ကိုင်း၊ ဖြန့်နယ်၊ ကျေးရွာအုပ်စု - ကျေးရွာ - စေးနန်း

က. အခက်အခဲအတားအဆီးများအားဆွေးနွေးခြင်း - ယခုလက်ရှိအခြေအနေတွင်ကျေးရွာဖွံ့ဖြိုးတိုးတက်ရေးအတွက် အဓိကအခက်အခဲအတားအဆီးများသည် မည်သည့်များဖြစ်ပါသနည်း(အမျိုးသား/သမီး အနည်းဆုံးအခက်အခဲ ၅ ရပ်ဖော်ပြပါ)

အမျိုးသား အဖွဲ့မှတင်ပြသောအခက်အခဲအတားအဆီးများ	အမျိုးသမီး အဖွဲ့မှတင်ပြသောအခက်အခဲအတားအဆီးများ
၁ စိုက်ပျိုးရေး နည်းပညာ	၁ စက်မှုပညာ သင်တန်း
၂ စပါးမျိုးစေ့၊ မျိုးသန့်	၂ အင်္ဂါသားဖွား သင်တန်း
၃ ခွေးခြူးခြား နည်းပညာ	၃ ခွေးခြူးခြား နည်းပညာ
၄ ခြေခံအားပြု နည်းပညာ	၄ စိုက်ပျိုးရေး နည်းပညာ
၅ ငါးစာပိုင်းနှင့် ခွေးခြူးခြား	၅ စပါးမျိုးစေ့၊ မျိုးသန့်
၆ လက်သား ပျိုးရုံ သင်တန်း	၆ ဝက်၊ ငါး စာပိုင်းနှင့် ခွေးခြူးခြား

ခ. မှော်မှန်းခြင်း- ဤကျေးရွာဖွံ့ဖြိုးတိုးတက်ရေးအတွက်နောင်လာမည့် (၅) နှစ်အားရည်ရွယ်၍ ဆောင်ရွက်ရန်အတွက် မည်သည့်အရာများသည်အဓိကမှော်မှန်းချက်ဖြစ်သနည်း။

အမျိုးသားအဖွဲ့မှတင်ပြသောမှော်မှန်းချက်များ	အမျိုးသမီးအဖွဲ့မှတင်ပြသောမှော်မှန်းချက်များ
၁ စိုက်ပျိုးရေး နည်းပညာ နှင့် ခွေးခြူးခြား	၁ စက်မှုပညာ သင်တန်း၊ ဂျပန် ခွေးခြူးခြား
၂ စပါးမျိုးစေ့၊ မျိုးသန့်	၂ အင်္ဂါသားဖွား သင်တန်း၊ ဂျပန် ခွေးခြူးခြား
၃ ခွေးခြူးခြား နည်းပညာ	၃ အတွက် စီမံ ချုပ်ကိုင်မှု
၄ အတွက် စီမံ ချုပ်ကိုင်မှု	၄ ခွေးခြူးခြား နည်းပညာ၊ ဂျပန် ခွေးခြူးခြား
၅ ခြေခံအားပြု နည်းပညာ	၅ စိုက်ပျိုးရေး နည်းပညာ နှင့် စပါးမျိုးစေ့၊ မျိုးသန့်
၆ ငါးစာပိုင်းနှင့် ခွေးခြူးခြား	၆ စပါးမျိုးစေ့၊ မျိုးသန့်၊ ခွေးခြူးခြား
၇ လက်သား ပျိုးရုံ သင်တန်း	၇ ဝက်၊ ငါး စာပိုင်းနှင့် ခွေးခြူးခြား



၁. ဤကျေးရွာ၏ လာမည့် (၃) နှစ်အတွက် ဦးစားပေး ဖွံ့ဖြိုးတိုးတက်မှု လုပ်ငန်း အစီအစဉ်များအားဖော်ပြပါ။
 (လူထုပဟိုပြုစီမံကိန်း ရံပုံငွေအတွက် အဆိုပြုသော အစီအစဉ်များကိုဦးစားပေး အဆင့်အလိုက်ဖော်ပြပြီး ကျန် လူထုပဟိုပြု စီမံကိန်း ရန်ပုံငွေအရင်းအမြစ်နှင့် မပတ်သက်သည့်အစီအစဉ်များလည်းဖော်ပြရန်ဖြစ်သည်)

ကျေးရွာအတွက်ဦးစားပေးဖွံ့ဖြိုးတိုးတက်မှု လုပ်ငန်းစဉ်များ	အဆိုပြုသူ (အမျိုးသားများ/ အမျိုးသမီးများ/ အမျိုးသား+အမျိုး သမီး)	လူထုပဟိုပြုစီမံကိန်းအတွက် အဆိုပြုသည် (ဦးစားပေးအဆင့် အလိုက်ဖော်ပြပါ)	ခန့်မှန်း ကုန်ကျ စရိတ်	အကျိုးခံစား ခွင့်ရှိသူခန့် မှန်းခြေ အရေ အတွက်
၁ ချေးငွေဖွဲ့စည်းရေးအဖွဲ့ဖွဲ့စည်းခြင်း	အမျိုးသား ၇ ယောက်	၁		
၂ ရေသောက်ရရှိရေးအဖွဲ့ဖွဲ့စည်းခြင်း	အမျိုးသား ၇ ယောက်	၂		
၃ စက်မှုပစ္စည်းအဖွဲ့ဖွဲ့စည်းခြင်း	အမျိုးသမီး	၃		
၄ အကျွမ်းသိမ်းအဖွဲ့ဖွဲ့စည်းခြင်း	အမျိုးသမီး	၄		
၅ အကျွမ်းသိမ်းအဖွဲ့ဖွဲ့စည်းခြင်း	အမျိုးသား ၇ ယောက်	၅		
၆ လက်မှုပညာအဖွဲ့ဖွဲ့စည်းခြင်း	အမျိုးသား	၆		

ဥက္ကဋ္ဌ၊ ကျေးရွာစီမံကိန်းအထောက်အကူပြုကော်မတီမှအတည်ပြုသည်။

အမည် ဒေါ်ခင်လှအေး လက်မှတ် ခင်လှအေး နေ့စွဲ 19.1.2016



ပုံစံ - ၈ - ၃ ကျေးရွာဖွံ့ဖြိုးရေး ဦးစားပေးအစီအစဉ် (Form PC 3)

လမ်းညွှန်ကျက်၊ အခစာ(၃) ကျေးရွာဖွံ့ဖြိုးရေးမှူးချက်အစည်းအဝေး ပြီးဆုံးသောအခါ ကျေးရွာစီမံကိန်း အထောက်အကူပြု ကော်မတီသည် လူထုစည်းရုံးရေးမှူး/ဝန်ထမ်း အမည် ဦးကျော်လွင်ဦး

နေ့စွဲ ၁၂.၁၀.၂၀၁၇ စက်ဝန်းအား အမှတ်ဖြစ်ပါ (✓) စက်ဝန်း(၁) စက်ဝန်း(၂) စက်ဝန်း(၃) စက်ဝန်း(၄)

ပြည်နယ်/တိုင်း	မြို့နယ်	ကျေးရွာအုပ်စု	ကျေးရွာ
စစ်ကိုင်း	ပင်လယ်ဘူး	ကျေးသီး	ကျေးအိုး

က။ အခက်အခဲအတားအဆီးများအားဆွေးနွေးခြင်း - ယခုလက်ရှိအခြေအနေတွင် ဤကျေးရွာဖွံ့ဖြိုးတိုးတက်ရေးအတွက် အဓိက အခက်အခဲအတားအဆီးများသည် မည်သည့်များဖြစ်ပါသနည်း။ (အမျိုးသား/သမီး အနည်းဆုံးအခက်အခဲ ၅ ခုစီဖော်ပြပါ)

အမျိုးသား အဖွဲ့မှ တင်ပြသောအခက်အခဲအတားအဆီးများ		အမျိုးသမီး အဖွဲ့မှ တင်ပြသောအခက်အခဲအတားအဆီးများ	
၁	ရွာတွင်းတံတား မရှိ၍ အခက်ခဲခြင်း	၁	ရွာတွင်းတံတား မရှိသွားလာရခက်ခဲ
၂	စာသင်ကျောင်း ပျက်စီးယိုယွင်းခြင်း	၂	စာသင်ကျောင်း ပျက်စီးယိုယွင်းခြင်း
၃	စာသင်ကျောင်း မကောင်း	၃	စာသင်ကျောင်း မကောင်းခြင်း
၄	ရွာတွင်းတံတား မရှိ၍ အခက်ခဲခြင်း	၄	ရွာတွင်းတံတား မရှိသွားလာရခက်ခဲ
၅	စာသင်ကျောင်း လမ်း မကောင်းခြင်း	၅	စာသင်ကျောင်း လမ်း မကောင်းခြင်း
၆	ရွာတွင်းတံတား မရှိသွားလာရခက်ခဲ	၆	ရွာတွင်းတံတား မရှိသွားလာရခက်ခဲ
၇	စာသင်ကျောင်း ခြံရံနည်းနည်း မကောင်း	၇	စာသင်ကျောင်း ခြံရံနည်းနည်း မကောင်း
၈	ရွာချင်းလမ်း သွားလာရခက်ခဲခြင်း	၈	ရွာချင်းလမ်း သွားလာရခက်ခဲခြင်း
၉	ရွာတွင်းလမ်း မကောင်းခြင်း	၉	ရွာတွင်းလမ်း မကောင်း၍ သွားလာရခက်ခဲ
၁၀	၇၂ နားရိုးစီးလင်း မြေမရှိ၍ ကျေးရွာ	၁၀	၇၂ နားရိုးစီးလင်း မြေမရှိ၍ ကျေးရွာ
၁၁	ရွာ ဖွံ့ဖြိုး မြို့နယ်လမ်း မကောင်းခြင်း	၁၁	ဖွံ့ဖြိုး မြို့နယ်လမ်း မကောင်းခြင်း
၁၂		၁၂	
၁၃		၁၃	
၁၄		၁၄	

ခ။ မျှော်မှန်းခြင်း - နောင်လာမည့် (၅) နှစ် အတွင်း ကျေးရွာဖွံ့ဖြိုးရေး မျှော်မှန်းလျာထားချက်များအား တင်ပြပါ။

အမျိုးသားအဖွဲ့မှ တင်ပြသောမျှော်မှန်းချက်များ		အမျိုးသမီးအဖွဲ့မှ တင်ပြသောမျှော်မှန်းချက်များ	
၁	ရွာတွင်းတံတား ရှိ၍ သွားလာရ နည်းစေ	၁	ရွာတွင်းတံတား ရှိ၍ သွားလာရ နည်းစေ
၂	စာသင်ကျောင်း ကောင်းမွန်ခြင်း	၂	စာသင်ကျောင်း ကောင်းမွန်လာခြင်း
၃		၃	ရွာတွင်းတံတား ရှိ၍ သွားလာရ နည်းစေ

ကျေး မြို့နယ်



၄	စာသင်ကျောင်းလမ်းဆေးမှုခြင်း	၄	စာသင်ကျောင်းလမ်းဆေးမှုခြင်း
၅	ရွာတွင်းတံတားနှင့်ရွာသွားလမ်းဆေးမှု	၅	ရွာတွင်းတံတားနှင့်ရွာသွားလမ်းဆေးမှု
၆	ကျောင်းခြံစည်းရိုးနှင့်ကလေးများ	၆	ကျောင်းခြံစည်းရိုးနှင့်ကလေးများ
၇	လုံခြုံစိတ်ချစွာသင်ကြားခြင်း	၇	လုံခြုံစိတ်ချစွာသင်ကြားခြင်း
၈	ရွာချင်းဆက်လမ်းဆေးမှုနှင့်	၈	ရွာချင်းဆက်လမ်းဆေးမှုနှင့်
၉	သွားလမ်းလွယ်ကူခြင်း	၉	သွားလမ်းလွယ်ကူခြင်း
၁၀	ရွာတွင်းလမ်းဆေးမှုခြင်း	၁၀	ရွာတွင်းလမ်းဆေးမှုခြင်း
၁၁	၇၂ နာရီမီးရှို့ခြင်းစောင့်	၁၁	၇၂ နာရီမီးရှို့ခြင်းစောင့်
၁၂	ကျေးရွာဖွံ့ဖြိုးမှုအဖွဲ့	၁၂	ကျေးရွာဖွံ့ဖြိုးမှုအဖွဲ့
၁၃		၁၃	
၁၄		၁၄	

၇။ လူထုစိမ့်ကိန်း၏ လာမည့် (၃) နှစ်အတွက် အကျိုးဝင်သော ဦးစားပေး ဖွံ့ဖြိုးတိုးတက်မှု လုပ်ငန်း အစီအစဉ်များအားဖော်ပြပါ။

အဆင့်	ကျေးရွာအတွက် ဦးစားပေး ဖွံ့ဖြိုးတိုးတက်မှု လုပ်ငန်းစဉ်များ	အဆိုပြုသူ (အမျိုးသားများ/ အမျိုးသမီးများ/ အမျိုးသား+ အမျိုးသမီး)	ခန့်မှန်းကုန်ကျ စရိတ်	အကျိုးခံစားခွင့်ရှိသူ ခန့်မှန်းခြေ အရေအတွက်
၁	ကျောက်ကြီးစိသစ်သားခင်းတံတား	ကျား+မ	၃,၉၆၅,၃၅၀	၂၀၇/ပထမနှစ်
၂	စာသင်ကျောင်း	ကျား+မ	၇,၇၃၃,၉၀၀	၂၀၇/ဒုတိယနှစ်
၃	စာသင်ကျောင်း	ကျား+မ	၅,၅၅၅,၅၀၀	၂၀၇/တတိယနှစ်
၄	ကျောက်ကြီးစိသစ်သားခင်းတံတား	ကျား+မ	၁၀,၂၁၀,၀၀၀	၂၀၇/စတုတ္ထနှစ်
၅	စာသင်ကျောင်းလမ်းပြုပြင်	ကျား+မ	၅,၀၀၀,၀၀၀	၂၀၇
၆	ရွာတွင်းတံတားပြုပြင်ခြင်း	ကျား+မ	၁၀,၀၀၀,၀၀၀	၂၀၇
၇	ကျောင်းခြံစည်းရိုးပြုပြင်ခြင်း	ကျား+မ	၅,၀၀၀,၀၀၀	၂၀၇
၈	ရွာချင်းဆက်လမ်းပြုပြင်ခြင်း	ကျား+မ	၅,၀၀၀,၀၀၀	၂၀၇
၉	ရွာတွင်းလမ်းပြုပြင်ခြင်း	ကျား+မ	၅,၀၀၀,၀၀၀	၂၀၇
၁၀	၇၂ နာရီမီးရှို့ရေး	ကျား+မ	၁၀,၀၀၀,၀၀၀	၂၀၇



ဃ၊ လူထုစီမံကိန်းအဖွဲ့အစည်း (၃) နှစ်အတွက်အကျိုးမဝင်သော ဦးစားပေး ဖွံ့ဖြိုးတိုးတက်မှု လုပ်ငန်း အစီအစဉ်များအားဖော်ပြပါ။

အဆင့်	ကျေးရွာအတွက် ဦးစားပေး ဖွံ့ဖြိုးတိုးတက်မှု လုပ်ငန်းစဉ်များ	အဆိုပြုသူ (အမျိုးသားများ/အမျိုးသမီးများ/အမျိုးသား+အမျိုးသမီး)	အခန်းကဏ္ဍ
၁	စက်ချွန်သစ်တင်	မ	ဒုတိယမြောက် အမျိုးသား
၂	ချေးငွေကုန်ကြေးကိစ္စ	ကျား+မ	ဒုတိယမြောက် အမျိုးသမီး
၃	စိုက်ပျိုးရေး နည်းပညာ	ကျား+မ	ဒုတိယမြောက် အမျိုးသား
၄	သစ်တော		
၅	တပည့်ကျောင်းဆောက်လုပ်ရေး	ကျား+မ	ဒုတိယမြောက် အမျိုးသား
၆	တပည့်ကျောင်းဆောက်လုပ်ရေး	ကျား+မ	ဒုတိယမြောက် အမျိုးသမီး
၇			
၈			
၉			
၁၀			

ဥက္ကဋ္ဌ၊ ကျေးရွာစီမံကိန်းအထောက်အကူပြုကော်မတီမှ အတည်ပြုသည်။

အမည် ဦးထွန်းအောင် လက်မှတ် ထွန်းအောင် နေ့စွဲ ၂၅.၁၀.၂၀၁၇



၁၂။ ပုံစံ ၈-၄။ ကျေးရွာအုပ်စုဖွံ့ဖြိုးရေးစီမံကိန်းလုပ်ငန်းခွဲရွေးချယ်ခြင်းပုံစံ

ပုံစံ - ၈ - ၄ ကျေးရွာအုပ်စုစီမံကိန်းလုပ်ငန်းခွဲရွေးချယ်ခြင်းပုံစံ (Form PC 4)

လက်ညွှန်းချက်၊ စီမံကိန်းလုပ်ငန်းခွဲရွေးချယ်မှုအစည်းအဝေးပြီးနောက်တွင် ကျေးရွာအုပ်စုမှ CF/TF ဇီဝ အကူအညီရယူ၍ ကျေးရွာစီမံကိန်းကော်မတီမှ လက်မှတ်ရေးထိုးပြီး အဆိုပါပုံစံအား ပြည့်စုံအောင်ပြင်ဆင်ရမည်။ ဤပုံစံအား ပြင်ဆင်ရာတွင် ပြီးပါက ကျေးရွာအုပ်စုမှ ဦးစီးတာဝန်ရှိသူများပါဝင်၍ TPIC သို့ ဝေးရီးယားတွင် နောက်ဆက်တွဲအဖြစ် ထားရှိရမည်။ CF မှ ကျေးရွာတော်စွာချင်းစီ၏ စီမံကိန်းလုပ်ငန်းခွဲစီမံရာ အချက်အလက်များကို MIS သို့ ထည့်သွင်းရမည်။ (ယခုစီမံကိန်းလုပ်ငန်းခွဲ ရယူလိုက်သော ကျေးရွာများ ပါဝင်ပါ။)

ကျေးရွာစည်းရုံးရေးမှူး/ဝန်ထမ်းအမည် ဦးကျော်စွာစွာ
 နေ့စွဲ ၁၃.၁၀.၂၀၁၇
 ပြည်နယ်/တိုင်း စစ်ကိုင်း၊ မြို့နယ် ပင်လည်ဘူး
 စက်ဝန်းအားအမှတ်ခြစ်ပေးပါ။ (✓) □ စက်ဝန်း(၁) □ စက်ဝန်း(၂) □ စက်ဝန်း(၃) □ စက်ဝန်း(၄) □
 ကျေးရွာအုပ်စု ကျေးရွာ

ကျေးရွာအမည်	ဆောင်ရွက်မည့် လုပ်ငန်းများ	အတိုင်းအတာ	ခန့်မှန်း တိုက်ရိုက် အကျိုးခံစားခွင့် ရှိသူများ	အဆိုပြုတင်ပြသူ	စီမံကိန်းမှ ထည့်ဝင်မှု		ခန့်မှန်းကျန်ကျစရိတ်		စုစုပေါင်း
					အဆိုပြုတင်ပြသူ	အခြားထည့်ဝင်မှု (ဖော်ပြပါ)	ကျေးရွာမှ ထည့်ဝင်	အခြားထည့်ဝင်မှု (ဖော်ပြပါ) အမည်/အဖွဲ့	
ကျေးရွာ	အတွင်းကျွန်း၊ မြစ်ကျွန်း	၁၀၅၂၃၀၀၀	၂၀၅	၂၀ ကျား ၂၀ မ ၂၀ ကျား+မ	၂၀၅၂၃၀၀၀	၂၀၅၂၃၀၀၀	၂၀၅၂၃၀၀၀	၂၀၅၂၃၀၀၀	၂၀၅၂၃၀၀၀
ကျေးရွာ	ကျောက်စိမ်း၊ ချောင်း၊ တံတား	၂၀၅၂၃၀၀၀	၂၀၅	၂၀ ကျား ၂၀ မ ၂၀ ကျား+မ	၂၀၅၂၃၀၀၀	၂၀၅၂၃၀၀၀	၂၀၅၂၃၀၀၀	၂၀၅၂၃၀၀၀	၂၀၅၂၃၀၀၀

ရက်စွဲ: ကျေးရွာအုပ်စု စီ/ထောက်စက်ပတ်စပို့ ဥက္ကဋ္ဌ အမည် လက်မှတ် ရက်စွဲ



၁၃။ အစည်းအဝေးမှတ်တမ်းများ



လူထုထုတ်ပြန်ခံကိန်း
စစ်ကိုင်းဒေသကြီး၊ ပင်လည်ဘူးမြို့နယ်
ကျေးရွာအစည်းအဝေးမှတ်တမ်း

ကျေးရွာ စေးနုနု
ကျေးရွာအုပ်စု နယူး
အစည်းအဝေးပြုလုပ်သည့်နေရာ စောင်းအိမ်
အစည်းအဝေးပြုလုပ်သည့်နေ့ရက် ၁၂.၁၀.၁၇
အစည်းအဝေးပြုလုပ်သည့် အကြောင်းအရာ ပထမအကြိမ် စည်းရုံးရေးအစည်းအဝေး

အစည်းအဝေးတက်ရောက်သူဦးရေ။ ။ ကျား(၂၃)ဦး၊ မ(၁၅)ဦး=(၃၈)ဦး
ရည်ညွှန်းချက်။ ဆွေးနွေးချက်၊ ဆုံးဖြတ်ချက်၊ သဘောတူညီချက်၊ မှတ်တမ်းတင်သူ ပါဝင်ရမည်။

ဆွေးနွေးချက်

စေးနုနု၊ နယူးရွာ ပထမအကြိမ်အစည်းအဝေး ဖွဲ့စည်းရေးအဖွဲ့က အစည်းအဝေးအစည်းအရုံးအဖွဲ့အစည်း
ပထမအကြိမ် စည်းရုံးချက်၊ ဆုံးဖြတ်ချက်၊ သဘောတူညီချက်၊ မှတ်တမ်းတင်သူ ပါဝင်ရမည်။
ပြည်သူ့ဝန်ထမ်းများ၊ ကျေးရွာအစည်းအဝေးအဖွဲ့အစည်းများ ပါဝင်ချက်၊ ဆုံးဖြတ်ချက်၊
သဘောတူညီချက်၊ မှတ်တမ်းတင်သူ ပါဝင်ရမည်။
ကျေးရွာအစည်းအဝေးအဖွဲ့အစည်းများ ပါဝင်ချက်၊ ဆုံးဖြတ်ချက်၊ သဘောတူညီချက်၊ မှတ်တမ်းတင်သူ
ပါဝင်ရမည်။
ကျေးရွာအစည်းအဝေးအဖွဲ့အစည်းများ ပါဝင်ချက်၊ ဆုံးဖြတ်ချက်၊ သဘောတူညီချက်၊ မှတ်တမ်းတင်သူ
ပါဝင်ရမည်။



လူထုဗဟိုပြုစီမံကိန်း

စစ်ကိုင်းဒေသကြီး၊ ပင်လည်ဘူးမြို့နယ်

ကျေးရွာအစည်းအဝေးမှတ်တမ်း

ကျေးရွာ ကျေးရွာအုပ်စု
 အစည်းအဝေးပြုလုပ်သည့်နေရာ
 အစည်းအဝေးပြုလုပ်သည့်နေ့ရက်
 အစည်းအဝေးပြုလုပ်သည့် အကြောင်းအရာ.....

အစည်းအဝေးတက်ရောက်သူဦးရေ။ ။ကျား(၈)ဦး၊ မ(၉)ဦး=(၁၇)ဦး
ရည်ညွှန်းချက်။ ဆွေးနွေးချက်၊ ဆုံးဖြတ်ချက်၊ သဘောတူညီချက်၊ မှတ်တမ်းတင်သူ ပါဝင်ရမည်။

ရည်ညွှန်းချက် - စတုတ္ထစတင်ပေးမှုများ ပြုလုပ်ရေး၊ ဆေးဝါးဖြန့်ဖြူးမှု
ခြံအခြေခံအဆောက်အအုံ

ဆေး၊ ဓာတ်ဆေး - စတုတ္ထစတင်ပေးမှုများ ပြုလုပ်ရေး၊ ဆေးဝါးဖြန့်ဖြူးမှု
ကျေးရွာအစည်းအဝေးများတွင် ပြုလုပ်ရေး၊ ဆေးဝါးဖြန့်ဖြူးမှု

- (၆) ကျေးရွာ = ဦးစွာဖြန့်ဖြူးမှု၊ ဆေးဝါးဖြန့်ဖြူးမှု
- ကျေးရွာ = ဦးစွာဖြန့်ဖြူးမှု
- ကျေးရွာ = ဦးစွာဖြန့်ဖြူးမှု
- ကျေးရွာ = ဆေးဝါးဖြန့်ဖြူးမှု
- ကျေးရွာ = ဆေးဝါးဖြန့်ဖြူးမှု) ကျေးရွာအစည်းအဝေးများ



ബി.എ.എസ്. (1) -

ബി.എ.എസ്. (1) 2022 ലെ ഏപ്രിൽ മാസം (2022)

പുനർനിർമ്മാണം, ബി.എസ്. (1) 10000000) പുനർനിർമ്മാണം.

ബി.എ.എസ്. (1) 10000000) പുനർനിർമ്മാണം, ബി.എസ്. (1) 10000000)

10000000) പുനർനിർമ്മാണം, ബി.എസ്. (1) 10000000)

ബി.എ.എസ്. (1) 10000000) പുനർനിർമ്മാണം, ബി.എസ്. (1) 10000000)

പുനർനിർമ്മാണം (100000000) പുനർനിർമ്മാണം, ബി.എസ്. (1) 100000000)

മാർച്ച്.

ബി.എ.എസ്. (1) 100000000) പുനർനിർമ്മാണം, ബി.എസ്. (1) 100000000)

ബി.എ.എസ്. (1) 100000000) പുനർനിർമ്മാണം, ബി.എസ്. (1) 100000000)

ബി.എ.എസ്. (1) -

ബി.എ.എസ്. (1) 2022 ലെ ഏപ്രിൽ മാസം (2022)

ബി.എ.എസ്. (1) 100000000) പുനർനിർമ്മാണം, ബി.എസ്. (1) 100000000)

ബി.എ.എസ്. (1) 100000000) പുനർനിർമ്മാണം, ബി.എസ്. (1) 100000000)

100000000) പുനർനിർമ്മാണം, ബി.എസ്. (1) 100000000)

ബി.എ.എസ്. (1) -

ബി.എ.എസ്. (1) 2022 ലെ ഏപ്രിൽ മാസം (2022)

മാർച്ച്.

ബി.എ.എസ്. (1) 2022 ലെ ഏപ്രിൽ മാസം (2022)



၁၄။ ကဏ္ဍအလိုက်ဦးစားပေးဖွံ့ဖြိုးရေးလုပ်ငန်းစဉ်အနှစ်ချုပ်

နောက်ဆက်တွဲ (၄) ခြားနားသော အပိုင်းများအတွက် ဦးစားပေးဖွံ့ဖြိုးရေးလုပ်ငန်းစဉ် အနှစ်ချုပ်

မူရင်းသည် VPSC တွင်ထားရှိရပါမည်။ ပြောကြားမှုများနှင့် ညှိနှိုင်းရန်အတွက် မိတ္တူအား TPIC သို့ပို့ရပါမည်။ MIS data အနေဖြင့် သွင်းရန်မလိုအပ်ပါ။

အဆင့်	လုပ်ငန်း	မည်သူဦးစားပေးလဲ	ကျေးဇူးတင်တာဝန်ခံသူ (သို့) အုပ်စု	ပြင်ပမှမည်သူ ထောက်ပံ့မလဲ
အခြေခံအထောက်အပံ့	၁	ရွာကွင်း၊ တံတား	<input checked="" type="checkbox"/> ကျား <input type="checkbox"/> မ	
	၂	စာတင်အောင်	<input checked="" type="checkbox"/> ကျား <input type="checkbox"/> မ	
	၃	ကျောင်း၊ ဇာတိကျေးရွာ	<input type="checkbox"/> ကျား <input type="checkbox"/> မ	
	၄	ရွာကွင်း၊ ကျေးရွာ၊ ဇာတိကျေးရွာ	<input type="checkbox"/> ကျား <input type="checkbox"/> မ	
	၅	ရွာချင်းဆက်လမ်း	<input type="checkbox"/> ကျား <input type="checkbox"/> မ	
	၆	ရွာကွင်းလမ်း	<input type="checkbox"/> ကျား <input type="checkbox"/> မ	
	၇		<input type="checkbox"/> ကျား <input type="checkbox"/> မ	
	၈		<input type="checkbox"/> ကျား <input type="checkbox"/> မ	
အထောက်အပံ့ပေးရေးလုပ်ငန်းများ	၁	စတိုးဆိုင်၊ ကောင်းချီးဆိုင်	<input checked="" type="checkbox"/> ကျား <input type="checkbox"/> မ	
	၂	ကန်ချောင်းကန်	<input checked="" type="checkbox"/> ကျား <input type="checkbox"/> မ	
	၃	ချေးငွေရင်းနှီးမြှုပ်နှံ	<input checked="" type="checkbox"/> ကျား <input type="checkbox"/> မ	
	၄	စိုက်ပျိုးရေး၊ ဖွံ့ဖြိုးရေး	<input checked="" type="checkbox"/> ကျား <input type="checkbox"/> မ	
	၅	စတိုးဆိုင်ဆိုင်၊ ဆေးရုံ	<input checked="" type="checkbox"/> ကျား <input type="checkbox"/> မ	
	၆		<input type="checkbox"/> ကျား <input type="checkbox"/> မ	
	၇		<input type="checkbox"/> ကျား <input type="checkbox"/> မ	
	၈		<input type="checkbox"/> ကျား <input type="checkbox"/> မ	



ပထမဆင့်အထကကျောင်းများ		ကျောင်းအမျိုးအမည်	အမျိုးအမည်	အမျိုးအမည်
၀			<input type="checkbox"/>	ကျား
			<input type="checkbox"/>	မ
၂			<input type="checkbox"/>	ကျား
			<input type="checkbox"/>	မ
၃			<input type="checkbox"/>	ကျား
			<input type="checkbox"/>	မ
၄			<input type="checkbox"/>	ကျား
			<input type="checkbox"/>	မ
၅			<input type="checkbox"/>	ကျား
			<input type="checkbox"/>	မ
၆			<input type="checkbox"/>	ကျား
			<input type="checkbox"/>	မ
၇			<input type="checkbox"/>	ကျား
			<input type="checkbox"/>	မ
၈			<input type="checkbox"/>	ကျား
			<input type="checkbox"/>	မ
၀	တောင်ကြားမြို့		<input checked="" type="checkbox"/>	ကျား
			<input checked="" type="checkbox"/>	မ
၂	ကျောက်တန်းကျေးရွာ		<input type="checkbox"/>	ကျား
			<input type="checkbox"/>	မ
၃			<input type="checkbox"/>	ကျား
			<input type="checkbox"/>	မ
၄			<input type="checkbox"/>	ကျား
			<input type="checkbox"/>	မ
၅			<input type="checkbox"/>	ကျား
			<input type="checkbox"/>	မ
၆			<input type="checkbox"/>	ကျား
			<input type="checkbox"/>	မ
၇			<input type="checkbox"/>	ကျား
			<input type="checkbox"/>	မ
၈			<input type="checkbox"/>	ကျား
			<input type="checkbox"/>	မ
၀	အုန်းတိုင်းလမ်းကျေးရွာ		<input type="checkbox"/>	ကျား
			<input type="checkbox"/>	မ
၂			<input type="checkbox"/>	ကျား
			<input type="checkbox"/>	မ
၃			<input type="checkbox"/>	ကျား
			<input type="checkbox"/>	မ
၄			<input type="checkbox"/>	ကျား
			<input type="checkbox"/>	မ
၅			<input type="checkbox"/>	ကျား
			<input type="checkbox"/>	မ
၆			<input type="checkbox"/>	ကျား
			<input type="checkbox"/>	မ
၇			<input type="checkbox"/>	ကျား
			<input type="checkbox"/>	မ