

ပြည်ထောင်စုသမ္မတမြန်မာနိုင်ငံတော်အစိုးရ  
စိုက်ပျိုးရေး၊ မွေးမြူရေးနှင့် ဆည်မြောင်းဝန်ကြီးဌာန  
ကျေးလက်ဒေသဖွံ့ဖြိုးတိုးတက်ရေးဦးစီးဌာန  
ငပုတောမြို့နယ်



လူထုပဟိုပြုစီမံကိန်း

## National Community Driven Development Project (NCDDP)



### ကျေးရွာဖွံ့ဖြိုးရေးအစီအစဉ် Village Development Plan (VDP)

ဆားဖိုစုကျေးရွာ ၊ မရမ်းကွင်း ကျေးရွာအုပ်စု

မာတိကာ

စဉ်	အကြောင်းအရာ	စာမျက်နှာ
၁	မြို့နယ်မြေပုံ	၁
၂	ကျေးရွာအုပ်စုမြေပုံ	၂
၃	ကျေးရွာအုပ်စုတွင် ပါဝင်သောကျေးရွာများစာရင်း	၂
၄	ကျေးရွာသမိုင်းကြောင်းအကျဉ်းချုပ်	၃
၅	လူထုပူးပေါင်းပါဝင်သော ဆန်းစစ်ခြင်းနှင့် အကဲဖြတ်ခြင်း လုပ်ငန်းစဉ် PRA/PSA အကျဉ်းချုပ်ဇယား	၄
၆	ကျေးရွာဖွံ့ဖြိုးရေးအစီအစဉ်အတွက်အသုံးပြုခဲ့သော PRA tools များနှင့် တစ်ခုချင်းစီအတွက် သုံးသပ်ချက်များ	၄
၇	ကျေးရွာကော်မတီရွေးချယ်ခြင်းနှင့် ကျေးရွာဖွံ့ဖြိုးရေးအစီအစဉ် ဆောင်ရွက်မှုမှတ်တမ်းခါတ်ပုံများ	၁၆
၈	ကျေးရွာစီမံကိန်းအထောက်အကူပြုကော်မတီဝင်များစာရင်း	၁၇
၉	ကျေးရွာအခြေခံအချက်အလက်များ (ပုံစံ ၈ - ၁)	၁၈
၁၀	စီမံကိန်းစက်ဝန်းအချိန်ဇယား (ပုံစံ ၈-၂)	၃၁
၁၁	ကျေးရွာဖွံ့ဖြိုးရေး ဦးစားပေး အစီအစဉ် (ပုံစံ ၈-၃)	၃၅
၁၂	အစည်းအဝေးမှတ်တမ်းများ	၄၃
၁၃	ကဏ္ဍအလိုက် ဖွံ့ဖြိုးရေး ဦးစားပေးလုပ်ငန်းများ	၄၅

၁။ ငပုတောမြို့နယ်အခြေပြမြေပုံ

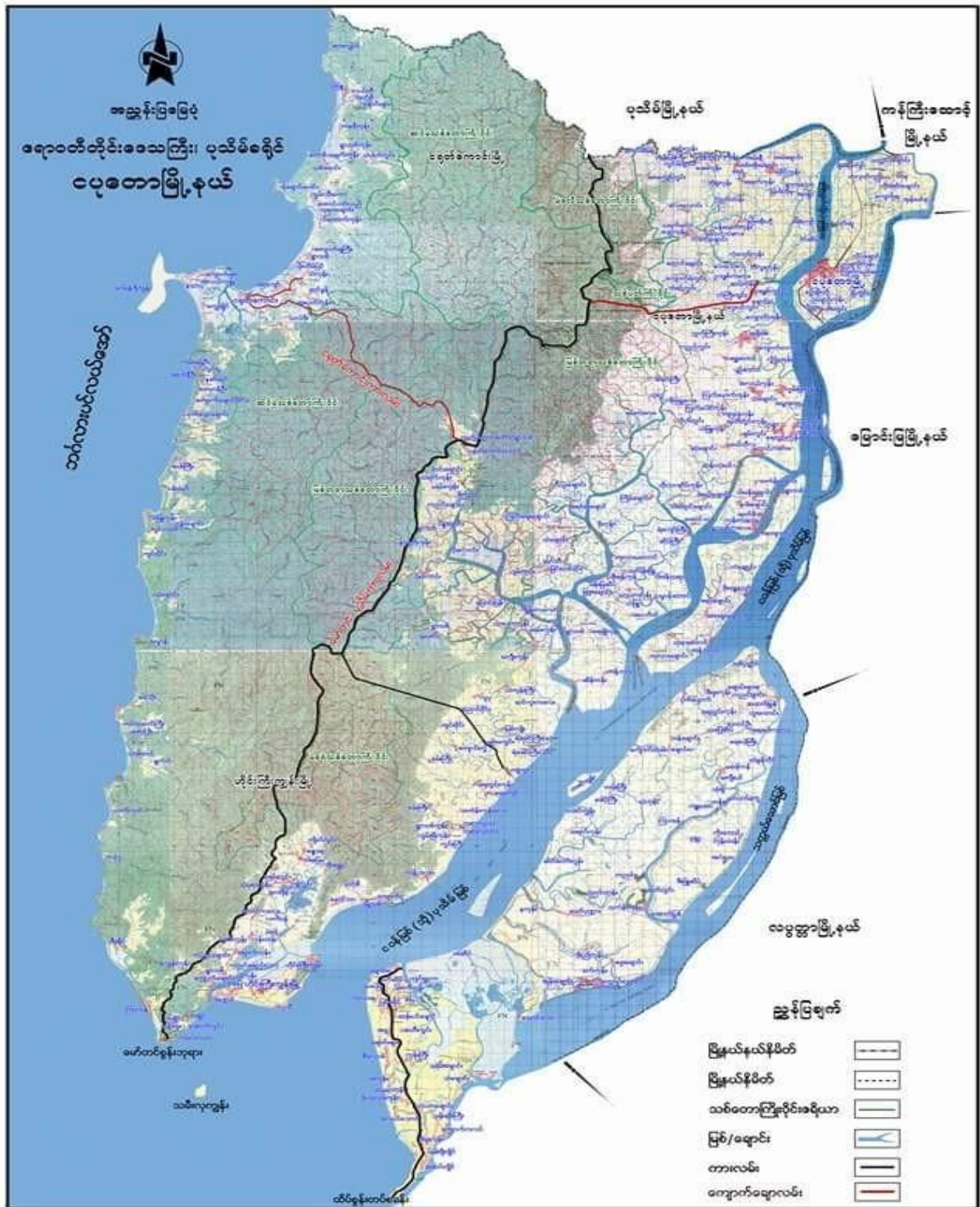

၃။ ကျေးရွာအုပ်စုအတွင်းရှိကျေးရွာများစာရင်း

- ၁- မရမ်းကွင်းကျေးရွာ
- ၂- သံပုရာကုန်းကျေးရွာ
- ၃- ကျုံကွင်းကျေးရွာ
- ၄- ဆားဖိုစုကျေးရွာ

ဆားဖိုစုကျေးရွာ သမိုင်း

ဆားဖိုစုကျေးရွာကို လွန်ခဲ့သောနှစ်ပေါင်း ၁၀၀ ကျော်ကစတင်ခဲ့ပါသည်။ ကရင်၊ ဗမာ အထိကရုန်း ဖြစ်ချိန်တွင် ပူးသီးတောင်မောင်းတောဘက်မှ ရခိုင်လူမျိုးများမှ ပြောင်းရွှေ့ နေထိုင်ခြင်းဖြစ်ပါသည်။ ရွာကိုစတင်စဉ်က အိမ်ခြေ ၁၀ အိမ်ခန့်ဖြင့် စတင် ရှိတည်ထောင်ခဲ့ပါသည်။

ဆားကွင်းများပေါများ၍ ဆားဖိုစုဟု အမည်တွင် သမုတ် ကြသည်။ အရှေ့အရပ်တွင် ဆားကွင်းများ တည်ရှိသည်။ အနောက်ဘက် အရပ်တွင် လက်ပံချောင်း၊ တောင်အရပ်တွင် ဆားကွင်း၊ မြောက်အရပ်တွင် မရမ်းကွင်းကျေး ရွာရှိ ပါသည်။ လွန်ခဲ့သော သက္ကရာဇ် ၂၀၀၀ ခုနှစ်ခန့်က မီးလောင်ပြီး အိမ်ခြေ တစ်ရွာ လုံးခန့်မီးလောင်ခဲ့ပါ သည်။ ဆူနာမီ ရေကြီး၊ ငလျင်လှုပ်ခဲ့ပါသည်။ ၂၀၀၈ မေလ ၂ ရက်နေ့တွင် နာဂစ်မုန်တိုင်းတိုက်ခတ်၍ အိမ်ခြေ ၆၀ ခန့် ပျက်စီးဆုံးရှုံးခဲ့ပါသည်။ မိုးတွင်းကာလ ကဆုန်၊ နယုန်၊ ဝါဆို၊ ဝါခေါင် အလုပ်အကိုင် ရှားပါသည်။ ၂၀၀၈ နောက်ပိုင်း World Vision Cyclone Shulter နှင့်ရေကန်ခြံစည်းရိုးအားကာရံပေးခဲ့ ပါသည်။ ဝက်၊ လှေ၊ ပိုက်၊ ဆန်၊ ဆီ၊ ပဲ အာဟာရမှန်၊ တူ၊ လွှ၊ လက်သမားပစ္စည်း၊ မီးစက်၊ ရေစုပ်စက်၊ တယ်လီဖုန်း၊ တာလပတ်၊ မိသားစု အသုံးဆောင် ပစ္စည်းများ ထောက်ပံ့ မှုရရှိခဲ့ပါသည်။ မာလင်းအဖွဲ့မှ ကျန်းမာရေး စောင့်ရှောက်မှု၊ Save The Children ဆေးဝါးထောက်ပံ့မှုပေးခြင်း ကိုရရှိခဲ့ပါသည်။ အဓိက အသက်မွေးဝမ်း ကျောင်းလုပ်ငန်း မှာဆားလုပ်ငန်းနှင့်ရေလုပ်ငန်းဖြစ်သည်။ လွန်ခဲ့သောနှစ်ပေါင်း၅၀ ခန့်က ကိုယ်ထူ ကိုယ်ထူမူလတန်းကျောင်းဆောက်လုပ်ပြီး အငှားဆရာမများဖြင့်ပညာသင်ကြားခဲ့ရ သည်။

၅။ လူထုပူးပေါင်းပါဝင်သောဆန်းစစ်ခြင်းနှင့်အကဲဖြတ်ခြင်းလုပ်ငန်းစဉ် PRA/PSA အကျဉ်းချုပ်ဇယား

စဉ်	အသုံးပြုခဲ့သော PRA Tools များ	ကျား	မ
၁	ကျေးရွာအရင်းမြစ်ပြမြေပုံ (Social Map)	၇	၈
၂	ရာသီခွင်ပြပုံကွဲဒီဇိုင်း (Seasonal Clender)	၇	၈
၃	ဥစ္စာနေကြွယ်ဝမှုဦးစားပေးအဆင့်သတ်မှတ်ခြင်း (Wealth Ranking)	၇	၈
၄	ကျားမပင့်ကူအိမ်သုံးသပ်ခြင်း (Cob Web)	၇	၈
၅	အရင်းအမြစ်အသုံးချမှုဖော်ထုတ်ခြင်းဇယား (Asset Mapping)	၇	၈
၆	အဖွဲ့အစည်းချိတ်ဆက်မှုမြေပုံ (Veen diagram)	၇	၈



သုံးသပ်ချက် နှင့် ရလဒ်များ

လူနေထိုင်မှုပုံစံ-စီးပွားရေးအဆင့်(၄)မျိုးရှိပြီးထိုသူများသည်ဆားဖိုစုကျေးရွာတွင် စုစည်းနေထိုင်ကြ သည်။

လမ်းပန်းဆက်သွယ်ရေး-ရွာတွင်းလမ်းများသည် မြေသားလမ်းများဖြစ်သည်။အခြားကျေးရွာများသို့ မိုးရာသီတွင် ခြေလျင်ဖြင့် သွားလာရပါသည်။ နွေရာသီတွင် ကား ၊ ဆိုင်ကယ် တို့ဖြင့်သွားရပါသည်။

သောက်သုံးရေ - ကျေးရွာအတွင်းတွင်ရှိသောရေတွင်းရေကန်များသည် ကျေးရွာရှိလူဦးရေသည် များအတွက် နွေရာသီတွင် ရေလုံလောက် မမှု့ရှိပါ။

အခြား-ရွာအရှေ့ဘက်တွင်တောင်တန်း၊အနောက်ဘက်တွင်ဘင်္ဂလားပင်လယ်၊ တောင်ဘက်နှင့် မြောက်ဘက်တွင် လယ်ကွင်းများ ၊ တောင်များဝန်းရံထားပါသည်။

ကျေးရွာ၏ လူမှုစီးပွားအဆင့် သတ်မှတ်ခြင်း။ (Wealth Ranking)

စဉ်	ပိုင်ဆိုင်မှု	အဆင့်	အိမ်ထောင်စု	မှတ်ချက်
၁	လယ်-၁၀၊ ဆားကွင်း၊ ဈေးဆိုင်၊ စက်လှေ။	ချမ်းသာ	၁၀	ကျေးရွာရှိကျေးရွာသူ၊ ကျေးရွာသားများ၏ သတ်မှတ်ချက် ၊ ဆုံးဖြတ်ချက်ချမှု အပေါ်တွင်သာ မူတည်ပါသည်။
၂	ကျားပိုက်၊ လှေ။	အလယ်အလတ်	၂၂	
၃	ကျပမ်း၊ ပိုက်ဘဝင်း။	နွမ်းပါး	၂၆	
၄	ကျပမ်း၊ မြေရာမဲ့။	အနွမ်းပါးဆုံး	၃	

သုံးသပ်ချက်

ကျေးရွာ၏ လူမှုစီးပွားအဆင့် (၄) ဆင့် သတ်မှတ်ခြင်းအားဖြင့် ဆားဖိုစုကျေးရွာရှိ ချမ်းသာ သော အိမ်ထောင်စု၊ အလယ်အလတ် အိမ်ထောင်စု၊ နွမ်းပါးသော အိမ်ထောင်စု ၊ အနွမ်းပါးဆုံး သော အိမ်ထောင်စုများကို သိရှိနိုင်ပါသည်။

ကျေးရွာရှိ လူထုများ၏ ပိုင်ဆိုင်မှု နှင့် အသုံးပြုမှုများကို လည်း သိရှိနိုင်ပါသည်။

ထိုကျေးရွာရှိ ကျေးရွာသူ/သားများ၏ စီးပွားရေးအခြေအနေ၊ များကိုလည်း သုံးသပ်နိုင်ပါသည်။

ပင်ငွေအခြေအနေ၊ အလုပ်အကိုင်အခြေအနေ၊ စိုက်ပျိုးရေးအခြေအနေနှင့် အရင်းအမြစ်အသုံးချမှုများကိုလည်း သုံးသပ်နိုင်ပါသည်။



ရာသီခွင်ပြ ပြက္ခဒိန် နှင့် သုံးသပ်ချက်

ခရိုင်:အရာ	Seasonal Calendar												ရက်စွဲ
	January ဇန်နဝါရီ	February ဖေဖော်ဝါရီ	March မတ်	April ဧပြီ	May မေ	June ဇွန်	July ဇူလိုင်	August ဇူလိုင်	September စက်တင်ဘာ	October အောက်တိုဘာ	November နိုဝင်ဘာ	December ဒီဇင်ဘာ	
ဥဒါဥတု													
ဆားလှိုင်ငှက်	ဆား ချက် ၄	ဆား ချက် ၅	ဆား ချက် ၆	ဆား ချက် ၇						ဆား ချက် ၁	ဆား ချက် ၂	ဆား ချက် ၃	
ပုလဲငါး													
ခဲ													
ကျား													
ခါကျရောက်နိုင်မှု			ကြက်နာ	ကြက်နာ	စက်တင်ဘာ ဝါ၊ နိုဝင်ဘာ စက်တင်ဘာ								
ကစားစွဲအစား					ဖေဖော်ဝါရီ ထုတ်	မေ ထုတ်	ဇူလိုင် နှစ်ထုတ်	ဇူလိုင် နှစ်ထုတ်					
ဓနအခြေအနေ													

**သုံးသပ်ချက် နှင့် ရလဒ်များ**

**စပါးစိုက်ပျိုးရေး** - ဝါဆိုလတွင် စတင်စိုက်ပျိုးပြီးနတ်တော်လတွင် ရိတ်သိမ်းပြီး ဖြစ်ပါသည်။

**မွေးမြူရေး**-သီးသန့်မွေးမြူရေးဟူ၍မရှိပါ။ကျွဲ/နွားမွေးမြူရေးလုပ်ငန်းမှာ (၁၂)ရာသီ ထိန်းကျောင်းကြပါသည်။

**ရွှေပြောင်းလုပ်သား** - ဝါခေါင်လတွင်အခြားဒေသများသို့သွားပြီး ဝင်ငွေများရှာကြပါသည်။ ထိုလများတွင်တောင်သူလယ်သမားများအတွက်အလုပ်ပါးသောလများ ဖြစ်သောကြောင့် ရွှေပြောင်းလုပ်သားများလုပ်ကိုင်ကြပါသည်။တန်ခူးလအခါတွင် ပြန်လာလေ့ရှိကြသည်။

**ရိုးရာပွဲတော်** - တန်ခူးလတွင် သင်္ကြန်ပွဲတော် နှင့် သီတင်းကျွတ်လတွင် ကျောင်းတက်ပွဲတော်များကျင်းပလေ့ရှိပါသည်။

**သဘာဝဘေးကျရောက်မှု** - ဝါဆိုလနှင့် ဝါခေါင်လတို့တွင် လေကြီးမိုးကြီးများကျပြီးသောကြောင့် ရေကြီး မှု ဒါန့်ကိုခံရပါသည်။

**အလုပ်အကိုင်**- နယုန်လနှင့်ဝါဆိုလတို့တွင် စပါးစိုက်ပျိုးခြင်း ၊ ပြာသိုလနှင့် တပို့တွဲလတွင် ရေလုပ်ငန်း လုပ်ခြင်းများလုပ်ကိုင်နေရသောကြောင့် ထိုလများသည် အလုပ် အများဆုံးလများဖြစ်ကြသည်။

**ဝင်ငွေ** - ပြာသိုလနှင့်တပေါင်းလတို့တွင်လယ်ယာလုပ်ငန်းမှဝင်ငွေရပြီးနတ်တော်လတွင်စပါး ရောင်းသောကြောင့် ယင်းလများသည် ဝင်ငွေအများဆုံးဝင်သော လများ ဖြစ်ကြသည်။ပြာသိုလမှ တန်ခူးလများတွင်ရေလုပ်ငန်းလုပ်နေကြသောအိမ်ထောင်စုများသည် ပိုလှူသောဝင်ငွေကိုရကြပါသည်။

**ကျန်းမာရေး**-တန်ဆောင်မုန်းလနှင့်နတ်တော်လများတွင်ဖျားနာရောဂါ ဖြစ်တတ်ကြ ပါသည်။ တပို့တွဲနှင့်ကဆုန်လများတွင်ကျွဲနွားများသည်လည်းခွာနာ၊ လျှာနာများ ၊ ကြက်နာ၊ ဘဲနာ များဖြစ်တတ်ကြပါသည်။

**ရာသီဥတု** -ကျေးရွာသည် တန်ခူးလနှင့်ကဆုန်လများတွင် နေအလွန်ပူပြင်းပြီး ဝါဆို၊ဝါခေါင်လများတွင် မိုးများတတ်သည်။

ပင့်ကူအိမ်ကွန်ယက် နှင့် သုံးသပ်ခြင်း (အမျိုးသမီး/အမျိုးသားများ)

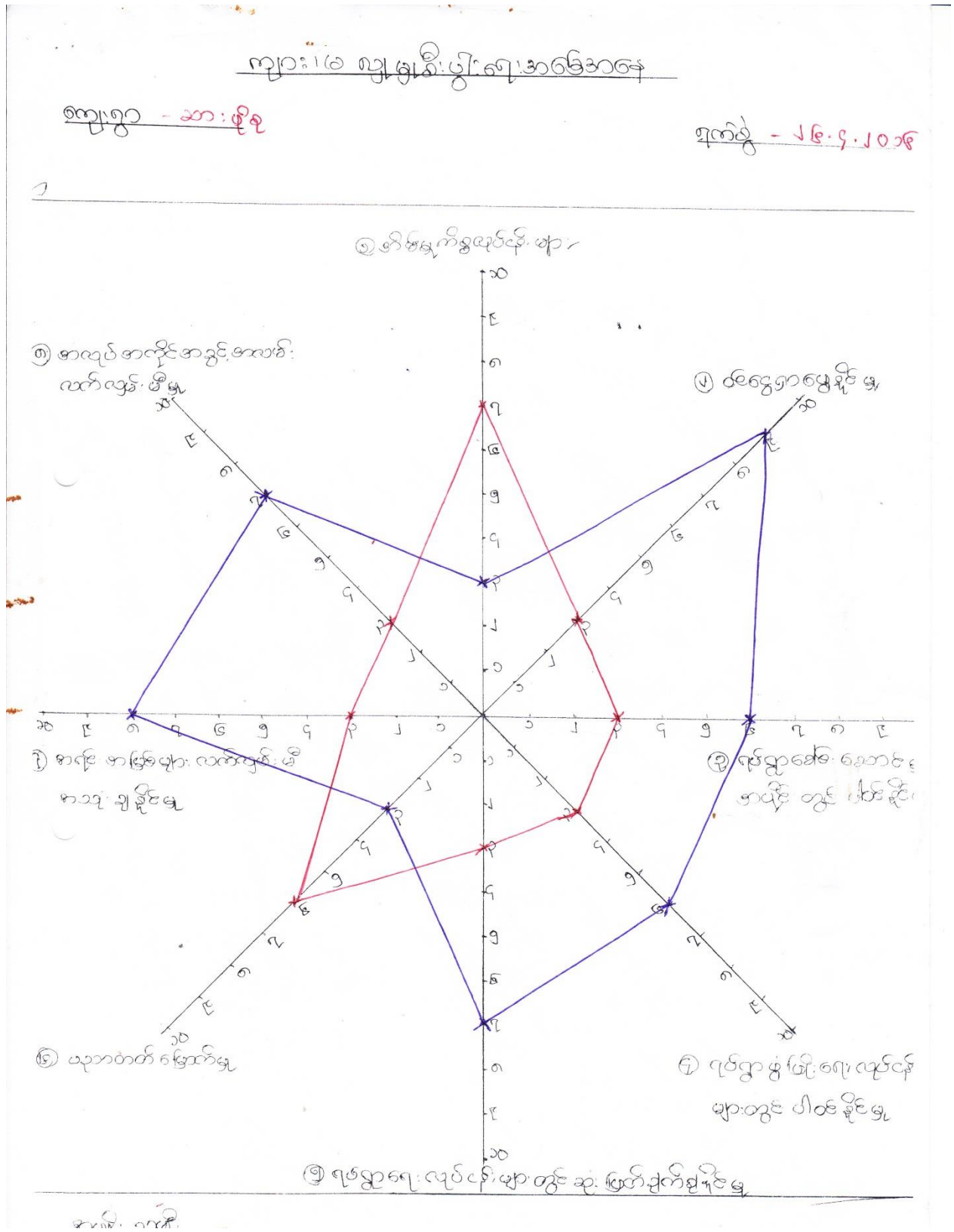

**သုံးသပ်ချက် နှင့် ရလဒ်များ**

အမျိုးသမီးနှင့် အမျိုးသားများတန်းတူအခွင့်အရေးများရရှိမှုကိုသိရှိရန် အဆင့်(၁၀)ဆင့် သတ်မှတ်၍ လေ့လာမှုများ ပြုလုပ်ခဲ့ပါသည်။

**ဦးဆောင်နိုင်မှု**

အမျိုးသားများသည် မိသားစုတစ်ခု၏ ဦးဆောင်နိုင်မှုလုပ်ငန်းကိုအမျိုးသမီးများထက် ပိုမိုလုပ်ဆောင် နိုင်ပါသည်။

**အိမ်ထောင်စုထိန်းသိမ်းနိုင်မှု**

အမျိုးသမီးများသည် အိမ်ထောင်စုထိန်းသိမ်းရေး နှင့် လူမှုရေးလုပ်ငန်း ဆောင်ရွက်မှုများ တွင်အမျိုး သားများထက် ပိုမိုဆောင်ရွက်နိုင်ပါသည်။

**ဝင်ငွေရရှိနိုင်မှု**

ဝင်ငွေရရှိနိုင်မှုမှာ အမျိုးသမီးများသည် အမျိုးသားများ၏ ဝင်ငွေထက်နည်းနေသည်ကိုတွေ့ ရှိရသည်။

**အသက်မွေးဝမ်းကျောင်းလုပ်ငန်း ကျွမ်းကျင်မှု**

တောင်သူလယ်သမားများဖြစ်သော်လည်းလယ်ယာလုပ်ငန်းတွင်အမျိုးသမီးများထက် အမျိုးသား များ ကပိုမိုဆောင်ရွက် ကြရပါသည်။

**အိမ်မှုအခက်အခဲသိရှိနိုင်မှု**

အမျိုးသမီးများသည် အိမ်တွင် အနေများသောကြောင့် အမျိုးသားများထက် အိမ်တွင်ဖြစ်ပေါ်နေသော အခက်အခဲများကိုပိုမိုသိရှိနိုင်ပါသည်။

**ဆုံးဖြတ်ချက်ချနိုင်မှု**

လုပ်ငန်းခွင်တွင် အမျိုးသားများကအမျိုးသမီးများထက် ဦးဆောင်မှုများသောကြောင့် ဆုံးဖြတ်ချက် ချနိုင်မှုတွင် အမျိုးသမီးများ၏အခွင့်အလမ်းနည်းနေသည်ကိုတွေ့ ရှိရပါသည်။

**ဖွံ့ဖြိုးရေးလုပ်ငန်းများတွင်ပါဝင်နိုင်မှု**

ကျေးရွာ၏ဖွံ့ဖြိုးရေးလုပ်ငန်းများတွင်လုပ်ဆောင်မှုများ ၊ဆုံးဖြတ်ချက် ချမှတ်မှုများတွင်အမျိုးသား ၊အမျိုးသမီးများသည် တန်းတူပါဝင်နိုင်မှုများရှိသည်ကိုလည်းတွေ့ ရှိရပါသည်။

၅။ အရင်းအမြစ်အသုံးချမှုဖော်ထုတ်ခြင်းဇယား

အရင်းအမြစ်အသုံးချမှုဖော်ထုတ်ခြင်းဇယား

အမျိုးသား	မိန်းမ	အမျိုးသမီး/သား	
<ul style="list-style-type: none"> <li>- ကောလိပ်ကျွေး</li> <li>- သစ်တော</li> <li>- ကျွဲ နွား</li> <li>- ဖယ်ခွန်ခက်</li> <li>- ဆိုင်ကယ်</li> <li>- ဒီဇယ်ဇင်</li> <li>- ယာကျွေး</li> <li>- ကုန်ကြေးကျွေး</li> <li>- ဓာသကြေး</li> <li>- ဝမ်းကျွေး</li> </ul>	<ul style="list-style-type: none"> <li>- ရေကွင်း</li> <li>- ကုန်ကြေး</li> </ul>	<ul style="list-style-type: none"> <li>- ကျေးရွာကန်</li> </ul>	

**စာအုပ်ကြေး**

ပြည်ထောင်စု

ကျား - ၈  
မ - ၈  
စုစုပေါင်း - ၁၆

ပျိုအိမ်မှာ ဆန္ဒမရှိခြင်း

ကျွေးမွေးခြင်းနှင့် ဆန္ဒမရှိခြင်း

- စက်မှုပညာ ၊ ကုန်သွယ်ရေး ၊ ဖြစ်ထွန်းမှု (အိမ်ထောင်) ၊ ပီရီယော့စ် ၊ များစွာ စားနပ်ရိက္ခာများ၊ ဘတ်စ်ဘုတ်များ စားသောက်ပါသည်။
- နောင်လူမျိုး ၊ ကား ၊ ဘွဲ့ ၊ ငွေ ၊ လယ်ထွက်ခြင်း ၊ ခွဲခြားခြင်း စက်မှုပညာများကို ကိုယ်စားပြုပါသည်။
- စောင့်ရှောက်မှု ၊ လယ် ၊ စားသောက်ပစ္စည်း ၊ ဘုန်းတော်ကြီးတော် ၊ မှီခိုမှုပုံစံများ စားသောက်ခြင်းကို ကိုယ်စားပြုပါသည်။
- ဖွဲ့စည်းခြင်း ၊ အုပ်စုဖွဲ့ခြင်း ၊ ဖိနှိပ်မှုများကို ကိုယ်စားပြုပါသည်။
- ကိုယ်စားပြုမှုများ ၊ အုပ်စုဖွဲ့ခြင်း ၊ ကျွေးမွေးရေးစနစ်များကို ကိုယ်စားပြုပါသည်။
- ကိုယ်စားပြုမှုများ ၊ အုပ်စုဖွဲ့ခြင်း ၊ ဖွဲ့စည်းခြင်း ၊ ပစ္စည်းများ ၊ ကျွေးမွေးရေးစနစ်များကို ကိုယ်စားပြုပါသည်။

သုံးသပ်ချက် နှင့် ရလဒ်များ

ဗန်းပုံစံကိုအသုံးပြု၍ အဖွဲ့အစည်းများချိတ်ဆက်မှု နှင့် သုံးသပ်ချက်

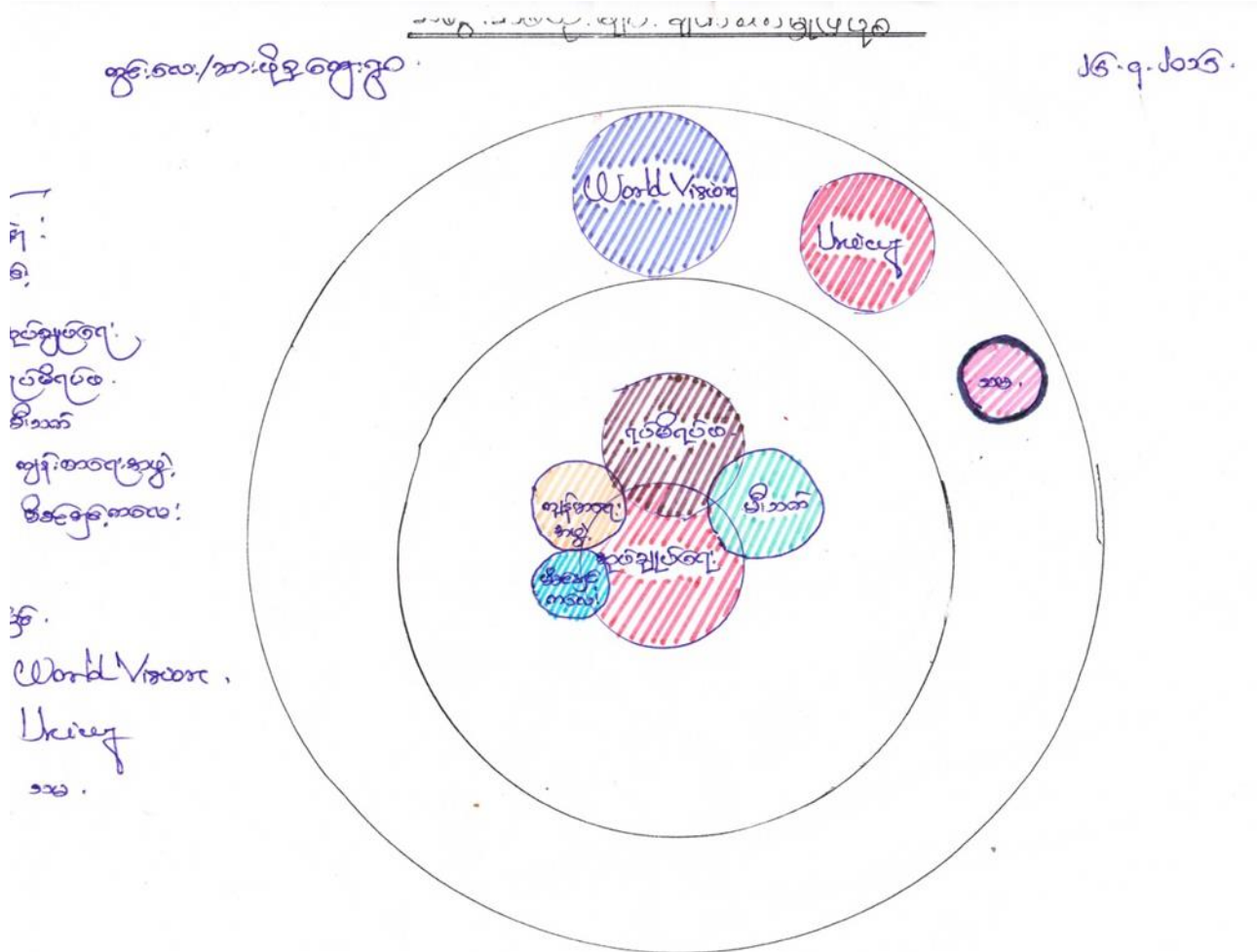

သုံးသပ်ချက် နှင့် ရလဒ်များ

**ကျေးရွာတွင်းရှိအဖွဲ့အစည်းများ**

ကျေးရွာတွင်းရှိအုပ်ချုပ်ရေးအဖွဲ့သည် ကျေးရွာရှိ ပြဿနာများ၊ အခက်အခဲများ၊ မူးယစ် ဆေးဝါး ပပျောက်ရေးစသည့် လုပ်ငန်းများကိုကျေးရွာလူထုနှင့် ပူးပေါင်း၍ ဆောင်ရွက်ကြပါသည်။

ဂေါပကအဖွဲ့သည် ကျေးရွာ၏ သာရေး/နာရေးကိစ္စရပ်များကိုထိုကျေးရွာရှိအုပ်ချုပ်ရေးအဖွဲ့များ နှင့် အချင်းချင်းချိတ်ဆက်ကာဆောင်ရွက်ကြပါ သည်။

ကျောင်းကော်မတီအဖွဲ့နှင့် အုပ်ချုပ်ရေးအဖွဲ့များသည် ကျေးရွာလူထုနှင့် ပူးပေါင်း၍ပညာရေး ကဏ္ဍ မှာတိုးတက် မြင့်မားမှုရှိအောင် ချိတ်ဆက်ဆောင်ရွက်ပေးပါသည်။

မီးသတ်အဖွဲ့သည်ကျေးရွာမီးဘေးအန္တရာယ်ကင်းရှင်းရေးအတွက်မြို့နယ်မီးသတ်အဖွဲ့နှင့်ချိတ်ဆက် ဆောင်ရွက်လျက်ရှိသည်။

**ကျေးရွာပြင်ပအဖွဲ့အစည်းများ**

မြို့နယ်ရှိဌာနဆိုင်ရာအဖွဲ့အစည်းများနှင့် ချိတ်ဆက်မှုရှိပြီးကုန်သည်အဖွဲ့အစည်းများနှင့် ချိတ်ဆက် ဆောင်ရွက်မှု အားနည်းကြောင်းတွေ့ရှိရပါသည်။

စိုက်ပျိုးရေးနည်းပညာများရရှိရန်၊ မျိုးကောင်းမျိုးသန့်များရရှိရန်၊

မွေးမြူရေးနည်းပညာ/အသိပညာဖွံ့ဖြိုးမှု ရရှိစေရန် သက်ဆိုင်ရာဌာနများ၊

အစိုးရမဟုတ်သောအဖွဲ့အစည်းများပိုမိုဆောင်ရွက်ပေးရန် လိုအပ်ပါသည်။



၇။ ကျေးရွာကော်မတီရွေးချယ်ခြင်းနှင့်ကျေးရွာဖွံ့ဖြိုးရေးအစီအစဉ်ဆောင်ရွက်မှုမှတ်တမ်းဓါတ်ပုံများ



၈။ ကျေးရွာစီမံကိန်းအထောက်အကူပြုကော်မတီဝင်များစာရင်း

စဉ်	အမည်	ကျား/မ	ရာထူး
၁	ဦးအောင်ကျော်သန်း	ကျား	ကျေးရွာစီ/ထောက်ဥက္ကဋ္ဌ
၂	ဒေါ်စန်းစိန်	မ	ကျေးရွာစီ/ထောက်ဥက္ကဋ္ဌ
၃	ဦးသက်နိုင်ဝင်း	မ	စောင့်ကြည့်ကြီးကြပ်ရေးဆပ်ကော်မတီ
၄	ဒေါ်ပုလေး	ကျား	စောင့်ကြည့်ကြီးကြပ်ရေးဆပ်ကော်မတီ
၅	ဦးဝင်းကျော်	မ	ဝယ်ယူရေးဆပ်ကော်မတီ
၆	ဒေါ်အေးမူ		ဝယ်ယူရေးဆပ်ကော်မတီ
၇	ဦးဝင်းဌေး	မ	လည်ပတ်ရေးနှင့်ပြင်/ထိန်းဆပ်ကော်မတီ
၈	ဒေါ်ပပ	ကျား	လည်ပတ်ရေးနှင့်ပြင်/ထိန်းဆပ်ကော်မတီ
၉	ဦးမြင့်နိုင်	ကျား	စေတနာ့ဝန်ထမ်း
၁၀	ဒေါ်သဉ္ဇာအေး	မ	စေတနာ့ဝန်ထမ်း
၁၁	ဦးကိုသိန်း	ကျား	အကြံပြုတိုင်ကြားဖြေရှင်းရေး
၁၂	ဒေါ်ချိုမာလှိုင်	မ	အကြံပြုတိုင်ကြားဖြေရှင်းရေး
၁၃	ဦးမောင်ဖြူ	မ	ကျေးရွာစာရင်းကိုင်

၉။ကျေးရွာအခြေခံအချက်အလက်များ (ပုံစံစ - ၁ ) စတုတ္ထနှစ်စက်ဝန်း

ပုံစံ - စ - ၁ ကျေးရွာအခြေခံအချက်အလက်များ (Form PC 1)

<p>လမ်းညွှန်ချက်၊ ကျေးရွာတစ်ရွာသို့ ပထမဆုံးပိတ်ဆက်စရိုးသွားရောက်သောအခါ လူထုစည်းရုံးရေးမှူးသည် ကျေးရွာခေါင်းဆောင်များအားကျေးရွာအချက်အလက်များကိုပေတ္တာရပ်ခံ၍တောင်းခံရသည်။ဤအချက်အလက်များကိုစိမ့်ကိန်းမိတ်ဆက်အစည်းဝေးပတ်ိုင်မီတောင်းခံရမည်။စိမ့်ကိန်းမိတ်ဆက်အစည်းဝေးတွင် လူထုစည်းရုံးရေးမှူးသည် ဤအချက်အလက်များအား စစ်ဆေးပြီး မှန်ကန်အောင်ပြုလုပ်ရမည်။ ပြီးနောက်တွင် လူထုစည်းရုံးရေးမှူးမှ သတင်းအချက်အလက်ထံသို့ Tablets မှ တဆင့် ဖြည့်သွင်းရမည်။</p>			
ကျေးရွာခေါင်းဆောင် အမည်	ကျေးရွာခေါင်းဆောင်၏ ဖုန်းနံပါတ်	လူထုစည်းရုံးရေးမှူး၏အမည်	
ဦးစို ကျော်	+ ၉၅၄ ၈၇၂၂၂၁ ၇၇၆	ဦးဝဠာအောင်	
ပြည်နယ်တိုင်းဒေသကြီး	မြို့နယ်	ကျေးရွာအုပ်စု	ကျေးရွာ
ဧရာဝတီတိုင်း	ဗဟော	မာဏိကွင်း	ဆားဖိစု

က၊ လူဦးရေ

လူမျိုးစု	အိမ်ထောင်စုအရေအတွက်	ကိုးကွယ်သည့်ဘာသာ	အိမ်ထောင်စုအရေအတွက်
လူမျိုးစု (၁)---၂၃၆	၂၀	ဘာသာ(၁)---ဗုဒ္ဓ	၂၀
လူမျိုးစု (၂)---ဗမာ	၃၀	ဘာသာ(၂)---ဗုဒ္ဓ	၃၀
လူမျိုးစု (၃)-----		ဘာသာ(၃)-----	
လူမျိုးစုရော-----		ဘာသာရော-----	
အခြား			
	အရေအတွက်		
မသန်စွမ်းသူများ	၄		
သက်ကြီးရွယ်အိုများ (၆၅ နှစ် နှင့် အထက်)	၃၅		

[Type text] Page 4

စစ်ဘေးရှောင်			
--------------	--	--	--

	အမျိုးသား(အရေအတွက်)	အမျိုးသမီး(အရေအတွက်)	စုစုပေါင်းအရေအတွက်
လူဦးရေ	၁၃၇	၁၃၈	၂၇၅
လူမျိုးစု (၁)----- ၇၃၆	၈၁	၉၀	၁၇၁
လူမျိုးစု (၂)----- ၁၆၁	၅၆	၄၈	၁၀၄
လူမျိုးစု (၃)-----			
အခြား			
အိမ်ထောင်ဦးစီး	၃၉	၁၁	၅၀

(ခ)အခြေခံအဆောက်အအုံ အသုံးအဆောင်များ

စာသင်ကျောင်း	အမှတ် ခြံပိ	ကျန်းမာရေး	အမှတ် ခပ်ပါ	ဘာသာရေးအဆောက် အအုံများ	အမှတ် ခြံပိ
အထက်တန်းကျောင်း	<input type="checkbox"/>	ဆေးရုံ	<input type="checkbox"/>	ဓဇတီ	<input type="checkbox"/>
အလယ်တန်းကျောင်း	<input type="checkbox"/>	ကျန်းမာရေးဌာန	<input type="checkbox"/>	ဘုန်းကြီးကျောင်း	<input checked="" type="checkbox"/>
မူလတန်းကျောင်း	<input checked="" type="checkbox"/>	ကျန်းမာရေးဌာနခွဲ	<input type="checkbox"/>	ဟိန္ဒူဘုရားကျောင်း	<input type="checkbox"/>
ပုဂံကျောင်း	<input type="checkbox"/>	ဆေးပေးခန်း	<input type="checkbox"/>	ခရစ်ယာန်ကျောင်း	<input type="checkbox"/>
အခြား	<input type="checkbox"/>	အခြား	<input type="checkbox"/>	ဗလီ	<input type="checkbox"/>
				အခြား	<input type="checkbox"/>
မှတ်ချက်		မှတ်ချက်		မှတ်ချက်	

[Type text]
Page 5

(ဂ) ကျွမ်းကျင်သူများမှတ်တမ်း (ကျေးရွာတွင်နေထိုင်သော သို့မဟုတ် တခြားရွာမှလာရောက်သောကျွမ်းကျင်သူများ)

(၁) စာသင်ကျောင်း			(၂) ကျန်းမာရေး			(၃) လက်မှုပညာရှင်		
	ရွာတွင်နေထိုင်သူ	အခြားရွာမှလာသူ		ရွာတွင်နေထိုင်သူ	အခြားရွာမှလာသူ		ရွာတွင်နေထိုင်သူ	အခြားရွာမှလာသူ
မူလတန်းပြဆရာ/မ	<input checked="" type="checkbox"/>	<input checked="" type="checkbox"/>	ဆရာဝန်	<input type="checkbox"/>	<input type="checkbox"/>	လက်သမား	<input checked="" type="checkbox"/>	<input checked="" type="checkbox"/>
အထက်တန်းပြဆရာ/မ	<input type="checkbox"/>	<input type="checkbox"/>	လက်ထောက်ကျန်းမာရေးမှူး	<input type="checkbox"/>	<input type="checkbox"/>	ပန်းရံ	<input checked="" type="checkbox"/>	<input checked="" type="checkbox"/>
အလယ်တန်းပြဆရာ/မ	<input type="checkbox"/>	<input type="checkbox"/>	အမျိုးသမီးကျန်းမာရေးဆရာမ	<input type="checkbox"/>	<input checked="" type="checkbox"/>	လှုပ်စစ်ကျွမ်းကျင်သမား	<input type="checkbox"/>	<input checked="" type="checkbox"/>
မူကြိုဆရာ/မ	<input type="checkbox"/>	<input type="checkbox"/>	သားဖွားဆရာမ	<input type="checkbox"/>	<input checked="" type="checkbox"/>	ရေရိုက်သူယ်သူ	<input type="checkbox"/>	<input type="checkbox"/>
အခြား	<input type="checkbox"/>	<input type="checkbox"/>	ပြည်သူ့ကျန်းမာရေးလုပ်သား	<input checked="" type="checkbox"/>	<input type="checkbox"/>	စက်ပြင်ဆရာ	<input type="checkbox"/>	<input checked="" type="checkbox"/>
မှတ်ချက်			မှတ်ချက်			မှတ်ချက်		

(ဃ) ကျေးရွာသို့ ရောက်ရှိနိုင်သည့်လမ်းအခြေအနေ / ကျေးရွာတစ်ရွာသည် ၎င်း၏ကျေးရွာအုပ်စုနှင့် ဆက်သွယ်ထားသောလမ်းအခြေအနေ (အောက်ပါတို့ကိုရိုင်းပါ)

ကျောက်ကြမ်းလမ်း      ကတ္တရာလမ်း      ကွန်ကရစ်လမ်း      မော်တော်ဆိုင်ကယ်လမ်း  
 ကျောက်စင်းလမ်း      မြေသားလမ်း      လူသွားလမ်း      အခြား ကျွန်ုပ်တို့အတွက်မရှိပါ။ ကျောက်စင်းလမ်း

(င) ကျေးရွာဖွံ့ဖြိုးမှုစီမံချက်

(၁) လူထုဗဟိုပြုစီမံကိန်းမစတင်မီ ဤကျေးရွာတွင်ကျေးရွာဖွံ့ဖြိုးမှု စီမံချက်ရှိခဲ့ပါသလား?      ရှိပါသည်/မရှိပါ/မသိပါ

(၂) ရှိခဲ့ပါလျှင် ဤစီမံချက်ကို မည်သည့် ခုနှစ်တွင်ပြင်ဆင်ခဲ့ပါသနည်း?      နှစ်- ၂၀၀၇ မသိပါ

(၃) ဤစီမံချက်ကို ဖြိုနယ်မှုအတည်ပြုခဲ့ပါသလား?      ပြုခဲ့ပါသည်/မပြုခဲ့ပါ/မသိပါ

[Type text] Page 6

(၁) ခရီးအကွာအဝေး

(၁) ဤကျေးရွာ၏ပဟိုမှ၎င်းကျေးရွာအုပ်စု၏ပဟိုအထိခရီးမိုင်မည်မျှကွာဝေးသနည်း? မိုင်---၃---/မသိပါ

(၂) ဤကျေးရွာမှ ၎င်းကျေးရွာအုပ်စုပဟိုအထိသွားလာရာတွင်ကြာမြင့်သည့်အချိန်။

ခြောက်သွေ့ရာသီတွင်ကြာချိန်-----၃၅-----ထော်လာရီ/မော်တော်ဆိုင်ကယ်/ခြေလျင်/လာ/မော်တော်ဘုတ်/အခြား -----

မိုးရာသီတွင်ကြာချိန်-----၄၀-----ထော်လာရီ/မော်တော်ဆိုင်ကယ်/ခြေလျင်/လာ/မော်တော်ဘုတ်/အခြား -----

(ဆ) ပတ်ဝန်းကျင်ဆိုင်ရာသဘာဝဘေးအန္တရာယ်

ဤကျေးရွာတွင်ရေကြီးခြင်းကဲ့သို့ သဘာဝဘေးအန္တရာယ်ကျရောက်ဖူးခြင်း ရှိပါသလား။

မရှိပါ  ရှိပါသည် ရှိလျှင်ဖော်ပြပါ-----၃၀၆-----

(ဇ) ကျေးရွာတွင် ဖွဲ့စည်းထားသော အဖွဲ့အစည်းများ

လူထုပဟိုပြုစီမံကိန်းမတိုင်မီ ဤကျေးရွာတွင် ကျေးရွာဖွံ့ဖြိုးရေးအတွက် အစိုးရ(သို့)ရွာသားများကိုယ်တိုင်(သို့) စီမံကိန်းတစ်ခုခုမှ ဖွဲ့စည်းထားသည့် အဖွဲ့အစည်းများရှိပါသလား။

(၁) -----

(၂) ကျောက်မက် -----

(ဈ) အထွေထွေအုပ်ချုပ်ရေး ဦးစီးဌာန (GAD) မှ မှတ်တမ်းတင်ထားခြင်း

ဤကျေးရွာသည် အထွေထွေအုပ်ချုပ်ရေး ဦးစီးဌာန (GAD) မှ မှတ်တမ်းတင်ထားမှု ရှိပါသလား။

မရှိပါ  ရှိပါသည်

ကျေးရွာခေါင်းဆောင်-----အမည်

လက်မှတ် ----- နေ့စွဲ

လူထုစည်းရုံးရေးမှူး

အမည် ဦးအောင်အောင်

လက်မှတ် ----- နေ့စွဲ

22.9.2019

[Type text]

၁၀။ စီမံကိန်းစက်ဝန်းအချိန်ဇယား (ပုံစံ-၂) စတုတ္ထနှစ်စက်ဝန်း

ပုံစံ - ၀-၂ - စီမံကိန်းစက်ဝန်းအချိန်ဇယား (PC 2)

<b>လမ်းညွှန်ချက်</b>	သက်ဆိုင်ရာလုပ်ရာရပ်ကွက်/လက်ထောက်အဖွဲ့အစည်း			စီမံကိန်းစက်ဝန်းအချိန်ဇယား		
ကျေးရွာအုပ်စုအတွက် ပုံစံကိုင်ကြည့်သွင်းရမည်				စီမံကိန်းစက်ဝန်းအချိန်ဇယား		
စည်းရုံးရေးဖွဲ့/လက်ထောက်အဖွဲ့အစည်းအဖွဲ့အစည်းအဖွဲ့အစည်းအဖွဲ့အစည်း	အဖွဲ့အစည်း			စီမံကိန်းစက်ဝန်းအချိန်ဇယား		
နေ့စွဲ	30.10.19	29	30.10.19	30.10.19	30.10.19	30.10.19
ပြည်နယ်/တိုင်း	ကျောက်	မြို့နယ်	ကျေးရွာအုပ်စု	ကျေးရွာအုပ်စု	ကျေးရွာအုပ်စု	ကျေးရွာအုပ်စု

စီမံကိန်းစက်ဝန်းအချိန်ဇယား	နေ့စွဲ		အဖွဲ့အစည်းအဖွဲ့အစည်းအဖွဲ့အစည်းအဖွဲ့အစည်း				
	စတင်သည့် နေ့	ပြီးဆုံးသည့် နေ့	အဖွဲ့အစည်း အဖွဲ့အစည်း	အဖွဲ့အစည်း အဖွဲ့အစည်း	အဖွဲ့အစည်း အဖွဲ့အစည်း	အဖွဲ့အစည်း အဖွဲ့အစည်း	
၁။ ကျေးရွာစီမံကိန်း စီမံကိန်းအဖွဲ့အစည်းအဖွဲ့အစည်း	25.9.19	25.9.19	15	21	3၆	၇၂၄   24 ၆၈   12	50
၂။ ကျေးရွာစီမံကိန်း စီမံကိန်းအဖွဲ့အစည်းအဖွဲ့အစည်း	30.10.19	30.10.19	14	24	38	၇၂၄   23 ၆၈   15	50
၃။ ကျေးရွာအုပ်စု လုပ်ငန်းဆောင်ရွက်ရန်အဖွဲ့အစည်းအဖွဲ့အစည်း						-	
၄။ မြို့နယ်အဆင့်စီမံကိန်းအဖွဲ့အစည်းအဖွဲ့အစည်း အဖွဲ့အစည်းအဖွဲ့အစည်းအဖွဲ့အစည်း			ဟို	ဟို	ဟို	ဟို	

[Type text]

၁၁။ ကျေးရွာကျေးရွာဖွံ့ဖြိုးရေးဦးစားပေးအစီအစဉ် (ပုံစံစ-၃) စတုတ္ထနှစ်စက်ဝန်း

ပုံစံ - စ-၃ ကျေးရွာဖွံ့ဖြိုးရေး ဦးစားပေးအစီအစဉ် (Form PC 3)

လမ်းညွှန်ချက်၊ အဆင့်(၃)ကျေးရွာဖွံ့ဖြိုးရေးမူဝါဒချက်အစည်းအဝေးပြီးဆုံးသောအခါ ကျေးရွာစီမံကိန်း အထောက်အကူပြု ကော်မတီသည် လူထုစည်းရုံးရေးမှူးအကူအညီဖြင့် ဤပုံစံကိုပြည့်စုံအောင် ပြည့်သွင်းရမည်။	
လူထုစည်းရုံးရေးမှူး/ဝန်ထမ်း အမည် <u>ဦးခင်ယုမိုင်</u>	
နေ့စွဲ <u>30-10-19</u>	စက်ဝန်းအား အမှတ်ခြစ်ပါ (✓) <input type="checkbox"/> စက်ဝန်း(၁) <input type="checkbox"/> စက်ဝန်း(၂) <input type="checkbox"/> စက်ဝန်း(၃) <input type="checkbox"/> စက်ဝန်း(၄)
ပြည်နယ်/တိုင်း <u>ဧရာဝတီ</u>	ပြနယ် <u>ပုသိမ်</u>
ကျေးရွာအုပ်စု <u>မရမ်းကွင်း</u>	ကျေးရွာ <u>ဆားဖိစု</u>

က။ အခက်အခဲအတားအဆီးများအားဆေးရှေးရှင်း - ယခုလက်ရှိအခြေအနေတွင်ဤကျေးရွာဖွံ့ဖြိုးတိုးတက်ရေးအတွက် အဓိကအခက်အခဲအတားအဆီးများသည် မည်သည်များဖြစ်ပါသနည်း။ (အမျိုးသား/သမီး အနည်းဆုံးအခက်အခဲ ၅ ခုစီဖော်ပြပါ)

အုပ်စုဖွံ့ဖြိုးရေးမှူးများမှ တင်ပြသောအခက်အခဲအတားအဆီးများ	
ရွာတွင်းဆက်တိုက်စားရိတ်ဖက် မျှတမှုမရှိခြင်း၊ ကလေးငယ်များ စားဆိုင်ကျောင်း၊ အာဟာရဗဟိုဌာန၊ ဖိတ်တွင်း၊ စာပန်းခြံ၊ အာဟာရဗဟိုဌာန စီမံခြင်း	<input type="checkbox"/> ကျား <input type="checkbox"/> မ ကျား+ မ
လျှပ်စစ်ဖိလင်း၊ လင်း၊ ဖြူမင်္ဂလာဖြင့် အောက်အောက်လျှောက်စီမံခြင်း၊ ကလေးငယ်များ စားဆိုင်ကျောင်း၊ အာဟာရဗဟိုဌာန စီမံခြင်း	<input type="checkbox"/> ကျား <input type="checkbox"/> မ ကျား+ မ
ကလေးငယ်များ စားဆိုင် ကျောင်း၊ အာဟာရဗဟိုဌာန စီမံခြင်း၊ စားဆိုင်ဆောင်ရွက်ရန်အတွက် အခက်အခဲများ ဖြစ်ခြင်း	<input type="checkbox"/> ကျား <input type="checkbox"/> မ ကျား+ မ
ရွာတွင်းလမ်းမကောင်းသဖြင့် အာဟာရဗဟိုဌာန၊ အာဟာရဗဟိုဌာန၊ အာဟာရဗဟိုဌာန စီမံခြင်း	<input type="checkbox"/> ကျား <input type="checkbox"/> မ ကျား+ မ
ဆက်သွယ်ရေးလမ်းမကောင်းသဖြင့် အာဟာရဗဟိုဌာန၊ အာဟာရဗဟိုဌာန၊ အာဟာရဗဟိုဌာန စီမံခြင်း	<input type="checkbox"/> ကျား <input type="checkbox"/> မ ကျား+ မ

ခ။ မျှော်မှန်းခြင်း- နောင်လာမည့် ( ၅ ) နှစ် အတွင်း ကျေးရွာဖွံ့ဖြိုးရေး မျှော်မှန်းချက်များအား တင်ပြပါ။

အုပ်စုဖွံ့ဖြိုးရေးမှူးများမှ တင်ပြသောအခက်အခဲအတားအဆီးများ	
ပညာရေး၊ ကျောင်း၊ ဆောင်ရွက်ရန် လိုအပ်ပါက ကလေးငယ်များ စားဆိုင်ကျောင်း၊ အာဟာရဗဟိုဌာန၊ အာဟာရဗဟိုဌာန စီမံခြင်း	<input type="checkbox"/> ကျား <input type="checkbox"/> မ ကျား+ မ
ရွာတွင်းဆက်တိုက်စားရိတ်ဖက် မျှတမှုမရှိခြင်း၊ ကလေးငယ်များ စားဆိုင်ကျောင်း၊ အာဟာရဗဟိုဌာန၊ အာဟာရဗဟိုဌာန စီမံခြင်း	<input type="checkbox"/> ကျား <input type="checkbox"/> မ ကျား+ မ
ရွာတွင်းလမ်းမကောင်းသဖြင့် အာဟာရဗဟိုဌာန၊ အာဟာရဗဟိုဌာန၊ အာဟာရဗဟိုဌာန စီမံခြင်း	<input type="checkbox"/> ကျား <input type="checkbox"/> မ ကျား+ မ
လျှပ်စစ်ဖိလင်း၊ လင်း၊ ဖြူမင်္ဂလာဖြင့် အောက်အောက်လျှောက်စီမံခြင်း	<input type="checkbox"/> ကျား <input type="checkbox"/> မ ကျား+ မ

[Type text] Page 10



ဆက်သွယ်ရေးလမ်း၊ ကောင်းမွန်လာပါက နေရာရွာ၏ လူမှု၊  
 နေရာ၊ မြို့မှာ ရွာ၊ ပညာရေးနှင့် နေရာရွာမှ ဖွံ့ဖြိုးမှုများကို ကောင်းမွန်လာစေပါသည်။  
 ဝ၊ လူထုစိမ်းကိန်း၏ လာမည့် (၄)နှစ်အတွက် အကျိုးပင်သော ဦးစားပေး ဖွံ့ဖြိုးတိုးတက်မှု လုပ်ငန်း အစီအစဉ်များအားဖော်ပြပါ။

ဦးစားပေးအဆင့်	ကျေးရွာအတွက် ဦးစားပေး ဖွံ့ဖြိုးတိုးတက်မှု လုပ်ငန်းစဉ်များ	အဆိုပြုသူ(အမျိုးသားများ/ အမျိုးသမီးများ/အမျိုးသား+ အမျိုးသမီး)	အခန်းကဏ္ဍ	ဦးစားပေး အဆင့်သတ်မှတ်ချက်	ခန့်မှန်းကုန်ကျစရိတ်	အကျိုးခံစားခွင့်ရှိသူ နှ့်မှန်းခြေအရေအတွက်		
						ကျား	မ	ပေါင်း
၁	ဆက်သွယ်ရေး လမ်း (စစ်ဆေးရေး) လမ်းကိုင်	(၈+၅)	လမ်းပန်းဆက်သွယ်ရေး	၁	1,300,000	၁၃၇	၁၃၈	၂၇၅
၂	ရွာတွင်း ကွန်ကရစ်လမ်း ၁၉-ခြင်	(၈+၆)	၈	၂	၈၀၀,၀၀၀	၁၃၇	၁၃၈	၂၇၅
၃	လျှပ်စစ်ဖိလင်းဓာတ် (EPIC)	(၈+၆)	ဖိလင်းဓာတ်	၅	၁,၅၀၀,၀၀၀	၁၃၇	၁၃၈	၂၇၅
၄	စာပေကျောင်း ဆောင်ရွက်	(၈+၆)	ပညာရေး	၃	၈၀၀,၀၀၀	၁၃၇	၁၃၈	၂၇၅
၅	ဆက်သွယ်ရေး တံတား တည်ဆောက်ခြင်း	(၈+၆)	လမ်းပန်းဆက်သွယ်ရေး	၄	၁,၅၀၀,၀၀၀	၁၃၇	၁၃၈	၂၇၅

ယ၊ လူထုစိမ်းကိန်း၏ လာမည့် (၄) နှစ်အတွက် အကျိုးပင်သော ဦးစားပေး ဖွံ့ဖြိုးတိုးတက်မှု လုပ်ငန်း အစီအစဉ်များအားဖော်ပြပါ။

အဆင့်	ကျေးရွာအတွက် ဦးစားပေး ဖွံ့ဖြိုးတိုးတက်မှု လုပ်ငန်းစဉ်များ	အဆိုပြုသူ (အမျိုးသားများ/ အမျိုးသမီးများ/အမျိုးသား+ အမျိုးသမီး)	အခန်းကဏ္ဍ
၁	စက်ချည်စင်တန်း	(၁၀)	စက်ချည်စင်တန်း
၂	စက်ဖြင့်စင်တန်း	(၈)	၈
၃			
၄			
၅			

ခေါင်းစောင်၊ ကျေးရွာစိမ်းကိန်းအထောက်အကူပြုကော်မတီမှအတည်ပြုသည်။

အမည် ဒေါ်ခင်အေးအေး လက်မှတ် [Signature] နေ့စွဲ \_\_\_\_\_

၁၂။ အစည်းအဝေးမှတ်တမ်းများ

" ပထမအကြိမ်အစည်းအဝေးမှတ်တမ်း "

ကျေးရွာ - ဆားဖိုရ  
 ကျေးရွာအုပ်စု - မရမ်းကွင်း  
 တက်ရောက်လူနည်းစု - ကျား < ၁၅ > + မ < ၂၁ > = ၃၆ ဦး  
 ရေကန် - ကျေးတော်ကြီး ရေကန်  
 အကြောင်းအရာ - " ပထမအကြိမ်အစည်းအဝေးပြုလုပ်ခြင်း "

အထက်ပါအကြောင်းအရာနှင့်ပတ်သက်ပြီး လူထုဗဟိုပြုစီမံကိန်း  
 စတင်လုပ်ဆောင်ရာတွင် ပထမအကြိမ်အစည်းအဝေးကို ဆားဖိုရကျေးရွာ၏ ကျေးရွာအုပ်စု  
 လုပ်ခဲ့ပါသည်။

အဖွဲ့အစည်းများကို နှစ်ချုပ်ရေးမှူး၊ မြေအဖွဲ့အစည်းမှူး၊ ရေကန်  
 ကြားပါသည်။ လူထုဗဟိုပြုစီမံကိန်းရေးမှူး၊ ဦးစည်သူ ပိုင်ဇော်စိုးကမ်း၊ မိတ်ဆက်ခြင်း  
 နှင့် စီမံကိန်း မိတ်ဆက် < ၁၅ > ချက်အား ကျေးရွာလူထုအား ဆွေးနွေးတင်  
 ဖြေပါသည်။

ထို့နောက် စီမံကိန်းစက်ဝန်း အပိုင်း ၂၆၇ ပိုင်း နှင့် အဆင့် < ၁၄ >  
 ဆင့်ကား ဆွေးနွေးပါသည်။ ကျေးရွာအခြေခံအချက်အလက်များကို ပြန်လည်  
 သုံးသပ်ပါသည်။

ပထမအကြိမ်အစည်းအဝေးတွင် စေတနာ့ဝန်ထမ်း ၂၂ ဦး  
 ရွေးချယ်ပါသည်။ စေတနာ့ဝန်ထမ်း ၂၂ ဦးမှာ ဦးမြင့်စိုးနှင့် ဒေါ်သန်းစား  
 တို့အား ကျေးရွာလူထုမှ ရွေးချယ်ပါသည်။

ထို့နောက် လူထုဗဟိုပြုစီမံကိန်း စတင်လုပ်ဆောင်ရာတွင် ပထမ  
 အကြိမ်အစည်းအဝေးအား အောင်မြင်စွာ ကျင်းပခဲ့ပါသည်။

မှတ်တမ်းတင်သူ  
 ဦးစည်သူ ပိုင်ဇော်

“ နှုတ်ယူစာကြိမ်အခင်းအထူးမှတ်တမ်း ”

တက္ကသိုလ်ဝင်တန်း

နေ့ရက် - 27.11.19  
 အချိန် - 12:00 Am  
 နေရာ - စာဆင်စောင်  
 ကျေးရွာ - ဝမ်းပူကျေး  
 အုပ်စု - ဖျာဖိလင်း

တက်ရောက်လူဦးရေ -  
 အကြောင်းအရာ = “ နှုတ်ယူစာကြိမ်အခင်းအထူးပြုလုပ်ခြင်း ”

အထက်ပါအကြောင်းအရာနှင့်ပတ်သက်ပြီး နှုတ်ယူစာကြိမ် အခင်းအထူးကို မရမ်းကွင်းအထူးကျောင်းကွပ်ပြုလုပ်ခဲ့ပါသည်။ အဖွဲ့ အဖွဲ့အစည်းကို ကျေးရွာအုပ်စုနှင့်အညီ ကြီးကြပ်မှု အဖွဲ့အစည်း ပြု ကြားပါသည်။

ထို့နောက်တာဝန်ကျပ်စနစ်ထမ်း ဦးခင်သူ ပိုင်မြန်ကျေးရွာလူထု အား မိတ်ဆက်ခြင်း နှင့် ကျေးရွာအဖွဲ့အစည်းအဖွဲ့အစည်းအဖွဲ့အစည်း ဖြစ် လည်ဆွေးနွေးသုံးသပ်ပါသည်။

ကမ္ဘာ့အလင်းဆက်တိုက်မတီများစွာတာဝန်နှင့်ဝတ္တရားများကို ကျော်လွန်စွာဆွေးနွေးစာပြောပါသည်။ ထို့နောက် ကျေးရွာလူထု၏ဆန္ဒ ကိုဖော်ထုတ်ကာ ကော်မတီ ( ၁၆ ) ဦးအား ဖွဲ့စည်းပါသည်။

ကျေးရွာဖွံ့ဖြိုးရန်အတွက်အခက်အခဲအချက်များကို အမျိုးသမီးအဖွဲ့ ၊ အမျိုးသားအဖွဲ့ခွဲကာ ဖော်ထုတ် ဆွေးနွေး ပါသည်။

ထို့နောက်စီမံကိန်းအစီအစဉ်အထောက်အပံ့ရန်အတွက်ကျေးရွာလူထုမှ ဦးစား ပေးအဆင့်ပေးအဖွဲ့အစည်း ( ၄/၃/၂/၁ ) ဖြစ်ပေါ်စေပြီး ဖွဲ့စည်းပါသည်။

ဦးစားပေးရန်အဖွဲ့  
 (၁) ကျေးရွာဖွံ့ဖြိုးရေး အဖွဲ့ (David Ready )

ဦးစားပေးဂုဏ်ဒီဇာ

- <၁> ရှာဖွေ-ဆက်ကွန်ကရစ်လမ်း
- <၂> ရှာဖွေ-လမ်း (ကွန်ကရစ် )
- <၃> အသက်အရွယ်-အသက် ( ကွန်ကရစ် )
- <၄> ကျေးလက်ဆေးခန်း
- <၅> စာကြည့်တိုက်

တို့ဖြစ်ပါသည်။

ထို့နောက်လူထုစည်းရုံးရေးဗဟိုဦးစည်သူပိုင်ဇော်ကတို့  
 နှစ်စက်ဝန်းတွင်ပထမဦးစားပေးကိုအကူအညီပေးပေးရန်နှင့် ဝန်ထမ်းလုပ်ငန်းကို  
 ကော်မတီအဖွဲ့မှဦးဆောင်အကူအညီပေးရန်ဖြစ်ကြောင်း ဆွေးနွေး  
 ပါသည်။ ထို့နောက် ကော်မတီများအား တာဝန်နှင့်ဝတ္တရား၊ ဆောင်ရွက်၊ ရှာဖွေ  
 ရန်များ ဆွေးနွေး၍ စာစည်းအစည်းအရုံးအား အကူအညီပေးပေးရန်လျှောက်ထားပါသည်။

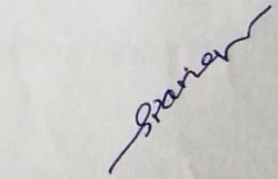

ဦးစည်သူပိုင်ဇော်  
 လူထုစည်းရုံးရေးဗဟိုဦးစည်

မရမ်းကွင်းကျေးရွာအုပ်စု

ချပ်ကွင်းကျေးရွာ

ကဏ္ဍအလိုက် ဦးစားပေးလုပ်ငန်းချုပ်စာရင်း

ကဏ္ဍ	ဦးစားပေးအဆင့်	လုပ်ငန်းအမျိုးအစား	အဆိုပြုသူ(အမှန်ဖြစ်ရန်)			ခုနှစ်	ထောက်ပံ့မည့်အဖွဲ့အစည်း (သို့) ဌာန	မှတ်ချက်
			ကျား	မ	ကျား+မ			
အခြေခံအဆောက်အအုံကဏ္ဍ (လမ်း/တံတား/ရေရှိရေး/မီးလောင်ရေး)	၁	မြောင်းဖွဲ့စေခြင်း			✓	2020	CDD/VTPSC	
	၂	ကျွန်းကျွန်းကန်များ ကျောက်စတင်ခြင်း			✓	2021		
	၃	တက်ရောက်ရေး ချုပ်ခြင်း			✓	2022		
	၄	အောက်ကျွန်းများ ကျွန်းဖွဲ့ခြင်း			✓	2023		
	၅	မီးခြင်း တက်ရောက်ရေး လမ်း အောက်ဖွဲ့ခြင်း			✓	2024		
လူမှုဝန်းကျင်ကဏ္ဍ (ပညာရေး/ ကျန်းမာရေး နှင့် ဆိုင်ဆောင်ရွက်ရေးအဖွဲ့များနှင့် အခြားလိုအပ်ချက်များ)	၁							
	၂							
	၃							
	၄							
	၅							
သက်မွေးဝမ်းကျောင်းကဏ္ဍ (စိုက်ပျိုးရေး/ ဝယ်ယူရေး နှင့် ဆိုင်ဆောင်ရွက်ရေးအဖွဲ့များနှင့် အခြား လိုအပ်ချက်များ)	၁	စက်ချုပ်စင်စင်			✓	2021		
	၂	စက်ချုပ်စင်စင်	✓			2022		
	၃							
	၄							
	၅							
သဘာဝသားအဖွဲ့ရပ် လျှော့ပါးရေး ကဏ္ဍ	၁							
	၂							
	၃							
	၄							
	၅							
အခြားကဏ္ဍ (ရွာထဲဆိုင်ရာများသို့ လိုအပ်ချက် နှင့် အကောင်အထည်ဆောင်ရွက်ပေးနိုင်ခြင်းမရှိသော လုပ်ငန်းများ)	၁							
	၂							
	၃							
	၄							
	၅							