

ပြည်ထောင်စုသမ္မတမြန်မာနိုင်ငံတော်အစိုးရ
စိုက်ပျိုးရေး၊ မွေးမြူရေးနှင့် ဆည်မြောင်းဝန်ကြီးဌာန
ကျေးလက်ဒေသဖွံ့ဖြိုးတိုးတက်ရေးဦးစီးဌာန
ငပုတောမြို့နယ်



လူထုပဟိုပြုစီမံကိန်း
National Community Driven Development Project
(NCDDP)



ကျေးရွာဖွံ့ဖြိုးရေးအစီအစဉ်
Village Development Plan (VDP)

ဆားကုန်းကျေးရွာ၊ ပြင်ခရိုင်ကျေးရွာအုပ်စု

မာတိကာ

စဉ်	အကြောင်းအရာ	စာမျက်နှာ
၁	မြို့နယ်မြေပုံ	1
၂	ကျေးရွာအုပ်စုမြေပုံ(တည်နေရာ)	2
၃	ကျေးရွာအုပ်စုတွင် ပါဝင်သောကျေးရွာများစာရင်း	2
၄	ကျေးရွာအခြေခံအချက်အလက် (ကျေးရွာသမိုင်းကြောင်း)	3
၅	လူထုပူးပေါင်းပါဝင်သော ဆန်းစစ်ခြင်းနှင့် အကဲဖြတ်ခြင်း PRA/PSA လုပ်ငန်းစဉ် အနှစ်ချုပ်	5
၆	ကျေးရွာဖွံ့ဖြိုးရေးအစီအစဉ်အတွက်အသုံးပြုခဲ့သော PRA tools များနှင့် တစ်ခုချင်းစီအတွက် သုံးသပ်ချက်များ (အသုံးပြုခဲ့သော PRA Tools တစ်ခုချင်းစီ၏အမည်များ)	5
၇	ကျေးရွာကော်မတီရွေးချယ်ခြင်းနှင့် ကျေးရွာဖွံ့ဖြိုးရေးအစီအစဉ် ဆောင်ရွက်မှုမှတ်တမ်းခါတ်ပုံများ	17
၈	ကျေးရွာကော်မတီဝင်များစာရင်း	18
၉	ကျေးရွာအခြေခံအချက်အလက်များ (ပုံစံ ၈ - ၁)	19
၁၀	စီမံကိန်းစက်ဝန်းအချိန်ဇယား (ပုံစံ ၈-၂)	32
၁၁	ကျေးရွာဖွံ့ဖြိုးရေး ဦးစားပေးအစီအစဉ်(ပုံစံ ၈-၃)	36
၁၂	အစည်းအဝေးမှတ်တမ်းများ	44
၁၃	ကဏ္ဍအလိုက် ဖွံ့ဖြိုးရေး ဦးစားပေးလုပ်ငန်းများ	49

၁။ ငပုတောမြို့နယ်အခြေပြမြေပုံ

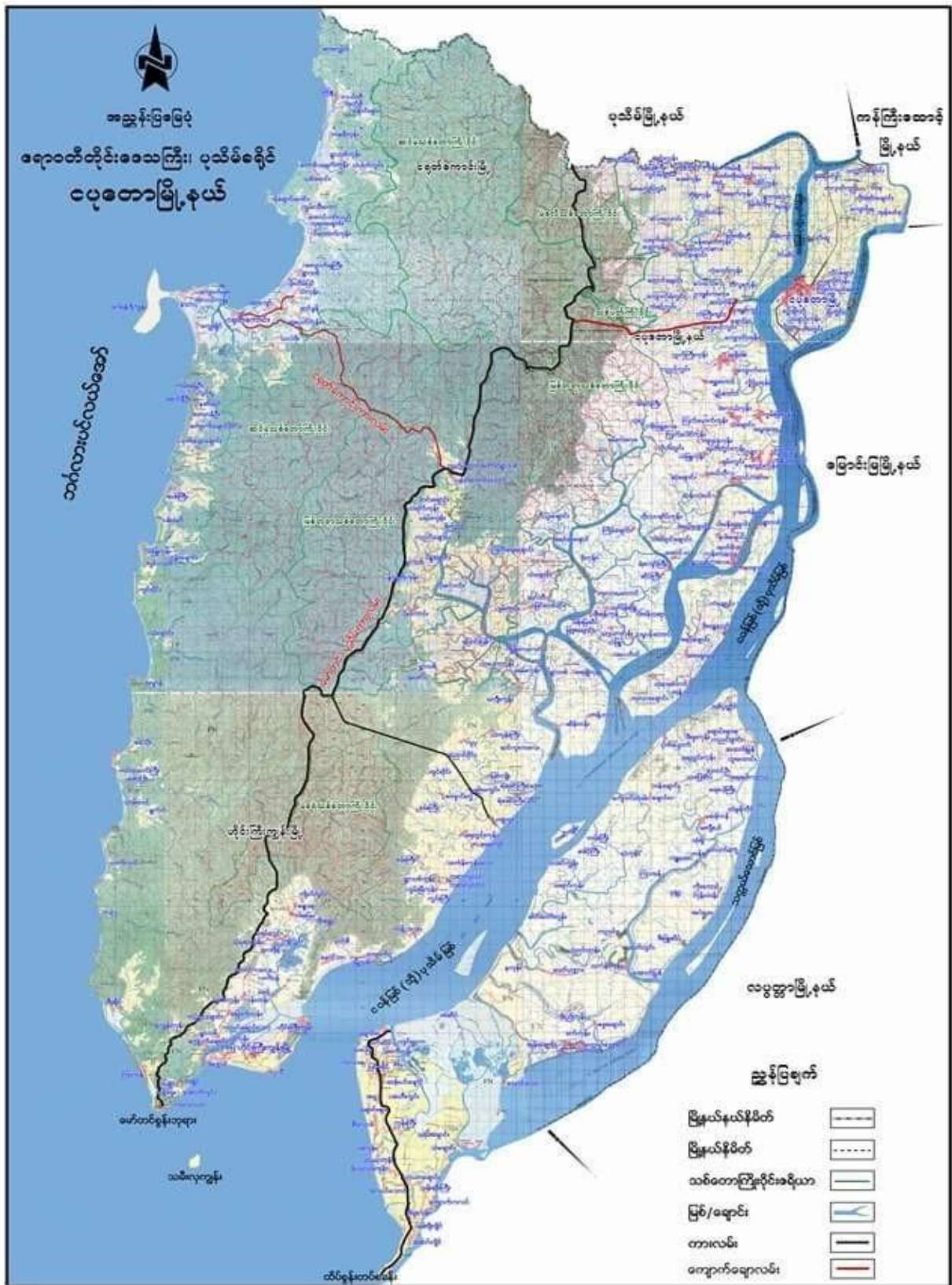

၂။ ကျေးရွာအုပ်စုမြေပုံ

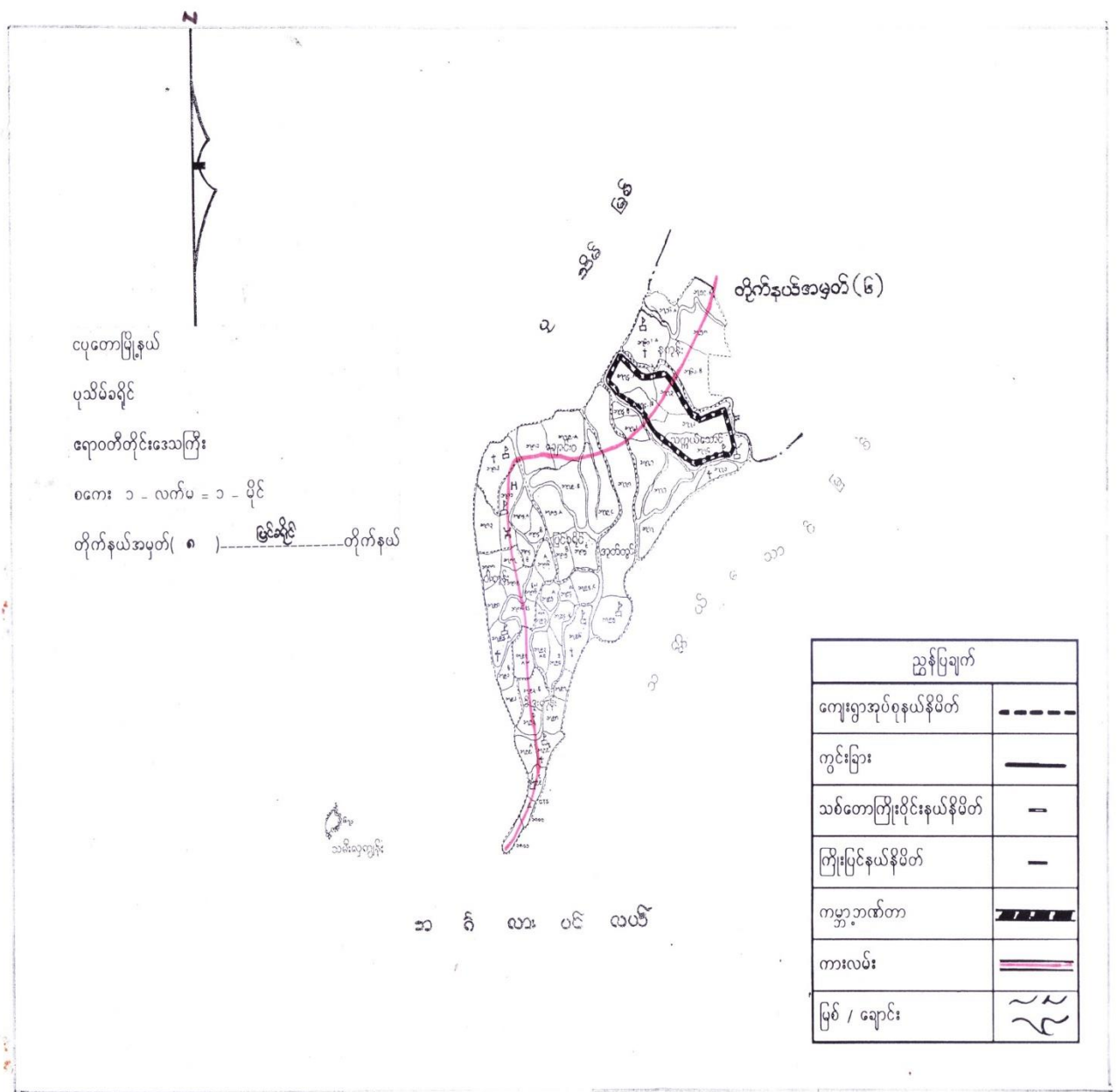

၃။ ကျေးရွာအုပ်စုအတွင်းပါဝင်သောကျေးရွာများစာရင်း

- ၁ - ပြင်ခရိုင် ၄ - ဆားကုန်း ၇ - စက်ဆိပ် ၁၀ - ကုလားမကွင်း ၁၃ - ကိုးနုပင်းကွက်သစ်
 ၂ - ထန်းပင်ချောင် ၅ - ကင်းဆိပ် ၈ - ကွမ်းခြံကုန်း ၁၁ - အထဲကွင်း ၁၄ - ဒေါ်ဒွေးဖြူကုန်း
 ၃ - လှည်းလမ်း ၆ - ညောင်ကုန်း ၉ - မဲဇလီကုန်း ၁၂ - စံပြ

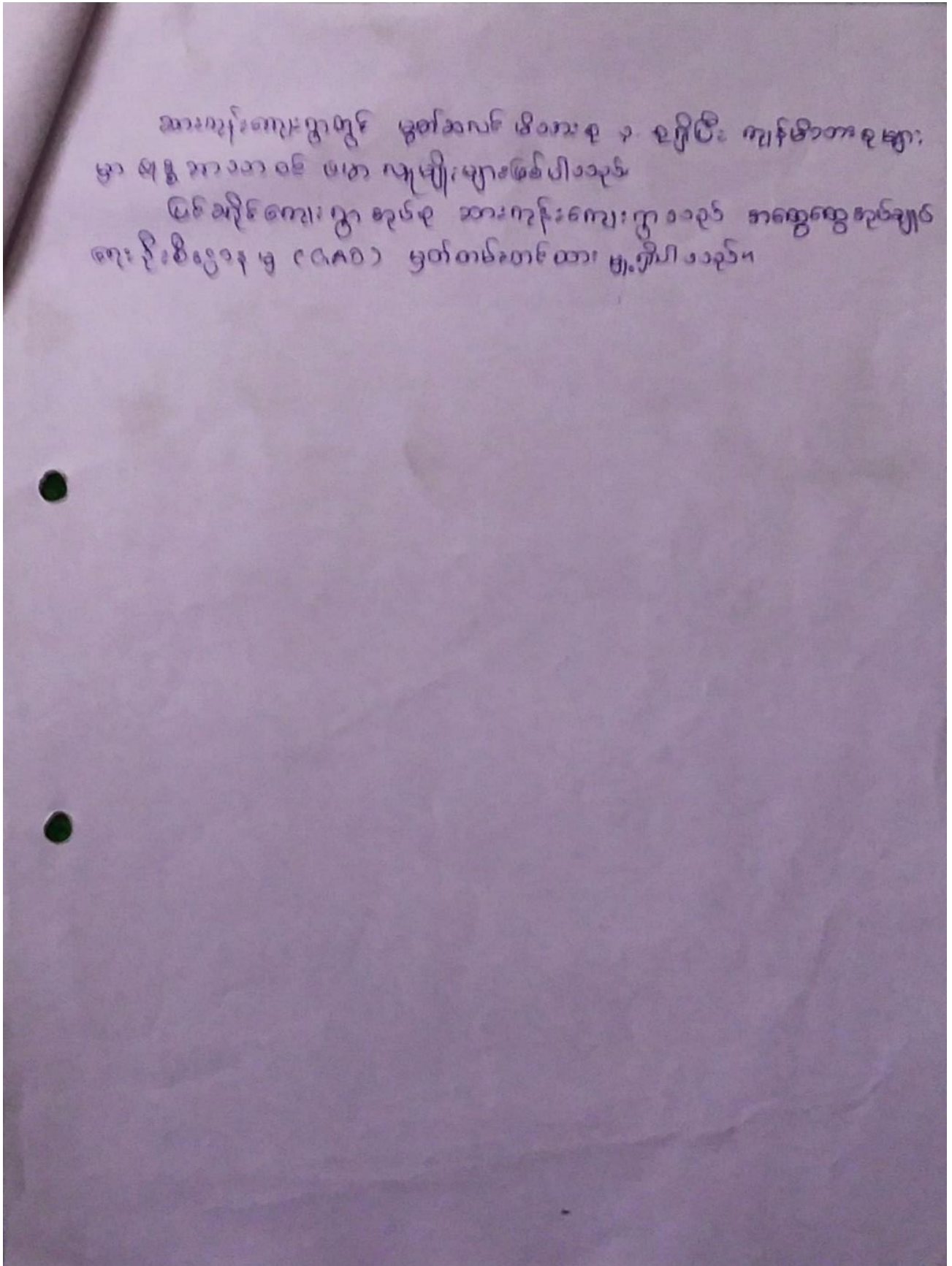

၅။ လူထုပူးပေါင်းပါဝင်သောဆန်းစစ်ခြင်းနှင့်အကဲဖြတ်ခြင်းလုပ်ငန်းစဉ် PRA/PSA အကျဉ်းချုပ်ဇယား

စဉ်	အသုံးပြုခဲ့သော PRA Tools များ	ကျား	မ
၁	ကျေးရွာအရင်းမြစ်ပြမြေပုံ (Social Map)	၂၀	၂၀
၂	ရာသီခွင်ပြပုံကွာဒီနံ (Seasonal calendar)	၁၅	၁၆
၃	ဥစ္စာနေကြွယ်ဝမှုဦးစားပေးဆောင်သတ်မှတ်ခြင်း (Wealth Ranking)	၁၅	၁၅
၄	ကျား၊မပွင့်ကူအိမ်သုံးသပ်ခြင်း (Cob Web)	၁၆	၁၆
၅	အရင်းအမြစ်အသုံးချမှုဖော်ထုတ်ခြင်းဇယား (Asset Mapping)	၁၅	၁၅
၆	အဖွဲ့အစည်းချိတ်ဆက်မှုမြေပုံ (Veen diagram)	၁၅	၁၅

၆။ ကျေးရွာဖွံ့ဖြိုးရေးအစီအစဉ်အတွက်အသုံးပြုခဲ့သော PRA tools များနှင့်တစ်ခုချင်းစီအတွက်သုံးသပ်ချက်များ

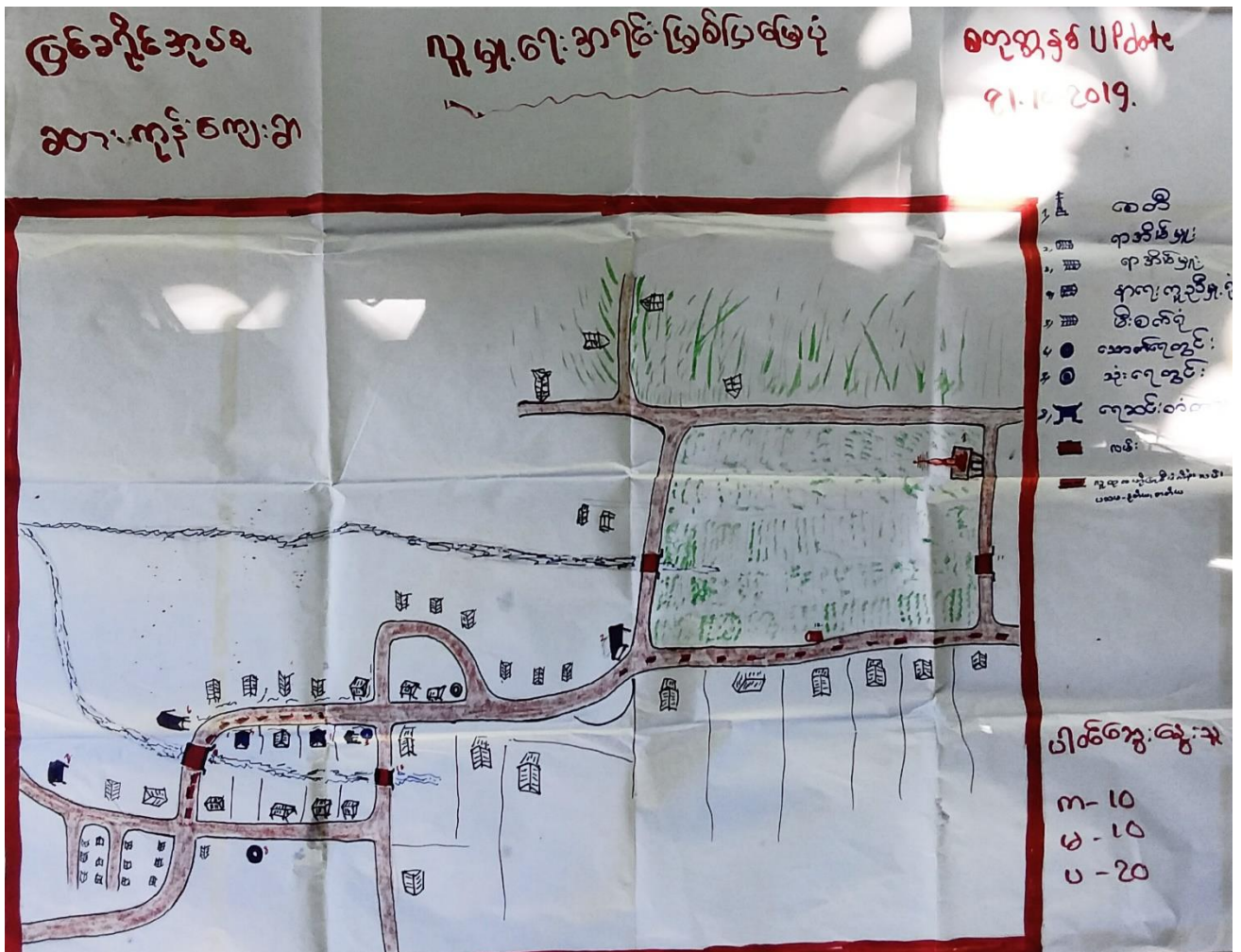

ဆားကုန်းကျေးရွာ (ပြင်ခရိုင်အုပ်စု)

ကုသိပညာဖြင့် ပြုပြင်ဆင်ခြင်

ဆေးရွေးချိတ် နှင့် ဆေးကုသခြင်း

ကုသိပညာ ။ နေမူသောလ ။ တပေါင်း ။ တစ်လှိုင် ။ ကဆုန်
အေးသောလ ။ နတ်ဆော် ။ ဩသို ။ တပို့တွဲ
မိုးရွာသောလ ။ နယုန် ။ ဝါဆို ။ ဝါခေါင် ။ တော်သလင်း ။ သီ
တင်းရွာတ် ။ တစ်ဆောင်စဉ်း

စိုက်ပျိုးရေး ။ ခြေပဲနတ် ။ လယ်ထွန် ။ မျိုး ။ မျိုးနွတ် ။ ကောက်စိုက် ။ ကောက်
ရိတ် ။ စပါးခြေ ။ ဇရဲ ။ ခြောင်း ။ ခြေပဲစိုက် ။

ရေလုပ်ငန်း ။ ငါး ။ ပုရွန်ရွာ ။ ရွားပါး ။ ငါးပုရွန်များ ။ ငါးပုရွန်များ ။ ငါးပုရွန်များ
ရေအရင်းအမြစ် ။ ရေနည်း ။ ရေနည်း ။ ရေအသင့်တင့် ။ ရေများ ။ ရေများ ။ ရေများ ။
ရေများ ။ ရေအသင့်တင့် ။ ရေအသင့်တင့် ။ ရေအသင့်တင့် ။ ရေ
နည်း ။ ရေနည်း

ပွဲတော်များ ။ သင်္ကြန် ။ ဘွောင်ရေသွန်း ။ ငါဆိုသင်္ကြန်ကပ် ။ ငါဆိုသင်္ကြန်ကပ်
ဆုန်းဆွမ်းယောင်းပွဲ ။ မီးထွန်းပွဲ ။ ကထိန်ပွဲ ။ ထမင်းပွဲ ။ ဘုရားပွဲ

ပွင့်ရွှေ ။ ရွှေနည်း ။ ရွှေနည်း ။ ရွှေနည်း ။ ရွှေအသင့်တင့် ။ ရွှေအသင့်တင့် ။
ရွှေအသင့်တင့် ။ ရွှေဝင်ကောင်း

ကျမ်းစာရေး ။ ညံ့ ။ ညံ့ ။ ညံ့ ။ ညံ့ ။ အသင့်တင့် ။ ကောင်း ။ ကောင်း ။ ကောင်း ။ ကောင်း
အသင့်တင့် ။ ကောင်း ။ အသင့်တင့် ။

လမ်းပန်းဆက်သွယ်ရေး ။ အသင့်တင့် ။ အသင့်တင့် ။ သာယာ ။ ရေလျှံ ။ ရေလျှံ
ညံ့ ။ ညံ့ ။ သာယာ ။ သာယာ ။ အသင့်တင့် ။ အသင့်တင့် ။ အသင့်
တင့် ။

ဆားကုန်းကျေးရွာ ပြင်ခရိုင်ကျေးရွာ	" ပဉ္စမမြောက်အကြိမ်အစည်းအဝေးအစီအစဉ်"	11.3.17 23.11.17 update	အစည်းအဝေးရက်စွဲ	အစည်းအဝေးအကြိမ်ရက်စွဲ
အစည်းအဝေး	အစည်းအဝေးရက်စွဲ	11.3.17 23.11.17 update	အစည်းအဝေးအကြိမ်ရက်စွဲ	အစည်းအဝေးအကြိမ်ရက်စွဲ
အစည်းအဝေး	အစည်းအဝေးရက်စွဲ	11.3.17 23.11.17 update	အစည်းအဝေးအကြိမ်ရက်စွဲ	အစည်းအဝေးအကြိမ်ရက်စွဲ
အစည်းအဝေး	အစည်းအဝေးရက်စွဲ	11.3.17 23.11.17 update	အစည်းအဝေးအကြိမ်ရက်စွဲ	အစည်းအဝေးအကြိမ်ရက်စွဲ
အစည်းအဝေး	အစည်းအဝေးရက်စွဲ	11.3.17 23.11.17 update	အစည်းအဝေးအကြိမ်ရက်စွဲ	အစည်းအဝေးအကြိမ်ရက်စွဲ
အစည်းအဝေး	အစည်းအဝေးရက်စွဲ	11.3.17 23.11.17 update	အစည်းအဝေးအကြိမ်ရက်စွဲ	အစည်းအဝေးအကြိမ်ရက်စွဲ

ဆားကုန်းကျေးရွာ <ပြင်ခရိုင်အုပ်စု>

“ ဥစ္စာဓာတ်ကြွယ်ဝမှုအဆင့်သတ်မှတ်ချက် ”

အဖွဲ့ခွဲခြားခြင်းနှင့်ဆိုင်ရာစာရွက်

အခြေပြုလုပ်ဆုံးရှုံးမှုများသည် အရောင်းအဝယ်လုပ်သား၊ သွင်းမိုး၊ ပျဉ်ကန်နှင့် နေထိုင် နိုင်ပြီး ဆိုင်လုပ်ငန်းရှိသည်။ ကိုယ်ပိုင်လုပ်ငန်းဖြင့် အသက်မွေးမြူကြပါသည်။

အလယ်အလတ် ဖိသားစုများသည် ဒိပ်ဆိုင်လယ်၊ ကိုယ်ပိုင်လုပ်သား၊ နိုင်ငံပျိုး စားသူများဖြစ်ပြီး ခန့်ကသွပ်မိုးများဖြင့် နေထိုင်ကြပါသည်။

မပြေလည်သောဖိသားစုများသည် ကျား၊ ခဲလုပ်ငန်း၊ ဖြစ်သော ကွန်ပက်၊ ငါးဖမ်း၊ ကလေးထောင် လုပ်ငန်းများကို လုပ်ကိုင်၍ ခန့်မိုး၊ ခန့်က၊ ပျဉ်ခင်း၊ ကြမ်းခင်းများ ဖြင့် နေထိုင်ကြပါသည်။

မပြေလည်ဆုံးဖိသားစုများသည် လက်လုပ်၊ လက်စား၊ ကူမီလုပ်၊ အငှားလိုက်သော လုပ်ငန်းများဖြင့် အသက်မွေးမြူကြပါသည်။ ခန့်မိုး၊ ခန့်က၊ ကြမ်းခင်း၊ ဒိပ်များဖြင့် နေထိုင်ကြပါသည်။

ဆားကုန်းကျေးရွာ (ပြင်ခရိုင်ကျေးရွာအုပ်စု)

“ ပင့်ကူ အိမ်သုံးသပ်ခြင်း ”

ဆွေးနွေးခြင်း နှင့် ဆန်းစစ်ချက်

- ① ဦးဆောင်နိုင်မှု ။ အမျိုးသား အားသာပြီး အမျိုးသမီးအား နည်းပါးမှု
- ② လုံခြုံမှု ။ အမျိုးသား များသည် လုံခြုံမှု ရှိ၍ အမျိုးသမီး များသည် လုံခြုံမှု နည်းပါးသည်။
- ③ အိမ်မှုကိစ္စ ဆောင်ရွက် နိုင်မှု ။ အမျိုးသား များထက် အမျိုးသမီး များက အိမ်မှု ကိစ္စ။
- ④ ပညာရေး လက်လှမ်း မြီမှု ။ အမျိုးသား များထက် အမျိုးသမီး များက ပညာရေးအား နည်းပါးသည်။
- ⑤ အဖွဲ့အစည်း များတွင် ပါဝင်မှု ။ အမျိုးသား များထက် အမျိုးသမီး များက ပါဝင်မှု များပါသည်။
- ⑥ စင်ငွေရရှိမှု ။ အမျိုးသား များထက် အမျိုးသမီး များက စင်ငွေ နည်းပါးသည်။
- ⑦ အလုပ်အကိုင် အခွင့်အလမ်း ရရှိမှု ။ အမျိုးသား များထက် အမျိုးသမီး များက အခွင့်အလမ်း နည်းပါးသည်။
- ⑧ ကျွမ်းမာရေး လက်လှမ်း မြီမှု ။ အမျိုးသား များထက် အမျိုးသမီး များက ကျွမ်းမာရေး လက်လှမ်း မြီမှု နည်းပါးသည်။

ဆားကုန်းကျေးရွာ
 <ပြင်ခရိုင်အုပ်စု> “အစိုးရအဖွဲ့အစည်းများပြုစီမံပေးရန်”

11.3.17



<p>ပြေကြီးပေါက် လယ်စိုက် ဂေ့ဖုတ်ငန်း လက်သမား နိုင်ငံကယ်/ဆုံးဘီးမောင်း</p>	<p>စက်ချုပ် ရွှေကျောင်း ပဲဇွန် ကောက်စိုက်</p>	<p>မွေးမြူရေး စိုက်ပျိုးရေး</p>
---	--	--

23. 11. 17
 update

ကျေး... 15.
 ၁၂... ၁၅.

update
 5. 11. 2018

စတုတ္ထအကြိမ် Update
 21. 10. 19

ဆားကုန်းကျေးရွာ (ပြင်ခရိုင်အုပ်စု)

“ အကျင်းမြစ်သုံးစွဲမှု ဝိနည်းချာပိဋကတ် ”

ဆန်းစစ်ခြင်း နှင့် ဆွေးနွေးခြင်း

ကျေးလုပ်ငန်း၊ လယ်လုပ်ငန်း၊ စိုက်ပျိုးရေးလုပ်ငန်း၊ ဘာဂီယာ လုပ်ငန်းများ လုပ်ကိုင်ကြပါသည်။

တက်ချာပိဋကတ်၊ ဈေးရောင်းလုပ်ငန်း၊ မွေးမြူရေးလုပ်ငန်း၊ ဒိပ်ဖက်စွဲ လုပ်ငန်းများကို လုပ်ကိုင်ကြပါသည်။

● ဝတ္တဘက်လုပ်ငန်း၊ ကျေးလုပ်ငန်း၊ ဈေးရောင်းလုပ်ငန်း၊ မွေးမြူရေးလုပ်ငန်း များကို ဝတ္တဘက်လုပ်ကိုင်ကြပါသည်။

အမျိုးသမီးများသည် အမျိုးသားများနှင့်တကွ လုပ်ငန်းများ ဝတ္တဘက် လုပ်ကိုင်ကြပါသည်။

မိုးအခါမှာ ဝင်ရေအသင့်အသင့် ရွှေ့ရာသို့မှာ အသင့်မပြေပါ။

၂၀၁၇



ပြင်ခရိုင်အုပ်စု

ဆားကုန်းကျေးရွာ

အဖွဲ့အစည်းချိပ်ဆက်မှု ပြုခြေပုံ

ဆွေးနွေးချက်၊ဆန်းစစ်ချက်

ဘုန်းကြီးကျောင်းကျောင်းတွင်အလှူတစ်ခုတွင်ဘုန်းကြီးမှာသြဝါဒပေးသောအခါတရွာလုံးမှတသွေမသိမ်းလိုက် နာကြသည်။

ကျေးရွာတွင်ရာအိမ်မှူးသည် ရပ်ရွာထဲတွင်လုပ်ငန်းတိုင်းတွင် ပါဝင်ကူညီပံ့ပိုး ပေးပါသည်။

နာရေးကူညီမှု-- နာရေးကူညီမှု အသင်းမှ ရပ်ကွက်ထဲတွင် နာရေးဖြစ်ပေါ်လာသောအခါ ကူညီပေးပါသည်။

ကျန်းမာရေး-- ရပ်ကွက်အတွင်းမှ ကျန်းမာရေးဖြစ်ပေါ်လာပါက ကူညီပေးပါသည်။

မီးသတ်--ကျောင်းစာမေးပွဲ၊အလှူအတမ်း ရပ်ရွာပေါ်တွင် မီးဘေး အန္တရာယ်များကိုကာကွယ်ပေးပါသည်။

ပက်အဖွဲ့-- ပက်အဖွဲ့သည် မရှိဆင်းရဲအမျိုးသမီးများကို ချေးငွေများ ချေးပေးပါသည်။

ကျေးရွာလူထု-- ကျေးရွာလူထုသည် လမ်း၊ရပ်ရွာအတွင်း၊လူကြီး လူငယ်များစုပေါင်း၍ဆောင်ရွက်ကြပါသည်။

အမျိုးသမီးရေးရာ--အမျိုးသမီးရေးရာတွင် ပါဝင်မှု အားနည်းပါသည်။

ပြည်သူ့စစ်--ပြည်သူ့စစ်သည် ပါဝင်မှုရှိသော်လည်းအားနည်းပါသည်။

ဂေါပက---ဂေါပက အဖွဲ့ဝင်များရှိသည် ကျောင်းအလှူအတမ်းများတွင် သွားရောက်ကူညီဆောင်ရွက်ပါသည်။

လူထုဗဟိုပြုအဖွဲ့--အဖွဲ့အစည်းအားလုံးနှင့်ချိပ်ဆက် ပြီးဖွံ့ဖြိုးရေးလုပ်ငန်းများဆောင်ရွက်ကြပါသည်။

၇။ ကျေးရွာကော်မတီရွေးချယ်ခြင်းနှင့်ကျေးရွာဖွံ့ဖြိုးရေးအစီအစဉ်ဆောင်ရွက်မှုမှတ်တမ်းခါတ်ပုံများ



၈။ ကျေးရွာစီမံကိန်းအထောက်အကူပြုကော်မတီဝင်များစာရင်း

လူထုဗဟိုပြုစီမံကိန်းစတုတ္ထနှစ်ကော်မတီများ

ဆားကုန်း

စဉ်	ကော်မတီအမည်	ရာထူး	ဖုန်းနံပါတ်
၀၁	ဦးရှင်ပိုင်ခိုင်	ဧကရာဇာ ဝန်ထမ်း	၀၄ ၂၆၄၄ ၆၆၄၇၂၁
၀၂	ဒေါ်ဒွင်းညွှန်း	ဧကရာဇာ ဝန်ထမ်း	၀၄.၄၅၀၂၄၂၅၃၈
၀၃	ဦးကျော်စွာ	စီမံကော်မတီ	၀၄. ၄၅၇၆၉၅၇၂၆
၀၄	ဦးကျော်စွာ	စီမံကော်မတီ	၀၄. ၂၆၄၄ ၆၇၄၀၄
၀၅	ဒေါ်ခင်မာမာ	ဝယ်ယူရေး	၀၄. ၂၆၄၄၂၉၄၂၀
၀၆	ဒေါ်ခင်မာမာ	ဝယ်ယူရေး	၀၄ ၄၄၇၂၀၄ ၉၇၂
၀၇	ဦးကျော်စွာ	ဝယ်ယူရေး	၀၄. ၈၄၉၉၈၀၇၄၄၈
၀၈	ဦးကျော်စွာ	စာဖွဲ့ပေးရေး	၀၄. ၇၅၀၃၂၂၅၂၀
၀၉	ဒေါ်ခင်မာမာ	စာဖွဲ့ပေးရေး	၀၄ ၄၅၂၂၅၀၂၃၄
၁၀	ဒေါ်ခင်မာမာ	စာဖွဲ့ပေးရေး	၀၄. ၇၆၅၈၆၄၅၄၇
၁၁	ဦးကျော်စွာ	စာဖွဲ့ပေးရေး	၀၄ ၆၄၅၀၈၄၀၂၂
၁၂	ဦးကျော်စွာ	စာဖွဲ့ပေးရေး	၀၄. ၇၆၄၇၂၃၃၃၈
၁၃	ဦးကျော်စွာ	စာဖွဲ့ပေးရေး	၀၄. ၄၆၄၄၃၇၀၆၇
၁၄	ဒေါ်ခင်မာမာ	စာဖွဲ့ပေးရေး	၀၄. ၆၄၄၂၂၀၆၇၇
၁၅	ဒေါ်ခင်မာမာ	စာဖွဲ့ပေးရေး	၀၄. ၈၆၂၅၂၀၀၀၆
၁၆	ဦးကျော်စွာ	စာဖွဲ့ပေးရေး	၀၄. ၆၆၀၅၈၀၇၀၂

(ဂ) ကျွမ်းကျင်သူများမှတ်တမ်း (ကျေးရွာတွင်နေထိုင်သော သို့မဟုတ် တခြားရွာမှလာရောက်သောကျွမ်းကျင်သူများ)

(ခ) စာသင်ကျောင်း			(င) ကျွမ်းကျင်သူများ			(ဂ) လက်မှုပညာပညာရှင်		
	ရွာတွင်နေထိုင်သူ	အခြားရွာမှလာသူ		ရွာတွင်နေထိုင်သူ	အခြားရွာမှလာသူ		ရွာတွင်နေထိုင်သူ	အခြားရွာမှလာသူ
မှတ်တမ်းပြုဆရာ/မ	၄+၇	၇	ဆရာဝန်	၈	၇	လက်သမား	၄	၈
အထက်တန်းပြဆရာ/မ	၂	၂	လက်ထောက်ကျန်းမာရေးမှူး	၀	၂	ပန်းချီ	၂	၀
အလယ်တန်းပြဆရာ/မ	၅	၇	အမျိုးသမီးကျန်းမာရေးဆရာမ	၈	၇	လှုပ်ရှားကစားကိရိယာ	၆	၈
မှတ်တမ်းပြုဆရာ/မ	၂	၂	သားဖွားဆရာမ	၃	၂	ရေကန်သွယ်သူ	၂	၀
အခြား	၂	၂	ပြည်သူ့ကျန်းမာရေးလုပ်သား	၀	၃	စက်ယိုက်ဆရာ	၂	၀
မှတ်တမ်းပြုဆရာ/မ			မှတ်တမ်းပြုဆရာ			မှတ်တမ်းပြုဆရာ		

(ဃ) ကျေးရွာသို့ ရောက်ရှိနိုင်သည့် လမ်းအခြေအနေ / ကျေးရွာတစ်ရွာသည် ၎င်း၏ ကျေးရွာအုပ်စုနှင့် ဆက်သွယ်ထားသော လမ်းအခြေအနေ (အောက်ပါဝရံကိုရိုင်းပါ)

ကျောက်ကြမ်းလမ်း: _____ ကတ္တရာလမ်း: _____ ကွန်ကရစ်လမ်း: _____ မော်တော်ဆိုင်ကယ်လမ်း: _____
 ကျောက်ခင်းလမ်း: _____ မြေသားလမ်း: _____ လူသွားလမ်း: _____ အခြား: _____

(င) ကျေးရွာပွဲဦးပွဲစီမံချက်

(၁) လူထုပေါ်ပြူးစီမံကိန်းပတ်ဝန်းကျင်တွင် ကျေးရွာတွင်ကျေးရွာပွဲဦးပွဲစီမံချက်ရှိပါသလား? ရှိပါသည်/မရှိပါ/မသိပါ

(၂) ရှိပါလျှင် ဤစီမံချက်ကို မည်သည့် ဝန်ထုပ်ပေးပေးထားပါသနည်း? ၆.၇.၂၀၁၇/မသိပါ

(၃) ဤစီမံချက်ကို ဦးဆောင်မှုအတည်ပြုပါသလား? ပြုခဲ့ပါသည်/မပြုခဲ့ပါ/မသိပါ

(စ) ဝန်ထုပ်ပေးရေး

(၁) ဤကျေးရွာ၏ပေါ်မှ ၎င်းကျေးရွာအုပ်စု၏ပေါ်အထိ ဝန်ထုပ်ပေးမှုကွာဝေးသနည်း? ၆.၀၀၀/မသိပါ

(၂) ဤကျေးရွာမှ ၎င်းကျေးရွာအုပ်စုပေါ်အထိ သွားလာရာတွင်ကြာမြင့်သည့်အချိန်: _____

ခြောက်သွေ့ရာသီတွင်ကြာချိန် ၅၀မိနစ် ထော်လာရီး/မော်တော်ဆိုင်ကယ်/မြေလွှဲ/လား/မော်တော်ဆိုင်/အခြား: _____

မိုးရာသီတွင်ကြာချိန် ၁၀၀မိနစ် ထော်လာရီး/မော်တော်ဆိုင်ကယ်/မြေလွှဲ/လား/မော်တော်ဆိုင်/အခြား: _____

(ဆ) ပတ်ဝန်းကျင်ဆိုင်ရာ သဘာဝဘေးအန္တရာယ်

ဤကျေးရွာတွင် ချေမှုန်းခြင်းကဲ့သို့ သဘာဝဘေးအန္တရာယ်ကူးရောက်မှုဖြစ်ပါ သို့မဟုတ် ဖြစ်ပါသည် ရှိပါသည် ရှိလျှင်ဖော်ပြပါ _____

(ဇ) ကျေးရွာတွင် ခွဲစိတ်ထားသော အဖွဲ့အစည်းများ

လူထုပေါ်ပြူးစီမံကိန်းပတ်ဝန်းကျင်တွင် ဤကျေးရွာတွင် ကျေးရွာပွဲဦးပွဲစီမံချက်အတွက် အဖွဲ့ (သို့) ရွာသားများကိုယ်တိုင် (သို့) စီမံကိန်းတစ်ခုခု ခွဲစိတ်ထားသည့် အဖွဲ့အစည်းများရှိပါသလား? _____

(၁) Save the children ဝန်ထုပ်ပေးရေး

(၂) _____

(ဈ) အထွေထွေအုပ်ချုပ်ရေး ဦးစီးဌာန (GAD) မှ မှတ်တမ်းတင်ထားခြင်း

ဤကျေးရွာသည် အထွေထွေအုပ်ချုပ်ရေး ဦးစီးဌာန (GAD) မှ မှတ်တမ်းတင်ထားမှု ရှိပါသလား? ရှိပါသည်

ကျေးရွာခေါင်းဆောင်: _____ လူထုစည်းရုံးရေးမှူး: _____
 အမည်: ဦးကျော်စိုး အမည်: _____
 လက်မှတ်: _____ လက်မှတ်: _____
 နေ့စွဲ: ၇-၈-၂၀၁၇ နေ့စွဲ: ၇-၈-၂၀၁၇

ကျေးရွာအခြေခံအချက်အလက်များ (ပုံစံစ - ၁) ဒုတိယနှစ် စက်ဝန်း

ပုံစံ - စ - ၁ ကျေးရွာအခြေခံအချက်အလက်များ (Form PC 1)

လမ်းညွှန်ချက်၊ ကျေးရွာတစ်ရွာသို့ ပထမဆုံးမိတ်ဆက်ခရီး သွားရောက်သောအခါ လူထုစည်းရုံးရေးမှူးသည် ကျေးရွာ ခေါင်းဆောင်များအား ကျေးရွာအချက်အလက်များကို ပေတ္တာရပ်ခံ၍ တောင်းခံရသည်။ ဤအချက်အလက်များကို ဝိမံကိန်း မိတ်ဆက်အစည်းဝေးမတိုင်မီတောင်းခံရမည်။ ဝိမံကိန်းမိတ်ဆက်အစည်းဝေးတွင် လူထုစည်းရုံးရေးမှူးသည် ဤအချက်အလက် များအား စစ်ဆေးပြီး မှန်ကန်အောင်ပြုလုပ်ရမည်။ ပြီးနောက်တွင် လူထုစည်းရုံးရေးမှူးမှ သတင်းအချက်အလက်ထိသို့ Tablets မှ တာဆင့် ဖြည့်သွင်းရမည်။

ကျေးရွာခေါင်းဆောင် အမည် ဦးကျော်စို		ကျေးရွာခေါင်းဆောင်၏ ဖုန်းနံပါတ် Ph. 09 8568695	လူထုစည်းရုံးရေးမှူး၏ အမည် ဒေါ်မေခင်မေခင်
ပြည်နယ်/တိုင်းဒေသကြီး မကွေး	မြို့နယ် ဇယျာ	ကျေးရွာအုပ်စု ပင်လှိုင်	ကျေးရွာ ဆားကျွန်း

က၊ လူဦးရေ

လူမျိုးစု	အိမ်ထောင်စုအရေအတွက်	ကိုးကွယ်သည့်ဘာသာ	အိမ်ထောင်စုအရေအတွက်
လူမျိုးစု (၁) ဗမာ	၁၉၇	ဗုဒ္ဓဘာသာ	၂၀၅
လူမျိုးစု (၂) ကရင်	✓	ဘာသာ (၂) -----	
လူမျိုးစု (၃) -----		ဘာသာ (၃) -----	
လူမျိုးစုရော -----		ဘာသာရော -----	
အခြား	၂	အစ္စလာမ်	
မသန်စွမ်းသူများ	အရေအတွက်		
သက်တမ်းရွယ်အိုများ (၆၅ နှစ် နှင့် အထက်)	၅၇ ဦး		
စစ်ဘေးရှောင် (သို့မဟုတ်) ရွှေ့ပြောင်းနေထိုင်၊ ပြောင်းရွှေ့			

လူဦးရေ	အမျိုးသား (အရေအတွက်)	အမျိုးသမီး (အရေအတွက်)	အိမ်ခြေအရေအတွက်
လူမျိုးစု (၁) ဗမာ	၃၇၃	၃၆၄	၁၈၉
လူမျိုးစု (၂) ကရင်	၄	၄	
လူမျိုးစု (၃) အစ္စလာမ်	၈	၈	
အခြား			
အိမ်ထောင်ဦးစီး	၁၅၈	၄၃	

(ခ) အခြေခံအဆောက်အအုံ အသုံးအဆောင်များ

တည်ဆောက်ခြင်း	အမှတ် ခြံပေါ	ကျန်းမာရေး	အမှတ် ခြံပေါ	ဘာသာရေး အဆောက်အအုံများ	အမှတ် ခြံပေါ
အထက်တန်းကျောင်း	၈	ဆေးရုံ	၈	စေတီ	၇
အလယ်တန်းကျောင်း	၈	ကျန်းမာရေးဌာန	၈	ဘုန်းကြီးကျောင်း	၇
မူလတန်းကျောင်း	၂၂	ကျန်းမာရေးဌာနခွဲ	၂၂	ဟိန္ဒူဘုရားကျောင်း	၂
ပျက်ကျကျောင်း	၂	ဆေးပေးခန်း	၂	ရေဝိယာန်ကျောင်း	၂
အခြား	၂	အခြား	၂	ဗလီ	၂
				အခြား	၂
မှတ်ချက်		မှတ်ချက်		မှတ်ချက်	

(ဂ) ကျွမ်းကျင်သူများမှတ်တမ်း (ကျေးရွာတွင်နေထိုင်သော သို့မဟုတ် တခြားရွာမှလာရောက်သောကျွမ်းကျင်သူများ)

(ခ) စာသင်ကျောင်း			(၂) ကျန်းမာရေး			(၃) လက်မှုပညာရှင်		
	ရွာတွင်နေထိုင်သူ	အခြားရွာမှလာသူ		ရွာတွင်နေထိုင်သူ	အခြားရွာမှလာသူ		ရွာတွင်နေထိုင်သူ	အခြားရွာမှလာသူ
မူလတန်းပြဆရာ/မ	✓	၇	ဆရာဝန်	၈	၇	လက်သမား	✓	၈
အထက်တန်းပြဆရာ/မ	၂	၂	လက်ထောက်ကျန်းမာရေးမှူး	၂	၂	ပန်းရံ	✓	၂
အလယ်တန်းပြဆရာ/မ	✓	၇	အမျိုးသမီးကျန်းမာရေးဆရာမ	၂	၇	လှုပ်စစ်ကျွမ်းကျင်ပညာရှင်	၇	၈
မူကြံဆရာ/မ	၂	၂	သားဖွားဆရာမ	၂	၂	ရေတိုက်သူ	၂	၂
အခြား	၂	၂	ပြည်သူ့ကျန်းမာရေးလုပ်သား	၀	၂	စက်ပြင်ဆရာ	✓	၀
မှတ်ချက်			မှတ်ချက်			မှတ်ချက်		

(ဃ) ကျေးရွာသို့ ရောက်ရှိနိုင်သည့် လမ်းအခြေအနေ / ကျေးရွာတစ်ရွာသည် ၎င်း၏ ကျေးရွာအုပ်စုနှင့် ဆက်သွယ်ထားသော

ကျောက်ကြမ်းလမ်း: ကတ္တရာလမ်း: ကွန်ကရစ်လမ်း: မော်တော်ဆိုင်ကယ်လမ်း:
(ကျောက်ခင်းလမ်း) ခြေသားလမ်း: လူသွားလမ်း: အခြား: _____

(င) ကျေးရွာဖွံ့ဖြိုးမှုစီမံချက် ဝိုင်းဝါ
(၁) လူထုဝဟိုပြုစီမံကိန်းမတင်မီ ဤကျေးရွာတွင်ကျေးရွာဖွံ့ဖြိုးမှု စီမံချက်ရှိခဲ့ပါသလား? (ရှိပါသည်/မရှိပါ/မသိပါ)
(၂) ရှိခဲ့ပါလျှင် ဤစီမံချက်ကို မည်သည့် ခုနှစ်တွင်ပြင်ဆင်ခဲ့ပါသနည်း? နှစ်----- (မသိပါ)
(၃) ဤစီမံချက်ကို ဖြည့်စည်းမှုအတည်ပြုခဲ့ပါသလား? ပြုခဲ့ပါသည်/မပြုခဲ့ပါ (မသိပါ)

(စ) ဝေးအကွာအဝေး
(၁) ဤကျေးရွာ၏ဝဟိုမှ ၎င်းကျေးရွာအုပ်စု၏ဝဟိုအထိ ဝေးအကွာမည်မျှကွာဝေးသနည်း? မိုင်-----/မသိပါ
(၂) ဤကျေးရွာမှ ၎င်းကျေးရွာအုပ်စု၏ဝဟိုအထိ သွားလာရာတွင်ကြာမြင့်သည့်အချိန်

ခြောက်သွေ့ရာသီတွင်ကြာချိန် ----- ၅ မိနစ် ----- ထော်လာရီ/မော်တော်ဆိုင်ကယ်/ခြေလျင်/လား/မော်တော်ဘုတ်/
အခြား: -----
မိုးရာသီတွင်ကြာချိန် ----- ၅ မိနစ် ----- ထော်လာရီ/မော်တော်ဆိုင်ကယ်/ခြေလျင်/လား/မော်တော်ဘုတ်/
အခြား: -----

(ဆ) ဖတ်ဝန်းကျင်ဆိုင်ရာ သဘာဝဘေးအန္တရာယ် ဤကျေးရွာတွင် ရေကြီးခြင်းကဲ့သို့ သဘာဝဘေးအန္တရာယ်ကျရောက်ဖူးခြင်း ရှိပါသလား။
မရှိပါ - ရှိပါသည် - ရှိလျှင်ဖော်ပြပါ ----- ၂၀၀၈-၂၀၁၈ ခုနှစ်

(ဇ) ကျေးရွာတွင် ဖွဲ့စည်းထားသော အဖွဲ့အစည်းများ လူထုဝဟိုပြုစီမံကိန်းမတင်မီ ဤကျေးရွာတွင် ကျေးရွာဖွံ့ဖြိုးရေးအတွက် အစိုးရ (သို့) ရွာသားများကိုယ်တိုင်(သို့) စီမံကိန်းတစ်ခုခုမှ ဖွဲ့စည်းထားသည့် အဖွဲ့အစည်းများရှိပါသလား။

(၁) ✓ ဇ.၄.၇ -----
(၂) -----

(ဈ) အထွေထွေအုပ်ချုပ်ရေး ဦးစီးဌာန (GAD) မှ မှတ်တမ်းတင်ထားခြင်း ဤကျေးရွာသည် အထွေထွေအုပ်ချုပ်ရေး ဦးစီးဌာန (GAD) မှ မှတ်တမ်းတင်ထားမှု ရှိပါသလား။
မရှိပါ (ရှိပါသည်)

ကျေးရွာခေါင်းဆောင်
အမည် ဦးကျော်စွာ
လက်မှတ် [Signature]
နေ့ရက် ၂၂.၁၁.၂၀၁၇

လူထုစည်းရုံးရေးမှူး
အမည် Aye Aye Than
လက်မှတ် [Signature]
နေ့ရက် ၂၂. ၁၁. ၂၀၁၇

ကျေးရွာအခြေခံအချက်အလက်များ (ပုံစံစ - ခ) တတိယနှစ် စက်ဝန်း

ပုံစံ - စ - ခ ကျေးရွာအခြေခံအချက်အလက်များ (Form PC 1)

လက်ညှိုးရွတ် ကျေးရွာတစ်ရွာသို့ ပထမဆုံးမိတ်ဆက်ခေါ်၊ သွားရောက်သောအခါ လူထုစည်းရုံးရေးမှူးသည် ကျေးရွာ မေင်းဆောင်များအား ကျေးရွာအချက်အလက်များကို မေတ္တာရပ်ခံ၍ တောင်းခံရမည်။ ဤအချက်အလက်များကို ဇီဝကိန်း မိတ်ဆက်အစည်းအဝေးပေါင်းစုံတောင်းခံရမည်။ ဇီဝကိန်းမိတ်ဆက်အစည်းအဝေးတွင် လူထုစည်းရုံးရေးမှူးသည် ဤအချက်အလက် များအား စစ်ဆေးပြီး မှန်ကန်အောင်ပြုလုပ်ရမည်။ ငြိမ်နက်တွင် လူထုစည်းရုံးရေးမှူးမှ သတင်းအချက်အလက်ထိခိုက်မှု၊ Tablets မှ တစ်ဆင့် ဖြည့်သွင်းရမည်။

ကျေးရွာမေင်းဆောင် အမည် ခေါ်မြို့မြိုင်	ကျေးရွာမေင်းဆောင်၏ ဝန်နိပါတ် ၀၅ ၄၅၇ ၆၈၅၇၆	လူထုစည်းရုံးရေးမှူး၏ အမည် ဒေါ်သန်းသန်းမေ
ပြည်နယ်တိုင်းမဟာမိတ် ဧရာဝတီ	ဦးနယ် ယုစော	ကျေးရွာအုပ်စု မြိုင်ခရိုင်
		ကျေးရွာ ဆားကုန်း

ကား လူဦးရေ

လူမျိုးစု	အိမ်ထောင်စုအရေအတွက်	ကိုးကွယ်သည့်ဘာသာ	အိမ်ထောင်စုအရေအတွက်
လူမျိုးစု (၁) ဗမာ	၁၇၇	ဘာသာ (၁) ဗုဒ္ဓ	၁၇၇
လူမျိုးစု (၂) -----		ဘာသာ (၂) -----	
လူမျိုးစု (၃) -----		ဘာသာ (၃) -----	
လူမျိုးစုစရာ -----		ဘာသာစရာ -----	
အခြား			
	အရေအတွက်		
မသန်စွမ်းသူများ	၁၈	၅၅	
သက်ကြီးရွယ်အိုများ (၆၅ နှစ် နှင့် အထက်)	၅၇	၁၁	

138

စစ်ဆေးရောင်			
-------------	--	--	--

	အမျိုးသား (အရေအတွက်)	အမျိုးသမီး (အရေအတွက်)
လူဦးရေ		
လူမျိုးစု (၁) မိမိ	383	376
လူမျိုးစု (၂) -----		
လူမျိုးစု (၃) -----		
အခြား		
အိမ်ထောင်စဉ်းစီး	158	41

(၁) အခြေခံအဆောက်အအုံ အသုံးအဆောင်များ

စာသင်ကျောင်း	အမှတ် ခြင်ပါ	ကျန်းမာရေး	အမှတ် ခြင်ပါ	ဘာသာရေး အဆောက်အအုံများ	အမှတ် ခြင်ပါ
အထက်တန်းကျောင်း	<input type="checkbox"/>	ဆေးရုံ	<input type="checkbox"/>	ဇေတီ	<input checked="" type="checkbox"/>
အလယ်တန်းကျောင်း	<input type="checkbox"/>	ကျန်းမာရေးဌာန	<input type="checkbox"/>	ဘုန်းကြီးကျောင်း	<input type="checkbox"/>
မူလတန်းကျောင်း	<input type="checkbox"/>	ကျန်းမာရေးဌာနခွဲ	<input type="checkbox"/>	ဟိန္ဒူဘုရားကျောင်း	<input type="checkbox"/>
မူကြိုကျောင်း	<input type="checkbox"/>	ဆေးပေးခန်း	<input type="checkbox"/>	ရေစိမ့်ယာန်ကျောင်း	<input type="checkbox"/>
အခြား	<input type="checkbox"/>	အခြား	<input type="checkbox"/>	ဇလီ	<input type="checkbox"/>
				အခြား	<input type="checkbox"/>
မှတ်ချက်		မှတ်ချက်		မှတ်ချက်	

(ဂ) ကျွမ်းကျင်သူများမှတ်တမ်း (ကျေးရွာတွင်နေထိုင်သော သို့မဟုတ် တခြားရွာမှလာရောက်သော ကျွမ်းကျင်သူများ)

(ခ) စာသင်ကျောင်း		(၂) ကျန်းမာရေး			(၃) လက်မှုပညာရှင်			
	ရွာတွင်နေထိုင်သူ	အခြားရွာမှလာသူ		ရွာတွင်နေထိုင်သူ	အခြားရွာမှလာသူ		ရွာတွင်နေထိုင်သူ	အခြားရွာမှလာသူ
ပုလဲတန်းပြဆရာ/မ	<input checked="" type="checkbox"/>	<input type="checkbox"/>	ဆရာမ	<input type="checkbox"/>	<input type="checkbox"/>	လက်သမား	<input checked="" type="checkbox"/>	<input type="checkbox"/>
မထက်တန်းပြဆရာ/မ	<input checked="" type="checkbox"/>	<input type="checkbox"/>	လက်ထောက်ကျန်းမာရေးမှူး	<input type="checkbox"/>	<input type="checkbox"/>	ပန်းချီ	<input checked="" type="checkbox"/>	<input type="checkbox"/>
သလဲတန်းပြဆရာ/မ	<input type="checkbox"/>	<input type="checkbox"/>	အမျိုးသမီးကျန်းမာရေးဆရာမ	<input type="checkbox"/>	<input type="checkbox"/>	လျှပ်စစ်ကျွမ်းကျင်ပညာရှင်	<input checked="" type="checkbox"/>	<input type="checkbox"/>
ပုလဲဆရာ/မ	<input type="checkbox"/>	<input type="checkbox"/>	သာယာဆရာမ	<input type="checkbox"/>	<input type="checkbox"/>	ရေဂိုက်သွယ်သူ	<input checked="" type="checkbox"/>	<input type="checkbox"/>
အခြား	<input type="checkbox"/>	<input type="checkbox"/>	ပြည်သူ့ကျန်းမာရေးလုပ်သား	<input type="checkbox"/>	<input type="checkbox"/>	စက်ပြင်ဆရာ	<input checked="" type="checkbox"/>	<input type="checkbox"/>
မတ်ချက်			မှတ်ချက်			မှတ်ချက်		

(ဃ) ကျေးရွာသို့ ရောက်ရှိနိုင်သည့် လမ်းအခြေအနေ / ကျေးရွာတစ်ရွာသည် ၎င်း၏ ကျေးရွာအုပ်စုနှင့် ဆက်သွယ်ထားသော လမ်းအခြေအနေ (အောက်ပါပုလိက်ကိုပိုင်းပါ)

ကျောက်ကြမ်းလမ်း: ကတ္တရာလမ်း: ကွန်ကရစ်လမ်း: မော်တော်ဆိုင်ကယ်လမ်း:
 ကျောက်ခင်းလမ်း: ခြေသားလမ်း: လူသွားလမ်း: အခြား: _____

(င) ကျေးရွာဖွံ့ဖြိုးမှုစီမံချက်
 (၁) လူထုတို့ပြုစီမံကိန်းမတင်မီ ဤကျေးရွာတွင်ကျေးရွာဖွံ့ဖြိုးမှု စီမံချက်ရှိခဲ့ပါသလား? ပိုင်းပါ
 ရှိပါသည်/မရှိပါ/မသိပါ

(၂) စီမံကိန်း ပြင်ဆင်မှုများကို မည်သည့် နှစ်တွင်ပြင်ဆင်ခဲ့ပါသနည်း? နှစ် 2011 /မသိပါ

(၃) ပြင်ဆင်မှုများကို ခြုံငုံသုံးစွဲထားသည့် နည်းလမ်းမှာ မည်သို့ ဖြစ်ပါသလဲ? ဖြစ်ပါသည်/မဖြစ်ပါ /မသိပါ

(င) ခရီးအကွာအဝေး

(၁) ဤကျေးရွာအုပ်စုမှ ရင်းကျေးရွာအုပ်စုအထိ အထိမ်းအမှတ်ပေးသည့် မြေကွက်အကွာအဝေးမှာ မည်သို့ ဖြစ်ပါသလဲ? မြေ 0.6 /မသိပါ

(၂) ဤကျေးရွာမှ ရင်းကျေးရွာအုပ်စုအထိ အထိမ်းအမှတ်ပေးသည့် မြေကွက်အကွာအဝေးမှာ မည်သို့ ဖြစ်ပါသလဲ?

မြောက်ဘက်၊ ရာသီတွင်ကြာချိန် ၄.၃၅ နာရီ ထောက်လှမ်း/မော်တော်ဆိုင်ကယ်/မြေလျှင်/လမ်း/မော်တော်ဆိုင်/အခြား

တောင်ဘက်၊ ရာသီတွင်ကြာချိန် ၃.၃၀ နာရီ ထောက်လှမ်း/မော်တော်ဆိုင်ကယ်/မြေလျှင်/လမ်း/မော်တော်ဆိုင်/အခြား

(ဆ) ပတ်ဝန်းကျင်ဆိုင်ရာ သဘာဝဘေးအန္တရာယ်

ဤကျေးရွာတွင် ရေကြီးခြင်းကဲ့သို့ သဘာဝဘေးအန္တရာယ်ကူးစက်မှုမရှိပါ။ ရှိပါသလား။

မရှိပါ ရှိပါသည် ရှိလျှင် ဖော်ပြပါ ၂၀၀၈ ပုံစံ

(ဇ) ကျေးရွာတွင် ဖွဲ့စည်းထားသော အဖွဲ့အစည်းများ

လူထုပုဂ္ဂိုလ်များ ပါဝင်ပြီး ဤကျေးရွာတွင် ကျေးရွာဖွံ့ဖြိုးရေးအတွက် အစိုးရ (သို့) ရွာသားများကိုယ်တိုင် (သို့) စီမံကိန်းတစ်ခုခုမှ ဖွဲ့စည်းထားသည့် အဖွဲ့အစည်းများ ရှိပါသလား။

(၁) Save the Children

(၂)

(ဈ) အထွေထွေအုပ်ချုပ်ရေး ဦးစီးဌာန (GAD) မှ မှတ်တမ်းတင်ထားခြင်း

ဤကျေးရွာသည် အထွေထွေအုပ်ချုပ်ရေး ဦးစီးဌာန (GAD) မှ မှတ်တမ်းတင်ထားမှု ရှိပါသလား။

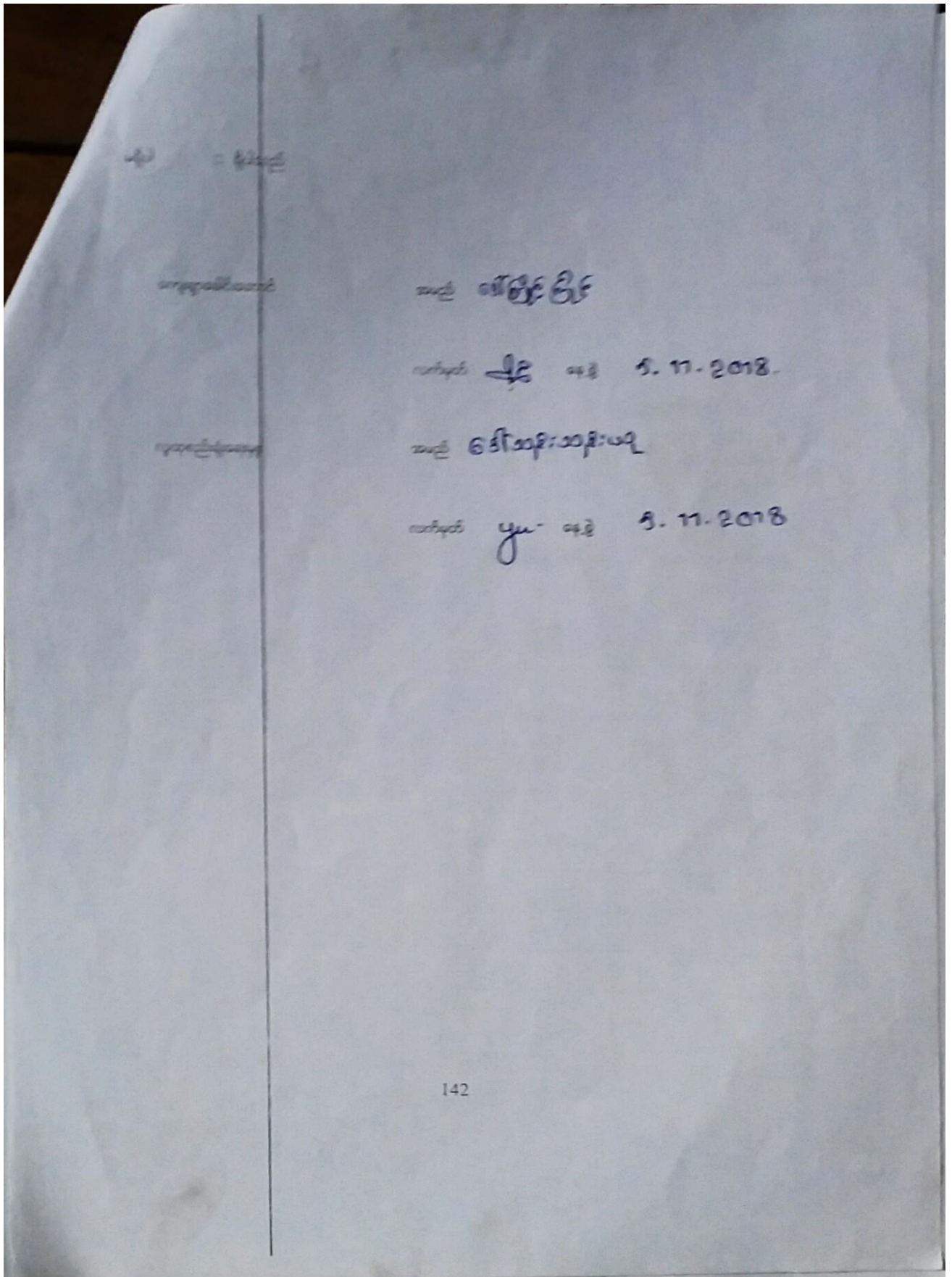

ကျေးရွာအခြေခံအချက်အလက်များ (ပုံစံ ၈ - ၁) စတုတ္ထနှစ် စက်ဝန်း

ပုံစံ - ၈ - ၁ ကျေးရွာအခြေခံအချက်အလက်များ (Form PC 1)

လမ်းညွှန်ချက်၊ ကျေးရွာတစ်ရွာသို့ ပထမဆုံးမိတ်ဆက်စရိုးသွားရောက်သောအခါ လူထုစည်းရုံးရေးမှူးသည် ကျေးရွာခေါင်းဆောင်များအားကျေးရွာအချက်အလက်များကိုပေတ္တာရပ်ခံ၍တောင်းခံရသည်။ ဤအချက်အလက်များကိုစီမံကိန်းမိတ်ဆက်အစည်းဝေးပတ်ိုင်စီတောင်းခံရမည်။ စီမံကိန်းမိတ်ဆက်အစည်းဝေးတွင် လူထုစည်းရုံးရေးမှူးသည် ဤအချက်အလက်များအား စစ်ဆေးပြီး မှန်ကန်အောင်ပြုလုပ်ရမည်။ ပြီးနောက်တွင် လူထုစည်းရုံးရေးမှူးမှ သတင်းအချက်အလက်ထံသို့ Tablets မှ တဆင့် ဖြည့်သွင်းရမည်။

ကျေးရွာခေါင်းဆောင် အမည် ဦးစောညွန့်	ကျေးရွာခေါင်းဆောင်၏ ဖုန်းနံပါတ် ၀၉-၄၅၇၆၈၅၇၃ ၀၉-၈၅၆၈၆၇၅	လူထုစည်းရုံးရေးမှူး၏အမည် ဦးအောင်ကျော်
ပြည်နယ်/တိုင်းဒေသကြီး ဧရာဝတီ	မြို့နယ် မင်္ဂလာ	ကျေးရွာအုပ်စု ဖျာခါး
		ကျေးရွာ ဆားကုန်း

ကာ လူဦးရေ

လူမျိုးစု	အိမ်ထောင်စုအရေအတွက်	ကိုးကွယ်သည့်ဘာသာ	အိမ်ထောင်စုအရေအတွက်
လူမျိုးစု (၁) မြန်မာ	၁၇၇	ဘာသာ(၁) ဗုဒ္ဓ	၁၇၇
လူမျိုးစု (၂) -----		ဘာသာ(၂) -----	
လူမျိုးစု (၃) -----		ဘာသာ(၃) -----	
လူမျိုးစုရော -----		ဘာသာရော -----	
အခြား			
	အရေအတွက်		
မသန်စွမ်းသူများ	၁၈		
သက်ကြီးရွယ်အိုများ (၆၅ နှစ် နှင့် အထက်)	၅၈		

[Type text]

Page 4

စစ်ဘေးရှောင်	
--------------	--

	အမျိုးသား(အရေအတွက်)	အမျိုးသမီး(အရေအတွက်)	စုစုပေါင်းအရေအတွက်
လူဦးရေ			
လူမျိုးစု (၁)-----	383	378	761
လူမျိုးစု (၂)-----			
လူမျိုးစု (၃)-----			
အခြား			
အိမ်ထောင်ဦးစီး	158	41	

(ခ)အခြေခံအဆောက်အအုံ အသုံးအဆောင်များ

စာသင်ကျောင်း	အမှတ် ခြံပိ	ကျန်းမာရေး	အမှတ် ခပ်ပိ	ဘာသာရေးအဆောက် အအုံများ	အမှတ် ခြံပိ
အထက်တန်းကျောင်း	<input type="checkbox"/>	ဆေးရုံ	<input type="checkbox"/>	စေတီ	<input type="checkbox"/>
အလယ်တန်းကျောင်း	<input type="checkbox"/>	ကျန်းမာရေးဌာန	<input type="checkbox"/>	ဘုန်းကြီးကျောင်း	<input type="checkbox"/>
မူလတန်းကျောင်း	<input type="checkbox"/>	ကျန်းမာရေးဌာနခွဲ	<input type="checkbox"/>	ဟိန္ဒူဘုရားကျောင်း	<input type="checkbox"/>
မူကြိုကျောင်း	<input type="checkbox"/>	ဆေးဝေးခန်း	<input type="checkbox"/>	ခရစ်ယာန်ကျောင်း	<input type="checkbox"/>
အခြား	<input type="checkbox"/>	အခြား	<input type="checkbox"/>	ဗလီ	<input type="checkbox"/>
				အခြား	<input type="checkbox"/>
မှတ်ချက်		မှတ်ချက်		မှတ်ချက်	

[Type text]

(စ) ခရီးအကွာအဝေး

(၁) ဤကျေးရွာ၏ပဟိုမှ၎င်းကျေးရွာအုပ်စု၏ပဟိုအထိခရီးပိုင်းမည်မျှကွာဝေးသနည်း? မိုင်-----/မသိပါ

(၂) ဤကျေးရွာမှ ၎င်းကျေးရွာအုပ်စုပဟိုအထိသွားလာရာတွင်ကြာမြင့်သည့်အချိန်။

ခြောက်သွေ့ရာသီတွင်ကြာချိန် 5.12.3 မော်လာရီ/မော်တော်ဆိုင်ကယ်/ခြေလျင်/လား/မော်တော်ဘုတ်/

အခြား -----

မိုးရာသီတွင်ကြာချိန် 5.9.3 မော်လာရီ/မော်တော်ဆိုင်ကယ်/ခြေလျင်/လား/မော်တော်ဘုတ်/

အခြား -----

(ဆ) ပတ်ဝန်းကျင်ဆိုင်ရာသဘာဝဘေးအန္တရာယ်

ဤကျေးရွာတွင်ကြေးခြင်းကဲ့သို့ သဘာဝဘေးအန္တရာယ်ကျရောက်ဖူးခြင်း ရှိပါသလား။

မရှိပါ

ရှိပါသည်

ရှိလျှင်ဖော်ပြပါ ၂၀၁၄ ခုနှစ်

(ဇ) ကျေးရွာတွင် ဇွဲစည်းထားသော အဖွဲ့အစည်းများ

လူထုပဟိုပြုစီမံကိန်းမတိုင်မီ ဤကျေးရွာတွင် ကျေးရွာဖွံ့ဖြိုးရေးအတွက် အစိုးရ(သို့)ရွာသားများကိုယ်တိုင်(သို့) စီမံကိန်းတစ်ခုခုမှ ဇွဲစည်းထားသည့် အဖွဲ့အစည်းများရှိပါသလား။

(၁) -----

(၂) -----

(ဈ) အထွေထွေအုပ်ချုပ်ရေး ဦးစီးဌာန (GAD) မှ မှတ်တမ်းတင်ထားခြင်း

ဤကျေးရွာသည် အထွေထွေအုပ်ချုပ်ရေး ဦးစီးဌာန (GAD) မှ မှတ်တမ်းတင်ထားမှု ရှိပါသလား။

မရှိပါ

ရှိပါသည်

ကျေးရွာခေါင်းဆောင်

အမည် ဦး ဖြစ် ဖြစ် / ဦးစားချီး

လက်မှတ်

နေ့စွဲ 7.12.19

7.12.19

လူထုစည်းရုံးရေးမှူး

အမည် ဦးစားချီး

လက်မှတ်

နေ့စွဲ 7.12.19

စီမံကိန်းစက်ဝန်းအချိန်ဇယား (ပုံစံ ၂) ဒုတိယနှစ် စက်ဝန်း

ပုံစံ - ၀ - ၂ - စီမံကိန်းစက်ဝန်းအချိန်ဇယား (PC 2)

လက်ညှိချက်၊ သက်ဆိုင်ရာလုပ်ငန်းစဉ်/လက်ထောက်နည်းညွှန်းများမှ စီမံကိန်းစက်ဝန်းအစဉ်တစ်စဉ်ပြီးစီးတိုင်း ကျေးရွာနှင့် ကျေးရွာအုပ်စုအတွက် ပြန်လှန်ကြည့်ရှုရမည်၊
 စည်းရုံးရေးမှူး/လမ်းညွှန်အဖွဲ့ဝင် ဦးစော၊ ၀၁၀၂၊
 ဇန်နဝါရီ ၂၀၁၇ ခုနှစ်၊ ၀၁/၀၂/၂၀၁၇

စက်ဝန်းအစဉ်တစ်စဉ်ပြီးစီးတိုင်း စက်ဝန်း(၀) ။ စက်ဝန်း(၁) ။ စက်ဝန်း(၂) ။ စက်ဝန်း(၃)
 ။ စက်ဝန်း(၄)
 ။ စက်ဝန်း(၅)

ပြည်နယ်/တိုင်း: ၉.၇၀၀၀၂ မြို့နယ် ယုတော ကျေးရွာအုပ်စု ၂၀၁၇ ခုနှစ် ကျေးရွာ အားလုံး

စီမံကိန်းစက်ဝန်းအစဉ်များ	စက်ဝန်း		အစည်းအဝေးတွင်တက်ရောက်သူအရေအတွက်			
	စတင်သည့် ဇန်နဝါရီ	ပြီးဆုံးသည့် ဇန်နဝါရီ	အမျိုးသား အရေအတွက်	အမျိုးသမီး အရေအတွက်	အိမ်ထောင်စု အရေအတွက်	လူမျိုးစုတစ်ရပ်ရပ် အရေအတွက် နှင့် လူမျိုးစုအမည်
၁။ ကျေးရွာစီမံကိန်း စီမံကိန်းအစည်းအဝေး	၉.၃.၂၀.၁၇	၉.၃.၂၀.၁၇	၄၅	၅၈	၁၀၃	၁၀၃
၂။ ကျေးရွာစီမံကိန်းအစည်းအဝေး	၉.၅.၂၀.၁၇	၉.၅.၂၀.၁၇	၃၀	၆၈	၉၈	၉၈
၃။ ကျေးရွာအုပ်စု လုပ်ငန်းဆောင်ရွက်ချက်အစည်းအဝေး			၈၀	၈၀	၈၀	၈၀
၄။ မြို့နယ်အစဉ် စီမံကိန်းရေးဆွဲရေး နှင့် အကောင်အထည်ဖော်ရေးကော်မတီ၏ စီမံကိန်း သုံးသပ်မှု အစည်းအဝေး						
၅။ မြို့နယ် စီမံကိန်းရေးဆွဲရေး နှင့် အကောင်အထည်ဖော်ရေး ကော်မတီ၏ဆုံးဖြတ်မှုကို ရွာသို့ အသိပေး အကြောင်းကြားသည့် အစည်းအဝေး						
၆။ စီမံကိန်းလုပ်ငန်းစဉ်စီမံချက်ရေးဆွဲခြင်း အစည်းအဝေး						
၆.၁။ စီမံကိန်းလုပ်ငန်း အကောင်အထည်ဖော်ရေးအစဉ် ရေးဆွဲခြင်း						
၆.၂။ လယ်ယာရေးရာအစဉ် ရေးဆွဲခြင်း						
၆.၃။ အလှူအတန်းကျန်ကျ လျာထားအပ်အစဉ် ရေးဆွဲခြင်း						

စီမံကိန်းစက်ဝန်း အချိန်ဇယား (စ-၂) စတုတ္ထနှစ် စက်ဝန်း

ပုံစံ - စ-၂ - စီမံကိန်းစက်ဝန်းအချိန်ဇယား (PC 2)

လယ်ဉာဏ်ရွက်၊ ကျေးရွာအုပ်စုအတွက် ညှိနှိုင်းမှု စီမံကိန်းစက်ဝန်းအချိန်ဇယား	သက်ဆိုင်ရာထုထုစီမံကိန်း/လက်ထောက်နည်းပညာများမှ စီမံကိန်းစက်ဝန်းအချိန်ဇယား	စီမံကိန်းစက်ဝန်းအချိန်ဇယား
စည်းရုံးရေး/လက်ထောက်နည်းပညာရေးအဖွဲ့အစည်း - ဦးဖြိုး (ခင်း) ဒေကာင်	စက်ဝန်းအားအမှတ်ကြီးပုံ <input type="checkbox"/> စက်ဝန်း(၁) <input type="checkbox"/> စက်ဝန်း(၂) <input type="checkbox"/> စက်ဝန်း(၃)	
နေ့စွဲ	၂၀၂၀ ခုနှစ် (၄)	
ပြည်နယ်/တိုင်း	ကျေးရွာအုပ်စု	ကျေးရွာ
ကျေးရွာအုပ်စု	ကျေးရွာအုပ်စု	ကျေးရွာ

စီမံကိန်းစက်ဝန်းအချိန်ဇယား	နေ့စွဲ		အစည်းအဝေးတွင်တက်ရောက်သူအရေအတွက်					
	စတင်သည့် နေ့	ပြီးဆုံးသည့် နေ့	အမျိုးသား အရေအတွက်	အမျိုးသမီး အရေအတွက်	အိမ်ထောင် စုအရေအတွက်	လူနီးစုအရေအတွက် နှင့် လူနီးစုအရေအတွက်	အိမ်ထောင် စုပေါင်း	အိမ်ထောင် စု %
၁။ ကျေးရွာစီမံကိန်း စီမံကိန်းအစည်းအဝေး	၂၀၂၀.၁၀.၁၅	၂၀၂၀.၁၀.၂၀	၂၆	၆၆	၁၀၀	၆၄၈	၁၀၀	၁၀၀
၂။ ကျေးရွာစီမံကိန်းအစည်းအဝေး	၂၀၂၀.၁၂.၁၅	၂၀၂၀.၁၂.၂၀	၆၇	၆၇	၁၀၂	၆၄၈	၁၀၂	၁၀၂
၃။ ကျေးရွာအုပ်စု လုပ်ငန်းစဉ်များအစည်းအဝေး								
၄။ ပြည်နယ်အစည်းအဝေး								

၁၁။ ကျေးရွာဖွံ့ဖြိုးရေးဦးစားပေးအစီအစဉ် (ပုံစံ ၁-၃) ပထမနှစ် စက်ဝန်း

ပုံစံ - ၀ - ၃ ကျေးရွာဖွံ့ဖြိုးရေး ဦးစားပေးအစီအစဉ် (Form PC 3)

လမ်းညွှန်ချက် အဆင့်(၃) ကျေးရွာဖွံ့ဖြိုးရေးအစီအစဉ်အစဉ်အစား ပြီးဆုံးသောအခါ ကျေးရွာစီမံကိန်း အထောက်အကူပြု
 ကော်မတီသည် လူထုစည်းရုံးရေးများအကူအညီဖြင့် ဤပုံစံကိုပြည့်စုံအောင် ဖြည့်သွင်းရမည်။
 လူထုစည်းရုံးရေးများ/ဝန်ထမ်း အမည်

နေ့စွဲ -	စက်ဝန်းအား အမှတ်ဖြည့်ပါ (V)	စက်ဝန်း(၁)	
ပြည်နယ်/တိုင်း	ပြည်နယ် - ယုတော	ကျေးရွာအုပ်စု	ပြင်ခရိုင်
ကျေးရွာအမည်	ကျေးရွာ	ကျေးရွာ	ကျေးရွာ

၈။ အခက်အခဲအတားအဆီးများအားစေ့စနစ်ခြင်း - ယခုလက်ရှိအခြေအနေတွင် ဤကျေးရွာဖွံ့ဖြိုးတိုးတက်ရေးအတွက်
 အဓိက အခက်အခဲအတားအဆီးများသည် မည်သည့်များဖြစ်ပါသနည်း။ (အမျိုးသား/သမီး အနည်းဆုံးအခက်အခဲ ၅ ခုစီဖော်ပြပါ)
 အမျိုးသား အဖွဲ့မှ တင်ပြသောအခက်အခဲအတားအဆီးများ အမျိုးသမီး အဖွဲ့မှတင်ပြသောအခက်အခဲအတားအဆီးများ

၀ ဂွေတွင်းလမ်း ၊ ဆက်သွယ်ရေးလမ်းမကော်	၀ ရေတွင်း များစွာမရှိ၊ ရေအရင်းအမြစ်
၂ ကျေးလက်အေးအေးအေးအေး	၂ လမ်းမကောင်း မရှိဘဲ
၃ လွှပ်စစ်မီး မရှိ	၃ ရပ်ကွက်အေးအေးအေးအေး
၄ ရေလျှပ်စက်မရှိ	၄ အပူရှိသော၊ များစွာအပူရှိသောအခန်းကွဲ
၅ စက်ယာဉ်မရှိ	၅ ၂၄ နာရီမီးမရ ၊ စက်ယာဉ်မရှိ
၆ ရေအေးမရှိ	၆ ရေအေးမရှိ၊ လမ်းပေါ်ရေမာ

၉။ မျှော်မှန်းခြင်း - နောင်လာမည့် (၅) နှစ် အတွင်း ကျေးရွာဖွံ့ဖြိုးရေး မျှော်မှန်းလျာထားချက်များအား တင်ပြပါ။

အမျိုးသားအဖွဲ့မှ တင်ပြသောမျှော်မှန်းချက်များ	အမျိုးသမီးအဖွဲ့မှ တင်ပြသောမျှော်မှန်းချက်များ
၀ မင်းကောင်းဖို့လျှပ်စက်	၀ ရေတွင်းရှိသောအခန်းကွဲ၊ ရေအရင်းအမြစ်
၂ ကျေးရွာအေးအေးအေးအေး	၂ အထွတ်အမြတ်ရရှိမှု၊ ရရှိရန်
၃ ဂွေတွင်းလွှပ်စစ်မီး ရရှိဖို့	၃ များစွာအေးအေးအေးအေး စက်ယာဉ်
၄ ကျေးရွာအေးအေးအေးအေး	၄ ကျေးရွာလမ်း ၊ ၂၄ နာရီ မီးရရှိဖို့
၅ ကျေးရွာအေးအေးအေးအေး	၅ ကျေးလက်အေးအေးအေးအေး
၆ ရေအေး ၊ ရေအေး ကင်းသန့် ရေအေး	၆ အပူရှိသော၊ များစွာအပူရှိသော

၁၀။ လူထုစီမံကိန်း၏ လာမည့် (၄) နှစ်အတွက် အကျိုးပင်သော ဦးစားပေး ဖွံ့ဖြိုးတိုးတက်မှု လုပ်ငန်း အစီအစဉ်များအားဖော်ပြပါ။

အဆင့်	ကျေးရွာအတွက် ဦးစားပေး ဖွံ့ဖြိုးတိုးတက်မှု လုပ်ငန်းစဉ်များ	အဆိုပြုသူ (အမျိုးသားများ/ အမျိုးသမီးများ/အမျိုးသား+ အမျိုးသမီး)	ခန့်မှန်းကုန်ကျ ဝင်ရံ	အကျိုးခံစားခွင့်ရှိသူ ခန့်မှန်းခြေ အရေအတွက်
၀	လမ်း ၊ ပြင်ဆင်ပေးခြင်း	၇ + ၈		၇၅၅
၂	ရေတွင်းအေးအေးအေးအေး	၇ + ၈		
၃	စက်ယာဉ်ရရှိရေး	၇ + ၈		
၄	လွှပ်စစ်မီး ရရှိရေး	၇ + ၈		
၅	ကျေးလက်အေးအေးအေးအေး	၇ + ၈		
၆	အပူရှိသော၊ များစွာအပူရှိသော	၇ + ၈		

၁၁။ လူထုစီမံကိန်း၏ လာမည့်(၄)နှစ်အတွက် အကျိုးပေးနိုင်သော ဦးစားပေး ခွဲဖြားတိုက်တာများ လုပ်ငန်း အစီအစဉ်များအားဖော်ပြပါ။

အဆင့်	ကျေးရွာအတွက် ဦးစားပေး ခွဲဖြား တိုက်တာများ လုပ်ငန်းစဉ်များ	အဆိုပြုသူ (အမျိုးသားများ/ အမျိုးသမီးများ/အမျိုးသား+ အမျိုးသမီး)	အခန်းကဏ္ဍ
၀	နယ်လမ်းဖွဲ့စည်းရေး	မ	
၂	ရေကြောင့်တူး	မ	
၃	စက်ရုံ/မာ့စက်ရုံ	မ	
၄	လက်မောင်း၊ ပစ္စည်း	ကျား	
၅	အိမ်ခြံမြေ	ကျား+မ	
၆			
၇			
၈			

ခေါင်းဆောင်၊ ကျေးရွာစီမံကိန်းအထောက်အကူပြုကော်မတီမှ အတည်ပြုသည်။

အမည် ဦးအောင်အောင် လက်မှတ် [Signature] ၀၄.၆ 15.3.2017

ကျေးရွာဖွံ့ဖြိုးရေးဦးစားပေးအစီအစဉ် (ပုံစံစ-၃) ဒုတိယနှစ် စက်ဝန်း

ပုံစံ - စ - ၃ ကျေးရွာဖွံ့ဖြိုးရေး ဦးစားပေးအစီအစဉ် (Form PC 3)

လမ်းညွှန်ချက်၊ အဆင့်(၃) ကျေးရွာမှော်မှန်းချက်အစည်းအဝေး ပြီးဆုံးသောအခါ ကျေးရွာစီမံကိန်း အထောက်အကူပြု ကော်မတီသည် လူထုစည်းရုံးရေးများအကူအညီဖြင့် ဤပုံစံကိုပြည့်စုံအောင် ဖြည့်သွင်းရမည်။

လူထုစည်းရုံးရေးများ/ဝန်ထမ်း အမည် နေဝင်းမောင်မောင်

နေ့စွဲ 23.12.17 စက်ဝန်းအား အမှတ်ခြစ်ပါ (✓) စက်ဝန်း(၁) စက်ဝန်း(၂) စက်ဝန်း(၃) စက်ဝန်း(၄)

ပြည်နယ်/တိုင်း ဧရာဝတီ မြို့နယ် ငရဲတော ကျေးရွာအုပ်စု ပြင်ခရိုင် ကျေးရွာ အါတျာ

က။ အခက်အခဲအတားအဆီးများအားထွေးခန်းခြင်း - ယခုလက်ရှိအခြေအနေတွင် ဤကျေးရွာဖွံ့ဖြိုးတိုးတက်ရေးအတွက် အဓိက အခက်အခဲအတားအဆီးများသည် မည်သည်များဖြစ်ပါသနည်း။ (အမျိုးသား/သမီး အနည်းဆုံးအခက်အခဲ ၅ ခုစီဖော်ပြပါ)

အမျိုးသား အဖွဲ့မှ တင်ပြသောအခက်အခဲအတားအဆီးများ	အမျိုးသမီး အဖွဲ့မှ တင်ပြသောအခက်အခဲအတားအဆီးများ
၁ ဗာလုပ်ကိုင်ရက်ပေးခြင်း	၁ လမ်းပန်းဆက်သွယ်ရေးမကောင်းခြင်း
၂ ကျောင်း၊ ဆေးကျောင်း၊ အားကစားကွင်းမရှိခြင်း	၂ ဝင်ငွေမမျှတခြင်း
၃ ဝင်ငွေထွက်ငွေမျှတမှုမရှိခြင်း	၃ လျှပ်စစ်ဖိုးများမရှိရခြင်း
၄ ကျန်းမာရေးကုသရန်ခက်ခဲခြင်း	၄ ဆောက်လုပ်ရေးကုန်ပစ္စည်းများမရခြင်း
၅ မီးဘေးဒဏ်ဆိုင်ရာကုသမှုမရှိခြင်း	၅ ကျန်းမာရေးကုသရန်ခက်ခဲခြင်း
၆ ဆောက်လုပ်ရေးလုပ်ငန်းမရှိခြင်း	၆ ကရော့င်းကုသမှုမကောင်းခြင်း

ခ။ မှော်မှန်းခြင်း - နောင်လာမည့် (၅) နှစ် အတွင်း ကျေးရွာဖွံ့ဖြိုးရေး မှော်မှန်းလျာထားချက်များအား တင်ပြပါ။

အမျိုးသားအဖွဲ့မှ တင်ပြသောမှော်မှန်းချက်များ	အမျိုးသမီးအဖွဲ့မှ တင်ပြသောမှော်မှန်းချက်များ
၁ ကလေးကလေးများရရှိလာခြင်း	၁ လမ်းပန်းဆက်သွယ်ရေးကောင်းလာခြင်း
၂ ကျောင်း၊ ဆေးကျောင်း၊ အားကစားကွင်းမရှိခြင်း	၂ ဝင်ငွေမျှတခြင်း
၃ ဝင်ငွေများရရှိလာခြင်း	၃ လျှပ်စစ်ဖိုးရရှိလာခြင်း
၄ ကျန်းမာရေးကုသရန်ခက်ခဲမှုမရှိခြင်း	၄ ဆောက်လုပ်ရေးကုန်ပစ္စည်းများရရှိခြင်း
၅ မီးဘေးဒဏ်ဆိုင်ရာကုသမှုမရှိခြင်း	၅ ကျန်းမာရေးကုသရန်ခက်ခဲမှုမရှိခြင်း
၆ ဆောက်လုပ်ရေးလုပ်ငန်းမရှိခြင်း	၆ ကရော့င်းကုသမှုကောင်းမွန်လာခြင်း

ဂ။ လူထုစီမံကိန်း၏ လာမည့် (၄) နှစ်အတွက် အကျုံးဝင်သော ဦးစားပေး ဖွံ့ဖြိုးတိုးတက်မှု လုပ်ငန်း အစီအစဉ်များအားဖော်ပြပါ။

အဆင့်	ကျေးရွာအတွက် ဦးစားပေး ဖွံ့ဖြိုးတိုးတက်မှု လုပ်ငန်းစဉ်များ	အဆိုပြုသူ (အမျိုးသားများ/ အမျိုးသမီးများ/အမျိုးသား+ အမျိုးသမီး)	ခန့်မှန်းကုန်ကျ ဝရိတ်	အကျိုးခံစားခွင့်ရှိသူ ခန့်မှန်းခြေ အရေအတွက်
၁	ဆက်သွယ်ရေးလမ်း	ကျား + မ		
၂	ဆောက်လုပ်ရေး	ကျား + မ		
၃	ရိက္ခာဖိုး	မ		
၄				
၅				
၆				

ဃာ၊ လူထုစီမံကိန်း၏ လာမည့်(၄)နှစ်အတွက် အကျိုးမဝင်သော ဦးစားပေး ဖွံ့ဖြိုးတိုးတက်မှု လုပ်ငန်း အစီအစဉ်များအားဖော်ပြပါ။

အဆင့်	ကျေးရွာအတွက် ဦးစားပေး ဖွံ့ဖြိုးတိုးတက်မှု လုပ်ငန်းစဉ်များ	အဆိုပြုသူ (အမျိုးသားများ/ အမျိုးသမီးများ/အမျိုးသား+ အမျိုးသမီး)	အခန်းကဏ္ဍ
၁	ဝင်ငွေတိုးလုပ်ငန်း	ကျား + မ	
၂	ရိတ်ဖျိးရေ၊ ငှက်ပျော့	ကျား	
၃			
၄			
၅			
၆			
၇			
၈			

ခေါင်းဆောင်၊ ကျေးရွာစီမံကိန်းအထောက်အကူပြုကော်မတီမှ အတည်ပြုသည်။

အမည် ----- ဦးမောင်မောင် ----- လက်မှတ် -----  ----- ဇန.စွဲ ----- 25.12.17 -----

ကျေးရွာဖွံ့ဖြိုးရေးဦးစားပေးအစီအစဉ် (ပုံစံစ-၃) တတိယနှစ် စက်ဝန်း

ပုံစံ - စ-၃ ကျေးရွာဖွံ့ဖြိုးရေး ဦးစားပေးအစီအစဉ် (Form PC 3)

လက်ညှိနှိုင်း အဆင့်(၃)ကျေးရွာဖွံ့ဖြိုးရေးအစီအစဉ်အောက်တွင် ဆောင်ရွက်သော အစီအစဉ် ကျေးရွာစီမံကိန်း အထောက်အကူပြု စီမံကိန်းအဖြစ် လုပ်ဆောင်ရမည်။			
လူထုစည်းရုံးရေးမှူး/ဝန်ထမ်း အမည် ဒေါ်ခင်စုစု			
နေ့စွဲ 5. 11. 2018	စက်ဝန်းအား အမှတ်ကြိမ်ပါ (✓) <input type="checkbox"/> စက်ဝန်း(၁) <input type="checkbox"/> စက်ဝန်း(၂)၊ <input type="checkbox"/> စက်ဝန်း(၃)၊ <input type="checkbox"/> စက်ဝန်း(၄)		
ပြည်နယ်/တိုင်း ဧရာဝတီ	ဦးနယ် ဗဟော	ကျေးရွာအုပ်စု ပြင်ခရိုင်	ကျေးရွာ ဆားကုန်း

က။ အခက်အခဲအတာအခါများအား ရွေးချယ်ခြင်း - ယခုလက်ရှိအခြေအနေတွင် ဤကျေးရွာဖွံ့ဖြိုးရေးအစီအစဉ်အတွက် အဓိကအခက်အခဲအတာအခါများသည် ဖယ်သည့်များဖြစ်ပါသနည်း။ (အမျိုးသား/သမီး အနည်းဆုံးအခက်အခဲ ၅ ခုစီဖော်ပြပါ)

အုပ်စုဖွဲ့စည်းမှုများမှ တင်ပြသော အခက်အခဲအတာအခါများ	
ပျိုးတွင်း ကစားဖွားကျောင်းဆွဲသံလှာအား နာရီပတ်စာရင်း မကောင်းခြင်း	<input type="checkbox"/> ကျား ၀၀ <input type="checkbox"/> ကျား + ၀
ကစား/လူကြီး သဘာဝအားသာ ဖွဲ့စည်း စာဖတ်ရခြင်း ခက်ခဲခြင်း ဖြစ်ပေါ်နေခြင်း	<input type="checkbox"/> ကျား ၀၀ <input type="checkbox"/> ကျား + ၀
အခွင့်အလမ်း မတူညီမှုများ ဖြစ်ပေါ်စေခြင်း	<input type="checkbox"/> ကျား ၀၀ <input type="checkbox"/> ကျား + ၀
ရွေးကောက်ပွဲအား မရရှိခြင်း	<input type="checkbox"/> ကျား ၀၀ <input type="checkbox"/> ကျား + ၀
အသက်ရွေးစမ်းကျောင်း ဆင်တန်းဖွဲ့စည်းခြင်း	<input type="checkbox"/> ကျား ၀၀ <input type="checkbox"/> ကျား + ၀

ခ။ မျှော်မှန်းခြင်း- နောင်လာမည့် (၅) နှစ် အတွင်း ကျေးရွာဖွံ့ဖြိုးရေး မျှော်မှန်းလျာထားချက်များအား တင်ပြပါ။

အုပ်စုဖွဲ့စည်းမှုများမှ တင်ပြသော အခက်အခဲအတာအခါများ	
လမ်းကောင်းသွားပျင်ကစားဖွားကျောင်းဆွဲသံလှာအား နာရီပတ်စာရင်း မကောင်းခြင်း	<input type="checkbox"/> ကျား ၀၀ <input type="checkbox"/> ကျား + ၀
ဖွဲ့စည်းပုံစံ ကစား/လူကြီး နာရီပတ်စာရင်း မကောင်းခြင်း	<input type="checkbox"/> ကျား ၀၀ <input type="checkbox"/> ကျား + ၀
ရွေးကောက်ပွဲအား မရရှိခြင်း	<input type="checkbox"/> ကျား ၀၀ <input type="checkbox"/> ကျား + ၀
ရွေးကောက်ပွဲအား မရရှိခြင်း	<input type="checkbox"/> ကျား ၀၀ <input type="checkbox"/> ကျား + ၀

အစီအစဉ် ဖွဲ့စည်းပုံစံ ပေးစာရင်း Page 12 of 47 ✓ ကျား + ၀

ဥ တျား ၀၈ ဥ တျား + ၈

၈။ လူထုဝိသိကိန်း၏ လာမည့် (၄) နှစ်အတွက် အကျုံးပင်သော ဦးစားပေး ဖွံ့ဖြိုးတိုးတက်မှု လုပ်ငန်း အစီအစဉ်များအားဖော်ပြပါ။

ဦးစားပေးအဆင့်	ကျေးရွာအတွက် ဦးစားပေး ဖွံ့ဖြိုးတိုးတက်မှု လုပ်ငန်းစဉ်များ	အဆိုပြုသူ (အမျိုးသားများ/ အမျိုးသမီးများ/အမျိုးသား + အမျိုးသမီး)	အခန်းကဏ္ဍ	ဦးစားပေး အဆင့် ထုတ်ဖတ်ချက်	ခန့်မှန်း ကုန်ကျ ဝင်ရောက်	အကျုံးပင်သော နှစ်ပေါင်းအတွက်		
						ကျား	မ	ပေါင်း
၀	ရွာတွင်းလမ်း	ကျား + ၁		၁	၁၀၀၀၀၀	၃၈၃	၃၇၆	၇၅၉
၂	ဖိုးလင်း စု	ကျား + ၁		၂		၃၈၃	၃၇၆	၇၅၉
၃	စာကျွဲ ဝိုက်	ကျား + ၁		၃		၃၈၃	၃၇၆	၇၅၉
၄	စု (ဆုံး/စာအုပ်)	ကျား + ၁		၄		၃၈၃	၃၇၆	၇၅၉
၅								

၉။ လူထုဝိသိကိန်း၏ လာမည့် (၄) နှစ်အတွက် အကျုံးပင်သော ဦးစားပေး ဖွံ့ဖြိုးတိုးတက်မှု လုပ်ငန်း အစီအစဉ်များအားဖော်ပြပါ။

အဆင့်	ကျေးရွာအတွက် ဦးစားပေး ဖွံ့ဖြိုးတိုးတက်မှု လုပ်ငန်းစဉ်များ	အဆိုပြုသူ (အမျိုးသားများ/ အမျိုးသမီးများ/အမျိုးသား + အမျိုးသမီး)	အခန်းကဏ္ဍ
၀	ဒီပဲခေါင် ရွာသစ်တန်း	ကျား ၁	
၂	ရွာခြားစု	ကျား + ၁	
၃	ဥက္ကဋ္ဌ စု	ကျား + ၁	
၄	စက်ပြင် သင်တန်း	ကျား	
၅			

ခေါင်းစောင်၊ ကျေးရွာဝိသိကိန်းအထောက်အကူပြုကော်မတီမှအတည်ပြုသည်။

အမည် ဦးစောစောစော လက်မှတ် [Signature] ၀၄.၉ ၂၀၁၈

ကျေးရွာဖွံ့ဖြိုးရေး ဦးစားပေး အစီအစဉ် (ပုံစံ ၀-၃) စတုတ္ထနှစ် စက်ဝန်း

ပုံစံ - ၀-၃ ကျေးရွာဖွံ့ဖြိုးရေး ဦးစားပေးအစီအစဉ် (Form PC 3)

လမ်းညွှန်ချက်၊ အဆင့်(၃)ကျေးရွာမှော်မှန်းချက်အစည်းအဝေးပြီးဆုံးသောအခါ ကျေးရွာစီမံကိန်း အထောက်အကူပြု ကော်မတီသည် လူထုစည်းရုံးရေးမှူးအကူအညီဖြင့် ဤပုံစံကိုပြည့်စုံအောင် ဖြည့်သွင်းရမည်။			
လူထုစည်းရုံးရေးမှူး/ဝန်ထမ်း အမည် ဦးဖြိုးမင်းဝေအောင်			
နေ့စွဲ 7.12.19	စက်ဝန်းအား အမှတ်ခြစ်ပါ (✓) <input type="checkbox"/> စက်ဝန်း(၀) <input type="checkbox"/> စက်ဝန်း(၂) <input type="checkbox"/> စက်ဝန်း(၃) ဖြတ်စက်ဝန်း(၄)		
ပြည်နယ်/တိုင်း ကော့ကုသိ	မြို့နယ် ဗဟို	ကျေးရွာအုပ်စု ဖြူချိုင်း	ကျေးရွာ ဆားကုန်း

က။ အခက်အခဲအတားအဆီးများအားဆွေးနွေးခြင်း - ယခုလက်ရှိအခြေအနေတွင်ဤကျေးရွာဖွံ့ဖြိုးတိုးတက်ရေးအတွက် အဓိကအခက်အခဲအတားအဆီးများသည် မည်သည်များဖြစ်ပါသနည်း။ (အမျိုးသား/သမီး အနည်းဆုံးအခက်အခဲ ၅ ခုစီဖော်ပြပါ)

အုပ်စုဖွဲ့ဆွေးနွေးမှုများမှ တင်ပြသောအခက်အခဲအတားအဆီးများ	
သောက်သုံးရေအခက်အခဲ	<input type="checkbox"/> ကျား <input type="checkbox"/> မ ၈ ကျား+ မ
အစားအသောက်အခက်အခဲ	<input type="checkbox"/> ကျား <input type="checkbox"/> မ ၈ ကျား+ မ
ကျပ်စာ ဖို့ ဖို့ သေ အခက် အခဲ	<input type="checkbox"/> ကျား <input type="checkbox"/> မ ၈ ကျား+ မ
ရွာတွင် ကမ်းမကင်းရှင်းသော အခက် အခဲ	<input type="checkbox"/> ကျား <input type="checkbox"/> မ ၈ ကျား+ မ
အခက်အခဲ အခက် အခဲ အခက် အခဲ	<input type="checkbox"/> ကျား <input type="checkbox"/> မ ၈ ကျား+ မ

ခ။ မျှော်မှန်းခြင်း- နောင်လာမည့် (၅) နှစ် အတွင်း ကျေးရွာဖွံ့ဖြိုးရေး မျှော်မှန်းလျာထားချက်များအား တင်ပြပါ။

အုပ်စုဖွဲ့ဆွေးနွေးမှုများမှ တင်ပြသောအခက်အခဲအတားအဆီးများ	
ဝတ်စုံလုံခြုံရေး အခက်အခဲ	<input type="checkbox"/> ကျား <input type="checkbox"/> မ ၈ ကျား+ မ
အစားအသောက် အခက်အခဲ	<input type="checkbox"/> ကျား <input type="checkbox"/> မ ၈ ကျား+ မ
၂၄ နာရီ လုံခြုံရေး အခက်အခဲ	<input type="checkbox"/> ကျား <input type="checkbox"/> မ ၈ ကျား+ မ
ကျွန်းလုံး အခက်အခဲ	<input type="checkbox"/> ကျား <input type="checkbox"/> မ ၈ ကျား+ မ

Page 10

ထို့ပြင်ပင် တက်ရောက်လာသူများကို ဈေးရူးတင်စား ပြောကြားပြီး
ဈေးဝယ် ထားတာ ယူပုန်းနွဲ့များ ဖွဲ့ နှစ်စဉ် ဆုံးဖြတ်ပေးတာ ယူပုန်း
ကိုသာဆောင်ရွက်ရမည် စွန့်ကြားပြီး ပြောကြားပြီး အဆုံးအစားကို
ကော်မရှင်က ဈေးရူးတင်စား ပြောပြီး အဆုံးအစားကို ညှိနှိုင်း
ခဲ့သည်။



"ပထမအကြိမ်အစည်းအဝေးမှတ်တမ်း"

ကျေးရွာအုပ်စု - လှိုင်ခရိုင်
 ကျေးရွာအမည် - ဆားကုန်း
 အစည်းအဝေးကျင်းပသည့်ရက်စွဲ - ၂၁.၁၀.၂၀၂၁
 အစည်းအဝေးကျင်းပသည့်နေရာ - ဦးအောင်ဝေသာကင်း ၆၃၁/၂
 တက်ရောက်သူဦးရေ - ကျား (၃၂) + မ (၆၆) = ၉၈
 အကြောင်းအရာ ။ ။ပထမအကြိမ်အစည်းအဝေးပြုလုပ်ကျင်းပခြင်း။

အစီအစဉ်အရအုပ်ချုပ်ရေးမှူးကိုယ်စားကျေးရွာခေါင်းဆောင်မှ

အဖွင့်အမှာစကားပြောကြားပြီးစီမံကိန်းဝန်ထမ်းများမှမိတ်ဆက်ခြင်းများပြုလုပ်ခဲ့ပါသည်။ ထို့နောက်လူထုစည်းရုံးရေးမှူးမှစီမံကိန်းရည်ရွယ်ချက်၊ မိတ်ဆက်(၁၅)ချက်နှင့်စီမံကိန်းစက်ဝန်းအပိုင်း(၆)ပိုင်းနှင့်အဆင့်(၁၄)ဆင့်အားရှင်းလင်းပြောကြားခဲ့ပါသည်။ ဆက်လက်၍လူမှုဆန်းစစ်မှုများပြုလုပ်ရာတွင်ကျေးရွာအရင်းအမြစ်ပြုမေ့အားပြန်လည်သုံးသပ်ရေးဆွဲခြင်း၊ အဖွဲ့အစည်းချိတ်ဆက်မှုအားပြန်လည်သုံးသပ်ခြင်း နှင့် အသစ်ရေးဆွဲခြင်းပင့်ကူအိမ်သုံးသပ်ရေးဆွဲခြင်း ၊ ရာသီခွင်ပြု ပြက္ခဒိန်အားသုံးသပ်ရေးဆွဲခြင်း နှင့် ပိုင်ဆိုင်မှုနှင့်ဥစ္စာဒနကြွယ်ဝမှုဇယားအားသုံးသပ်ရေးဆွဲခြင်း နှင့် အရင်းအမြစ်ထိန်းချုပ်သုံးဆွဲမှုသုံးသပ်ရေးဆွဲခြင်းတို့ကို အဖွဲ့လိုက်ခွဲ၍ပြု လုပ်ခဲ့ပါသည်။ ထို့နောက် ကျေးရွာစေတနာ့ဝန်ထမ်းရွေးချယ်ခဲ့ရာတွင်ကျား(၁)ဦးနှင့်မ(၁)ဦးကိုရွေးချယ်ခဲ့ပါသည်။ ၎င်းနောက် ပြန်လည်သုံးသပ်ဆေးနွေးခြင်း၊ နိဂုံးချုပ်ကျေးဇူးတင်အမှာစကားပြောကြားခြင်းနှင့်ဒုတိယအကြိမ်အစည်းအဝေးအစီအစဉ်များအားပြောကြားဖိတ်ကြား၍အစည်းအဝေးအားပိတ်သိမ်းခဲ့ပါသည်။

မှတ်တမ်းတင်သူ
 ဒေါ်မိုးသိန်း



"ဒုတိယအကြိမ်အစည်းအဝေးမှတ်တမ်း"

- ကျေးရွာ - ပြင်ခရိုင်
- ကျေးရွာအမည် - ဆားကုန်း
- အစည်းအဝေးကျင်းပသည့်ရက်စွဲ - ၇.၁၂.-၂၀၁၇
- အစည်းအဝေးကျင်းပသည့်နေရာ - ချီးကော်မင်းရွာ၊ စနေအိမ်
- တက်ရောက်သူဦးရေ - ကျား (၄၅) + မ (၅၇) = ၁၀၂
- အကြောင်းအရာ ။ ။ဒုတိယအကြိမ်အစည်းအဝေးပြုလုပ်ကျင်းပခြင်း။

အစီအစဉ်အရ အုပ်ချုပ်ရေးမှူးကိုယ်စားကျေးရွာခေါင်းဆောင်မှဖွင့်အမှာစကားပြောကြားခဲ့ပါသည်။ ထို့နောက် လူထုစည်းရုံးရေးမှူးမှ ဒုတိယအကြိမ်အစည်းအဝေးပြုလုပ်ရခြင်းရည်ရွယ်ချက်အားရှင်းပြခဲ့ပါသည်။ ဆက်လက်၍ အမျိုးသား၊ အမျိုးသမီးများခွဲ၍ အခက်အခဲပြဿနာ၊ မျှော်မှန်းချက် နှင့် ကျေးရွာဖွံ့ဖြိုးရေးလုပ်ငန်းများကိုဖော်ထုတ်ဆွေးနွေးခဲ့ပါသည်။ ထို့နောက်တွင် ဖွံ့ဖြိုးရေးလုပ်ငန်းများအကျိုးဝင် ၊ အကျိုးမဝင်အား လက်ထောက်နည်းပညာမှူးမှရှင်းလင်းပြောကြားခဲ့ပါသည်။ ဆက်လက်၍ ကျေးရွာဖွံ့ဖြိုးရေးလုပ်ငန်းများအား ဦးစားပေးအဆင့်ဖြင့်မဲပေးရွေးချယ်ကြပါသည်။

- ဦးစားပေးလုပ်ငန်းများ - အဆင့် (၁) ကျွန်ုပ်တို့အဖွဲ့အစည်း (၂) ဖွဲ့စည်းခြင်း
- အဆင့် (၂) စတုဂံအဖွဲ့အစည်း (၂) ဖွဲ့စည်းခြင်း
 - အဆင့် (၃) မြို့ရွာစတုဂံအဖွဲ့ (၂) ဖွဲ့စည်းခြင်း
 - အဆင့် (၄) လှူဒါန်းဖွဲ့စည်းခြင်း

ရွေးချယ်သတ်မှတ်ပါသည်။ ထို့နောက်ကျေးရွာစီမံခန့်ခွဲမှုအဖွဲ့ဝင်များဖြစ်သောစီထောက်(၂)ဦး၊ ဝယ်ယူရေး(၃)ဦး၊ လည်ပတ်ထိန်းသိမ်းရေး(၃)ဦး၊ စောင့်ကြည့်ကြီးကြပ်ရေး(၃)ဦး၊ စာရင်းကိုင်(၁)ဦး၊ ဝေဖန်အကြံပြု(၂)ဦးတို့အားမဲပေး၍ရွေးချယ်ခဲ့ပါသည်။ ၎င်းနောက်ကျေးရွာခေါင်းဆောင်မှန်ရုံးချုပ်ကျေးဇူးတင်စကားပြောကြားပြီးအစည်းအဝေးအားပိတ်သိမ်းခဲ့ပါသည်။

(Signature)
မှတ်တမ်းတင်သူ စနေလင်း ထွန်း

၁၃။ ကဏ္ဍအလိုက်ဖွံ့ဖြိုးရေးဦးစားပေးလုပ်ငန်းများ

ပြင်ခရိုင်အရပ် ဆားကုန်းကျေးရွာ

နောက်ဆက်တွဲ(၄) ကြားနားသောအပိုင်းများအတွက် ဦးစားပေးဖွံ့ဖြိုးရေးလုပ်ငန်းစဉ် အနှစ်ချုပ်

မှိုင်းသည်ဆား VPSIC တွင်ထားရှိရပါမည်အခြားဌာနများနှင့် ညှိနှိုင်းရန်အတွက် ဝိဇ္ဇာအား TPIC သို့ပို့ရပါမည်။ MIS data အနေဖြင့် သွင်းရန် မလိုအပ်ပါ။

	အဆင့်	လုပ်ငန်း	မည်သူဦးစားပေးလဲ	ကျေးရွာမှတာဝန်ခံသူ (သို့) အုပ်စု	ပြင်ပမှမည်သူ ထောက်ပံ့ မလဲ
အခြေခံအဆောက်အအုံ	၁	ဖွားနွမ်းဆက်ကျွန်းကျွန်း	<input checked="" type="checkbox"/> မ		
		စက်ရုံစက်ကုန်လမ်း	<input type="checkbox"/> ကျား		
	၂	ဖိလင်းတူး	<input type="checkbox"/> မ		
			<input checked="" type="checkbox"/> ကျား		
	၃	စာကြည့်တိုက်	<input type="checkbox"/> မ		
		<input checked="" type="checkbox"/> ကျား			
အခြေခံအဆောက်အအုံ	၄	သောက်စာရုံ	<input type="checkbox"/> မ		
			<input checked="" type="checkbox"/> ကျား		
	၅		<input type="checkbox"/> မ		
			<input type="checkbox"/> ကျား		
			<input type="checkbox"/> မ		
အခြေခံအဆောက်အအုံ	၁	အိမ်တွင်း ချွေစိုက်	<input checked="" type="checkbox"/> မ		
			<input type="checkbox"/> ကျား		
	၂	မွန်ခြံ၊ ဈေး	<input type="checkbox"/> မ		
			<input type="checkbox"/> ကျား		
	၃	ချွေပျိုး တူး	<input type="checkbox"/> မ		
		<input checked="" type="checkbox"/> ကျား			
အခြေခံအဆောက်အအုံ	၄	စက်ပြင်သင်တန်း	<input type="checkbox"/> မ		
			<input checked="" type="checkbox"/> ကျား		
	၅		<input type="checkbox"/> မ		
			<input type="checkbox"/> ကျား		
			<input type="checkbox"/> မ		
ကျွမ်းကျင်ရေးနှင့် အဟုတ်ခံ	၁		<input type="checkbox"/> မ		
			<input type="checkbox"/> ကျား		
	၂		<input type="checkbox"/> မ		
			<input type="checkbox"/> ကျား		
	၃		<input type="checkbox"/> မ		
		<input type="checkbox"/> ကျား			
ပညာရေး	၁		<input type="checkbox"/> မ		
			<input type="checkbox"/> ကျား		
	၂		<input type="checkbox"/> မ		
			<input type="checkbox"/> ကျား		
	၃		<input type="checkbox"/> မ		
			<input type="checkbox"/> ကျား		

ကလူအလိုက် ဦးစားပေးလုပ်ငန်းချုပ်စာရင်း *ဘာကုန်း*

ကဏ္ဍ	ဦးစားပေး အဆင့်	လုပ်ငန်းအမျိုးအစား	အဆိုပြုသူ(အမှန်ခြစ်ရန်)			စုနှစ်	ထောက်ပံ့မည့်အဖွဲ့အစည်း (သို့) ဌာန	မှတ်ချက်
			ကျား	မ	ကျား+မ			
အခြေခံအဆောက်အအုံကဏ္ဍ (လမ်း/တံတား/ရေရရှိရေး/မီးလောင်ရေး)	၁	အခြေခံအဆောက်အအုံ			၂	၂၀၂၁		
	၂	ရေရရှိရေး			၂	၂၀၂၂		
	၃	တံတား			၂	၂၀၂၃		
	၄	ရေရရှိရေး			၂	၂၀၂၄		
	၅							
လူမှုဝန်ထမ်းကဏ္ဍ (ပညာရေး/ ကျန်းမာရေး နှင့် ဆိုင်ခေကာအဆောက်အအုံများနှင့် အခြားလိုအပ်ချက်များ)	၁							
	၂							
	၃							
	၄							
	၅							
သက်မွေ့စစ်ကျောင်းကဏ္ဍ (ပိုက်လိုင်း/ ဝန်ထမ်းများ နှင့် ဆိုင်ခေကာ အဆောက်အအုံများ နှင့် အခြား လိုအပ်ချက်များ)	၁	ပိုက်လိုင်း		၂		၂၀၂၀		
	၂	ဆိုင်ခေကာ	၂			၂၀၂၁		
	၃							
	၄							
	၅							
သဘာဝဘေးအန္တရာယ် လျော့ပါးရေး ကဏ္ဍ	၁							
	၂							
	၃							
	၄							
	၅							
အခြားကဏ္ဍ (ဌာနဆိုင်ရာများသို့ လွှဲပြောင်း နှင့် အကောင်အထည် ဖော်စောင်ရွက်ပေးနိုင်ခြင်းမရှိ ခေကာ လုပ်ငန်းများ)	၁							
	၂							
	၃							
	၄							
	၅							