

ပြည်ထောင်စုသမ္မတမြန်မာနိုင်ငံတော်အစိုးရ
စိုက်ပျိုးရေး၊ မွေးမြူရေးနှင့် ဆည်မြောင်းဝန်ကြီးဌာန
ကျေးလက်ဒေသဖွံ့ဖြိုးတိုးတက်ရေးဦးစီးဌာန

ငပုတောမြို့နယ်



လူထုဗဟိုပြုစီမံကိန်း
National Community Driven Development Project
(NCDDP)



ကျေးရွာဖွံ့ဖြိုးရေးအစီအစဉ်

Village Development Plan (VDP)

ဆားချက်ကွင်းကျေးရွာ၊ ငွေချောင်းကျေးရွာအုပ်စု

မာတိကာ

စဉ်	အကြောင်းအရာ	စာမျက်နှာ
၁	မြို့နယ်မြေပုံ	၁
၂	ကျေးရွာအုပ်စုမြေပုံ(တည်နေရာ)	၂
၃	ကျေးရွာအုပ်စုတွင် ပါဝင်သောကျေးရွာများစာရင်း	၂
၄	ကျေးရွာအခြေခံအချက်အလက် (ကျေးရွာသမိုင်းကြောင်း)	၄
၅	လူထုပူးပေါင်းပါဝင်သော ဆန်းစစ်ခြင်းနှင့် အကဲဖြတ်ခြင်း PRA/PSA လုပ်ငန်းစဉ် အနှစ်ချုပ်	၅
၆	ကျေးရွာဖွံ့ဖြိုးရေးအစီအစဉ်အတွက်အသုံးပြုခဲ့သော PRA tools များနှင့် တစ်ခုချင်းစီအတွက် သုံးသပ်ချက်များ (အသုံးပြုခဲ့သော PRA Tools တစ်ခုချင်းစီ၏အမည်များ)	၁၆
၇	ကျေးရွာကော်မတီရွေးချယ်ခြင်းနှင့် ကျေးရွာဖွံ့ဖြိုးရေးအစီအစဉ် ဆောင်ရွက်မှုမှတ်တမ်းခါတ်ပုံများ	၁၇
၈	ကျေးရွာကော်မတီဝင်များစာရင်း	၁၈
၉	ကျေးရွာအခြေခံအချက်အလက်များ (ပုံစံ ၈ - ၁)	၃၁
၁၀	စီမံကိန်းစက်ဝန်းအချိန်ဇယား (ပုံစံ ၈-၂)	၃၈
၁၁	ကျေးရွာဖွံ့ဖြိုးရေး ဦးစားပေးအစီအစဉ်(ပုံစံ ၈-၃)	၄၆ ၅၀
၁၂	အစည်းအဝေးမှတ်တမ်းများ	
၁၃	ကဏ္ဍအလိုက် ဖွံ့ဖြိုးရေး ဦးစားပေးလုပ်ငန်းများ	၅၁

၁။ ငပုတောမြို့နယ်အခြေပြမြေပုံ

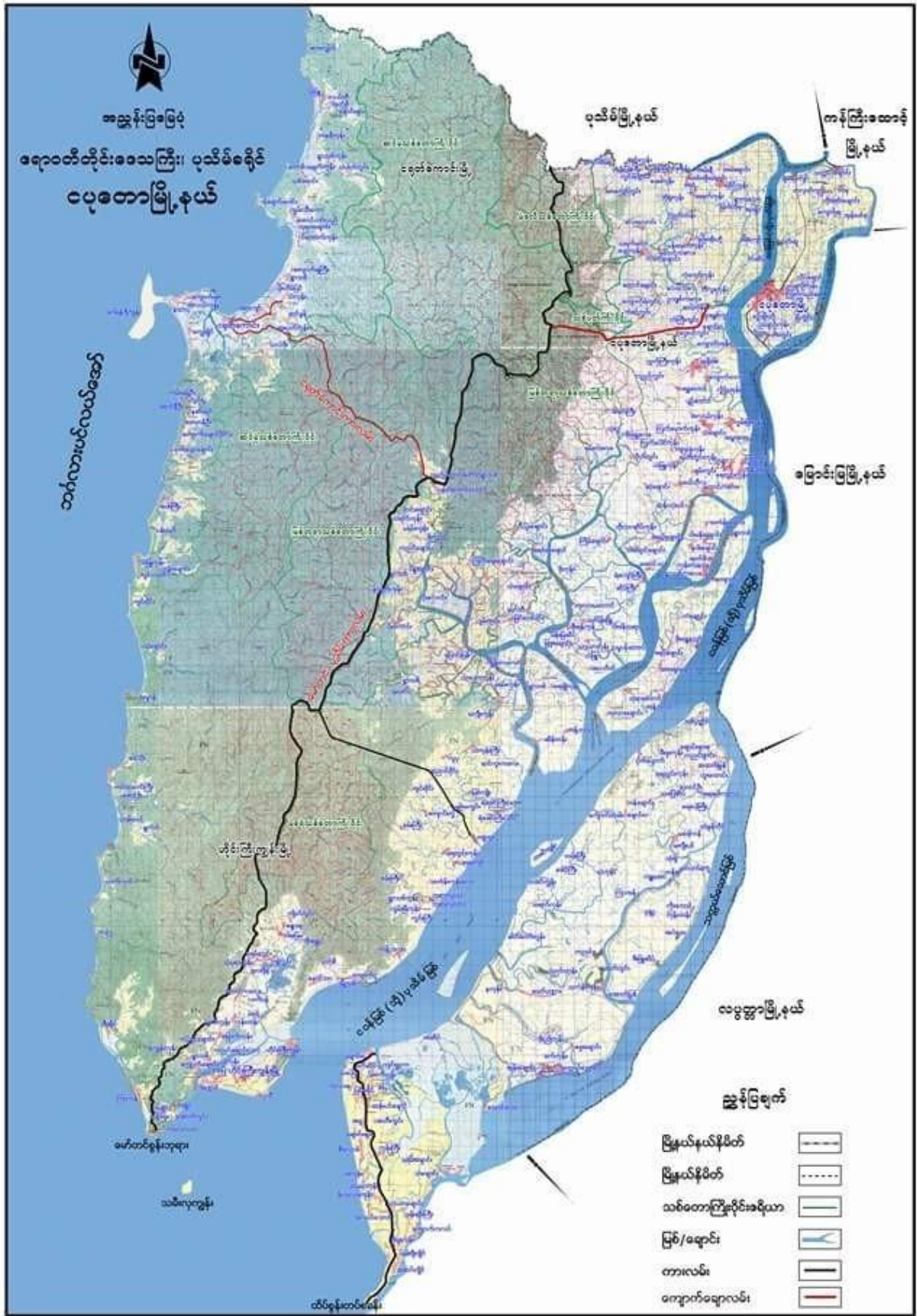

၂။ ကျေးရွာအုပ်စုမြေပုံ

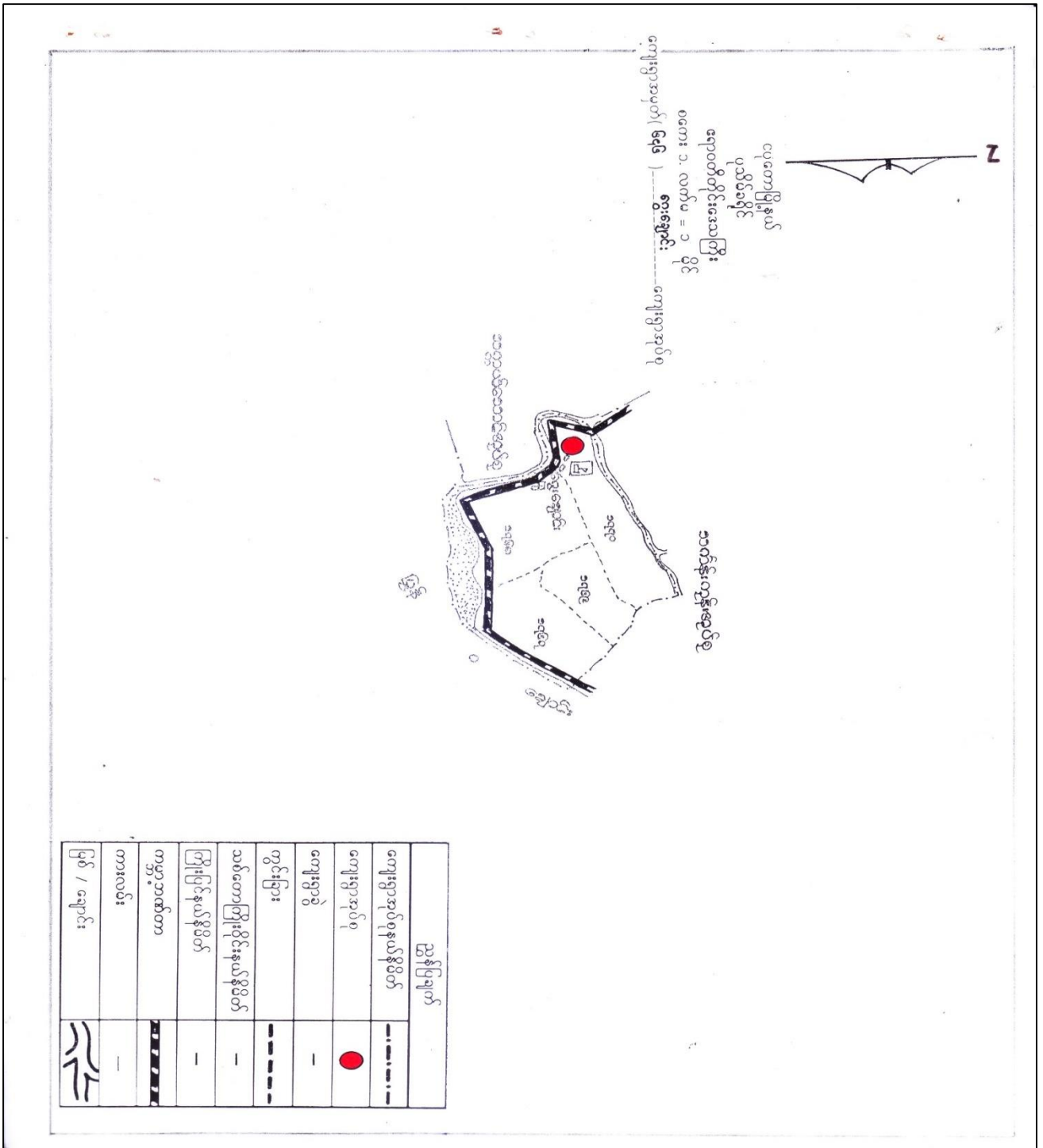

၃။ ကျေးရွာအုပ်စုအတွင်းပါဝင်သော ကျေးရွာများစာရင်း

- ၁ - ငွေချောင်းကျေးရွာ
- ၂ - ဖိုးပုဂံကုန်းကျေးရွာ
- ၃ - ဆားချက်ကွင်းကျေးရွာ

၄။ ကျေးရွာသမိုင်းအကျဉ်း

ကျေးရွာအုပ်စု - ကွေ့စောင်း

ကျေးရွာ - ဆားချက်ကွင်း

၇၀၀၅-

ဆားချက်ကွင်းကျေးရွာသမိုင်းကြောင်း

ကျေးရွာ၏အမည် (၁၀၀) ဝန်းကျင် ဖွားအားကွင်း ကျွန်းကြီး၊ ဖြူဖြူ၊ ကျွန်း
ပတ်ဝန်းကျင်တွင် ဆားကွင်းများ တည်ရှိသည်။ ကျွန်းပေါ်တွင် ဆားချက်ကြည့်
ကျွန်းရှိ မြေများ ဖြားရွာနေထိုင်ကြသည့် ဖြူဖြူအား ချက်ကွင်းဟု ခေါ်ဆိုခြင်း
မည်တွင် သည်။ ကြည့်ရှုရုံနှင့် ဂေါ်ယာ ဧက (၁၀) ဧက ဝေးကွင်းရှိ ဖြိုးစောင်း၊ နံဘေး၊ ဌ
ဧကများ လျက်တည်ရှိပါသည်။ ကျေးရွာ (၁၀) လုံးရှိသည်။ ရင်းတည်နေရာ
ကျွန်းရှိ သန်းစင်ဆိုသူမှ သူပိုင်ဖြူ ဟု ဖြော့စားကြောင်း၊ ကျေးရွာ
သားများ ကျေးရွာမှ သို့တိုင် ဖြား ကြပါသည်။

၄၆၆၈ ကိုအုပ်စုရုံးမှ (၁၉၆၄ / ၆၅) ခုနှစ်ဝန်းကျင် ဖြားအား
ကုမ္ပဏီမှ သို့ ဖြားအားဖြိုး ဆားချက်ကွင်း ကျွန်းဖြူ ဟု သတ်မှတ်ပေးခဲ့သည်။
နေထိုင်သည့် လူဦးရေမှာ ၇၀% ရှိသည်။ ဖြိုးစောင်း၊ နံဘေး၊ ဌ တည်ရှိသော
ကြောင့် ကမ်းခြေခြင်းလည်း ရှိသည်။ ကမ်းကမ်းပါးဖြူခြင်း၊ လူငယ်များ ဖြား
ပါးခြင်းတို့ကြောင့် လူဦးရေမှာ ပါးစပ်လည်း ခေါ်ဆောင်ခဲ့သည်။
ဆိုနေထိုင်ကြပါသည်။

၂၀၀၈ ခုနှစ် ဖေဖော်ဝါရီ ၂၁ ရက်နေ့၊ နာရစ်မုန်တိုင်းဒဏ်
ကြောင့် ကျွန်းပျက်ခဲ့သည်။ ပါးစပ်လည်း ဖြားအားဖြိုးစောင်း ဟု ခေါ်ဆိုခြင်းဖြစ်သည်။

၅။ လူထုပူးပေါင်းပါဝင်သောဆန်းစစ်ခြင်းနှင့်အကဲဖြတ်ခြင်းလုပ်ငန်းစဉ် PRA/PSA အကျဉ်းချုပ်ဇယား

စဉ်	အသုံးပြုခဲ့သော PRA Tools များ	ကျား	မ
၁	ကျေးရွာအရင်းမြစ်ပြမြေပုံ (Social Map)	၄	၃
၂	ရာသီခွင်ပြပုံကွဲဒီဇိုင်း (Seasonal Clender)	၃	၃
၃	ဥစ္စာနေကြွယ်ဝမှုဦးစားပေးအဆင့်သတ်မှတ်ခြင်း (Wealth Ranking)	၅	၂
၄	ကျားမပင့်ကူအိမ်သုံးသပ်ခြင်း (Cob Web)	၃	၃
၅	အရင်းအမြစ်အသုံးချမှုဖော်ထုတ်ခြင်းဇယား (Asset Mapping)	၃	၃
၆	အဖွဲ့အစည်းချိတ်ဆက်မှုမြေပုံ (Veen diagram)	၃	၃

၆။ ကျေးရွာဖွံ့ဖြိုးရေးအစီအစဉ်အတွက်အသုံးပြုခဲ့သော PRA tools များနှင့်တစ်ခုချင်းစီအတွက်သုံးသပ်ချက်များ

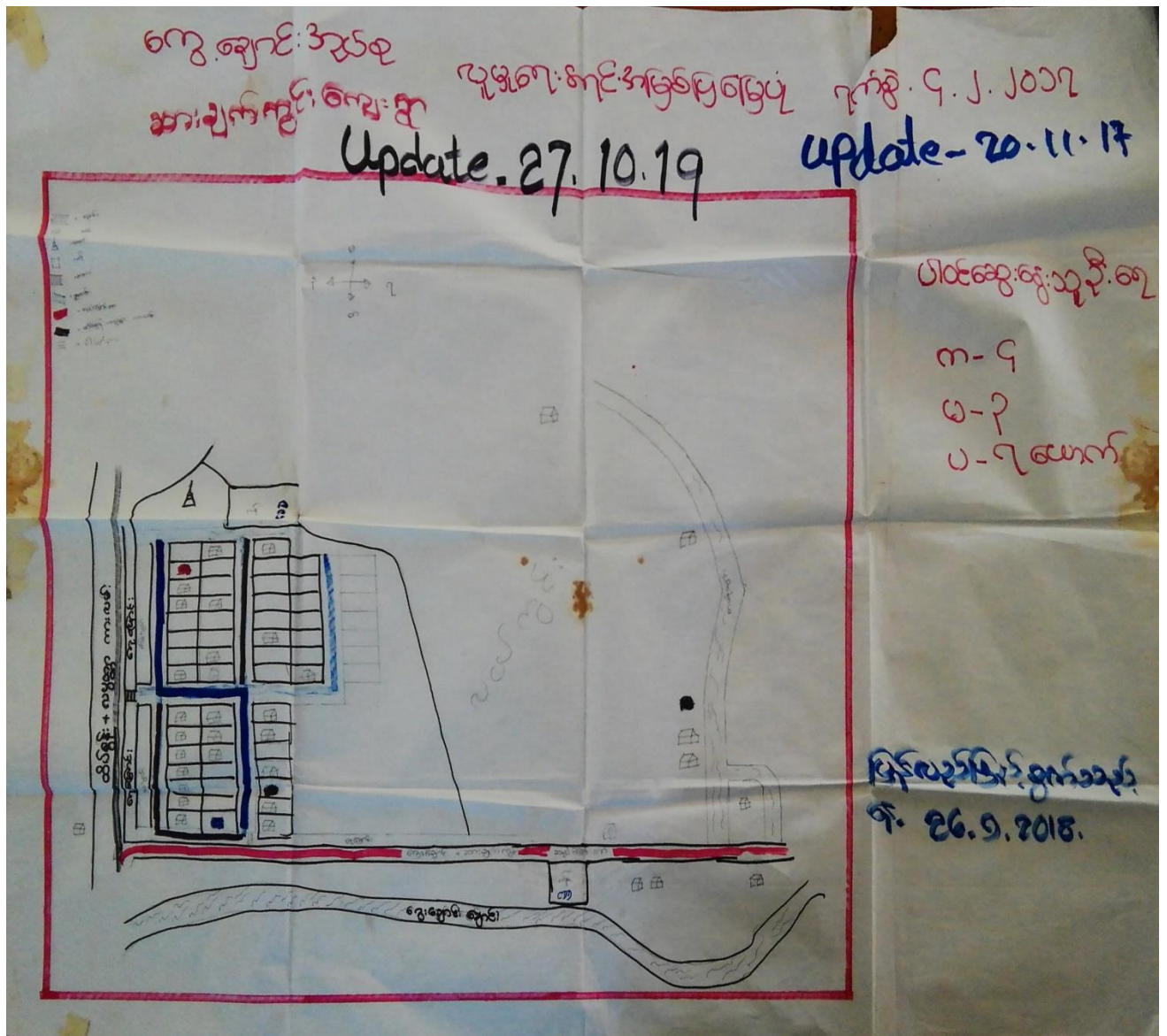

လူမှုရေး အရင်းအမြစ်ပြုပြင်

ကျေးရွာအုပ်စု - ကွေ့ချောင်း

ကျေးရွာ - ဆားချက်ကွင်း

ရက်စွဲ - ၂၇. ၁၀. ၁၉

ဆွေးနွေး ဖြစ်ပွားဆိုင်ရာ စစ်ချစ်

- ဆားချက်ကွင်း ကျေးရွာသည် လက် / မြစ်ချောင်း / တာဝန်နှင့် ဆားကွင်းအုပ်စု ယော်သာလုပ်ကိုင်သော ဣယာကလေးဖြစ်ပါသည်။ အရင်းအမြစ်နှင့် ဆားလုပ်ငန်း၊ ရေလုပ်ငန်း လုပ်ကိုင်သူများလည်း ရှိပါသည်။
- ယခင်က စိုက်ပျိုးအတွက် ရေလိုဒေသဒေသဖြစ်သောကြောင့် သောက်သုံး ရေလုံလောက်ပါ။ ယခုအခါ လူထုမဟိမ္မာစီမံကိန်း ထောက်ပံ့ဖြင့် ကျေးရွာမှ တစ်ဖက် ပေါင်းပါဝင်၍ ရေကန်တူးဖော်ဖြင့် ပေးထားသဖြင့် သောက်သုံးရေလုံလောက်မှု ရှိနေပါသည်။ သို့သော်လည်း ရေချိုလုံလောက်မှုမရှိသေးပါ။
- နာဂစ်ဒေသဖြစ်သောကြောင့် ကျေးရွာ၏အရင်းအမြစ်များ၊ နာဂစ်အိုးအိမ်များ၊ ဆုံးရှုံးမှုများ၊ ဆုံးဖြတ်ခံ၊ သောကြောင့် ကျေးရွာတွင် ဆင်ရဲ၊ ချမ်းသာမှုမရှိမိမ့်ခြားပါ။ အကျိုးအမြတ်မရှိနိုင်ကြပါသည်။
- တစ်ဖက်လုံး လူနွဲ့အာသာကိုသာကိုးကွယ်ကြသည်။ လူမှုဖူလုံရေးများ ဖြစ်ပါသည်။ ရာသီအလိုက်လေး၊ ရွှေ့နေထိုင်ပေး၊ မိုးရာသီတွင် ပြန်လည် ရွှေ့နေထိုင်ကြပါသည်။
- ၂၀၁၆ ခုနှစ်တွင် ဆားရွာတွင်း ပစ်ခတ်မှုများကို လူထုမဟိမ္မာစီမံကိန်းဖြင့် ဆောင်ရွက်ခဲ့သည်။
- ၂၀၁၉ ခုနှစ်တွင် ကျေးရွာအား နှုံးဖြိုးစီမံခြင်း ယခုနှစ် ၂၀၂၀ အတွက် ကျေးရွာ၏လိုအပ်ချက်ဖြစ်သော ခြွင်းလျှော့ဝိသားစု တည်ဆောက်ခြင်းအား လူထုမဟိမ္မာစီမံကိန်း ထောက်ပံ့ဖြင့် အကောင်အထည်ဖော်ဆောင်ရွက်နေပါသည်။



ကုသိုလ်ရေးဦးစီးဌာန၊ မြေပုံရေးရာဌာန

အဖွဲ့အစည်းအဖွဲ့အစည်း

ဆားချက်ကွင်းကျေးရွာ၊ ငွေချောင်းကျေးရွာအုပ်စု၊ မြေပုံရေးရာဌာန၊ မြေပုံရေးရာဌာန

မြေပုံရေးရာဌာန၊ မြေပုံရေးရာဌာန၊ မြေပုံရေးရာဌာန၊ မြေပုံရေးရာဌာန

မြေပုံရေးရာဌာန၊ မြေပုံရေးရာဌာန၊ မြေပုံရေးရာဌာန၊ မြေပုံရေးရာဌာန

မြေပုံရေးရာဌာန၊ မြေပုံရေးရာဌာန၊ မြေပုံရေးရာဌာန၊ မြေပုံရေးရာဌာန

မြေပုံရေးရာဌာန၊ မြေပုံရေးရာဌာန၊ မြေပုံရေးရာဌာန၊ မြေပုံရေးရာဌာန

မြေပုံရေးရာဌာန၊ မြေပုံရေးရာဌာန၊ မြေပုံရေးရာဌာန၊ မြေပုံရေးရာဌာန

မြေပုံရေးရာဌာန၊ မြေပုံရေးရာဌာန၊ မြေပုံရေးရာဌာန၊ မြေပုံရေးရာဌာန

မြေပုံရေးရာဌာန၊ မြေပုံရေးရာဌာန၊ မြေပုံရေးရာဌာန၊ မြေပုံရေးရာဌာန

မြေပုံရေးရာဌာန၊ မြေပုံရေးရာဌာန၊ မြေပုံရေးရာဌာန၊ မြေပုံရေးရာဌာန

မြေပုံရေးရာဌာန၊ မြေပုံရေးရာဌာန၊ မြေပုံရေးရာဌာန၊ မြေပုံရေးရာဌာန

မြေပုံရေးရာဌာန၊ မြေပုံရေးရာဌာန၊ မြေပုံရေးရာဌာန၊ မြေပုံရေးရာဌာန

ကျေးရွာအုပ်စု
ဆားချက်ကွင်းကျေးရွာ
Update-27.10.19

Update-20.11.2017
Update: 26.9.2018

အမျိုးအစား	ပတ်ပတ်ချက်	အိမ်ထောင်စု အရေအတွက်	ဧရိယာ
ချင်းဟာရ	ပယ် ၂၅.၀၀၀၀ ဝါးပျိုး ပယ်ထွက်ခင်း ၂ ခု၊ ချွေးခင်း ၁ ခု၊ အထွက် ပယ်	၅	၁၀
အသစ်အစား	အိမ် ၀.၅၅ - ၀.၅၅၊ ဆိုင်ကယ် တက် ပယ် ၅.၀၀၀၀ အထွက် ပယ်	၁၀	၂၀
မယ်ပယ်	ပက်ပက်လက်လက် - အိမ် ၀.၅၅ - ၀.၅၅ ဝါးပျိုး ပယ်ထွက်ခင်း	၂၂	၅၀
<p>ပယ်ထွက်ခင်းကျေးရွာ ကျား - ၅ + ၀ = ၅ . ၅ ဝယ်</p>			

ဥစ္စာဓာတ်ကြွယ်ဝမှုပြဿနာ

ကွေး၊ ကွေး၊ ခြင်္သေ့၊ ဆား၊ စင်ခြင်

ဆား၊ ချက်ကွင်းကျေးရွာတွင် ဥစ္စာဓာတ်ကြွယ်ဝမှုမရှိ (၃) ဆင့် ဖြစ်သော်လည်းကောင်း၊ ပါသည့်

ပုံမှန်ပါးစားမှုမရှိခြင်း (၃၀) မိနစ် ခန့် ချိပါသည်။

ဆင်းရဲနွမ်းပါးခြင်းကြောင့် ဂရုပြုလုပ်ပေးရန်အတွက် ဖွဲ့စည်းပေးပါ။ ကျွမ်းကျင်

ကျွမ်းကျင်မှု၊ ချက်ကွင်းကျေးရွာ၊ စားနပ်ရိက္ခာရေးရာဌာန၊ ဖွဲ့စည်းပေးပါ။ ကျွမ်းကျင်မှု

ဖွဲ့စည်းပေးခြင်း၊ လုပ်ငန်းစဉ်များ၊ စားနပ်ရိက္ခာရေးရာဌာန၊ ဖွဲ့စည်းပေးပါ။ ကျွမ်းကျင်မှု

ကျွမ်းကျင်မှု၊ ချက်ကွင်းကျေးရွာ၊ စားနပ်ရိက္ခာရေးရာဌာန၊ ဖွဲ့စည်းပေးပါ။ ကျွမ်းကျင်မှု

ကျွမ်းကျင်မှု၊ ချက်ကွင်းကျေးရွာ၊ စားနပ်ရိက္ခာရေးရာဌာန၊ ဖွဲ့စည်းပေးပါ။ ကျွမ်းကျင်မှု

ကျွမ်းကျင်မှု၊ ချက်ကွင်းကျေးရွာ၊ စားနပ်ရိက္ခာရေးရာဌာန၊ ဖွဲ့စည်းပေးပါ။ ကျွမ်းကျင်မှု

ကျွမ်းကျင်မှု၊ ချက်ကွင်းကျေးရွာ၊ စားနပ်ရိက္ခာရေးရာဌာန၊ ဖွဲ့စည်းပေးပါ။ ကျွမ်းကျင်မှု

ကျွမ်းကျင်မှု၊ ချက်ကွင်းကျေးရွာ၊ စားနပ်ရိက္ခာရေးရာဌာန၊ ဖွဲ့စည်းပေးပါ။ ကျွမ်းကျင်မှု

ကျွမ်းကျင်မှု၊ ချက်ကွင်းကျေးရွာ၊ စားနပ်ရိက္ခာရေးရာဌာန၊ ဖွဲ့စည်းပေးပါ။ ကျွမ်းကျင်မှု

ကျွမ်းကျင်မှု၊ ချက်ကွင်းကျေးရွာ၊ စားနပ်ရိက္ခာရေးရာဌာန၊ ဖွဲ့စည်းပေးပါ။ ကျွမ်းကျင်မှု

ပင် ကျွန်ုပ်တို့ သစ်ခြင်း

ဆေး: ဇေ: ဇင်း: ဂွင်း: ဆန်း: စင်ခြင်း:

ဆား: ဗျက်ကွင်း၊ နေ့: ဗျက်ကွင်း (၈) ဖြစ် ပါဝင်ဆေး: ဇေ: ထား ပါသည့်: နေ့: သစ်

ဖွား: နေ့: ဗျက်ကွင်း: ဇေ: ဇင်း: ဂွင်း: ဆန်း: စင်ခြင်း: နေ့: ဗျက်ကွင်း: ဇေ: ထား ပါသည့်: နေ့: သစ်

ဆုံး: ဗျက်ကွင်း: ဇေ: ဇင်း: ဂွင်း: ဆန်း: စင်ခြင်း: နေ့: ဗျက်ကွင်း: ဇေ: ထား ပါသည့်: နေ့: သစ်

● ဖွား: ဗျက်ကွင်း: ဇေ: ဇင်း: ဂွင်း: ဆန်း: စင်ခြင်း: နေ့: ဗျက်ကွင်း: ဇေ: ထား ပါသည့်: နေ့: သစ်

နေ့: ဗျက်ကွင်း: ဇေ: ဇင်း: ဂွင်း: ဆန်း: စင်ခြင်း: နေ့: ဗျက်ကွင်း: ဇေ: ထား ပါသည့်: နေ့: သစ်

ဆင်း: ဇေ: ဇင်း: ဂွင်း: ဆန်း: စင်ခြင်း: နေ့: ဗျက်ကွင်း: ဇေ: ထား ပါသည့်: နေ့: သစ်

ပင် ဖြစ်နေ သဖြင့် ပါဝင်ဆေး: ဇေ: ဇင်း: ဂွင်း: ဆန်း: စင်ခြင်း: နေ့: ဗျက်ကွင်း: ဇေ: ထား ပါသည့်: နေ့: သစ်

ဗျက်ကွင်း: ဇေ: ဇင်း: ဂွင်း: ဆန်း: စင်ခြင်း: နေ့: ဗျက်ကွင်း: ဇေ: ထား ပါသည့်: နေ့: သစ်

နိင်: ဗျက်ကွင်း: ဇေ: ဇင်း: ဂွင်း: ဆန်း: စင်ခြင်း: နေ့: ဗျက်ကွင်း: ဇေ: ထား ပါသည့်: နေ့: သစ်

● နေ့: ဗျက်ကွင်း: ဇေ: ဇင်း: ဂွင်း: ဆန်း: စင်ခြင်း: နေ့: ဗျက်ကွင်း: ဇေ: ထား ပါသည့်: နေ့: သစ်

တစ်: ဗျက်ကွင်း: ဇေ: ဇင်း: ဂွင်း: ဆန်း: စင်ခြင်း: နေ့: ဗျက်ကွင်း: ဇေ: ထား ပါသည့်: နေ့: သစ်

ပင် ဖြစ်နေ သဖြင့် ပါဝင်ဆေး: ဇေ: ဇင်း: ဂွင်း: ဆန်း: စင်ခြင်း: နေ့: ဗျက်ကွင်း: ဇေ: ထား ပါသည့်: နေ့: သစ်

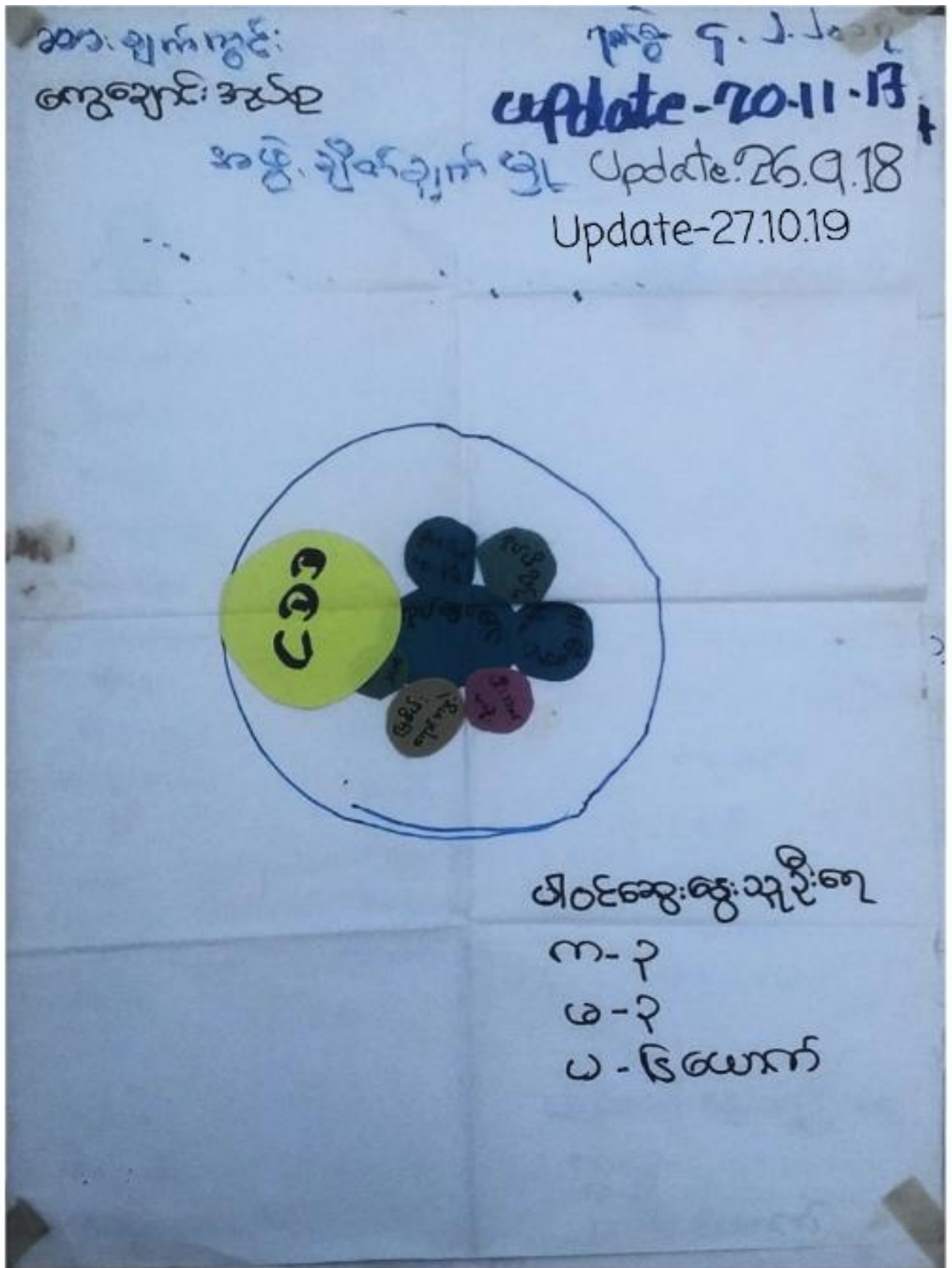

၇။ ကျေးရွာကော်မတီရွေးချယ်ခြင်းနှင့် ကျေးရွာဖွံ့ဖြိုးရေးအစီအစဉ် ဆောင်ရွက်မှုမှတ်တမ်းခါတ်ပုံများ



၈။ ကျေးရွာစီမံကိန်းအထောက်အကူပြုကော်မတီဝင်များစာရင်း

စုပိုင်စု - ငွေချောင်း
ကျေးရွာ - ဆားချက်ကွင်း

လူထုဗဟိုပြုစီမံကိန်းစတုတ္ထနှစ်ကော်မတီများ

စဉ်	ကော်မတီအမည်	ရာထူး	ဖုန်းနံပါတ်
1.	ဒေါ်သန်းသန်းနွယ်	ကျေးရွာစေတနာ့ဝန်ထမ်း	
2.	ဦးကျော်စိုးအောင်	ကျေးရွာစေတနာ့ဝန်ထမ်း	
3.	ဒေါ်ဝင်းမြိုင်	ကျေးရွာစီမံကိန်းဥက္ကဋ္ဌ	၀၇-၆၈၆၁၄၄၃၅၀
4.	ဦးကျော်လင်းညို	ကျေးရွာစီမံကိန်းဥက္ကဋ္ဌ	၀၇-၇၆၇၈၇၂၀၅၄
5.	ဦးမြတ်စိန်	ဝယ်ယူရေးဆပ်ကော်မတီ	၀၇-၇၈၂၂၇၆၃၆၈
6.	ဒေါ်သရေနွယ်	ဝယ်ယူရေးဆပ်ကော်မတီ	
7.	ဒေါ်သင်းသင်းလှိုင်	လည်ပတ်ထိန်းသိမ်းရေး	
8.	ဦးချစ်ကိုဦး	လည်ပတ်ထိန်းသိမ်းရေး	
9.	ဦးခင်ဇော်	ကျေးရွာဘဏ္ဍာရေးစာရေး	၀၇-၇၆၁၇၄၆၈၅၀
10.	ဒေါ်ဝင်းသန်းမြင့်	စောင့်ကြည့်ကြီးကြပ်ရေး	
11.	ဦးဝင်းနိုင်ထွန်း	စောင့်ကြည့်ကြီးကြပ်ရေး	
12.	ဦးသိန်းဝင်း	ဝေဖန်စာကြည့်ကော်မတီ	
13.	ဒေါ်သန်းကြိုင်	ဝေဖန်စာကြည့်ကော်မတီ	

၉။ ကျေးရွာအခြေခံအချက်အလက်များ (ပုံစံ ၀ - ၁) (ပထမနှစ်)

ကျေးဇူးတင် ၈၀

ပုံစံ - ၀ - ၁ ကျေးရွာအခြေခံအချက်အလက်များ (Form PC 1)

လမ်းညွှန်ချက်၊ ကျေးရွာတစ်ရွာသို့ ပထမဆုံးပိတ်ဆက်ခရီး သွားရောက်သောအခါ လူထုစည်းရုံးရေးပျံ့နှံ့မှုသည် ကျေးရွာ ခေါင်းဆောင်များအား ကျေးရွာအချက်အလက်များကို ပေတ္တာရပ်ခံ၍ တောင်းခံရသည်။ ဤအချက်အလက်များကို စီမံကိန်း ပိတ်ဆက်အစည်းဝေးမတိုင်မီတောင်းခံရသည်။ စီမံကိန်းပိတ်ဆက်အစည်းဝေးတွင် လူထုစည်းရုံးရေးပျံ့နှံ့မှုသည် ဤအချက်အလက် များအား စစ်ဆေးပြီး မှန်ကန်အောင်ပြုလုပ်ရမည်။ ပြီးနောက်တွင် လူထုစည်းရုံးရေးပျံ့နှံ့မှု သတင်းအချက်အလက်ထံသို့ Tablets မှ တစ်ဆင့် ဖြည့်သွင်းရမည်။

ကျေးရွာခေါင်းဆောင် အမည် ဦးမြသိန်း		ကျေးရွာခေါင်းဆောင်၏ ဖုန်းနံပါတ် ၀၅ - ၇၇၅၄၃၆၃၈	လူထုစည်းရုံးရေးပျံ့နှံ့မှု အမည် ခေါ်ဆိုစိုး
ပြည်နယ်၊ တိုင်းဒေသကြီး ကော့ကုသိမ်၊	မြို့နယ် ဗဟက	ကျေးရွာအုပ်စု ကျွန်းရွာ၊	ကျေးရွာ အားပျက်ရွာ

က။ လူဦးရေ

လူမျိုးစု	အိမ်ထောင်စုအရေအတွက်	ကိုးကွယ်သည့်ဘာသာ	အိမ်ထောင်စုအရေအတွက်
လူမျိုးစု (၁) - ဗမာ	၃၇	ဘာသာ (၁) - ဗုဒ္ဓ	၃၇
လူမျိုးစု (၂) -----		ဘာသာ (၂) -----	
လူမျိုးစု (၃) -----		ဘာသာ (၃) -----	
လူမျိုးစုရော -----		ဘာသာရော -----	
အခြား			
	အရေအတွက်		
မသန်စွမ်းသူများ	၂	ဗုဒ္ဓ	၁
သက်ကြီးရွယ်အိုများ (၆၅ နှစ် နှင့် အထက်)	၃	ဗုဒ္ဓ	၃
ဝစ်တေးရှောင် (သို့မဟုတ်) ရွှေ့ပြောင်းနေထိုင်၊ ပြောင်းရွှေ့			

လူဦးရေ	အမျိုးသား (အရေအတွက်)	အမျိုးသမီး (အရေအတွက်)	အိမ်ခြေအရေအတွက်
လူမျိုးစု (၁) - ဗမာ	၃၄	၆၇	၃၅
လူမျိုးစု (၂) -----			
လူမျိုးစု (၃) -----			
အခြား			
အိမ်ထောင်စိုးစီး	၃၅	၂	

(ခ) အခြေခံအဆောက်အအုံ အသုံးအဆောင်များ

ဓာတ်အား	အမှတ် ဖြစ်ပါ	ကျန်းမာရေး	အမှတ် ဖြစ်ပါ	ဘာသာရေး အဆောက်အအုံများ	အမှတ် ဖြစ်ပါ
အထက်တန်းကျောင်း	၈	ဆေးရုံ	၈	ဓေတီ	၁
အလယ်တန်းကျောင်း	၈	ကျန်းမာရေးဌာန	၈	ဘုန်းကြီးကျောင်း	၇
မူလတန်းကျောင်း	၈	ကျန်းမာရေးဌာနခွဲ	၈	ဟိန္ဒူဘုရားကျောင်း	၁
မူကြိုကျောင်း	၂	ဆေးပေးခန်း	၂	ရေဝယ်ယူရေးကျောင်း	၂
အခြား	၂	အခြား	၂	ဓလီ	၂
				အခြား	၁
မှတ်ချက် ကျွန်းရွာ၊ ကျွန်းရွာ၊ ၇		မှတ်ချက် ကျွန်းရွာ၊ ကျွန်းရွာ၊ ၇		မှတ်ချက် ကျွန်းရွာ၊ ကျွန်းရွာ၊ ၇	

(ဂ) ကျွမ်းကျင်သူများမှတ်တမ်း (ကျေးရွာတွင်နေထိုင်သော သို့မဟုတ် တခြားရွာမှလာရောက်သောကျွမ်းကျင်သူများ)

	(၁) စာသင်ကျောင်း		(၂) ကျန်းမာရေး			(၃) လက်မှုပညာရှင်		
	ရွာတွင်နေထိုင်သူ	အခြားရွာမှလာသူ		ရွာတွင်နေထိုင်သူ	အခြားရွာမှလာသူ		ရွာတွင်နေထိုင်သူ	အခြားရွာမှလာသူ
မူလတန်းပြဆရာ/မ	၇	၇	ဆရာဝန်	၈	၇	လက်သမား	၇	၈
အထက်တန်းပြဆရာ/မ	၂	၂	လက်ထောက်ကျန်းမာရေးမှူး	၂	၂	ပန်းရံ	၂	✓
အလယ်တန်းပြဆရာ/မ	၇	၇	အမျိုးသမီးကျန်းမာရေးဆရာမ	၈	၇	လျှပ်စစ်ကျွမ်းကျင်ပညာရှင်	၇	၈
မှတ်တမ်းပြဆရာ/မ	၂	၂	သားဖွားဆရာမ	၂	၂	ရေတိုက်သွယ်သူ	၂	၂
အခြား	၂	၂	ပြည်သူ့ကျန်းမာရေးလုပ်သား	✓	၂	စက်ပြင်ဆရာ	၂	၂
မှတ်ချက် ကျွမ်းကျင်သူ ၂၃ ဦး၊ အခြား ၂၃ ဦး၊ စုစုပေါင်း ၄၆ ဦး			မှတ်ချက် - ကျေးရွာအုပ်စုအတွင်း			မှတ်ချက် - အခြားရွာမှ ပညာရှင်များ လာရောက် နေထိုင်ခြင်း		

(ဃ) ကျေးရွာသို့ ရောက်ရှိနိုင်သည့် လမ်းအခြေအနေ / ကျေးရွာတစ်ရွာသည် ၎င်း၏ ကျေးရွာအုပ်စုနှင့် ဆက်သွယ်ထားသော လမ်းအခြေအနေ (အောက်ပါတို့ကိုပိုင်းပါ)

ကျောက်ကြမ်းလမ်း: ကတ္တရာလမ်း: ကွန်ကရစ်လမ်း: မော်တော်ဆိုင်ကယ်လမ်း:
 ကျောက်ခင်းလမ်း: မြေသားလမ်း: လူသွားလမ်း: အခြား: _____

(င) ကျေးရွာဖွံ့ဖြိုးမှုစီမံချက်

(၁) လူထုဝတ်စုံပြုစီမံကိန်းမတင်မီ ဤကျေးရွာတွင်ကျေးရွာဖွံ့ဖြိုးမှု စီမံချက်ရှိခဲ့ပါသလား? ဝိုင်းပါ
 ရှိပါသည်/မရှိပါ/မသိပါ
 (၂) ရှိခဲ့ပါလျှင် ဤစီမံချက်ကို မည်သည့် ခုနှစ်တွင်ပြင်ဆင်ခဲ့ပါသနည်း? နှစ်-----/မသိပါ
 (၃) ဤစီမံချက်ကို မြို့နယ်မှအတည်ပြုခဲ့ပါသလား? ပြုခဲ့ပါသည်/မပြုခဲ့ပါ/မသိပါ

(စ) ခရီးအကွာအဝေး

(၁) ဤကျေးရွာ၏ဝတ်စုံမှ ၎င်းကျေးရွာအုပ်စု၏ဝတ်စုံအထိ ခရီးခိုင်းမည်မျှကွာဝေးသနည်း? ၁၆၃ မာပုံ
 (၂) ဤကျေးရွာမှ ၎င်းကျေးရွာအုပ်စုဝတ်စုံအထိ သွားလာရာတွင်ကြာမြင့်သည့်အချိန်၊ မိုင်-----/မသိပါ

ခြောက်သွေ့ရာသီတွင်ကြာချိန်: ၁၆ မာပုံ၊ ထော်လာရီ/မော်တော်ဆိုင်ကယ်/ခြေလျင်/လား/မော်တော်ဘုတ်/
 အခြား: -----
 မိုးရာသီတွင်ကြာချိန်: ၁၆ မာပုံ၊ ထော်လာရီ/မော်တော်ဆိုင်ကယ်/ခြေလျင်/လား/မော်တော်ဘုတ်/
 အခြား: -----

(ဆ) ပတ်ဝန်းကျင်ဆိုင်ရာ သဘာဝဘေးအန္တရာယ်

ဤကျေးရွာတွင် ရေကြီးခြင်းကဲ့သို့ သဘာဝဘေးအန္တရာယ်ကျရောက်ဖူးခြင်း ရှိပါသလား။
 မရှိပါ ✓ ရှိပါသည် ရှိလျှင်ဖော်ပြပါ ----- (နှစ်၊ နေ့၊ နံနက်)

(ဇ) ကျေးရွာတွင် ဖွဲ့စည်းထားသော အဖွဲ့အစည်းများ

လူထုဝတ်စုံပြုစီမံကိန်းမတင်မီ ဤကျေးရွာတွင် ကျေးရွာဖွံ့ဖြိုးရေးအတွက် အစိုးရ (သို့) ရွာသားများကိုယ်တိုင် (သို့) စီမံကိန်းတစ်ခုခုမှ ဖွဲ့စည်းထားသည့် အဖွဲ့အစည်းများရှိပါသလား။

(၁) -----
 (၂) -----

(ဈ) အထွေထွေအုပ်ချုပ်ရေး ဦးစီးဌာန (GAD) မှ မှတ်တမ်းတင်ထားခြင်း

ဤကျေးရွာသည် အထွေထွေအုပ်ချုပ်ရေး ဦးစီးဌာန (GAD) မှ မှတ်တမ်းတင်ထားမှု ရှိပါသလား။
 မရှိပါ (ရှိပါသည်)

ကျေးရွာခေါင်းဆောင်: _____ လူထုစည်းရုံးရေးမှူး: _____
 အမည်: ဦးမြသိန်း၊ အမည်: _____
 လက်မှတ်: (လက်မှတ်)၊ လက်မှတ်: _____
 နေ့စွဲ: ၂၀၂၀ ခုနှစ်၊ နေ့စွဲ: _____

ကျေးရွာအခြေခံအချက်အလက်များ (ပုံစံ ၈ - ၁) (ဒုတိယနှစ်)

ပုံစံ - ၈ - ၁ ကျေးရွာအခြေခံအချက်အလက်များ (Form PC 1)

လမ်းညွှန်ချက်၊ ကျေးရွာတပ်ရွာသို့ ပထမဆုံးမိတ်ဆက်ခရီး သွားရောက်သောအခါ လူထုစည်းရုံးရေးပျံ့နှံ့မှုသည် ကျေးရွာ ခေါင်းဆောင်များအား ကျေးရွာအချက်အလက်များကို ဖေ့တာရပ်ခံ၍ တောင်းခံရသည်။ ဤအချက်အလက်များကို စီမံကိန်း မိတ်ဆက်အစည်းပေးပတ်ပိတ်တောင်းခံရသည်။ စီမံကိန်းမိတ်ဆက်အစည်းပေးတွင် လူထုစည်းရုံးရေးပျံ့နှံ့မှုသည် ဤအချက်အလက် များအား စစ်ဆေးပြီး ပုန်ကန်အောင်ပြုလုပ်ရမည်။ ပြီးနောက်တွင် လူထုစည်းရုံးရေးပျံ့နှံ့မှု သတင်းအချက်အလက်ထံသို့ Tablets မှ တာဆင့် ဖြည့်သွင်းရမည်။

ကျေးရွာခေါင်းဆောင် အမည် ဦးဇော်		ကျေးရွာခေါင်းဆောင်၏ ဖုန်းနံပါတ် ၀၅ - ၇၈ ၂၂၇ ၆၃ ၆၈	လူထုစည်းရုံးရေးပျံ့နှံ့မှု အမည် စင်္ကြာဝါဒီ
ပြည်နယ်/တိုင်းဒေသကြီး ဇေယျဝတီ	မြို့နယ် ဇေယျဝတီ	ကျေးရွာအုပ်စု ကျေးရွာ	ကျေးရွာ သားချောင်းကွဲ

က၊ လူဦးရေ

လူမျိုးစု	အိမ်ထောင်စုအရေအတွက်	ကိုးကွယ်သည့်ဘာသာ	အိမ်ထောင်စုအရေအတွက်
လူမျိုးစု (၁) - မြန်မာ	၃၅	ဗုဒ္ဓ	၃၅
လူမျိုးစု (၂) -----		ဘာသာ (၂) -----	
လူမျိုးစု (၃) -----		ဘာသာ (၃) -----	
လူမျိုးစုရော အခြား -----		ဘာသာရော -----	
	အရေအတွက်		
မသန်စွမ်းသူများ	၂ ဦး		
သက်ကြီးရွယ်အိုများ (၆၅ နှစ် နှင့် အထက်)	၁ ဦး		
စစ်ဘေးရှောင် (သို့မဟုတ်) ရွှေ့ပြောင်းနေထိုင်၊ ပြောင်းရွှေ့			

လူဦးရေ	အမျိုးသား (အရေအတွက်)	အမျိုးသမီး (အရေအတွက်)	အိမ်ခြေအရေအတွက်
လူမျိုးစု (၁) - မြန်မာ	၇၆	၆၅	၃၅
လူမျိုးစု (၂) -----			
လူမျိုးစု (၃) -----			
အခြား			
အိမ်ထောင်ဦးစီး	၃၃	၂	

(ခ) အခြေခံအဆောက်အအုံ အသုံးအဆောင်များ

စာသင်ကျောင်း	အမှတ် ခြံမပါ	ကျန်းမာရေး	အမှတ် ခြံမပါ	ဘာသာရေး အဆောက်အအုံများ	အမှတ် ခြံမပါ
အထက်တန်းကျောင်း	၈	ဆေးရုံ	၈	ဝေတီ	၈
အလယ်တန်းကျောင်း	၈	ကျန်းမာရေးဌာန	၈	ဘုန်းကြီးကျောင်း	၈
မူလတန်းကျောင်း	၈	ကျန်းမာရေးဌာနခွဲ	၈	ဟိန္ဒူဘုရားကျောင်း	၈
ပုဂံကျောင်း	၈	ဆေးပေးခန်း	၈	ခရစ်ယာန်ကျောင်း	၈
အခြား	၈	အခြား	၈	ဓလီ	၈
မှတ်ချက်		မှတ်ချက်		အခြား	၈
				မှတ်ချက်	

(ဂ) ကျွမ်းကျင်သူများမှတ်တမ်း (ကျေးရွာတွင်နေထိုင်သော သို့မဟုတ် တခြားရွာမှလာရောက်သောကျွမ်းကျင်သူများ)

(၁) စာသင်ကျောင်း			(၂) ကျန်းမာရေး			(၃) လက်မှုပညာရှင်		
	ရွာတွင်နေထိုင်သူ	အခြားရွာမှလာသူ		ရွာတွင်နေထိုင်သူ	အခြားရွာမှလာသူ		ရွာတွင်နေထိုင်သူ	အခြားရွာမှလာသူ
မူလတန်းပြဆရာ/မ	၄	၇	ဆရာဝန်	၈	၇	လက်သမား	✓	၈
အထက်တန်းပြဆရာ/မ	၂	၂	လက်ထောက်ကျန်းမာရေးမှူး	၂	၂	ပန်းရံ	✓	၂
အလယ်တန်းပြဆရာ/မ	၄	၇	အမျိုးသမီးကျန်းမာရေးဆရာမ	၈	၇	လျှပ်စစ်ကျွမ်းကျင်ပညာရှင်	၇	၈
မူကြံဆရာ/မ	၂	၂	သားဖွားဆရာမ	၂	၂	ရေပိုက်သူ	၂	၂
အခြား	၂	၂	ပြည်သူ့ကျန်းမာရေးလုပ်သား	၀	၂	စက်ပြင်ဆရာ	၂	၀
မြတ်ချက်			မှတ်ချက်			မှတ်ချက်		

(ဃ) ကျေးရွာသို့ ရောက်ရှိနိုင်သည့် လမ်းအခြေအနေ / ကျေးရွာတစ်ရွာသည် ၎င်း၏ ကျေးရွာအုပ်စုနှင့် ဆက်သွယ်ထားသော

ကျောက်ကြမ်းလမ်း: ကတ္တရာလမ်း: ကွန်ကရစ်လမ်း: မော်တော်ဆိုင်ကယ်လမ်း:
 ကျောက်ခင်းလမ်း: ✓ ဇမြသားလမ်း: လူသွားလမ်း: အခြား: _____

(င) ကျေးရွာဖွံ့ဖြိုးမှုစီမံချက်

- (၁) လူထုဝဟ်ပြုစီမံကိန်းမစတင်မှီ ဤကျေးရွာတွင်ကျေးရွာဖွံ့ဖြိုးမှုစီမံချက်ရှိခဲ့ပါသလား? ရှိပါသည်/မရှိပါ/မသိပါ
- (၂) ရှိခဲ့ပါလျှင် ဤစီမံချက်ကို မည်သည့် ခုနှစ်တွင်ပြင်ဆင်ခဲ့ပါသနည်း? နှစ်-----/မသိပါ
- (၃) ဤစီမံချက်ကို မြို့နယ်မှအတည်ပြုခဲ့ပါသလား? ပြုခဲ့ပါသည်/မပြုခဲ့ပါ /မသိပါ

(စ) ဝရီးအကွာအဝေး

- (၁) ဤကျေးရွာ၏ဝဟ်မှ ၎င်းကျေးရွာအုပ်စု၏ဝဟ်အထိ ဝရီးပိုင်မည်မျှကွာဝေးသနည်း? ပိုင်-----/မသိပါ
- (၂) ဤကျေးရွာမှ ၎င်းကျေးရွာအုပ်စုဝဟ်အထိ သွားလာရာတွင်ကြာမြင့်သည့်အချိန်။

ခြောက်သွေ့ရာသီတွင်ကြာချိန်----- ၁၀ မိနစ် ----- ထော်လာရီ/မော်တော်ဆိုင်ကယ်/ခြေလျင်/လား/မော်တော်ဘုတ်/
 အခြား: -----
 မိုးရာသီတွင်ကြာချိန်----- ၁၀ မိနစ် ----- ထော်လာရီ/မော်တော်ဆိုင်ကယ်/ခြေလျင်/လား/မော်တော်ဘုတ်/
 အခြား: -----

(ဆ) ပတ်ဝန်းကျင်ဆိုင်ရာ သဘာဝဘေးအန္တရာယ်

ဤကျေးရွာတွင် ရေကြီးခြင်းကဲ့သို့ သဘာဝဘေးအန္တရာယ်ကျရောက်ဖူးခြင်း ရှိပါသလား။
 ၂ မရှိပါ ✓ ရှိပါသည် ရှိလျှင်ဖော်ပြပါ ----- ၂၀၀၈ ----- ၃၀၀၈ -----

(ဇ) ကျေးရွာတွင် ဖွဲ့စည်းထားသော အဖွဲ့အစည်းများ

လူထုဝဟ်ပြုစီမံကိန်းမတိုင်မီ ဤကျေးရွာတွင် ကျေးရွာဖွံ့ဖြိုးရေးအတွက် အစိုးရ (သို့) ရွာသားများကိုယ်တိုင်(သို့) စီမံကိန်းတစ်ခုခုမှ ဖွဲ့စည်းထားသည့် အဖွဲ့အစည်းများရှိပါသလား။

(၁) -----

(၂) -----

(၃) -----

(ဈ) အထွေထွေအုပ်ချုပ်ရေး ဦးစီးဌာန (GAD) မှ မှတ်တမ်းတင်ထားခြင်း

ဤကျေးရွာသည် အထွေထွေအုပ်ချုပ်ရေး ဦးစီးဌာန (GAD) မှ မှတ်တမ်းတင်ထားမှု ရှိပါသလား။
 ၂ မရှိပါ ✓ ရှိပါသည်

ကျေးရွာခေါင်းဆောင်
 အမည် ဦးမြတ်
 လက်မှတ်
 နေ့စွဲ ၂၀. ၁၁. ၂၀၁၇

(အထွေထွေ)
 ကျေးရွာအုပ်စုအုပ်ချုပ်ရေးမှူး
 ငွေချောင်းကျေးရွာအုပ်စု
 ငပုတောမြို့နယ်

လူထုဝဟ်ရေးမှူး
 အမည်
 လက်မှတ်
 နေ့စွဲ ၂၀. ၁၁. ၁၇

ကျေးရွာအခြေခံအချက်အလက်များ (ပုံစံ ၈ - ၁)(တတိယနှစ်)

ပုံစံ - ၈ - ၁ ကျေးရွာအခြေခံအချက်အလက်များ (Form PC 1)

<p>လယ်ညွှန်ချက်၊ ကျေးရွာတစ်ရွာသို့ ပထမဆုံးမိတ်ဆက်ခရီး သွားရောက်သောအခါ လူထုစည်းရုံးရေးမှူးသည် ကျေးရွာ ခေါင်းဆောင်များအား ကျေးရွာအချက်အလက်များကို မေတ္တာရပ်ခံ၍ တောင်းခံရသည်။ ဤအချက်အလက်များကို စီမံကိန်း မိတ်ဆက်အစည်းဝေးမတိုင်မီတောင်းခံရမည်။ စီမံကိန်းမိတ်ဆက်အစည်းဝေးတွင် လူထုစည်းရုံးရေးမှူးသည် ဤအချက်အလက် များအား စစ်ဆေးပြီး မှန်ကန်အောင်ပြုလုပ်ရမည်။ ပြီးနောက်တွင် လူထုစည်းရုံးရေးမှူးမှ သတင်းအချက်အလက်ထဲသို့ Tablets မှ တစ်ဆင့် ဖြည့်သွင်းရမည်။</p>			
ကျေးရွာခေါင်းဆောင် အမည်	ကျေးရွာခေါင်းဆောင်၏ ဝန်ထုပ်ထုပ်	လူထုစည်းရုံးရေးမှူး၏ အမည်	
ဒေါ်အေးစိန်	၀၅၇၇၇၇၆၀၅၆၅	ဒေါ်အေးစိန်	
ပြည်နယ်၊တိုင်းဒေသကြီး	မြို့နယ်	ကျေးရွာအုပ်စု	ကျေးရွာ
ချောင်းတော်	ယုတော	ရွာရွာရွာ	ဆားချက်ကွင်း

က၊ လူဦးရေ

လူမျိုးစု	အိမ်ထောင်စုအရေအတွက်	ကိုးကွယ်သည့်ဘာသာ	အိမ်ထောင်စုအရေအတွက်
လူမျိုးစု (၁) ဗမာ	၃၈	ဘာသာ (၁) ဗုဒ္ဓ	၃၈
လူမျိုးစု (၂) -----		ဘာသာ (၂) -----	
လူမျိုးစု (၃) -----		ဘာသာ (၃) -----	
လူမျိုးစုရော -----		ဘာသာရော -----	
အခြား			
	အရေအတွက်		
မသန်စွမ်းသူများ	၂	ဗုဒ္ဓ	၂
သက်ကြီးရွယ်အိုများ (၆၅ နှစ် နှင့် အထက်)	၁		၁

အိမ်စေ့
၃၄

စစ်သားရောင်			
-------------	--	--	--

	အမျိုးသား (အမေရအတွက်)	အမျိုးသမီး (အမေရအတွက်)
လူဦးရေ	76	65
လူမျိုးစု (၁) ———		
လူမျိုးစု (၂) ———		
လူမျိုးစု (၃) ———		
အခြား		
ဆိပ်ကောင်ဦးရေ	37	1

141

(ခ) အခြေခံအဆောက်အအုံ အသုံးအဆောင်များ

စာသင်ကျောင်း	အမှတ် ခြံမပါ	ကျန်းမာရေး	အမှတ် ခြံမပါ	တာဝါရေး အဆောက် အအုံများ	အမှတ် ခြံမပါ
အထက်တန်းကျောင်း	<input type="checkbox"/>	ဆေးရုံ	<input type="checkbox"/>	စေတီ	<input checked="" type="checkbox"/>
အလယ်တန်းကျောင်း	<input type="checkbox"/>	ကျန်းမာရေးဌာန	<input type="checkbox"/>	ဘုန်းကြီးကျောင်း	<input type="checkbox"/>
မူလတန်းကျောင်း	<input type="checkbox"/>	ကျန်းမာရေးဌာနခွဲ	<input type="checkbox"/>	ဟိန္ဒူဘုရားကျောင်း	<input type="checkbox"/>
မူကြိုကျောင်း	<input type="checkbox"/>	ဆေးပေးခန်း	<input type="checkbox"/>	ခရစ်ယာန်ကျောင်း	<input type="checkbox"/>
အခြား	<input type="checkbox"/>	အခြား	<input type="checkbox"/>	ဓလီ	<input type="checkbox"/>
				အခြား	<input type="checkbox"/>
မှတ်ချက်		မှတ်ချက်		မှတ်ချက်	

(ဂ) ကျွမ်းကျင်သူများမှတ်တမ်း (ကျေးရွာတွင်နေထိုင်သော သို့မဟုတ် တခြားရွာမှလာရောက်သော ကျွမ်းကျင်သူများ)

(၁) စာသင်ကျောင်း			(၂) ကျန်းမာရေး			(၃) လက်မှုပညာရှင်		
	ရွာတွင်နေထိုင်သူ	အခြားရွာမှလာသူ		ရွာတွင်နေထိုင်သူ	အခြားရွာမှလာသူ		ရွာတွင်နေထိုင်သူ	အခြားရွာမှလာသူ
မူလတန်းပြဆရာ/မ	<input type="checkbox"/>	<input type="checkbox"/>	ဆရာဝန်	<input type="checkbox"/>	<input type="checkbox"/>	လက်သမား	<input checked="" type="checkbox"/>	<input type="checkbox"/>
အထက်တန်းပြဆရာ/မ	<input type="checkbox"/>	<input type="checkbox"/>	လက်ထောက်ကျန်းမာရေးမှူး	<input type="checkbox"/>	<input type="checkbox"/>	ပန်းရံ	<input checked="" type="checkbox"/>	<input type="checkbox"/>
အလယ်တန်းပြဆရာ/မ	<input type="checkbox"/>	<input type="checkbox"/>	အမျိုးသမီးကျန်းမာရေးဆရာမ	<input type="checkbox"/>	<input type="checkbox"/>	လျှပ်စစ်ကျွမ်းကျင်၊ မီးသမား	<input type="checkbox"/>	<input type="checkbox"/>
မူကြိုဆရာ/မ	<input type="checkbox"/>	<input type="checkbox"/>	သားဖွားဆရာမ	<input type="checkbox"/>	<input type="checkbox"/>	ရေပိုက်သွယ်သူ	<input type="checkbox"/>	<input type="checkbox"/>
အခြား	<input type="checkbox"/>	<input type="checkbox"/>	ပြည်သူ့ကျန်းမာရေးလုပ်သား	<input type="checkbox"/>	<input type="checkbox"/>	စက်ပြင်ဆရာ	<input checked="" type="checkbox"/>	<input type="checkbox"/>
မှတ်ချက်			မှတ်ချက်			မှတ်ချက်		

(ဃ) ကျေးရွာသို့ ရောက်ရှိနိုင်သည့် လမ်းအခြေအနေ / ကျေးရွာတစ်ရွာသည် ၎င်း၏ ကျေးရွာအုပ်စုနှင့် ဆက်သွယ်ထားသော လမ်းအခြေအနေ (အောက်ပါဝဲကိုရိုင်းပါ)

ကျောက်ကြမ်းလမ်း ကတ္တရာလမ်း ကွန်ကရစ်လမ်း မော်တော်ဆိုင်ကယ်လမ်း
 ကျောက်ခင်းလမ်း မြေသားလမ်း လူသွားလမ်း အခြား _____

(င) ကျေးရွာဖွံ့ဖြိုးမှုစီမံချက် ဝိုင်းပါ
 (၁) လူထုပတ်ဝန်းကျင်ထိခိုက်မှုမရှိစေရန် ဤကျေးရွာတွင်ကျေးရွာဖွံ့ဖြိုးမှု ရှိပါသည်/မရှိပါ/မသိပါ
 စီမံချက်ရှိခဲ့ပါသလား? မရှိပါ

(၂) ရှိခဲ့ပါလျှင် ဤစီမံချက်ကို မည်သည့် ဝန်ထုပ်ထွေးပြင်ဆင်ခဲ့ပါသနည်း? နှစ်—/မသိပါ
 (၃) ဤစီမံချက်ကို ခြုံငုံမှုအတည်ပြုခဲ့ပါသလား? မြဲခဲ့ပါသည်/မမြဲခဲ့ပါ /မသိပါ

(င) ဝေပေးအကူအပေး

(၁) ဤကျေးရွာအစုအဝေးမှ ဝေပေးအကူအပေးပေးရန်အတွက် ဝေပေးနိုင်မည့်အကူအပေးသနည်း? မိုင်—/မသိပါ
 (၂) ဤကျေးရွာမှ ဝေပေးအကူအပေးပေးရန်အတွက် သွားလာရာတွင်ကြာမြင့်သည့်အချိန်

ခြောက်သွေ့ရာသီတွင်ကြာချိန်— ၀:၁၀ — ထော်လာဂီ/မော်တော်ဆိုင်ကယ်/မြေလျှင်/လား/မော်တော်တုတ်/
 အခြား—
 မိုးရာသီတွင်ကြာချိန်— ၀:၁၅ — ထော်လာဂီ/မော်တော်ဆိုင်ကယ်/မြေလျှင်/လား/မော်တော်တုတ်/
 အခြား—

(ဆ) ဝတ်ဝန်းကျင်ဆိုင်ရာ သဘာဝဘေးအန္တရာယ်

ဤကျေးရွာတွင် ရေကြီးခြင်းကဲ့သို့ သဘာဝဘေးအန္တရာယ်ကူးရောက်မှုခြင်း ရှိပါသလား။
 မရှိပါ ရှိပါသည် ရှိလျှင်ခေါ်ပြပါ— ၂၀၁၆ နှစ်

(ဇ) ကျေးရွာတွင် ခွဲစည်းထားသော အဖွဲ့အစည်းများ

လူထုတစ်ဦးစီစီမံကိန်းမဟုတ်ဘဲ ဤကျေးရွာတွင် ကျေးရွာဖွံ့ဖြိုးရေးအတွက် အစိုးရ (သို့) ရွာသားများကိုယ်တိုင်(သို့) စီမံကိန်းတစ်ခုခုမှ ခွဲစည်းထားသည့် အဖွဲ့အစည်းများရှိပါသလား။

(၁) — မြေ
 (၂) —

(ဈ) အထွေထွေအုပ်ချုပ်ရေး ဦးစီးဌာန (GAD) မှ မှတ်တမ်းတင်ထားခြင်း

ဤကျေးရွာသည် အထွေထွေအုပ်ချုပ်ရေး ဦးစီးဌာန (GAD) မှ မှတ်တမ်းတင်ထားမှု ရှိပါသလား။ ✓

မရှိပါ ရှိပါသည်

ကျေးရွာခေါင်းဆောင်

အမည် ဇော် ဌေးနိုင်

လက်မှတ်  ဇ.ရဲ ၂၆.၉.၂၀၁၈

လူထုစည်းရုံးရေးမှူး

အမည် ဦးကျော်ညွန့်

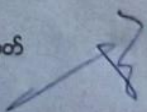
လက်မှတ်  ဇ.ရဲ ၂၆.၉.၂၀၁၈.

ကျေးရွာအခြေခံအချက်အလက်များ (ပုံစံ ၈ - ၁)(စတုတ္ထနှစ်)

ပုံစံ - ၈ - ၁ ကျေးရွာအခြေခံအချက်အလက်များ (Form PC 1)

လမ်းညွှန်ချက်၊ ကျေးရွာတစ်ရွာသို့ ပထမဆုံးပိတ်ဆက်ရိုးသွားရောက်သောအခါ လူထုစည်းရုံးရေးမှူးသည် ကျေးရွာခေါင်းဆောင်များအားကျေးရွာအချက်အလက်များကိုပေတ္တာရပ်ခံ၍တောင်းခံရသည်။ ဤအချက်အလက်များကိုစီမံကိန်းပိတ်ဆက်အစည်းဝေးပတ်ဝင်စီတောင်းခံရမည်။ စီမံကိန်းပိတ်ဆက်အစည်းဝေးတွင် လူထုစည်းရုံးရေးမှူးသည် ဤအချက်အလက်များအား စစ်ဆေးပြီး မှန်ကန်အောင်ပြုလုပ်ရမည်။ ပြီးနောက်တွင် လူထုစည်းရုံးရေးမှူးမှ သတင်းအချက်အလက်ထံသို့ Tablets မှ တဆင့် ဖြည့်သွင်းရမည်။

ကျေးရွာခေါင်းဆောင် အမည် - ဦးဌေးဗိုဇ်	ကျေးရွာခေါင်းဆောင်၏ ဖုန်းနံပါတ် ၀၇-၇၆၁၇၄၆၈၅၀	လူထုစည်းရုံးရေးမှူး၏အမည် ဒေါ်ကျော့ကျော့ဗိုဇ်	
ပြည်နယ်တိုင်းဒေသကြီး ဧရာဝတီတိုင်း	မြို့နယ် ငပုတောမြို့နယ်	ကျေးရွာအုပ်စု ကွေ့ချောင်း	ကျေးရွာ ဆားချက်ကွင်း

က၊ လူဦးရေ

လူမျိုးစု	အိမ်ထောင်စုအရေအတွက်	ကိုးကွယ်သည့်ဘာသာ	အိမ်ထောင်စုအရေအတွက်
လူမျိုးစု (၁)-အမာ-----	၃၈	ဘာသာ(၁)-ဗုဒ္ဓ-----	၃၈
လူမျိုးစု (၂)-----		ဘာသာ(၂)-----	
လူမျိုးစု (၃)-----		ဘာသာ(၃)-----	
လူမျိုးစုရော-----		ဘာသာရော-----	
အခြား			
	အရေအတွက်		
မသန်စွမ်းသူများ	၂		
သက်ကြီးရွယ်အိုများ (၆၅ နှစ် နှင့် အထက်)	၅		

[Type text]

စစ်ဘေးရှောင်	
--------------	--

	အမျိုးသား(အရေအတွက်)	အမျိုးသမီး(အရေအတွက်)	စုစုပေါင်းအရေအတွက်
လူဦးရေ	၇၆	၆၅	၁၄၁
လူမျိုးစု (၁)-----			
လူမျိုးစု (၂)-----			
လူမျိုးစု (၃)-----			
အခြား			
အိမ်ထောင်ဦးစီး	၃၅	၃	၃၈

(ခ)အခြေခံအဆောက်အအုံ အသုံးအဆောင်များ

စာသင်ကျောင်း	အမှတ် ခြံစိမ်း	ကျန်းမာရေး	အမှတ် စင်ပါ	ဘာသာရေးအဆောက် အအုံများ	အမှတ် ခြံစိမ်း
အထက်တန်းကျောင်း	<input type="checkbox"/>	ဆေးရုံ	<input type="checkbox"/>	စေတီ	<input type="checkbox"/>
အလယ်တန်းကျောင်း	<input type="checkbox"/>	ကျန်းမာရေးဌာန	<input type="checkbox"/>	ဘုန်းကြီးကျောင်း	<input type="checkbox"/>
မူလတန်းကျောင်း	<input type="checkbox"/>	ကျန်းမာရေးဌာနခွဲ	<input type="checkbox"/>	ဟိန္ဒူဘုရားကျောင်း	<input type="checkbox"/>
မူကြိုကျောင်း	<input type="checkbox"/>	ဆေးပေးခန်း	<input type="checkbox"/>	ခရစ်ယာန်ကျောင်း	<input type="checkbox"/>
အခြား	<input type="checkbox"/>	အခြား	<input type="checkbox"/>	ဗလီ	<input type="checkbox"/>
				အခြား	✓
မှတ်ချက်		မှတ်ချက်		မှတ်ချက် ခမ္ဘာ	

(ဂ) ကျွမ်းကျင်သူများမှတ်တမ်း (ကျေးရွာတွင်နေထိုင်သော သို့မဟုတ် တခြားရွာမှလာရောက်သောကျွမ်းကျင်သူများ)

(၁) စာသင်ကျောင်း			(၂) ကျန်းမာရေး			(၃) လက်မှုပညာရှင်		
	ရွာတွင်နေထိုင်သူ	အခြားရွာမှလာသူ		ရွာတွင်နေထိုင်သူ	အခြားရွာမှလာသူ		ရွာတွင်နေထိုင်သူ	အခြားရွာမှလာသူ
မူလတန်းပြဆရာ/မ	<input type="checkbox"/>	<input type="checkbox"/>	ဆရာဝန်	<input type="checkbox"/>	<input type="checkbox"/>	လက်သမား	<input checked="" type="checkbox"/>	<input type="checkbox"/>
အထက်တန်းပြဆရာ/မ	<input type="checkbox"/>	<input type="checkbox"/>	လက်ထောက်ကျန်းမာရေးပျိုး	<input type="checkbox"/>	<input type="checkbox"/>	ပန်းရံ	<input checked="" type="checkbox"/>	<input type="checkbox"/>
အလယ်တန်းပြဆရာ/မ	<input type="checkbox"/>	<input type="checkbox"/>	အမျိုးသမီးကျန်းမာရေးဆရာမ	<input type="checkbox"/>	<input type="checkbox"/>	လျှပ်စစ်ကျွမ်းကျင်ပီးသမား	<input type="checkbox"/>	<input type="checkbox"/>
မူကြိုဆရာ/မ	<input type="checkbox"/>	<input type="checkbox"/>	သားဖွားဆရာမ	<input type="checkbox"/>	<input type="checkbox"/>	ရေပိုက်သွယ်သူ	<input type="checkbox"/>	<input type="checkbox"/>
အခြား	<input type="checkbox"/>	<input type="checkbox"/>	ပြည်သူ့ကျန်းမာရေးလုပ်သား	<input type="checkbox"/>	<input type="checkbox"/>	စက်ပြင်ဆရာ	<input checked="" type="checkbox"/>	<input type="checkbox"/>
မှတ်ချက်			မှတ်ချက်			မှတ်ချက်		

(ဃ) ကျေးရွာသို့ ရောက်ရှိနိုင်သည့်လမ်းအခြေအနေ / ကျေးရွာတစ်ရွာသည် ၎င်း၏ကျေးရွာအုပ်စုနှင့် ဆက်သွယ်ထားသောလမ်းအခြေအနေ (အောက်ပါတို့ကိုပိုင်းပါ)

ကျောက်ကြမ်းလမ်း ကတ္တရာလမ်း ကွန်ကရစ်လမ်း မော်တော်ဆိုင်ကယ်လမ်း
 ကျောက်ခင်းလမ်း မြေသားလမ်း လူသွားလမ်း အခြား _____

(င) ကျေးရွာဖွံ့ဖြိုးမှုစီမံချက်

(၁) လူထုပဟိုပြုစီမံကိန်းမစတင်မီ ဤကျေးရွာတွင်ကျေးရွာဖွံ့ဖြိုးမှု ရှိပါသည်/မရှိပါ/မသိပါ
 စီမံချက်ရှိခဲ့ပါသလား?

(၂) ရှိခဲ့ပါလျှင် ဤစီမံချက်ကို မည်သည့် ခုနှစ်တွင်ပြင်ဆင်ခဲ့ပါသနည်း? နှစ်-၂၀၁၈/မသိပါ

(၃) ဤစီမံချက်ကို ခြုံနယ်မှအတည်ပြုခဲ့ပါသလား? ပြုခဲ့ပါသည်/မပြုခဲ့ပါ/မသိပါ

[Type text]

(စ) ခရီးအကွာအဝေး

(၁) ဤကျေးရွာ၏ပဟိုမှ ၎င်းကျေးရွာအုပ်စု၏ပဟိုအထိခရီးမိုင်မည်မျှကွာဝေးသနည်း? မိုင်---၁---/မသိပါ

(၂) ဤကျေးရွာမှ ၎င်းကျေးရွာအုပ်စုပဟိုအထိသွားလာရာတွင်ကြာမြင့်သည့်အချိန်။

ခြောက်သွေ့ရာသီတွင်ကြာချိန်---၂၀ မိနစ်---ထော်လာဂျီ/မော်တော်ဆိုင်ကယ်/ခြေလျင်/လား/မော်တော်ဘုတ်/

အခြား -----

မိုးရာသီတွင်ကြာချိန်---၃၅ မိနစ်---ထော်လာဂျီ/မော်တော်ဆိုင်ကယ်/ခြေလျင်/လား/မော်တော်ဘုတ်/

အခြား -----

(ဆ) ပတ်ဝန်းကျင်ဆိုင်ရာသဘာဝဘေးအန္တရာယ်

ဤကျေးရွာတွင်ရေကြီးခြင်းကဲ့သို့ သဘာဝဘေးအန္တရာယ်ကျရောက်ဖူးခြင်း ရှိပါသလား။

မရှိပါ

ရှိပါသည်

ရှိလျှင်ဖော်ပြပါ---အဝင်ဆိုင်ကလေးမှန်တိုင်း

(ဇ) ကျေးရွာတွင် ဖွဲ့စည်းထားသော အဖွဲ့အစည်းများ

လူထုပဟိုပြုစီမံကိန်းမတိုင်မီ ဤကျေးရွာတွင် ကျေးရွာဖွံ့ဖြိုးရေးအတွက် အစိုးရ(သို့)ရွာသားများကိုယ်တိုင်(သို့) စီမံကိန်းတစ်ခုခုမှ ဖွဲ့စည်းထားသည့် အဖွဲ့အစည်းများရှိပါသလား။

(၁) -----

(၂) -----

(ဈ) အထွေထွေအုပ်ချုပ်ရေး ဦးစီးဌာန (GAD) မှ မှတ်တမ်းတင်ထားခြင်း

ဤကျေးရွာသည် အထွေထွေအုပ်ချုပ်ရေး ဦးစီးဌာန (GAD) မှ မှတ်တမ်းတင်ထားမှု ရှိပါသလား။

မရှိပါ

ရှိပါသည်

ကျေးရွာခေါင်းဆောင်

အမည်

ဦးဇွဲ

လက်မှတ်

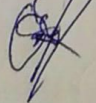

နေ့စွဲ ၂၇.၁၀.၂၀၁၉

လူထုစည်းရုံးရေးမှူး

အမည်

ဒေါ်ကျော်ကျော်စိန်

လက်မှတ်

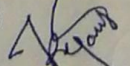

နေ့စွဲ ၂၇.၁၀.၂၀၁၉

[Type text]

၁၀။စီမံကိန်းစက်ဝန်းအချိန်ဇယား (ပုံစံ စ-၂)(ပထမနှစ်)

ပုံစံ - စ - ၂ - စီမံကိန်းစက်ဝန်းအချိန်ဇယား (PC 2)

စတင်သည့် နေ့	အစည်းအဝေး ပြီးဆုံးသည့်နေ့	အချိန်အား အရေအတွက်	အချိန်သုံးစွဲ အရေအတွက်	အစည်းအဝေးတွင်ရောက်သူအရေအတွက်	
				အိမ်ထောင်စု အရေအတွက်	လူဦးရေအရေအတွက်နှင့် လူဦးရေအရေအတွက်
၄.၂.၂၀၁၇	၆.၂.၂၀၁၇	၁၅	၁၁	၂၆	၂၆
၅.၂.၂၀၁၇	၆.၂.၂၀၁၇	၁၆	၁၄	၃၀	၃၀
၈.၂.၂၀၁၇	၈.၂.၂၀၁၇	၁၁	၁၀	၂၁	၂၁
		၈၅	၈၅	၈၅	၈၅
၁။ ကျေးရွာစီမံကိန်း စီမံဆက်ခံအစည်းအဝေး					
၂။ ကျေးရွာစီမံကိန်း ပြီးစေရန် စီမံချက်ရေးဆွဲခြင်း အစည်းအဝေး					
၃။ ကျေးရွာအုပ်စု လုပ်ငန်းဆောင်ရွက်ချက်အစည်းအဝေး					
၄။ မြို့နယ်အဆင့် စီမံကိန်းရေးဆွဲရေး နှင့် အကောင်အထည်ဖော်ရေးကော်မတီ၏ စီမံကိန်း သုံးသပ်မှု အစည်းအဝေး					
၅။ မြို့နယ် စီမံကိန်းရေးဆွဲရေး နှင့် အကောင်အထည်ဖော်ရေး ကော်မတီ၏ဆုံးဖြတ်ချက်ကို ရှာဖွေ အသိပေး အကြောင်းကြားသည့် အစည်းအဝေး					
၆။ စီမံကိန်းလုပ်ငန်းခွဲစီမံချက်ရေးဆွဲခြင်း အစည်းအဝေး					
၆.၁။ စီမံကိန်းလုပ်ငန်း အကောင်အထည်ဖော်ရေးအစီအစဉ် ရေးဆွဲခြင်း					
၆.၂။ ဝယ်ယူရေးအစီအစဉ် ရေးဆွဲခြင်း					
၆.၃။ ဘဏ္ဍာရေးကုန်ကျမှု လျာဇာအစီအစဉ် ရေးဆွဲခြင်း					

စီမံကိန်းစက်ဝန်းအချိန်ဇယား (ပုံစံ ၈-၂)(ဒုတိယနှစ်)

ပုံစံ - ၈ - ၂ - စီမံကိန်းစက်ဝန်းအချိန်ဇယား (PC 2)

လမ်းညွှန်ရွာ၊ သက်ဆိုင်ရာလူထုစည်းရုံးရေး ဖွဲ့စည်းရေးအဖွဲ့
 စည်းရုံးရေးမှူး/ဝန်ထမ်း အမည် - စောဝင်းဝင်း
 ဇနီး - 20.11.17
 ဖွဲ့စည်းရက်/ရက်စွဲ - ၆.၇.၂၀၂၀ ဖြစ်ပြီး ညွှန်ကြားရေးမှူးရုံးမှ အမည်ရင်း ဝန်ထမ်းအဖွဲ့ဝင်များကို စီမံကိန်းစက်ဝန်းအဖွဲ့ဝင်အဖြစ် ဝင်ရောက်အောင် အချိန်မီအောင် စီမံကိန်းစက်ဝန်းအဖွဲ့ဝင်များနှင့် ကျေးရွာအုပ်စုအတွက် အချိန်မီအောင် စီမံကိန်းစက်ဝန်းအဖွဲ့ဝင်အဖြစ် ဝင်ရောက်အောင် စီမံကိန်း(၁) ။ စက်ဝန်း(၂) ။ စက်ဝန်း(၃)

အဖွဲ့ဝင်အရေအတွက် - ၁၅ ယောက်
 ကျေးရွာအုပ်စု အဖွဲ့ဝင်အရေအတွက် - ၁၅ ယောက်
 စီမံကိန်းစက်ဝန်းအဖွဲ့ဝင်အရေအတွက် - ၁၅ ယောက်

စတင်သည့် ဇနီး	ပြီးရက်/သည့်နေ့	အစည်းအဝေးအရေအတွက်			အစည်းအဝေးအရေအတွက်	လုပ်ဆောင်ရေးအရေအတွက် နှင့် လုပ်ဆောင်ရမည့်
		အချိန်အရေအတွက်	အချိန်အရေအတွက်	အချိန်အရေအတွက်		
၂၀.၁၁.၁၇	၂၀.၁၁.၁၇	၁၀	၁၅	၂၅	၁၅၀၂	
၂၄.၁၁.၁၇	၂၄.၁၁.၁၇	၁၃	၁၅	၂၈	၁၅၀၂	
၂၄.၁၂.၁၇	၂၄.၁၂.၁၇	၈	၉	၁၇		
		၀	၀	၀	၀	

စီမံကိန်းစက်ဝန်းအချိန်ဇယား (ပုံစံ စ-၂)(တတိယနှစ်)

ပုံစံ - စ - ၂ - စီမံကိန်းစက်ဝန်းအချိန်ဇယား (PC 2)

လမ်းညွှန်ချက်၊ သက်ဆိုင်ရာလူထုစည်းရုံးရေးမှူး/လက်ထောက်နည်းပညာမှူးများမှ စီမံကိန်းစက်ဝန်းအဆင့်တစ်ခုစီပြီးစီးတိုင်း ကျေးရွာနှင့် ကျေးရွာအုပ်စုအတွက် ဤပုံစံကို ဖြည့်သွင်းရမည်။

စည်းရုံးရေးမှူး/ဝန်ထမ်း အမည် ဦးစော နုညို

နေ့စွဲ 27.9.2018 စက်ဝန်းအားအမှတ်ဖြစ်ပါ စက်ဝန်း(၁) စက်ဝန်း(၂) စက်ဝန်း(၃) စက်ဝန်း (၄)

ပြည်နယ်/တိုင်း	မြို့နယ်	ကျေးရွာအုပ်စု	ကျေးရွာ
<u>ဧရာဝတီ</u>	<u>ဗဟော</u>	<u>ကျွေးကျွေး</u>	<u>ဆားချက် ကွင်း</u>

စီမံကိန်းအောင်မြင်မှုအဆင့်များ	နေ့စွဲ		အစည်းအဝေးတွင်တက်ရောက်သူအရေအတွက်			
	စတင်သည့် နေ့	ပြီးဆုံးသည့်နေ့	အမျိုးသား အရေအတွက်	အမျိုးသမီး အရေအတွက်	အိမ်ထောင်စု အရေအတွက်	လူမျိုးစုတက်ရောက်သူ အရေအတွက် နှင့် လူမျိုးစုအမည်
၀၁ ကျေးရွာစီမံကိန်း မိတ်ဆက်အစည်းအဝေး	၂၆.၉.၁၈	၂၆.၉.၁၈	၁၂	၁၇	၂၉	၂၉ ၂၈၀
၂။ ကျေးရွာဖွံ့ဖြိုးရေး စီမံချက်ရေးဆွဲခြင်း အစည်းအဝေး	၂၇.၉.၁၈	၂၇.၉.၁၈	၁၃	၁၆	၂၉	၂၉ ၂၈၀

၆.၄၊ ငြိမ်/ထိန်းအစီအစဉ် ရေးဆွဲခြင်း	27.1.19	27.1.19	8	8	16	16	1
၇၊ စီမံကိန်းလုပ်ငန်းခွဲ တိုးတက်မှု စောင့်ကြည့်အစည်းအဝေး							
၇.၁၊ အစည်းအဝေး ပထမအကြိမ်	7.2.19	7.2.19	7	8	15	15	1
၇.၂၊ အစည်းအဝေး ဒုတိယအကြိမ်							
၇.၃၊ အစည်းအဝေး တတိယအကြိမ်	၁၆.3.19	10.3.19	6	8	14	14	1
	15.5.19	15.5.19	8	8	16	16	1
၈၊ စီမံကိန်းလုပ်ငန်းခွဲ အပြီးသတ်စစ်ဆေးခြင်းအစည်းအဝေး	8.4.19	8.4.19	6	5	11	11	1
၉၊ လူထုဝင်စားဆွဲအစည်းအဝေး	13.5.19	13.5.19	8	11	19	၁၅ ၁၉	၁၂

စီမံကိန်းစက်ဝန်းအချိန်ဇယား (ပုံစံ စ-၂) (စတုတ္ထနှစ်)

ပုံစံ - စ-၂ - စီမံကိန်းစက်ဝန်းအချိန်ဇယား (PC 2)

လက်ညှိချက်	သက်ဆိုင်ရာလုပ်ငန်းအမျိုးအစား	စီမံကိန်းစက်ဝန်းအချိန်ဇယား
ကျေးရွာအုပ်စုအတွက် ဥပဒေပြုကြည့်ရှုရန်	သက်ဆိုင်ရာလုပ်ငန်းအမျိုးအစား	စီမံကိန်းစက်ဝန်းအချိန်ဇယား
လုပ်ငန်းအမျိုးအစား/လက်ထောက်အဖွဲ့အစည်းအဖွဲ့အစည်း	အဖွဲ့အစည်းအဖွဲ့အစည်း	စီမံကိန်းစက်ဝန်းအချိန်ဇယား
နေ့စွဲ 30.11.19	စီမံကိန်းစက်ဝန်းအချိန်ဇယား	စီမံကိန်းစက်ဝန်းအချိန်ဇယား
ပြည်နယ်/တိုင်း	မြို့နယ်	ကျေးရွာအုပ်စု
ဧရာဝတီ	မြို့နယ်	ကျေးရွာအုပ်စု

စီမံကိန်းအောင်မြင်မှုအစဉ်များ	နေ့စွဲ		အစည်းအဝေးအဖွဲ့အစည်း				အစည်းအဝေးအဖွဲ့အစည်း	အစည်းအဝေးအဖွဲ့အစည်း	အစည်းအဝေးအဖွဲ့အစည်း	အစည်းအဝေးအဖွဲ့အစည်း
	စတင်သည့်နေ့	ပြီးဆုံးသည့်နေ့	အချိန်အားအခမဲ့အဖွဲ့အစည်း	အချိန်အားအခမဲ့အဖွဲ့အစည်း	အချိန်အားအခမဲ့အဖွဲ့အစည်း	အချိန်အားအခမဲ့အဖွဲ့အစည်း				
၁။ ကျေးရွာစီမံကိန်း စီမံကိန်းအစည်းအဝေး	၂၇.၁၀.၁၉	၂၇.၁၀.၁၉	၅၀	၅၅	၂၅	၂၅	၂၅	၂၅	၂၅	၂၅
၂။ ကျေးရွာစီမံကိန်း ပြီးစီးရေးအဖွဲ့အစည်း	၅၀.၁၁.၁၉	၅၀.၁၁.၁၉	၅၀	၅၅	၂၅	၂၅	၂၅	၂၅	၂၅	၂၅
၃။ ကျေးရွာအုပ်စုလုပ်ငန်းဆောင်ရွက်ချက်အစည်းအဝေး										
၄။ မြို့နယ်အဆင့်စီမံကိန်းရေးဆွဲရေးနှင့် အကောင်အထည်ဖော်ရေး ကော်မတီ၏ စီမံကိန်း သုံးသပ်မှုအစည်းအဝေး										

၅။ မြို့နယ် စီမံကိန်းရေးဆွဲရေးနှင့် အကောင်အထည်ဖော်ရေးစီမံခန့်ခွဲရေးဦးစီးဌာနမှ တာဝန်ယူမှု အသိပေးအကြောင်းကြားသည့်အစည်းအဝေး	၂၀၂၁.၀၁.၂၀	၂၀၂၁.၀၁.၂၀	၂၀၂၁.၀၁.၂၀	၂၀၂၁.၀၁.၂၀	၂၀၂၁.၀၁.၂၀	၂၀၂၁.၀၁.၂၀	၂၀၂၁.၀၁.၂၀	၂၀၂၁.၀၁.၂၀	၂၀၂၁.၀၁.၂၀
၆။ စီမံကိန်းလုပ်ငန်းခွဲစီမံချက်ရေးဆွဲခြင်း အစည်းအဝေး	မလို	မလို	မလို	မလို	မလို	မလို	မလို	မလို	မလို
၆.၁။ စီမံကိန်းလုပ်ငန်း အကောင်အထည်ဖော်ရေးအစီအစဉ် ရေးဆွဲခြင်း	၁၈.၁.၂၀	၁၈.၁.၂၀	၁၈.၁.၂၀	၁၈.၁.၂၀	၁၈.၁.၂၀	၁၈.၁.၂၀	၁၈.၁.၂၀	၁၈.၁.၂၀	၁၈.၁.၂၀
၆.၂။ ဝယ်ယူရေးအစီအစဉ် ရေးဆွဲခြင်း									
၆.၃။ ဘဏ္ဍာရေးကုန်ကျမှု လျာထားအစီအစဉ် ရေးဆွဲခြင်း									
၆.၄။ ပြင်/ထိန်းအစီအစဉ် ရေးဆွဲခြင်း									
၇။ စီမံကိန်းလုပ်ငန်းခွဲ တိုးတက်မှု စောင့်ကြည့်အစည်းအဝေး	မလို	မလို	မလို	မလို	မလို	မလို	မလို	မလို	မလို
၇.၁။ အစည်းအဝေး ပထမအကြိမ်									
၇.၂။ အစည်းအဝေး ဒုတိယအကြိမ်									
၇.၃။ အစည်းအဝေး တတိယအကြိမ်									
၈။ စီမံကိန်းလုပ်ငန်းခွဲ အပြီးသတ်စစ်ဆေးခြင်း အစည်းအဝေး									
၉။ လူထုစစ်ဆေးပွဲအစည်းအဝေး									

ဃ။ လူထုစီမံကိန်း၏ လာမည့် (၄)နှစ်အတွက် အကျိုးမဝင်သော ဦးစားပေး ဖွံ့ဖြိုးတိုးတက်မှု လုပ်ငန်း အစီအစဉ်များအားဖော်ပြပါ။

အဆင့်	ကျေးရွာအတွက် ဦးစားပေး ဖွံ့ဖြိုး တိုးတက်မှု လုပ်ငန်းစဉ်များ	အဆိုပြုသူ (အမျိုးသားများ/ အမျိုးသမီးများ/အမျိုးသား+ အမျိုးသမီး)	အခန်းကဏ္ဍ
၁	မူကြံ / မူလဇယားရေးရာ	ကျေး + မ	မသုတေသန
၂	စော့လ်ခိးကျေးရွာ	ကျေး + မ	ကျေး မကျေး
၃	ဆွတ်မြောင်း (၁-ပေါ်လမ်းအနီး)	မ	စီမံကိန်း
၄	ဥယျာဉ်ရေးရာ	မကျေး၊ သမီး	ကမ္ဘာကျေး
၅			
၆			
၇			
၈			

ခေါင်းဆောင်၊ ကျေးရွာစီမံကိန်းအထောက်အကူပြုကော်မတီမှ အတည်ပြုသည်။

အမည် ဒေါ်ဝင်းမြင့် လက်မှတ် ဝင်း နေ့စွဲ 5.2.2017

ကျေးရွာဖွံ့ဖြိုးရေး ဦးစားပေး အစီအစဉ် (ပုံစံ ၈-၃) (ဒုတိယနှစ်)

ပုံစံ - ၈ - ၃ ကျေးရွာဖွံ့ဖြိုးရေး ဦးစားပေးအစီအစဉ် (Form PC 3)

လယ်ဥယျာဉ်ရှက်၊ အဆင့်(၃) ကျေးရွာဖွံ့ဖြိုးရေးအစီအစဉ်အရ ဦးစားပေးအစီအစဉ် အထောက်အကူပြု
 ကော်မတီသည် လူထုစည်းရုံးရေးများအကူအညီဖြင့် ဤပုံစံကိုဖြည့်စွဲအောင် ဖြည့်သွင်းရမည်။

လူထုစည်းရုံးရေးများ/ဝန်ထမ်း အမည် - **ဒေါ်ဝါဝါစိ**

နေ့စွဲ **၂၄. ၁၁. ၁၄** စက်ဝန်းအား အမှတ်ခြစ်ပါ (✓) စက်ဝန်း(၁) စက်ဝန်း(၂) စက်ဝန်း(၃) စက်ဝန်း(၄)

ပြည်နယ်/တိုင်း **ဧရာဝတီ** ပြနယ် **ဇလွင်** ကျေးရွာအုပ်စု **ရွှေဘူ** ကျေးရွာ **ဆားချက်ကွင်း**

က။ အခက်အခဲအတားအဆီးများအားလုံးရှင်း - ယခုလက်ရှိအခြေအနေတွင် ဤကျေးရွာဖွံ့ဖြိုးတိုးတက်ရေးအတွက် အဓိက အခက်အခဲအတားအဆီးများသည် မည်သည့်အခက်အခဲအတားအဆီးများ (အမျိုးသား/သမီး အနည်းဆုံးအခက်အခဲ ၅ ခုစီဖော်ပြပါ)

အမျိုးသား အဖွဲ့မှ တင်ပြသောအခက်အခဲအတားအဆီးများ	အမျိုးသမီး အဖွဲ့မှ တင်ပြသောအခက်အခဲအတားအဆီးများ
၁- ရွာတွင်းလမ်းဖွဲ့စည်းရေး၊ လမ်းပြင်ဆင်ရေး၊ မီးသီးချက်များ၊ လှေပြင်ခြင်း	၁- လမ်းကုန်းတံတားအား ဝါးလမ်းကုန်းတံတားဖြင့် အစားထိုးခြင်း၊ ရွာလမ်းကုန်းတံတားဖြင့် အစားထိုးခြင်း
၂- လမ်းကုန်းတံတားအား ဝါးလမ်းကုန်းတံတားဖြင့် အစားထိုးခြင်း၊ ရွာလမ်းကုန်းတံတားဖြင့် အစားထိုးခြင်း	၂- ရွာတွင်းလမ်းဖွဲ့စည်းရေး၊ လမ်းပြင်ခြင်း၊ ရွာလမ်းကုန်းတံတားဖြင့် အစားထိုးခြင်း
၃- ရွာတွင်းလမ်းဖွဲ့စည်းရေး၊ လမ်းပြင်ခြင်း၊ ရွာလမ်းကုန်းတံတားဖြင့် အစားထိုးခြင်း	၃- ရွာတွင်းလမ်းဖွဲ့စည်းရေး၊ လမ်းပြင်ခြင်း၊ ရွာလမ်းကုန်းတံတားဖြင့် အစားထိုးခြင်း
၄- ရွာတွင်းလမ်းဖွဲ့စည်းရေး၊ လမ်းပြင်ခြင်း၊ ရွာလမ်းကုန်းတံတားဖြင့် အစားထိုးခြင်း	၄- ရွာတွင်းလမ်းဖွဲ့စည်းရေး၊ လမ်းပြင်ခြင်း၊ ရွာလမ်းကုန်းတံတားဖြင့် အစားထိုးခြင်း
၅- ရွာတွင်းလမ်းဖွဲ့စည်းရေး၊ လမ်းပြင်ခြင်း၊ ရွာလမ်းကုန်းတံတားဖြင့် အစားထိုးခြင်း	၅- ရွာတွင်းလမ်းဖွဲ့စည်းရေး၊ လမ်းပြင်ခြင်း၊ ရွာလမ်းကုန်းတံတားဖြင့် အစားထိုးခြင်း
၆	၆

ခ။ မျှော်မှန်းခြင်း - နောင်လာမည့် (၅)နှစ် အတွင်း ကျေးရွာဖွံ့ဖြိုးရေး မျှော်မှန်းလျာထားချက်များအား တင်ပြပါ။

အမျိုးသားအဖွဲ့မှ တင်ပြသောမျှော်မှန်းချက်များ	အမျိုးသမီးအဖွဲ့မှ တင်ပြသောမျှော်မှန်းချက်များ
၁- ရွာတွင်းလမ်းဖွဲ့စည်းရေး၊ လမ်းပြင်ခြင်း၊ ရွာလမ်းကုန်းတံတားဖြင့် အစားထိုးခြင်း	၁- လမ်းကုန်းတံတားအား ဝါးလမ်းကုန်းတံတားဖြင့် အစားထိုးခြင်း၊ ရွာလမ်းကုန်းတံတားဖြင့် အစားထိုးခြင်း
၂- လမ်းကုန်းတံတားအား ဝါးလမ်းကုန်းတံတားဖြင့် အစားထိုးခြင်း၊ ရွာလမ်းကုန်းတံတားဖြင့် အစားထိုးခြင်း	၂- ရွာတွင်းလမ်းဖွဲ့စည်းရေး၊ လမ်းပြင်ခြင်း၊ ရွာလမ်းကုန်းတံတားဖြင့် အစားထိုးခြင်း
၃- ရွာတွင်းလမ်းဖွဲ့စည်းရေး၊ လမ်းပြင်ခြင်း၊ ရွာလမ်းကုန်းတံတားဖြင့် အစားထိုးခြင်း	၃- ရွာတွင်းလမ်းဖွဲ့စည်းရေး၊ လမ်းပြင်ခြင်း၊ ရွာလမ်းကုန်းတံတားဖြင့် အစားထိုးခြင်း
၄- ရွာတွင်းလမ်းဖွဲ့စည်းရေး၊ လမ်းပြင်ခြင်း၊ ရွာလမ်းကုန်းတံတားဖြင့် အစားထိုးခြင်း	၄- ရွာတွင်းလမ်းဖွဲ့စည်းရေး၊ လမ်းပြင်ခြင်း၊ ရွာလမ်းကုန်းတံတားဖြင့် အစားထိုးခြင်း
၅	၅
၆	၆

ဂ။ လူထုစီမံကိန်း၏ လာမည့် (၄) နှစ်အတွက် အကျုံးဝင်သော ဦးစားပေး ဖွံ့ဖြိုးတိုးတက်မှု လုပ်ငန်း အစီအစဉ်များအားဖော်ပြပါ။

အဆင့်	ကျေးရွာအတွက် ဦးစားပေး ဖွံ့ဖြိုးတိုးတက်မှု လုပ်ငန်းစဉ်များ	အဆိုပြုသူ (အမျိုးသား/အမျိုးသမီး/အမျိုးသား+အမျိုးသမီး)	ခန့်မှန်းကုန်ကျစရိတ်	အကျိုးခံစားခွင့်ရှိသူ ခန့်မှန်းခြေ အရေအတွက်
၁	ရွာတွင်းလမ်း	၈+၈	64 509 00	၂၄၁
၂	ရွာလမ်းကုန်းတံတား	၈		၂၄၁
၃	ရွာတွင်းလမ်း	၈+၈		၂၄၁
၄	ရွာတွင်းလမ်း	၈+၈		၂၄၁
၅	ရွာတွင်းလမ်း	၈		၂၄၁
၆	ရွာလမ်းကုန်းတံတား	၈		၂၄၁

ကျေးရွာဖွံ့ဖြိုးရေး ဦးစားပေး အစီအစဉ် (ပုံစံ ၁-၃)(တတိယနှစ်)

ပုံစံ - ၁-၃ ကျေးရွာဖွံ့ဖြိုးရေး ဦးစားပေးအစီအစဉ် (Form PC 3)

လယ်ဥယျာဉ်ရှင်၊ အထိုင်(၃)ကျေးရွာမှိုင်းချက်အစည်းအဝေးပြီးဆုံးသောအခါ ကျေးရွာစီမံကိန်း အထောက်အကူပြု ဝန်ထမ်းတော်မတီသည် လူထုစည်းရုံးရေးမှူးအကူအညီဖြင့် ဤပုံစံကိုပြည့်စုံအောင် ဖြည့်သွင်းရမည်။	
လူထုစည်းရုံးရေးမှူး/ဝန်ထမ်း အမည် ဦးကျော်ညွန့်	
နေ့စွဲ 27.9.2018	စက်ဝန်းအား အမှတ်ဖြစ်ပါ (✓) <input type="checkbox"/> စက်ဝန်း(၁) <input type="checkbox"/> စက်ဝန်း(၂) <input checked="" type="checkbox"/> စက်ဝန်း(၃) <input type="checkbox"/> စက်ဝန်း(၄)
ပြည်နယ်/တိုင်း ဧရာဝတီ	မြို့နယ် ဗဟိုတော
ကျေးရွာအုပ်စု ငွေ့ချောင်း	ကျေးရွာ ဆားချက်ကွင်း

က၊ အခက်အခဲအတားအဆီးများအားဆွေးနွေးခြင်း - ယခုလက်ရှိအခြေအနေတွင်ဤကျေးရွာဖွံ့ဖြိုးတိုးတက်ရေးအတွက် အဓိကအခက်အခဲအတားအဆီးများသည် မည်သည်များဖြစ်ပါသနည်း။ (အမျိုးသား/သမီး အနည်းဆုံးအခက်အခဲ ၅ ခုစီဖော်ပြပါ)

အုပ်စုဖွဲ့ဆွေးနွေးမှုများမှ တင်ပြသောအခက်အခဲအတားအဆီးများ	
၁) ရွာတွင်းလမ်းမကောင်းပါသည်။ အခက်ကဲ	<input type="checkbox"/> ကျား <input checked="" type="checkbox"/> မ
၂) လမ်းလျှောက်ထား မကောင်းပါသည်။ အခက်ကဲ	<input type="checkbox"/> ကျား <input checked="" type="checkbox"/> မ
၃) သောက်သုံးရေမလုံလောက်ခြင်း အခက်ကဲ	<input type="checkbox"/> ကျား <input checked="" type="checkbox"/> မ
၄) ဆေးလေးခန်း မရှိပါသည်။ အခက်ကဲ	<input type="checkbox"/> ကျား <input checked="" type="checkbox"/> မ
၅) သဘာဝဘေးဒဏ်ကောက် ဖြစ်လာသည်။ ကောက်ကပ် မရှိခြင်း	<input checked="" type="checkbox"/> ကျား <input type="checkbox"/> မ
၆) ဆေးကုသရေးမရှိခြင်း၊ ကောက်ကပ်	<input type="checkbox"/> ကျား <input checked="" type="checkbox"/> မ <input type="checkbox"/> ကျား + မ

ခ၊ မျှော်မှန်းခြင်း- နောင်လာမည့် (၅)နှစ် အတွင်း ကျေးရွာဖွံ့ဖြိုးရေး မျှော်မှန်းလျာထားချက်များအား တင်ပြပါ။

အုပ်စုဖွဲ့ဆွေးနွေးမှုများမှ တင်ပြသောအခက်အခဲအတားအဆီးများ	
၁) ရွာတွင်းလမ်း များကောင်းမွန်လာစေရန်	<input type="checkbox"/> ကျား <input checked="" type="checkbox"/> မ
၂) လမ်းလျှောက်ထား ကောင်းမွန်လာစေရန်	<input type="checkbox"/> ကျား <input checked="" type="checkbox"/> မ
၃) သောက်သုံးရေလက် ရှိလာစေရန်	<input type="checkbox"/> ကျား <input checked="" type="checkbox"/> မ
၄) ဆေးလေးခန်း ရှိလာစေရန်	<input type="checkbox"/> ကျား <input checked="" type="checkbox"/> မ
၅) အသက်ကယ် ကောက်ကပ်မရှိခြင်း	<input checked="" type="checkbox"/> ကျား <input type="checkbox"/> မ <input type="checkbox"/> ကျား + မ
၆) မျှော်မှန်းကျေးဇူးတော်အစီအစဉ်	<input type="checkbox"/> ကျား <input checked="" type="checkbox"/> မ <input type="checkbox"/> ကျား + မ

□ ကျား □ မ □ ကျား + မ

က။ လူထုစီမံကိန်း၏ လာမည့် (၄) နှစ်အတွက် အကျုံးမဝင်သော ဦးစားပေး ဖွံ့ဖြိုးတိုးတက်မှု လုပ်ငန်း အစီအစဉ်များအားဖော်ပြပါ။

အဆင့်	ဦးစားပေး ကျေးရွာအတွက် ဦးစားပေး ဖွံ့ဖြိုးတိုးတက်မှု လုပ်ငန်းစဉ်များ	အဆိုပြုသူ (အမျိုးသားများ/ အမျိုးသမီးများ/ အမျိုးသား + အမျိုးသမီး)	အခန်းကဏ္ဍ	ဦးစားပေး အဆင့် သတ်မှတ်ချက်	ခန့်မှန်း ကုန်ကျစရိတ်	အကျိုးခံစားခွင့်ရှိသူ နှင့် မှန်းခြေအရေအတွက်		
						ကျား	မ	ပေါင်း
၀	ရွာထဲတွင် ရက်ကောက်စက် စက်ရုံ တည်ဆောက်ခြင်း	အမျိုးသား + အမျိုးသမီး	အခြား	၀	၆၆၀၀၀၀၀	၇၆	၆၅	၁၄၁
၂	ဆောက်လုပ်ရေး နှင့် ဆေးကုသရေး နှင့် ဆေးကုသရေး	အမျိုးသား + အမျိုးသမီး	အခြား	၂	၃၀၀၀၀၀၀	၇၆	၆၅	၁၄၁
၃	လမ်းဖောက်လုပ်ရေး	။	အခြား	၃	၃၅၀၀၀၀၀	၇၆	၆၅	၁၄၁
၄	ကျေးရွာအတွင်း အခြေခံအဆောက်အအုံ	။	ကျေးရွာအတွက်	၄	၁၁၀၀၀၀၀၀	၇၆	၆၅	၁၄၁
၅	အခြေခံအဆောက်အအုံ	ကျေးရွာအတွက်	အခြား	၅	၁၂၀၀၀၀၀၀	၇၆	၆၅	၁၄၁
၆	အခြေခံအဆောက်အအုံ	ကျေးရွာအတွက်	ပညာရေး	၆	၃၅၀၀၀၀၀	၇၆	၆၅	၁၄၁

သ။ လူထုစီမံကိန်း၏ လာမည့် (၄) နှစ်အတွက် အကျုံးမဝင်သော ဦးစားပေး ဖွံ့ဖြိုးတိုးတက်မှု လုပ်ငန်း အစီအစဉ်များအားဖော်ပြပါ။

အဆင့်	ကျေးရွာအတွက် ဦးစားပေး ဖွံ့ဖြိုးတိုးတက်မှု လုပ်ငန်းစဉ်များ	အဆိုပြုသူ (အမျိုးသားများ/ အမျိုးသမီးများ/ အမျိုးသား + အမျိုးသမီး)	အခန်းကဏ္ဍ
၀			
၂			
၃			
၄			
၅			

ခေါင်းစောင်၊ ကျေးရွာစီမံကိန်းအထောက်အကူပြုကော်မတီမှအတည်ပြုသည်။

အမည် ဒေါ်ခင်မြင့် လက်မှတ် ဝင်း နေ့ရက် ၂၇.၉.၂၀၁၈

ကျေးရွာဖွံ့ဖြိုးရေး ဦးစားပေး အစီအစဉ် (ပုံစံ ၁-၃)(စတုတ္ထနှစ်)

ပုံစံ - ၁-၃ ကျေးရွာဖွံ့ဖြိုးရေး ဦးစားပေးအစီအစဉ် (Form PC. 3)

လမ်းညွှန်ချက်၊ အဆင့်(၃)ကျေးရွာဖွံ့ဖြိုးရေးအစီအစဉ်အရ အကျိုးရှိစေရန်အတွက် ကျေးရွာစီမံကိန်း အထောက်အကူပြု
မကော်မတီသည် လူထုစည်းရုံးရေးမှူးအကူအညီဖြင့် ဤပုံစံကိုဖြည့်သွင်းအောင် ဖြည့်သွင်းရမည်။

လူထုစည်းရုံးရေးမှူး/ဝန်ထမ်း အမည် ဒေါ်ကျော့ကျော့ခိုင်

နေ့စွဲ 30.11.19 စက်ဝန်းအား အမှတ်ခြစ်ပါ (✓) စက်ဝန်း(၁)
 စက်ဝန်း(၂) စက်ဝန်း(၃) စက်ဝန်း(၄)

ပြည်နယ်/တိုင်း <u>ရာဇဝင်္ဂီ</u>	ဦးနယ် <u>ငယ်တော</u>	ကျေးရွာအုပ်စု <u>ကျွန်းချောင်း</u>	ကျေးရွာ <u>ဆား ချက် ကွင်း</u>
------------------------------------	------------------------	---------------------------------------	----------------------------------

က၊ အခက်အခဲအတားအဆီးများအားဆွေးနွေးခြင်း - ယခုလက်ရှိအခြေအနေတွင်ဤကျေးရွာဖွံ့ဖြိုးတိုးတက်ရေးအတွက် အဓိကအခက်အခဲအတားအဆီးများသည် မည်သည်များဖြစ်ပါသနည်း။ (အမျိုးသား/သမီး အနည်းဆုံးအခက်အခဲ ၅ ခုစီဖော်ပြပါ)

အုပ်စုဖွဲ့ဆွေးနွေးမှုများမှ တင်ပြသောအခက်အခဲအတားအဆီးများ

ကလေးများ နှင့်ကျေးရွာသူများအား လာရောက် ခဲ့ခြင်း	<input type="checkbox"/> ကျား <input checked="" type="checkbox"/> မ
မိုးတွင်းကာလတွင် ကလေးများ နှင့်ကျေးရွာသူများ အား လာရောက် ခဲ့ခြင်း	<input type="checkbox"/> ကျား <input checked="" type="checkbox"/> မ
ခဏတာအတွက် လာရောက် ခဲ့ခြင်း	<input type="checkbox"/> ကျား <input checked="" type="checkbox"/> မ
	<input type="checkbox"/> ကျား <input type="checkbox"/> မ <input type="checkbox"/> ကျား+ မ
	<input type="checkbox"/> ကျား <input type="checkbox"/> မ <input type="checkbox"/> ကျား+ မ

ခ၊ မျှော်မှန်းခြင်း- နောင်လာမည့် (၅)နှစ် အတွင်း ကျေးရွာဖွံ့ဖြိုးရေး မျှော်မှန်းလျာထားချက်များအား တင်ပြပါ။

အုပ်စုဖွဲ့ဆွေးနွေးမှုများမှ တင်ပြသောအခက်အခဲအတားအဆီးများ

ကလေးများ နှင့်ကျေးရွာသူများအား လာရောက် ခဲ့ခြင်း	<input type="checkbox"/> ကျား <input checked="" type="checkbox"/> မ
မိုးတွင်းကာလတွင် ကလေးများ နှင့်ကျေးရွာသူများ အား လာရောက် ခဲ့ခြင်း	<input type="checkbox"/> ကျား <input checked="" type="checkbox"/> မ
ခဏတာအတွက် လာရောက် ခဲ့ခြင်း	<input type="checkbox"/> ကျား <input checked="" type="checkbox"/> မ
	<input type="checkbox"/> ကျား <input type="checkbox"/> မ <input type="checkbox"/> ကျား+ မ

[Type text]

□ ကျား □ မ □ ကျား + မ

၈။ လူထုစီမံကိန်း၏ လာမည့် (၄) နှစ်အတွက် အကျုံးမဝင်သော ဦးစားပေး ဖွံ့ဖြိုးတိုးတက်မှု လုပ်ငန်း အစီအစဉ်များအားဖော်ပြပါ။

ဦးစားပေးအဆင့်	ကျေးရွာအတွက် ဦးစားပေး ဖွံ့ဖြိုးတိုးတက်မှု လုပ်ငန်းစဉ်များ	အဆိုပြုသူ (အမျိုးသားများ/ အမျိုးသမီးများ/ အမျိုးသမီး)	အခန်းကဏ္ဍ	ဦးစားပေး အဆင့် သတ်မှတ်ချက်	စနစ်မှန်းကုန်ကျစရိတ်	အကျိုးခံစားခွင့်ရှိသူ စနစ်မှန်းခြေအရေအတွက်		
						ကျား	မ	ပေါင်း
၁	မြောင်းကျွန်းရွာတွင် ရေအား စတင်ဆောက်ခြင်း	က+မ	စက်ကား	၁	12000000	76	65	141
၂	ရွာတွင်း အုတ်ကောင်စစ်၊ ရေကန်ခင်းလှမ်း	က+မ	လမ်း	၂	12000000	"	"	"
၃	အိမ်ရာစီမံရေး	က+မ	ဖိလ်မရေး	၃	7000000	"	"	"
၄								
၅								

၉။ လူထုစီမံကိန်း၏ လာမည့် (၄) နှစ်အတွက် အကျုံးမဝင်သော ဦးစားပေး ဖွံ့ဖြိုးတိုးတက်မှု လုပ်ငန်း အစီအစဉ်များအားဖော်ပြပါ။

အဆင့်	ကျေးရွာအတွက် ဦးစားပေး ဖွံ့ဖြိုးတိုးတက်မှု လုပ်ငန်းစဉ်များ	အဆိုပြုသူ (အမျိုးသားများ/ အမျိုးသမီးများ/ အမျိုးသမီး)	အခန်းကဏ္ဍ
၁	စက်ချုပ်သင်တန်း	မ	အသက်မွေး ဝမ်းကျောင်း
၂	အိုင်တယ်မြင်သင်တန်း	မ	အသက်မွေး ဝမ်းကျောင်း
၃			
၄			
၅			

ခေါင်းဆောင်၊ ကျေးရွာစီမံကိန်းအထောက်အကူပြုကော်မတီမှအတည်ပြုသည်။

အမည် ဦးကျော်သန်းမင်း လက်မှတ် [Signature] / နေ့စွဲ 30.11.19
ဒေါ်စုစု ဝင်း

၁၂။ အစည်းအဝေးမှတ်တမ်းများ

ပထမအကြိမ်အစည်းအဝေး

နေ့စွဲ - ၂၇. ၁၀. ၁၇

အုပ်စု - ကျေးရွာ

ကျေးရွာ - ဆားချက်ကွင်း

နေရာ - ကျေးဆွမ်းချောင်း

အချိန် - ၁၂:၀၀ (AM)

ပုဂ္ဂိုလ်ရေ - ၈ (၁၀) + ၅ (၁၅) = ၂၅ ဦး

အကြောင်းအရာ။ ။ ပထမအကြိမ် အစည်းအဝေး ပွဲ ကျင်းပခြင်း

အစီအစဉ် (၁) အရ မူဝါဒအစည်းရုံး ရေးရာမှ တစ်ရပ်က အစီအစဉ်များ

အား ဖော်ပြရန် ၎င်း ဖွဲ့စည်းပေးပါသည်။ အစီအစဉ် (၂) အရ ကျေးရွာပေါင်း

ဆောင်ရွက် အဖွဲ့အစည်းများ တွေ့ရှိပြီး အစည်းအဝေးကို စတင်သည်။

အစီအစဉ် (၃) အရ မူဝါဒအစည်းရုံး ရေးရာမှ အစည်းအဝေး ဖြစ်ပေါ်ခြင်း

ရည်ရွယ်ချက်အား ၎င်းဖွဲ့စည်းပေးပါသည်။ အစီအစဉ် (၄) အရ စည်းစိမ်ရုံး

စီမံခန့်ခွဲရေးအဖွဲ့အစည်းကို စည်းရုံးရေးရာမှ ကျေးရွာမူဝါဒများကို ၎င်း

ဖွဲ့စည်းပေးပါသည်။ အစီအစဉ် (၅) အရ စီမံခန့်ခွဲရေး အကြောင်းကို မူ

ဝါဒအစည်းရုံးရေးရာမှ ကမ္ဘာ့ပိုင်း (ကဆင်း ၁၄) ဆင်၏ ၎င်း ဖွဲ့စည်းပေး

သည်။ အစီအစဉ် (၆) အရ မူဝါဒအစည်းရုံးရေးရာမှ စီမံခန့်ခွဲရေး အဖွဲ့အစည်းကို

စတင်၍ အဖွဲ့အစည်းများကို မူဝါဒအစည်းရုံးရေးရာမှ ၎င်း ဖွဲ့စည်းပေးပါသည်။

အစီအစဉ် (၇) အရ ကျေးရွာစေတနာ့ဝန်ထမ်းများ ရွေးချယ်ရာတွင် မ

ခန့်ခွဲခြင်းများကို စေတနာ့ဝန်ထမ်း အဖွဲ့အစည်းကို စတင်၍ အကြောင်း

ကော်မတီပါက ဆက်လက် ဆုံးဖြတ် အကြောင်းကော်မတီမှ ကျေးရွာမူဝါဒ

မိသားစုအဖွဲ့အစည်းများ ပွားများရေးအတွက် အားပေးပါ။
(၁) ဦးကျော်စိုးမောင် (၂) ဒေါ်အိမ်စိန်

အစီအစဉ် (၁) ကျေးရွာအုပ်စုအဖွဲ့အစည်းများ ပွားများရေးအတွက် အားပေးပါ။
များစွာ ပေးအားပေးပါ။ PRA ဖြစ်ပေါ်စေရန် အားပေးပါ။
အားပေးပေးပါ။ PRA ဖြစ်ပေါ်စေရန် အားပေးပါ။

ကမ္ဘာ့ဘဏ် (ဘဏ်) ဖြစ်ပေါ်စေရန် အားပေးပါ။
အားပေးပေးပါ။ PRA ဖြစ်ပေါ်စေရန် အားပေးပါ။
အားပေးပေးပါ။ PRA ဖြစ်ပေါ်စေရန် အားပေးပါ။

၁၃။ ကဏ္ဍအလိုက် ဖွံ့ဖြိုးရေး ဦးစားပေးလုပ်ငန်းများ

ဆုတ်စု - ငွေ့ချောင်း
ကျေးရွာ - ဆားချက်ကွင်း

ကဏ္ဍအလိုက် ဦးစားပေးလုပ်ငန်းချုပ်ပေး

ကဏ္ဍ	ဦးစားပေးအဆင့်	လုပ်ငန်းအမျိုးအစား	အဆိုပြုသူ(အမှန်ဖြစ်ရန်)			ခုနှစ်	ထောက်ပံ့မည့်အဖွဲ့အစည်း(သို့)ဌာန	မှတ်ချက်
			ကျား	မ	ကျား+မ			
အခြေခံဆေးကုရေးကဏ္ဍ (လမ်း/တံတား/ရေရရှိရေး/ဖိလင် ရေး)	၁	ရွာတွင်း ဆုတ်စုတံတား ကျောက်ခင်းလမ်း			✓	2020		
	၂	ဆီကတီးလမ်းဖျား			✓			
	၃							
	၄							
	၅							
လူမှုဝိညာဏ်ကဏ္ဍ (ပညာရေး/ ကျန်းမာရေး နှင့် ဆိုင်သောအထောက်အပံ့များနှင့် အခြားလိုအပ်ချက်များ)	၁							
	၂							
	၃							
	၄							
	၅							
သက်မွေးသင်ကျောင်းကဏ္ဍ (စိတ်ချီရေး/ ဖွံ့ဖြိုးရေး နှင့် ဆိုင် သော အထောက်အပံ့များ နှင့် အခြား လိုအပ်ချက်များ)	၁	စက်ချုပ်သစ်တန်း			✓			
	၂	ဆိုင်ကတီးပြင်သစ်တန်း			✓			
	၃							
	၄							
	၅							
သဘာဝဘေးအန္တရာယ် လျော့ပါးရေး ကဏ္ဍ	၁							
	၂							
	၃							
	၄							
	၅							
အခြားကဏ္ဍ (ဌာနဆိုင်ရာများသို့ လွှဲပြောင်း နိုင်ခြင်း နှင့် အကောင်အထည် ဖော်ထောင်ရန်အားပေးနိုင်ခြင်းမရှိ သော လုပ်ငန်းများ)	၁							
	၂							
	၃							
	၄							
	၅							