

ပြည်ထောင်စုသမ္မတမြန်မာနိုင်ငံတော်အစိုးရ
စိုက်ပျိုးရေး၊ မွေးမြူရေးနှင့် ဆည်မြောင်းဝန်ကြီးဌာန
ကျေးလက်ဒေသဖွံ့ဖြိုးတိုးတက်ရေးဦးစီးဌာန
ငပုတောမြို့နယ်



လူထုပဟိုပြုစီမံကိန်း
National Community Driven Development Project
(NCDDP)



ကျေးရွာဖွံ့ဖြိုးရေးအစီအစဉ်
Village Development Plan (VDP)

စံပြကျေးရွာ၊ ပြင်ခရိုင်ကျေးရွာအုပ်စု

မာတိကာ

စဉ်	အကြောင်းအရာ	စာမျက်နှာ
၁	မြို့နယ်မြေပုံ	၁
၂	ကျေးရွာအုပ်စုမြေပုံ	၂
၃	ကျေးရွာအုပ်စုတွင် ပါဝင်သောကျေးရွာများစာရင်း	၂
၄	ကျေးရွာသမိုင်းကြောင်းအကျဉ်းချုပ်	၃
၅	လူထုပူးပေါင်းပါဝင်သော ဆန်းစစ်ခြင်းနှင့် အကဲဖြတ်ခြင်း လုပ်ငန်းစဉ် PRA/PSA အကျဉ်းချုပ်ဇယား	၄
၆	ကျေးရွာဖွံ့ဖြိုးရေးအစီအစဉ်အတွက်အသုံးပြုခဲ့သော PRA tools များနှင့် တစ်ခုချင်းစီအတွက် သုံးသပ်ချက်များ	၄
၇	ကျေးရွာကော်မတီရွေးချယ်ခြင်းနှင့် ကျေးရွာဖွံ့ဖြိုးရေးအစီအစဉ် ဆောင်ရွက်မှုမှတ်တမ်းခါတ်ပုံများ	၁၀
၈	ကျေးရွာစီမံကိန်းအထောက်အကူပြုကော်မတီဝင်များစာရင်း	၁၂
၉	ကျေးရွာအခြေခံအချက်အလက်များ (ပုံစံ ၈ - ၁)	၁၃
၁၀	စီမံကိန်းစက်ဝန်းအချိန်ဇယား (ပုံစံ ၈-၂)	၂၂
၁၁	ကျေးရွာဖွံ့ဖြိုးရေး ဦးစားပေး အစီအစဉ် (ပုံစံ ၈-၃)	၂၅
၁၂	ကျေးရွာအုပ်စုစီမံကိန်းလုပ်ငန်းခွဲရွေးချယ်ခြင်း (ပုံစံ ၈-၄)	၃၁
၁၃	အစည်းအဝေးမှတ်တမ်းများ	၃၄
၁၄	ကဏ္ဍအလိုက် ဖွံ့ဖြိုးရေး ဦးစားပေးလုပ်ငန်းများ	၃၆
၁၅	VDP အရည်အသွေးထိန်းချုပ်မှု (Check List for VDP)	၃၈

၁။ ငပတောမြို့နယ်အခြေပြမြေပုံ

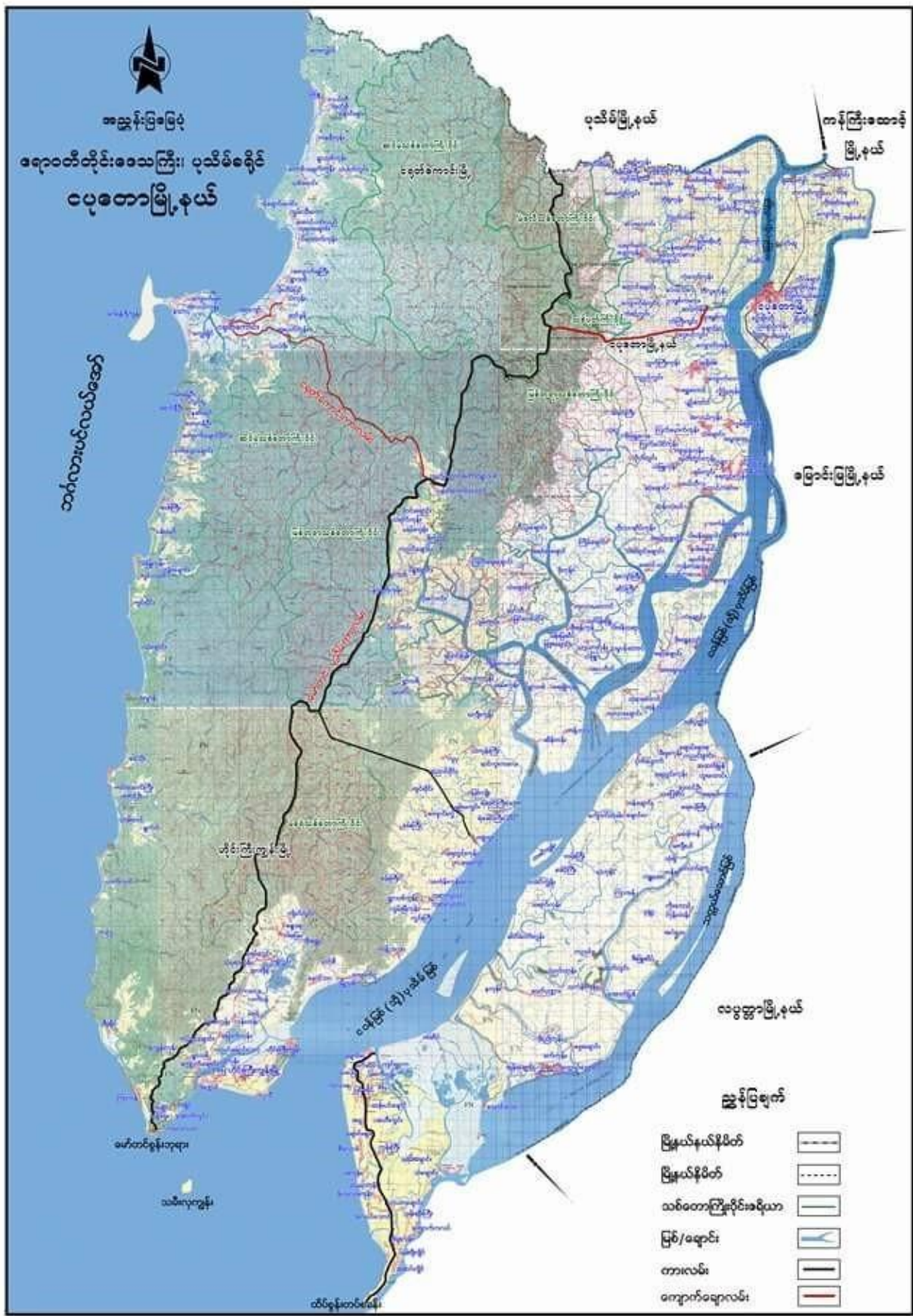

၂။ ကျေးရွာအုပ်စုမြေပုံ

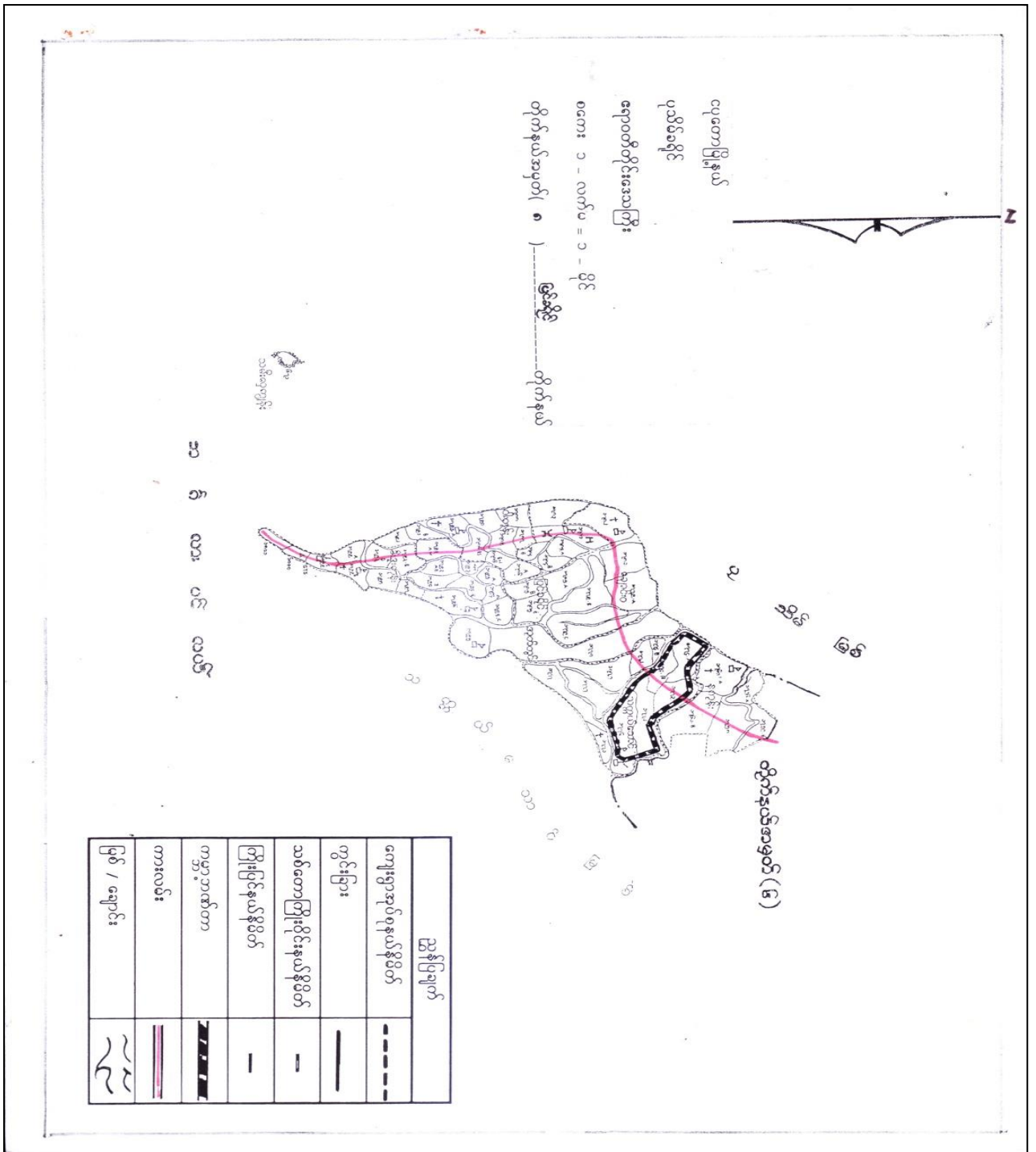

၃။ ကျေးရွာအုပ်စုအတွင်းပါဝင်သောကျေးရွာများစာရင်း

- ၁။ ပြင်ခရိုင်
- ၂။ ကုလားမကွင်း
- ၃။ ညောင်ကုန်း
- ၄။ စံပြ
- ၅။ ဒေါ်ဒွေးဖြူကုန်း
- ၆။ မဲဇာကုန်း
- ၇။ စက်ဆိပ်
- ၈။ ကင်းဆိပ်
- ၉။ ဆားကုန်း
- ၁၀။ လှည်းလမ်းကွင်း
- ၁၁။ အထဲကွင်း
- ၁၂။ ကွမ်းခြံကုန်း
- ၁၃။ ထန်းပင်ချောင်
- ၁၄။ ကိုးနင်း

စက်တင်ဘာ - ၇.၇.၂၀၁၇

အခမဲ့၊ ဘဝေး ဗြဟ္မဒတ်:

- ကျေးရွာ - ဝံပြ
- ကျေးရွာအုပ်စု - ဖြစ်စဉ်
- အခမဲ့ ဘဝေးနေရာ - ဝံပြကျေးရွာနီးခြေစိုင်းနောင်
- အခမဲ့ ဘဝေး ကွင်းပာသဉ်အချိန် - 11:00 AM မှ 5:00 PM
- အခမဲ့ ဘဝေး တက်ရောက်သူ - ကျား - 17 ဦး၊ မ - 13 ဦး၊ ပေါင်း - 30 ဦး

အကြောင်းအရာ

ပြင်ပကိုင်ကျေးရွာအုပ်စု၊ ဝံပြကျေးရွာ တွင် စီမံကိန်း၊ မိမိကပ်၊ ပထမအကြိမ် ကျေးရွာ အခမဲ့ ဘဝေး၊ စီမံကိန်း၊ မိမိကပ် (၁၅)မျှားရှင်းရင်းခြေ၊ စီမံကိန်း၊ စက်ပိုင်း၊ ဖွင့် အစီအစဉ်တို့ သုံးမျှား၊ ကျေးရွာခေတရာဝန်ထမ်း၊ ဗွေမျှမ်းခြေ၊ လျှပ်စီး၊ ပါဝင်သော ရေသွင်းစက်မျှား၊ အဖွဲ့အစည်း၊ မြေပုံရင်း

ဗွေမျှမ်းခြေ

စီမံကိန်း၊ အကြောင်းအရာ များနှင့် ရည်ရွယ်ချက်များ၊ လေ့လာမှု၊ စီမံကိန်း ဖြစ်ပေါ်လာပုံ အထပ်ထပ်ကို

ဂျပူစုစု၊ ဂုံး၊ ရှေး၊ ဖွဲ့၊ ဗြဟ္မဒတ်၊ ပြောကြားခြင်း၊ ထိုအတူ စီမံကိန်း၊ အစီအစဉ်၊ ဖြစ်သော စီမံကိန်း၊ စက်ပိုင်း၊ ဗြဟ္မဒတ်၊ ဖြစ်ပေါ်ခြင်း၊ စာစစ်၊ (၁)နှစ်၊ အား၊ စက်ရက်စွမ်းရင်း၊ စစ်ဆေးပါသည်။

စက်ရက်စွမ်းရင်း ကျေးရွာစီမံကိန်း၊ စာစစ်အတူပြုလုပ်ထားပြီး စစ်ဆေးရာဝန်ထမ်း၊ ကျိမ်းအုပ်ပါကြောင်း ဖွင့်၊ မဲစုစုခြေ၊ ပြည်သူ့အကျိုးပြုလေရာ (ကျား - ၁၃ ဦး - ၈ - ၁၃ ဦး) မဲစုစုခြေ၊ ဗွေမျှမ်းခြေ၊ မည်သို့ဖြစ်ကြောင်း ရှင်းရင်း ပြောကြားပြီး စစ်ဆေးရာဝန်ထမ်း မဲစုစုခြေ၊ ဗွေမျှမ်းခြေ သည်

၅။ လူထုပူးပေါင်းပါဝင်သောဆန်းစစ်ခြင်းနှင့်အကဲဖြတ်ခြင်းလုပ်ငန်းစဉ် PRA/PSA အကျဉ်းချုပ်ဇယား

စဉ်	အသုံးပြုခဲ့သော PRA Tools များ	ကျား	မ
၁	ကျေးရွာအရင်းမြေပြင်ပုံ (Social Map)	၁၀	၁၀
၂	ရာသီခွင်ပြပုံကွဲဒီဇိုင်း (Seasonal Gender)	၁၀	၁၅
၃	ဥစ္စာနေကြွယ်ဝမှုဦးစားပေးအဆင့်သတ်မှတ်ခြင်း (Wealth Ranking)	၁၀	၁၅
၄	ကျားမပင့်ကူအိမ်သုံးသပ်ခြင်း (Cob Web)	၁၀	၁၀
၅	အရင်းအမြစ်အသုံးချမှုဖော်ထုတ်ခြင်းဇယား (Asset Mapping)	၁၀	၁၅
၆	အဖွဲ့အစည်းချိတ်ဆက်မှုပုံ (Venn diagram)	၁၀	၁၀

၆။ ကျေးရွာဖွံ့ဖြိုးရေးအစီအစဉ်အတွက်အသုံးပြုခဲ့သော PRA tools များနှင့်တစ်ခုချင်းစီအတွက်သုံးသပ်ချက်များ

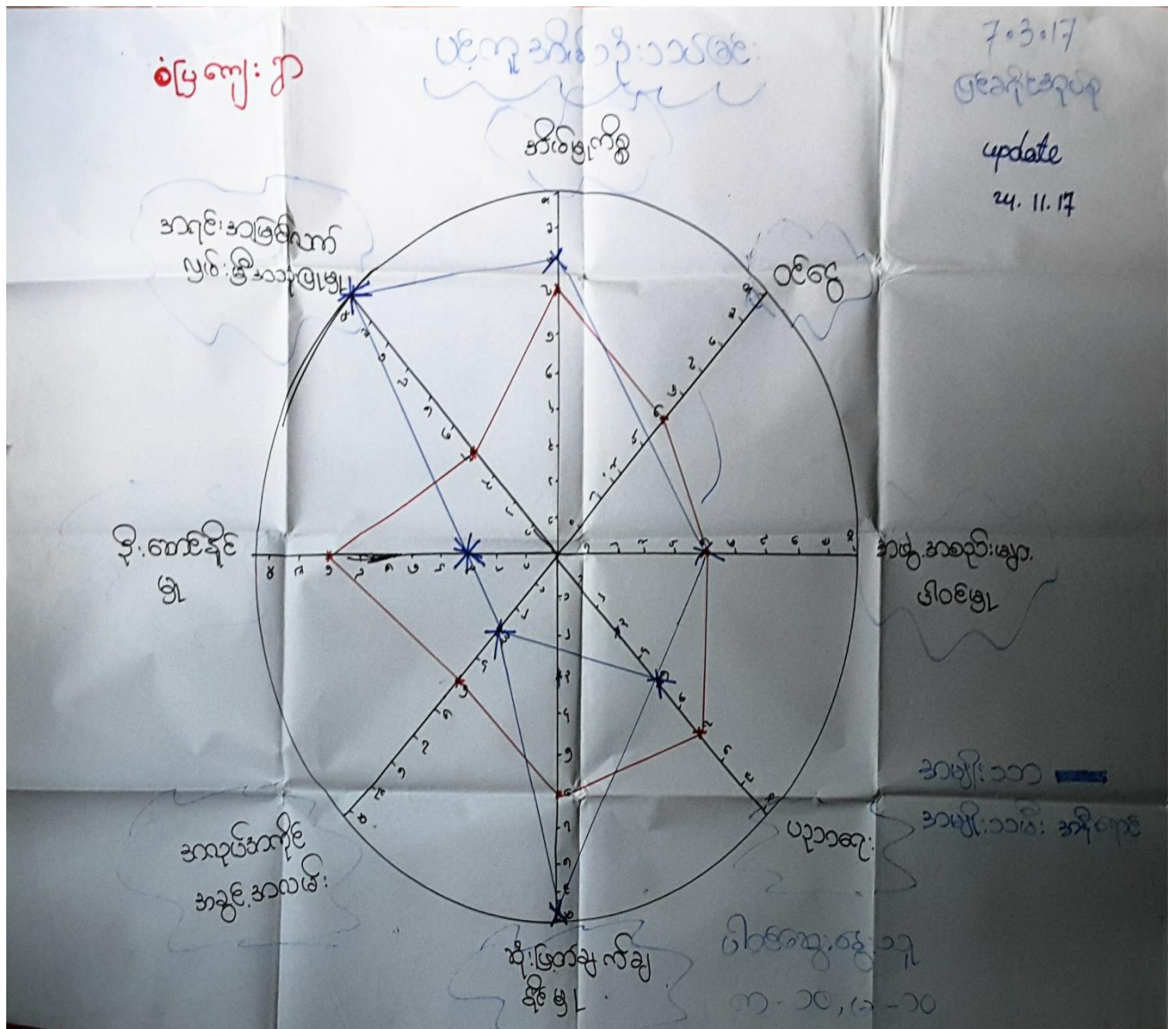

ပင်လယ်အရပ်အရပ်: သမင်ခြင်း

ရွေးကောက်ခြင်း: နှစ်၊ နှစ်၊ ခေတ်ခြင်း

* ဆုတောင်းပေးရာတွင် အရင်းအမြစ်အသုံးပြုမှုများနှင့် ဆုံးဖြတ်ချက်ချမှတ်ရေးရာများတွင် ဆုတောင်းပေးခြင်းအားဖြင့် သေသည်။

* အိမ်ထောင်ရေး များတွင် နှစ်၊ ဝမ်းဗျားကုသရေးနှင့် ဆုတောင်းပေးခြင်း၊ ဆုတောင်းပေးခြင်း အတူတကွ ကောင်းစွာ ခံစားသည်။

* အာဂျင်တိုင်းနိုင်ငံအတွင်း အလုပ်နှင့် ချီးမြှင့်ရေးနှင့် ဆုတောင်းပေးခြင်း၊ များစွာ ဆုတောင်းပေးခြင်းနှင့် ကောင်းစွာ ဆုတောင်းပေးခြင်း ရှိသည်။

* ပညာရေး၊ လက်မှုပညာနှင့် ဝမ်းဗျားကုသရေးနှင့် ဆုတောင်းပေးခြင်း၊ များစွာ ဖိုဖို လုပ်ကိုင်မှုအား ကောင်းစွာ ရှိသည်။

update. 24. 11. 19 ဇွန်လအတွက် 7.3.2017

ခံပြုကျေးဇူးရှာ အထူးအခြေခံသို့: ရွဲမြူပုံစံပြုလုပ်ထား

(ကျား)	(မ)	(ကျား+မ)	ကျား	မ	ကျား+မ
ရေလုပ်ငန်း	ခက်ချုပ်	ခိုတော	ရေကန်	အိမ်ခြံမြေ	ခိုတော
အထက်	ကျေးသုဉ်	အိမ်	ကံစား	ခက်ချုပ်	အိမ်
ဆိုင်ကယ်	ထက်၊ ဩက်	လမ်း	ဈေး	ကျေးသုဉ်	လမ်း
ခက်ဈေး	ဘဲ ရွေးဖွဲ့ခြင်း	ရေကန်	ခက်ဈေး		ခက်၊ ဩက်
		သစ်ပင်	ဆိုင်ကယ်		ဘဲ ရွေးဖွဲ့ခြင်း
		ကံစား	ခက်စား		
		အိမ်ခြံမြေ	သစ်ပင်		
		ဈေး			
		ခက်စား			

ပါဝင်ကျေးဇူးရှာ
၈-၂၀, ၉-၂၅

ခံပြုကျေးဇူးရှာ အထူးအခြေခံသို့: ရွဲမြူပုံစံပြုလုပ်ထား 7.3.2017

ကျေးဇူးရှာခြင်း ဖြစ်စဉ်: ခပ်ခြင်း

- ⇒ ခက်ချုပ်
- ⇒ ကျေးသုဉ်, ရွေးဖွဲ့ခြင်း, ထက်, ဩက်, ဘဲ, ဝက်, ခက်, သစ်ပင်များက သုံးစွဲခြင်း
- ⇒ ရေကန်, ကံစား, ဈေး, ခက်ဈေး, ဆိုင်ကယ်, ခက်စား, သစ်ပင် ခက်စားများက ဆိုင်ချုပ်ထားခြင်း
- ⇒ ရေလုပ်ငန်း, ဆိုင်ကယ်, ခက်ဈေး ခက်စားများက သုံးစွဲခြင်း
- ⇒ ခိုတော, အိမ်ခြံမြေ, ရေကန်, သစ်ပင်, ကံစား, အိမ်ခြံမြေ ဈေး, ခက်စား ခက်စားများနှင့် ခက်စား, သစ်ပင်များက ဆုံးဖြတ်ချက်ချက် ချုပ်ငြိမ်းခြင်း

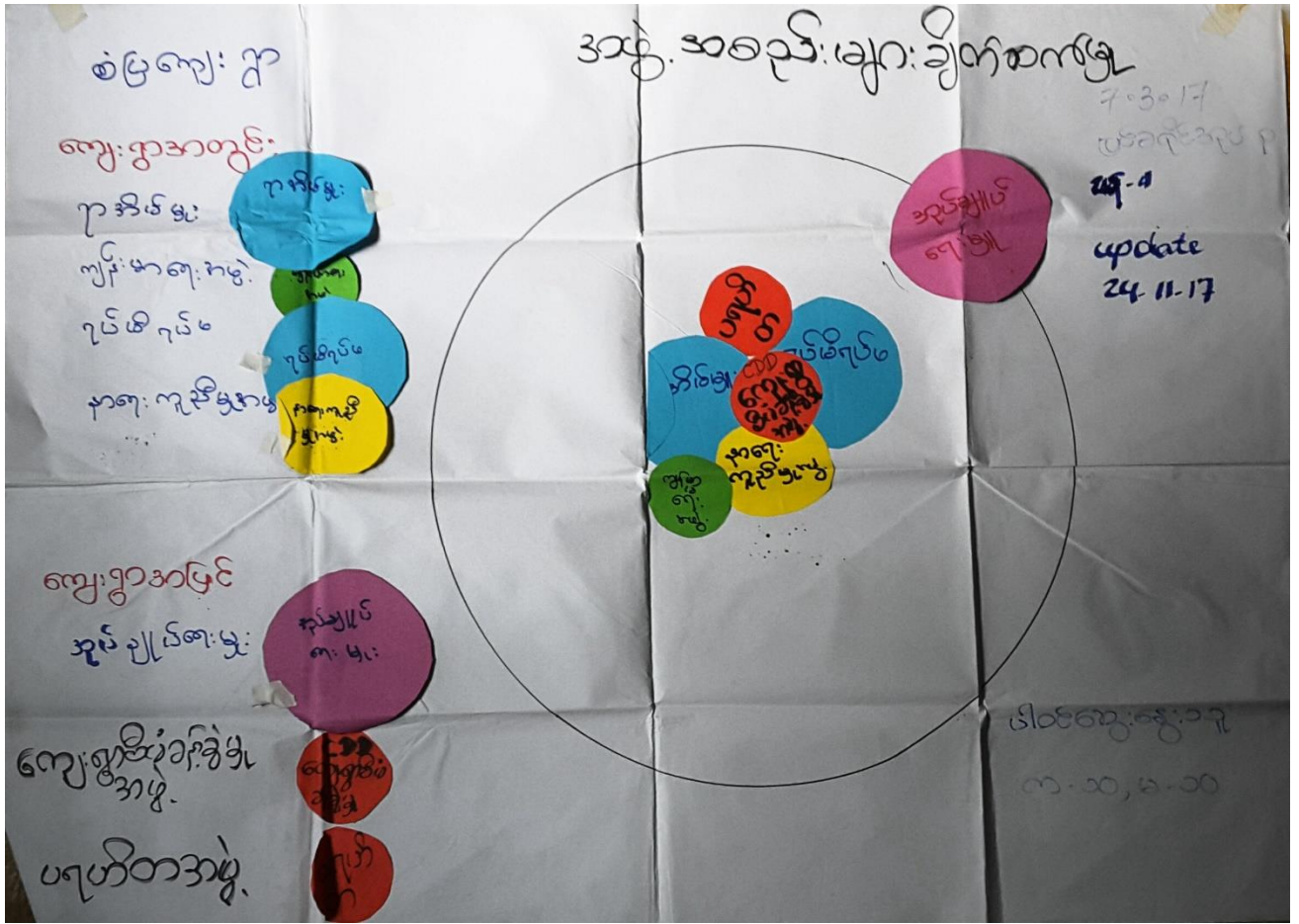

အဖွဲ့အစည်း ချိတ်ဆက်မှု

ဆက်စပ်ခြင်းဖြင့် ဖွဲ့စည်းခြင်း

update - ဆက်

ဆက် - ဖြစ်နိုင်

ကျေးဇူး - ခံ

⇒ ကျေးဇူး ဖွဲ့စည်းရေး ပေးလိုက် ပျား ဆောင်ရွက်ရန် ကျေးဇူး ဆောင်ရွက် ပေးရန်

ကျေးဇူးအဖွဲ့များ စုစည်းမှုဖြင့် စုစည်းရေး ပေးကာ ဖွဲ့စည်းရေး ပေးနိုင်ခြင်း ရှိသည်။

⇒ ကျေးဇူးအဖွဲ့များ ပေးလိုက် အချိန်အခါများဖြင့် အချိန်အခါများကို ဖွဲ့စည်းရေး ကျိပ်ရေး ပေးလိုက် ပေးဆောင် ရှိသည်။

⇒ ကျေးဇူး စီမံရေး ဦးစီးအဖွဲ့ ဖြစ်ပြီး ဝန်ထမ်း စီမံရေး ဖွဲ့စည်းရေး ဆောင်ရွက်ခြင်း

ဆက်: ၃၀ ချိတ်ဆက်မှု ကျေးဇူး ဖွဲ့စည်းရေး ပေးလိုက် ပေးဆောင် ရှိသည်။

စွက် ဖြစ်သည်။

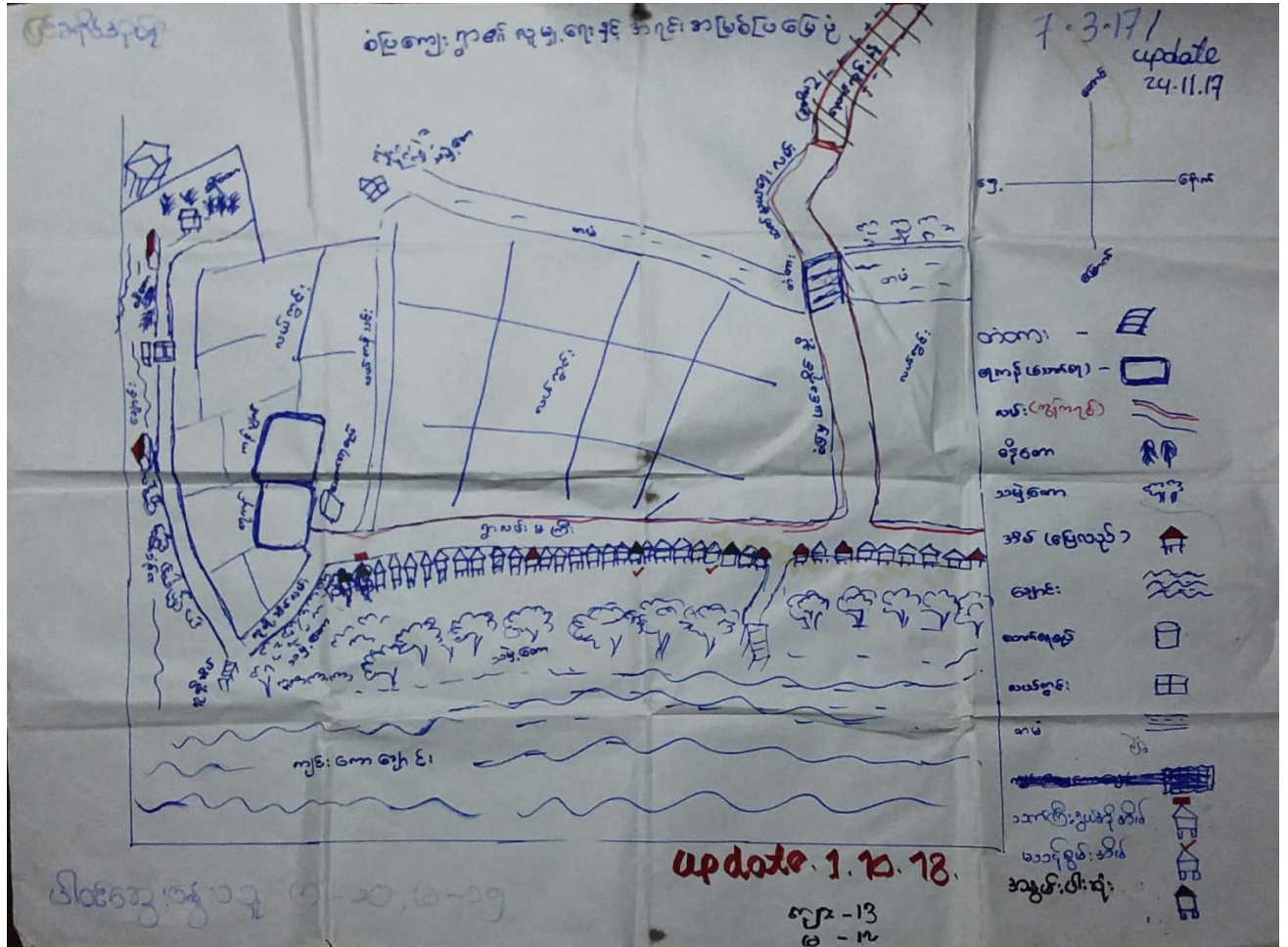

ကျေးရွာကန် အထက်ဘက်တွင် အိမ် ၁၀၀

ကျေးရွာကန် အထက်ဘက်တွင် အိမ် ၁၀၀

ကျေးရွာကန် အထက်ဘက်တွင် အိမ် ၁၀၀

ကျေးရွာကန် အထက်ဘက်တွင် အိမ် ၁၀၀

ကျေးရွာကန် အထက်ဘက်တွင် အိမ် ၁၀၀

ကျေးရွာကန် အထက်ဘက်တွင် အိမ် ၁၀၀

ကျေးရွာကန် အထက်ဘက်တွင် အိမ် ၁၀၀

ကျေးရွာကန် အထက်ဘက်တွင် အိမ် ၁၀၀

ကျေးရွာကန် အထက်ဘက်တွင် အိမ် ၁၀၀

ကျေးရွာကန် အထက်ဘက်တွင် အိမ် ၁၀၀

ကျေးရွာကန် အထက်ဘက်တွင် အိမ် ၁၀၀

ငါးအမျိုးအစား

အမျိုးအစားအရ ဝေမျှခြင်း

အမျိုးအစားအရ ဝေမျှခြင်း

အမျိုးအစား

အမျိုးအစားအရ ဝေမျှခြင်း

အမျိုးအစားအရ ဝေမျှခြင်း

အမျိုးအစား

အမျိုးအစားအရ ဝေမျှခြင်း

အမျိုးအစား

အမျိုးအစား

အမျိုးအစားအရ ဝေမျှခြင်း

အမျိုးအစား

အမျိုးအစား

အမျိုးအစားအရ ဝေမျှခြင်း

အမျိုးအစား

အမျိုးအစား

အမျိုးအစားအရ ဝေမျှခြင်း

အမျိုးအစား

အမျိုးအစား

အမျိုးအစားအရ ဝေမျှခြင်း

အမျိုးအစား

၇။ ကျေးရွာကော်မတီရွေးချယ်ခြင်းနှင့်ကျေးရွာဖွံ့ဖြိုးရေးအစီအစဉ်ဆောင်ရွက်မှုမှတ်တမ်းခါတ်ပုံများ



	လုပ်ငန်းစဉ် ရလဒ်	လုပ်ငန်းစဉ် ရလဒ်	လုပ်ငန်းစဉ် ရလဒ်	လုပ်ငန်းစဉ် ရလဒ်
ကျေးရွာပိတ်ဆို့မှုအဖွဲ့ဝင် <ကျား>	၅ 5			5 5
ကျေးရွာပိတ်ဆို့မှုအဖွဲ့ဝင် <မ>	4 3	၁	၂	5 5
ကျေးရွာလူထု <ကျား>	8 7		၁	8 8
ကျေးရွာလူထု <မ>	8 4	၂	၂	9 9

၈။ ကျေးရွာစီမံကိန်းအထောက်အကူပြုကော်မတီဝင်များစာရင်း

စဉ်	ကျေးရွာအုပ်စု	ကျေးရွာ	ကော်မတီအမည်	ကျား/မ	ကော်မတီ/ရာထူး/Chairperson
၁	ပြင်ခရိုင်	စံပြ	ဦးဇော်နိုင်	ကျား	ကျေးရွာစေတနာ့ဝန်ထမ်း
၂	ပြင်ခရိုင်	စံပြ	ဒေါ်လှဝင်း	မ	ကျေးရွာစေတနာ့ဝန်ထမ်း
၃	ပြင်ခရိုင်	စံပြ	ဦးမောင်ဝင်း	ကျား	ကျေးရွာစီမံကိန်းအထောက်အကူပြုကော်မတီ ဥက္ကဋ္ဌ
၄	ပြင်ခရိုင်	စံပြ	ဒေါ်သန်းသန်းဆင့်	မ	ကျေးရွာစီမံကိန်းအထောက်အကူပြုကော်မတီ ဥက္ကဋ္ဌ
၅	ပြင်ခရိုင်	စံပြ	ဒေါ်အေးမာလှိုင်	မ	ဝယ်ယူရေးဆပ်ကော်မတီ
၆	ပြင်ခရိုင်	စံပြ	ဦးနိုင်ဇော်ဝင်း	ကျား	ဝယ်ယူရေးဆပ်ကော်မတီ
၇	ပြင်ခရိုင်	စံပြ	ဒေါ်ခင်ဝေလွင်	မ	ကျေးရွာဘဏ္ဍာရေးစာရင်းကိုင်
၈	ပြင်ခရိုင်	စံပြ	ဦးစိန်ဝင်း	ကျား	လုပ်ငန်းလည်ပါတ်ပြုပြင်ထိန်းသိမ်းရေး ဆပ်ကော်မတီ
၉	ပြင်ခရိုင်	စံပြ	ဒေါ်စန်းလေး	မ	လုပ်ငန်းလည်ပါတ်ပြုပြင်ထိန်းသိမ်းရေး ဆပ်ကော်မတီ
၁၀	ပြင်ခရိုင်	စံပြ	ဦးလှမြင့်	ကျား	စောင့်ကြည့်ကြီးကြပ်ရေး ဆက်ကော်မတီ
၁၁	ပြင်ခရိုင်	စံပြ	ဒေါ်ဌေးဌေးမာ	မ	စောင့်ကြည့်ကြီးကြပ်ရေး ဆက်ကော်မတီ
၁၂	ပြင်ခရိုင်	စံပြ	ဦးဌေးမြင့်	ကျား	ဝေဖန်အကြံပြု ကိုယ်စားလှယ်
၁၃	ပြင်ခရိုင်	စံပြ	ဒေါ်မြင့်မြင့်အေး	မ	ဝေဖန်အကြံပြု ကိုယ်စားလှယ်

၉။ ကျေးရွာအခြေခံအချက်အလက်များ (ပုံစံ ၀ - ၁)

ပုံစံ - ၀ - ၁ ကျေးရွာအခြေခံအချက်အလက်များ (Form PC 1)

လယ်ညွှန်ချက်၊ ကျေးရွာတစ်ရွာသို့ ပထမဆုံးပိတ်ဆက်ရေး သွားရောက်သောအခါ လူထုစည်းရုံးရေးမှူးသည် ကျေးရွာ ခေါင်းဆောင်များအား ကျေးရွာအချက်အလက်များကို ပေတ္တာရပ်ခံ၍ တောင်းခံရသည်။ ဤအချက်အလက်များကို စီမံကိန်း ဝိတ်ဆက်အစည်းဝေးပတ်ိုင်ပိတောင်းခံရသည်။ စီမံကိန်းဝိတ်ဆက်အစည်းဝေးတွင် လူထုစည်းရုံးရေးမှူးသည် ဤအချက်အလက် များအား စစ်ဆေးပြီး မှန်ကန်အောင်ပြုလုပ်ရမည်၊ ပြီးနောက်တွင် လူထုစည်းရုံးရေးမှူးမှ သတင်းအချက်အလက်ထိသို့ Tablets မှ တဆင့် ဖြည့်သွင်းရမည်။

ကျေးရွာခေါင်းဆောင် အမည် ဦးဇော်ဦး	ကျေးရွာခေါင်းဆောင်၏ ဖုန်းနံပါတ် ၀၇- 264345150	လူထုစည်းရုံးရေးမှူး၏ အမည်
ပြည်နယ်၊ တိုင်းဒေသကြီး ၀၇၇၀၀၆	မြို့နယ် လှတော	ကျေးရွာအုပ်စု ၆၆အိုင်
		ကျေးရွာ ၁၆

က။ လူဦးရေ

လူမျိုးစု	အိမ်ထောင်စုအရေအတွက်	ကိုးကွယ်သည့်ဘာသာ	အိမ်ထောင်စုအရေအတွက်
လူမျိုးစု (၁) ဗမာ	၃၆	ဘာသာ (၁) ဗုဒ္ဓဘာသာ	၃၆
လူမျိုးစု (၂) -----		ဘာသာ (၂) -----	
လူမျိုးစု (၃) -----		ဘာသာ (၃) -----	
လူမျိုးစုစရာ အခြား -----		ဘာသာစရာ -----	
	အရေအတွက်		
မသန်စွမ်းသူများ	၁		
သက်ကြီးရွယ်အိုများ (၆၅ နှစ် နှင့် အထက်)	၂		
စစ်ဘေးရှောင် (သို့မဟုတ်) ရွှေ့ပြောင်းနေထိုင်၊ ပြောင်းရွှေ့			

လူဦးရေ	အမျိုးသား (အရေအတွက်)	အမျိုးသမီး (အရေအတွက်)	အိမ်ခြေအရေအတွက်
လူမျိုးစု (၁) ဗမာ	၆၂	၇၁	၃၆
လူမျိုးစု (၂) -----			
လူမျိုးစု (၃) -----			
အခြား -----			
အိမ်ထောင်စုဦးစီး	၃၅	၁	

(ခ) အခြေခံအဆောက်အအုံ အသုံးအဆောင်များ

စာသင်ကျောင်း	အမှတ် ခြံပင်	ကျန်းမာရေး	အမှတ် ခြံပင်	ဘာသာရေး အဆောက်အအုံများ	အမှတ် ခြံပင်
အထက်တန်းကျောင်း	၈	ဆေးရုံ	၈	ဝေတီ	၇
အလယ်တန်းကျောင်း	၇	ကျန်းမာရေးဌာန	၈	ဘုန်းကြီးကျောင်း	၇
မူလတန်းကျောင်း	၂၂	ကျန်းမာရေးဌာနခွဲ	၂၂	ဟိန္ဒူဘုရားကျောင်း	၂
မူကြိုကျောင်း	၂	ဆေးပေးခန်း	၂	ရေစိမ့်ယာန်ကျောင်း	၂
အခြား	၂	အခြား	၂	ဓလီ	၂
မှတ်ချက်		မှတ်ချက်		အခြား	၁
				မှတ်ချက်	

(ဂ) ကျွမ်းကျင်သူများမှတ်တမ်း (ကျေးရွာတွင်နေထိုင်သော သို့မဟုတ် တခြားရွာမှလာရောက်သောကျွမ်းကျင်သူများ)

	(၁) စာသင်ကျောင်း		(၂) ကျန်းမာရေး			(၃) လက်မှုပညာရှင်		
	ရွာတွင်နေထိုင်သူ	အခြားရွာမှလာသူ		ရွာတွင်နေထိုင်သူ	အခြားရွာမှလာသူ		ရွာတွင်နေထိုင်သူ	အခြားရွာမှလာသူ
မူလတန်းပြဆရာ/မ	၇	၇	ဆရာဝန်	၈	၇	လက်သမား	၁	၈
အထက်တန်းပြဆရာ/မ	၂	၂	လက်ထောက်ကျန်းမာရေးမှူး	၂	၂	ပန်းရံ	၁	၂
အလယ်တန်းပြဆရာ/မ	၇	၇	အမျိုးသမီးကျန်းမာရေးဆရာမ	၈	၇	လျှပ်စစ်ကျွမ်းကျင်ပညာရှင်	၁	၈
ပျက်ပြယ်ဆရာ/မ	၂	၂	သားဖွားဆရာမ	၂	၂	ရေပိုက်သူ	၂	၂
အခြား	၂	၂	မြည်သူကျန်းမာရေးလုပ်သား	၀	၁	စက်ပြင်ဆရာ	၁	၀
မှတ်ချက်			မှတ်ချက်			မှတ်ချက်		

(ဃ) ကျေးရွာသို့ ရောက်ရှိနိုင်သည့် လမ်းအခြေအနေ / ကျေးရွာတစ်ရွာသည် ၎င်း၏ ကျေးရွာအုပ်စုနှင့် ဆက်သွယ်ထားသော လမ်းအခြေအနေ (အောက်ပါတို့ကိုပိုင်းပါ)

ကျောက်ကြမ်းလမ်း: ကတ္တရာလမ်း: ကွန်ကရစ်လမ်း: မော်တော်ဆိုင်ကယ်လမ်း:
 ကျောက်ခင်းလမ်း: (မြေသားလမ်း) လူသွားလမ်း: အခြား: _____

(င) ကျေးရွာဖွံ့ဖြိုးမှုစီမံချက်

(၁) လူထုပတ်ဝန်းကျင်ထိခိုက်မှုမရှိစေရန် ဤကျေးရွာတွင်ကျေးရွာဖွံ့ဖြိုးမှု စီမံချက်ရှိခဲ့ပါသလား? ပိုင်းပါ
ရှိပါသည်/မရှိပါ/မသိပါ

(၂) ရှိခဲ့ပါလျှင် ဤစီမံချက်ကို မည်သည့် စုနစ်တွင်ပြင်ဆင်ခဲ့ပါသနည်း? နှစ်-----/မသိပါ

(၃) ဤစီမံချက်ကို မြို့နယ်မှအတည်ပြုခဲ့ပါသလား? ပြုခဲ့ပါသည်/မပြုခဲ့ပါ /မသိပါ

(စ) ဝရီးအကွာအဝေး:

(၁) ဤကျေးရွာ၏ပတ်ဝန်းကျင်မှ ၎င်းကျေးရွာအုပ်စု၏ပတ်ဝန်းကျင်မှ ခရီးပိုင်မည်မျှကွာဝေးသနည်း? မိုင် ၁.၅ /မသိပါ

(၂) ဤကျေးရွာမှ ၎င်းကျေးရွာအုပ်စု၏ပတ်ဝန်းကျင်သို့ သွားလာရာတွင်ကြာမြင့်သည့်အချိန်။

ခြောက်သွေ့ရာသီတွင်ကြာချိန် ----- ၄.၅ နှစ် ----- ထော်လာရုံ/မော်တော်ဆိုင်ကယ်(ခြေလျင်)လား/မော်တော်ဘုတ်/
 အခြား: -----
 မိုးရာသီတွင်ကြာချိန် ----- ၁.၅ နှစ် ----- ထော်လာရုံ/မော်တော်ဆိုင်ကယ်(ခြေလျင်)လား/မော်တော်ဘုတ်/
 အခြား: -----

(ဆ) ပတ်ဝန်းကျင်ဆိုင်ရာ သဘာဝဘေးအန္တရာယ်

ဤကျေးရွာတွင် ရေကြီးခြင်းကဲ့သို့ သဘာဝဘေးအန္တရာယ်ကျရောက်ဖူးခြင်း ရှိပါသလား။
 ။မရှိပါ (ရှိပါသည်) ရှိလျှင်ဖော်ပြပါ ----- ၄.၈ -----

(ဇ) ကျေးရွာတွင် ဖွဲ့စည်းထားသော အဖွဲ့အစည်းများ

လူထုပတ်ဝန်းကျင်ထိခိုက်မှုမရှိစေရန် ဤကျေးရွာတွင် ကျေးရွာဖွံ့ဖြိုးရေးအတွက် အစိုးရ (သို့) ရွာသားများကိုယ်တိုင်(သို့) စီမံကိန်းတစ်ခုခုမှ ဖွဲ့စည်းထားသည့် အဖွဲ့အစည်းများရှိပါသလား။

(၁) - V.C.H.T -----
 (၂) -----

(ဈ) အထွေထွေအုပ်ချုပ်ရေး ဦးစီးဌာန (GAD) မှ မှတ်တမ်းတင်ထားခြင်း
 ဤကျေးရွာသည် အထွေထွေအုပ်ချုပ်ရေး ဦးစီးဌာန (GAD) မှ မှတ်တမ်းတင်ထားမှု ရှိပါသလား။
 ။မရှိပါ (ရှိပါသည်)

ကျေးရွာခေါင်းဆောင် လူထုစည်းရုံးရေးမှူး
 အမည် ဦးမြင့်ဦး အမည်
 လက်မှတ် [Signature] လက်မှတ်
 နေ့စွဲ ၁၂.၁၂.၂၀၁၇ နေ့စွဲ

ပုံစံ - ၈ - ၁ ကျေးရွာအခြေခံအချက်အလက်များ (Form PC 1)

ရိပ်ညွှန်းချက်၊ ကျေးရွာထပ်ရွာသို့ ပထမဆုံးပတ်သက်စဉ် အားရောက်အောင်ပင် လူထုစည်းရုံးရေးများသည် ကျေးရွာ
 ခေါင်းဆောင်များအား ကျေးရွာအချက်အလက်များကို ပေးအောင်ပေးရန် တောင်းပင်ရသည်။ ဤအချက်အလက်များကို စိစစ်နား
 ဇီဝိတ်ဆက်ဆံရန်ပေးတိုင်ပင်တောင်းပင်ရမည်။ စိစစ်နားဇီဝိတ်ဆက်ဆံရန်ပေးတွင် လူထုစည်းရုံးရေးများသည် ဤအချက်အလက်
 များအား စစ်ဆေးပြီး မှန်ကန်အောင်ပြုလုပ်ရမည်။ ပြန်လည်တွင် လူထုစည်းရုံးရေးများ သတင်းအချက်အလက်ထိသို့ Tablets မှ
 တဆင့် ဖြည့်သွင်းရမည်။

ကျေးရွာခေါင်းဆောင် အမည် ဦးစေတီ	ကျေးရွာခေါင်းဆောင်၏ စုန်းနံပါတ် ၀၅ ၂၆၄၃၄၅ ၂၅၀	လူထုစည်းရုံးရေးများ၏ အမည် ဦးထွန်းစွန်း
ပြည်နယ်၊ တိုင်းဒေသကြီး မကွေးတို	မြို့နယ် ဇေယျာ	ကျေးရွာအုပ်စု ပုဂံအုပ်စု
		ကျေးရွာ ၆၅

က။ လူဦးရေ

လူမျိုးစု	အိမ်ထောင်စုအရေအတွက်	ကိုးကွယ်သည့်ဘာသာ	အိမ်ထောင်စုအရေအတွက်
လူမျိုး (၁) - ဗမာ	၃၆	ဗုဒ္ဓဘာသာ	၃၆
လူမျိုး (၂) -----		ဘာသာ (၂) -----	
လူမျိုး (၃) -----		ဘာသာ (၃) -----	
လူမျိုးစုစရာ ----- အခြား		ဘာသာစရာ -----	
	အရေအတွက်		
မသန်စွမ်းသူများ	၂		
သက်တောင့်သွယ်အိုများ (၆၅ နှစ် နှင့် အထက်)	၂		
စစ်ဘေးရှောင် (သို့မဟုတ်) ရွှေ့ပြောင်းနေထိုင်၊ ပြောင်းရွှေ့			

လူဦးရေ	အမျိုးသား (အရေအတွက်)	အမျိုးသမီး (အရေအတွက်)	အိမ်ခြေအရေအတွက်
လူမျိုး (၁) - ဗမာ	၆၇	၇၉	
လူမျိုး (၂) -----			
လူမျိုး (၃) -----			
အခြား			
အိမ်ထောင်စုစုစု	၃၆	၁	

(ခ) အခြေခံအဆောက်အအုံ အသုံးအဆောင်များ

တည်ဆောက်ခြင်း	အမှတ် ခြံမပါ	ကျန်းမာရေး	အမှတ် ခြံမပါ	ဘာသာရေး အဆောက်အအုံများ	အမှတ် ခြံမပါ
အထက်တန်းကျောင်း	၈	ဆေးရုံ	၈	စေတီ	၇
အလယ်တန်းကျောင်း	၈	ကျန်းမာရေးဌာန	၈	ဘုန်းကြီးကျောင်း	၇
မူလတန်းကျောင်း	၂၂	ကျန်းမာရေးဌာနခွဲ	၂၂	ဟိန္ဒူဘုရားကျောင်း	၂
မှတ်တိုင်ကျောင်း	၂	ဆေးပေးခန်း	၂	ခရစ်ယာန်ကျောင်း	၂
အခြား	၂	အခြား	၂	ဓလီ	၂
				အခြား	၂
မှတ်ချက်		မှတ်ချက်		မှတ်ချက်	

(ဂ) ကျွမ်းကျင်သူများမှတ်တမ်း (ကျေးရွာတွင်နေထိုင်သော သို့မဟုတ် တခြားရွာမှလာရောက်သောကျွမ်းကျင်သူများ)

	(၁) တာသင်ကျောင်း		(၂) ကျန်းမာရေး		(၃) လက်မှုပညာရှင်			
	ရွာတွင်နေထိုင်သူ	အခြားရွာမှလာသူ		ရွာတွင်နေထိုင်သူ	အခြားရွာမှလာသူ	ရွာတွင်နေထိုင်သူ	အခြားရွာမှလာသူ	
မူလတန်းပြဆရာ/မ	၇	၇	ဆရာမ	၈	၇	လက်သမား	၂	၈
အထက်တန်းပြဆရာ/မ	၂	၂	လက်ထောက်ကျန်းမာရေးမှူး	၂	၂	ပန်းရံ	၂	၂
အလယ်တန်းပြဆရာ/မ	၇	၇	အမျိုးသမီးကျန်းမာရေးဆရာမ	၈	၇	လျှပ်စစ်ကျွမ်းကျင်ပီးသမား	၂	၈
မူကြိုဆရာ/မ	၂	၂	သားဖွားဆရာမ	၂	၂	စရိတ်ကုသသူ	၂	၂
အခြား	၂	၂	ပြည်သူ့ကျန်းမာရေးလုပ်သား	၀	၂	ကော်ပြင်ဆရာ	၂	၀
မှတ်ချက်			မှတ်ချက်			မှတ်ချက်		

(ဃ) ကျေးရွာသို့ ရောက်ရှိနိုင်သည့် လမ်းအခြေအနေ / ကျေးရွာတစ်ရွာသည် ၎င်း၏ ကျေးရွာအုပ်စုနှင့် ဆက်သွယ်ထားသော

ကျောက်ကြမ်းလမ်း: ကတ္တရာလမ်း: ကွန်ကရစ်လမ်း: မော်တော်ဆိုင်ကယ်လမ်း:
 ကျောက်ခင်းလမ်း: မြေသားလမ်း: လူသွားလမ်း: အခြား: _____

(င) ကျေးရွာဖွံ့ဖြိုးမှုစီမံချက်

(၁) လူထုဝဟိုပြုစီမံကိန်းပတ်ဝန်းကျင် ဤကျေးရွာတွင်ကျေးရွာဖွံ့ဖြိုးမှု စီမံချက်ရှိခဲ့ပါသလား? ပိုင်းပါ
ရှိပါသည်/မရှိပါ/မသိပါ
 (၂) ရှိခဲ့ပါလျှင် ဤစီမံချက်ကို မည်သည့် ဝန်ထုပ်ပေးပိုင်ဆိုင်ခဲ့ပါသနည်း? နှစ်-----/မသိပါ
 (၃) ဤစီမံချက်ကို ဖြိုနယ်မှုအတည်ပြုခဲ့ပါသလား? ပြုခဲ့ပါသည်/မပြုခဲ့ပါ /မသိပါ

(စ) ခရီးအကွာအဝေး

(၁) ဤကျေးရွာ၏ဝဟိုမှ ၎င်းကျေးရွာအုပ်စု၏ဝဟိုအထိ ခရီးမိုင်ပည်မျှကွာဝေးသနည်း? မိုင်-----/မသိပါ
 (၂) ဤကျေးရွာမှ ၎င်းကျေးရွာအုပ်စု၏ဝဟိုအထိ သွားလာရာတွင်ကြာမြင့်သည်အချိန်

ခြောက်သွေ့ရာသီတွင်ကြာချိန်----- ၀၀:၄၅ ----- ထော်လာဂျီ/မော်တော်ဆိုင်ကယ်/ခြေလျင်/လား/မော်တော်ဘုတ်/
 အခြား: -----
 မိုးရာသီတွင်ကြာချိန်----- ၁:၀၀ ----- ထော်လာဂျီ/မော်တော်ဆိုင်ကယ်/ခြေလျင်/လား/မော်တော်ဘုတ်/
 အခြား: -----

(ဆ) ပတ်ဝန်းကျင်ဆိုင်ရာ သဘာဝဘေးအန္တရာယ်

ဤကျေးရွာတွင် ရေကြီးခြင်းကဲ့သို့ သဘာဝဘေးအန္တရာယ်ကျရောက်ဖူးခြင်း ရှိပါသလား။
 ။မရှိပါ (ရှိပါသည်) ရှိလျှင်ဖော်ပြပါ ----- ရာဇဝတ်ဗဟို

(ဇ) ကျေးရွာတွင် ဖွဲ့စည်းထားသော အဖွဲ့အစည်းများ

လူထုဝဟိုပြုစီမံကိန်းပတ်ဝန်းကျင် ဤကျေးရွာတွင် ကျေးရွာဖွံ့ဖြိုးရေးအတွက် အစိုးရ (သို့) ရွာသားများကိုယ်တိုင်(သို့) စီမံကိန်းတစ်ခုခုမှ ဖွဲ့စည်းထားသည့် အဖွဲ့အစည်းများရှိပါသလား။

(၁) saves the children.

(၂) -----

(ဈ) အထွေထွေအုပ်ချုပ်ရေး ဦးစီးဌာန (GAD) မှ မှတ်တမ်းတင်ထားခြင်း

ဤကျေးရွာသည် အထွေထွေအုပ်ချုပ်ရေး ဦးစီးဌာန (GAD) မှ မှတ်တမ်းတင်ထားမှု ရှိပါသလား။

မရှိပါ

ရှိပါသည်

ကျေးရွာခေါင်းဆောင်

အမည်

လက်မှတ်

နေ့စွဲ

လူထုစည်းရုံးရေးမှူး

အမည်

လက်မှတ်

နေ့စွဲ

မြို့စက်စက်ထွန်း

(Signature)

၇.၅.၂၀၁၇

ပုံစံ - ၈ - ၁ ကျေးရွာအခြေစိုက်ရေးအဖွဲ့အစည်း (Form PC 1)

လက်ရှိနှစ်တွင် ကျေးရွာတစ်ရွာရှိ ပထမဆုံးပိတ်ဆက်ခန်း သွားရောက်သောအခါ လူထုစည်းရုံးရေးအဖွဲ့သည် ကျေးရွာ
 မေဏိမောင်များအား ကျေးရွာအခြေစိုက်ရေးအဖွဲ့အစည်းကို ဖွဲ့စည်းပေးရန် တောင်းဆိုခဲ့သည်။ ဤအဖွဲ့အစည်းကို မြန်မာ
 သက်ဆိုင်ရာအဖွဲ့အစည်းများနှင့် ပူးပေါင်းဆောင်ရွက်ရမည်။ စီမံကိန်းပိတ်ဆက်အဖွဲ့အစည်းတွင် လူထုစည်းရုံးရေးအဖွဲ့သည် ဤအဖွဲ့အစည်း
 များအား စစ်ဆေးပြီး ပူးပေါင်းဆောင်ရွက်ရမည်။ ပြီးနောက်တွင် လူထုစည်းရုံးရေးအဖွဲ့မှ အတင်းအဓိကအဖွဲ့အစည်းအဖွဲ့၊ Tablets မှ
 ကတိပြုခြင်းရမည်။

ကျေးရွာမေဏိမောင် အမည် ဦးမောင်စင်	ကျေးရွာမေဏိမောင်၏ ဝန်နံပါတ် ၀၇ ၄၇၇၆၇၀၅၅	လူထုစည်းရုံးရေးအဖွဲ့၏ အမည် ဦးမောင်စင်
မြည်နှင်းစိုင်းအသင်း အဖွဲ့ဝင်	ဦးနှယ် အဖွဲ့ဝင်	ကျေးရွာအုပ်စု မြို့မအုပ်စု
		ကျေးရွာ မြို့မကျေးရွာ

ထပ်မံလှည့်စာ

လူနံပါတ်	အိမ်ထောင်စုအရေအတွက်	ကိုးကွယ်သည့်ဘာသာ	အိမ်ထောင်စုအရေအတွက်
လူနံပါတ် (၁) - ၅၁၇	36	ဘာသာ (၁) - ၅၃	36
လူနံပါတ် (၂) -		ဘာသာ (၂) -	
လူနံပါတ် (၃) -		ဘာသာ (၃) -	
လူနံပါတ်ရော -		ဘာသာရော -	
အခြား			
	အရေအတွက်		
သေဆုံးစွမ်းသူများ	1 (၈)		
သက်ကြီးရွယ်အိုများ (၆၅ နှစ် နှင့် အထက်)	1		

၂) အိမ်ထောင်စဉ်
(၃) အိမ်ထောင်စဉ်

ဝင်သောရွာ			
-----------	--	--	--

	အမျိုးသား (အရေအတွက်)	အမျိုးသမီး (အရေအတွက်)
လူဦးရေ		
လူမျိုးစု (၁) -----	၆၂	၇၃
လူမျိုးစု (၂) -----		
လူမျိုးစု (၃) -----		
အခြား		
အိမ်ထောင်စဉ်စီး	၃၃	၃

(၈) အခြေခံအဆောက်အအုံ အသုံးအဆောင်များ

စာသင်ကျောင်း .	အမှတ် ခြံပိ	ကျန်းမာရေး	အမှတ် ခြံပိ	ဘာသာရေး အဆောက် အအုံများ	အမှတ် ခြံပိ
အထက်တန်းကျောင်း	<input type="checkbox"/>	ဆေးရုံ	<input type="checkbox"/>	စေတီ	<input type="checkbox"/>
အလယ်တန်းကျောင်း	<input type="checkbox"/>	ကျန်းမာရေးဌာန	<input type="checkbox"/>	ဘုန်းကြီးကျောင်း	<input type="checkbox"/>
မူလတန်းကျောင်း	<input type="checkbox"/>	ကျန်းမာရေးဌာနခွဲ	<input type="checkbox"/>	ဟိန္ဒူဘုရားကျောင်း	<input type="checkbox"/>
မူကြိုကျောင်း	<input type="checkbox"/>	ဆေးပေးခန်း	<input type="checkbox"/>	ခရစ်ယာန်ကျောင်း	<input type="checkbox"/>
အခြား	<input type="checkbox"/>	အခြား	<input type="checkbox"/>	ဝလီ	<input type="checkbox"/>
				အခြား	<input type="checkbox"/>
မှတ်ချက်		မှတ်ချက်		မှတ်ချက်	

- (၁) နိုင်ငံလုံး ဤနိုင်ငံများကို ဆည်သည့် စနစ်ကွဲပြားစဉ်ဆက်တိုက်သနည်း? နှစ်—/မတ်မီ
- (၂) ဤနိုင်ငံများကို မြို့နယ်မှဆည်ပြန်ပါသလော? ပြန်ပါသည်/မပြန်ပါ /မတ်မီ

(ဂ) ရန်ကင်းအစား

- (၁) ဤကျေးရွာ၏ရေကို မှန်ကန်စွာအသုံးပြုရန်အထိ ရေပိုမိုဆည်ပျက်စားသနည်း? မိုင်—/မတ်မီ
- (၂) ဤကျေးရွာမှ မှန်ကန်စွာအသုံးပြုရန်အထိ သွားလာရာကွပ်ကွာခြင်းသည်အချိန်၊

ရေကန်သို့ ရာသီကွပ်ကွာချိန်— ၄၅ ရက် — ထောက်လှမ်း/မော်တော်ဆိုင်ကယ်/ခရိုင်ရုံး/လား/မော်တော်တုတ်/
အခြား _____

မိုးရာသီကွပ်ကွာချိန်— ၁:၀၀ နာရီ — ထောက်လှမ်း/မော်တော်ဆိုင်ကယ်/ခရိုင်ရုံး/လား/မော်တော်တုတ်/
အခြား _____

(ဃ) တပ်ရင်းကျပ်ဆိုင်ရာ သဘာဝဘေးအန္တရာယ်

ဤကျေးရွာတွင် ရေကြီးခြင်းကဲ့သို့ သဘာဝဘေးအန္တရာယ်ကျရောက်မှုခြင်း ရှိပါသလော။

မရှိပါ ရှိပါသည် ရှိလျှင်ခေါ်ပြပါ— ၃၀၀၀ နာရီမြင့်ဝါး

(င) ကျေးရွာတွင် ခွဲစည်းထားသော အဖွဲ့အစည်းများ

လူထုထုတ်ပြန်ပုံစံတိုင်းစီ ဤကျေးရွာတွင် ကျေးရွာဖွံ့ဖြိုးရေးအတွက် အစိုးရ (သို့) ရွာသားများတိုင်တိုင်(သို့) ဝိမံတန်းတင်စုမှ ခွဲစည်းထားသည့် အဖွဲ့အစည်းများရှိပါသလော။

- (၁) ————— Save the children (myanmar)
- (၂) —————

(စ) အထွေထွေအုပ်ချုပ်ရေး ဦးစီးဌာန (GAD) မှ မှတ်တမ်းတင်ထားခြင်း

ဤကျေးရွာသည် အထွေထွေအုပ်ချုပ်ရေး ဦးစီးဌာန (GAD) မှ မှတ်တမ်းတင်ထားမှု ရှိပါသလော။

(ဂ) ကျွမ်းကျင်သူများမှတ်တမ်း (ကျေးရွာတွင်နေထိုင်သော သို့မဟုတ် တခြားရွာမှလာရောက်သော ကျွမ်းကျင်သူများ)

(၁) စာသင်ကျောင်း			(၂) ကျန်းမာရေး			(၃) လက်မှုပညာရှင်		
	ရွာတွင်နေထိုင်သူ	အခြားရွာမှလာသူ		ရွာတွင်နေထိုင်သူ	အခြားရွာမှလာသူ		ရွာတွင်နေထိုင်သူ	အခြားမှလား
မူလတန်းပြဆရာ/မ	<input type="checkbox"/>	<input type="checkbox"/>	ဆရာဝန်	<input type="checkbox"/>	<input type="checkbox"/>	လက်သမား	<input checked="" type="checkbox"/>	<input type="checkbox"/>
အထက်တန်းပြဆရာ/မ	<input type="checkbox"/>	<input type="checkbox"/>	လက်ထောက်ကျန်းမာရေးမှူး	<input type="checkbox"/>	<input type="checkbox"/>	ပန်းရံ	<input checked="" type="checkbox"/>	<input type="checkbox"/>
အလယ်တန်းပြဆရာ/မ	<input type="checkbox"/>	<input type="checkbox"/>	အမျိုးသမီးကျန်းမာရေးဆရာမ	<input type="checkbox"/>	<input type="checkbox"/>	လှုပ်စစ်ကျွမ်းကျင်ပီးသမား	<input type="checkbox"/>	<input type="checkbox"/>
မူကြိုဆရာ/မ	<input type="checkbox"/>	<input type="checkbox"/>	သားဖွားဆရာမ	<input type="checkbox"/>	<input type="checkbox"/>	ရေစိုက်သွယ်သူ	<input type="checkbox"/>	<input type="checkbox"/>
အခြား	<input type="checkbox"/>	<input type="checkbox"/>	ပြည်သူ့ကျန်းမာရေးလုပ်သား	<input type="checkbox"/>	<input type="checkbox"/>	စက်ပြင်ဆရာ	<input checked="" type="checkbox"/>	<input type="checkbox"/>
မှတ်ချက်			မှတ်ချက်			မှတ်ချက်		

(ဃ) ကျေးရွာသို့ရောက်ရှိနိုင်သည့် လမ်းအခြေအနေ / ကျေးရွာတစ်ရွာသည် ၎င်း၏ ကျေးရွာအုပ်စုနှင့် ဆက်သွယ်ထားသော လမ်းအခြေအနေ (အောက်ပါတို့ကိုပိုင်းပါ)

ကျောက်ကြမ်းလမ်း ကတ္တရာလမ်း ကွန်ကရစ်လမ်း မော်တော်ဆိုင်ကယ်လမ်း
 ကျောက်စင်းလမ်း မြေသားလမ်း လူသွားလမ်း အခြား _____

(င) ကျေးရွာဖွံ့ဖြိုးမှုစီမံချက်

(၁) လူထုဗဟိုပြုစီမံကိန်းမစတင်မီ ဤကျေးရွာတွင်ကျေးရွာဖွံ့ဖြိုးမှု ပိုင်းပါ
 စီမံချက်ရှိခဲ့ပါသလား? ရှိပါသည်/မရှိပါ/မသိပါ

မရှိပါ မှာ ရှိပါသည်

ကျေးဇူးတင်ပါသည်

အမည် ဦးအောင်လင်း

လက်မှတ်  ၀၄.၉ ၇၇.၇.၂၀၁၉

လှထုထွန်းရှင်

အမည် ဦးစောမင်း

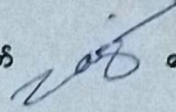
လက်မှတ်  ၀၄.၉ ၇၇.၇.၂၀၁၉

ပုံစံ - ၀ - ၂ - မိတ်ဆက်ဝန်အချိန်စာရွက် (PC 2)

လက်ညွှန်စာရွက်၊ သတ်မှတ်ရာလုပ်ငန်းစဉ်များ/လက်ထောက်ပံ့ညာဖူဖူးမှု မိတ်ဆက်ဝန်အဆင့်တစ်ခုဖြစ်ပြီး တက္ကသိုလ် တက္ကသိုလ်တက္ကသိုလ် ဤပုံစံကို ဖြည့်သွင်းရမည်။

စတင်ရက်စွဲ/ရက်စွဲအရက် အရက်
 ၀၃.၅ ၇. ၃. ၂၀၁၇

ပြည်နယ်/တိုင်း ချောက် | မြို့နယ် မေတ္တာ | တက္ကသိုလ် ပြင်သစ် | တက္ကသိုလ် ပြင်သစ် | တက္ကသိုလ် ပြင်သစ် | တက္ကသိုလ် ပြင်သစ်

မိတ်ဆက်ဝန်အဆင့်	၀၃.၅				အရည်အတွင်းတစ်ခုစီ			
	စတင်ရက်စွဲ	ပြင်သစ်	အရက်	အရက်	အရက်	အရက်	အရက်	အရက်
၀၁။ တက္ကသိုလ်မိတ်ဆက်ဝန် အရက်အဆင့်	၇.၃.၁၇	၇.၃.၁၇	၁၇	၁၃	၃၀	၁၀၀		
၀၂။ တက္ကသိုလ်မိတ်ဆက်ဝန် အရက်အဆင့်	၁၁.၃.၁၇	၁၁.၃.၁၇	၁၈	၁၄	၃၂	၁၀၀		
၀၃။ တက္ကသိုလ်မိတ်ဆက်ဝန် အရက်အဆင့်	၁၅.၃.၁၇	၁၅.၃.၁၇	၃၀	၃၇	၆၇			
၀၄။ မြို့နယ် မိတ်ဆက်ဝန်အရက်အဆင့် နှင့် အကောင်အထည် ဖော်စဉ် တစ်ခုစီ ဖြည့်စွက်ရန် ရှိသော်လည်းကောင်း၊ အတိအကျ အကြောင်းကြားသည့် အရက်အဆင့်			လပ်	လပ်	လပ်		လပ်	
၀၅။ မိတ်ဆက်ဝန်အရက်အဆင့်								
၀၆။ မိတ်ဆက်ဝန်အရက်အဆင့်								
၀၇။ တက္ကသိုလ်မိတ်ဆက်ဝန်အရက်အဆင့်								

ပုံစံ - ၀ - ၂ - စီမံကိန်းစက်ဝန်းအချိန်ဇယား (PC 2)

လယ်ထွက်များ၊ သက်ဆိုင်ရာလူထုစည်းရုံးရေးမှူး/လက်ထောက်နည်းပညာမှူးများမှ စီမံကိန်းစက်ဝန်းအဆင့်တစ်ခုစီဖြန့်ဝေပေးပြီး ကျေးရွာနှင့် ကျေးရွာအုပ်စုအတွက် ဤပုံစံကို ဖြည့်သွင်းရမည်။

စည်းရုံးရေးမှူး/ဝန်ထမ်း အမည် **ဖွဲ့စည်းရေးမှူး**

နေ့စွဲ **1. 10. 2018** စက်ဝန်းအားအမှတ်ခြစ်ပါ စက်ဝန်း(၁) စက်ဝန်း(၂) စက်ဝန်း(၃) စက်ဝန်း(၄) စက်ဝန်း(၅)

ပြည်နယ်/တိုင်း **ဧရာဝတီ** မြို့နယ် **ယုစော** ကျေးရွာအုပ်စု **ရွေးချယ်** ကျေးရွာ **ခံမြ**

စီမံကိန်းဆောင်ရွက်မှုအဆင့်များ	နေ့စွဲ		အစည်းအဝေးတွင်တက်ရောက်သူအရေအတွက်			
	စတင်သည် နေ့	ပြီးဆုံးသည်နေ့	အချိုးသား အရေအတွက်	အချိုးသမီး အရေအတွက်	အိမ်ထောင်စု အရေအတွက်	လူမျိုးစုတက်ရောက်သူ အရေအတွက် နှင့် လူမျိုးအမည်
၁။ ကျေးရွာစီမံကိန်း မိတ်ဆက်အစည်းအဝေး	1.10.18	1.10.18	13	12	၂၆	၂၅ မဃာ
၂။ ကျေးရွာဖွံ့ဖြိုးရေး စီမံချက်ရေးဆွဲခြင်း အစည်းအဝေး	1.10.18	1.10.18	13	12	၂၆	၂၅ မဃာ

၁၁။ ကျေးရွာဖွံ့ဖြိုးရေးဦးစားပေးအစီအစဉ် (ပုံစံ-၃)

ပုံစံ - ၈ - ၃ ကျေးရွာဖွံ့ဖြိုးရေး ဦးစားပေးအစီအစဉ် (Form PC 3)

လမ်းညွှန်စဉ်၊ အဆင့်(၃) ကျေးရွာမှန်းချက်အစည်းအဝေး ပြီးဆုံးသောအခါ ကျေးရွာစီမံကိန်း အထောက်အကူပြု
 ကော်မတီသည် လူထုစည်းရုံးရေးမှူးအကူအညီဖြင့် ဤပုံစံကိုပြည့်စုံအောင် ပြည့်သွင်းရမည်။
 လူထုစည်းရုံးရေးမှူး/ဝန်ထမ်း အမည်
 ၀၄.၆ 11. 3. 17
 စက်ဝန်းအား အမှတ်ခြစ်ပါ (✓) စက်ဝန်း(၁)
 စက်ဝန်း(၂) စက်ဝန်း(၃) စက်ဝန်း(၄)
 ပြည်နယ်/တိုင်း ဧရာဝတီ | မြို့နယ် ယုတော | ကျေးရွာအုပ်စု ပြင်ခရိုင် | ကျေးရွာ ခံပြ

က။ အခက်အခဲအတားအဆီးများအားဆွေးနွေးခြင်း - ယခုလက်ရှိအခြေအနေတွင် ဤကျေးရွာဖွံ့ဖြိုးတိုးတက်ရေးအတွက်
 အဓိက အခက်အခဲအတားအဆီးများသည် ပည်သည်များဖြစ်ပါသနည်း။ (အမျိုးသား/သမီး အနည်းဆုံးအခက်အခဲ ၅ နှစ်ဖော်ပြပါ)
 အမျိုးသား အဖွဲ့မှ တင်ပြသောအခက်အခဲအတားအဆီးများ
 အမျိုးသမီး အဖွဲ့မှ တင်ပြသောအခက်အခဲအတားအဆီးများ

၁	ရိုးရာသီးခွာ နှစ်စား လာရော့ ဆက်ခံခြင်း	၁	ရိုးရာသီးခွာ လာရော့ ကျွန်ုပ်တို့အတွက်
၂	ချောင်းကုတ်တာ၊ မကောင်းသောကြောင့် ခွာသီးလာရော့ ဆက်ခံခြင်း	၂	ဘောက်သုံး ရေ ယုံလောက် မရှိခြင်း
၃	ပညာရေး အားနည်းခြင်း	၃	ချောင်း ကုတ်တာ၊ မကောင်းသောကြောင့် ခွာသီးလာရော့ ဆက်ခံခြင်း
၄	ကျေးရွာကုန်ရောင်းကုန်ချွေးချွေး၊ လူအားအား	၄	ကျေးရွာတွင် မီး၊ လင်း ရောင် မရှိခြင်း
၅	ကမ်းပါး ဖြိုလှာသော ဝန်ဆောင်ရေးခက်ခဲ	၅	ပညာရေး အားနည်းခြင်း
၆	ကစားရုံမရှိ၊ ဖွံ့ဖြိုးရေးအဖွဲ့မရှိခြင်း	၆	ကျွန်ုပ်တို့၏ ဖွံ့ဖြိုးရေးအဖွဲ့မရှိခြင်း

ခ။ မျှော်မှန်းခြင်း - နောင်လာမည့် (၅) နှစ် အတွင်း ကျေးရွာဖွံ့ဖြိုးရေး မျှော်မှန်းလျာထားချက်များအား တင်ပြပါ။

အမျိုးသား အဖွဲ့မှ တင်ပြသော မျှော်မှန်းချက်များ		အမျိုးသမီး အဖွဲ့မှ တင်ပြသော မျှော်မှန်းချက်များ	
၁	ခွာသီးလာရော့ ဆက်ခံခြင်း	၁	ခွာသီးလာရော့ ဆက်ခံခြင်း
၂	ချောင်းကုတ်တာ၊ မကောင်းသောကြောင့် ခွာသီးလာရော့ ဆက်ခံခြင်း	၂	ဘောက်သုံး ရေ ယုံလောက် မရှိခြင်း
၃	ပညာရေး အားနည်းခြင်း	၃	ချောင်း ကုတ်တာ၊ မကောင်းသောကြောင့် ခွာသီးလာရော့ ဆက်ခံခြင်း
၄	ကျွန်ုပ်တို့၏ ဖွံ့ဖြိုးရေးအဖွဲ့မရှိခြင်း	၄	ကျေးရွာတွင် မီး၊ လင်း ရောင် မရှိခြင်း
၅	ကမ်းပါး ဖြိုလှာသော ဝန်ဆောင်ရေးခက်ခဲ	၅	ပညာရေး အားနည်းခြင်း
၆	ကစားရုံမရှိ၊ ဖွံ့ဖြိုးရေးအဖွဲ့မရှိခြင်း	၆	ကျွန်ုပ်တို့၏ ဖွံ့ဖြိုးရေးအဖွဲ့မရှိခြင်း

ဂ။ လူထုစီမံကိန်း၏ လာမည့် (၄) နှစ်အတွက် အကျိုးဝင်သော ဦးစားပေး ဖွံ့ဖြိုးတိုးတက်မှု လုပ်ငန်း အစီအစဉ်များအားဖော်ပြပါ။

အဆင့်	ကျေးရွာအတွက် ဦးစားပေး ဖွံ့ဖြိုးတိုးတက်မှု လုပ်ငန်းစဉ်များ	အဆိုပြုသူ (အမျိုးသား/အမျိုးသမီး/အမျိုးသား+အမျိုးသမီး)	ခန့်မှန်းကုန်ကျစရိတ်	အကျိုးခံစားခွင့်ရှိသူ ခန့်မှန်းခြေ အရေအတွက်
၁	ခွာသီးလာရော့ ဆက်ခံခြင်း	ကျား + ၆		၁၃၃
၂	ဘောက်သုံး ရေ ယုံလောက် မရှိခြင်း	၆		
၃	ချောင်း ကုတ်တာ	ကျား + ၆		
၄	မီး၊ လင်း ရောင် (အိမ်တွင်)	၆		
၅	ပညာရေး အားနည်းခြင်း (အသစ်)	ကျား + ၆		
၆	ကျွန်ုပ်တို့၏ ဖွံ့ဖြိုးရေးအဖွဲ့မရှိခြင်း	ကျား		

ဃ။ လူထုစီမံကိန်း၏ လာမည့်(၄)နှစ်အတွက် အကျုံးမဝင်သော ဦးစားပေး ဖွံ့ဖြိုးတိုးတက်မှု လုပ်ငန်း အစီအစဉ်များအားဖော်ပြပါ။

အဆင့်	ကျေးရွာအတွက် ဦးစားပေး ဖွံ့ဖြိုး တိုးတက်မှု လုပ်ငန်းစဉ်များ	အဆိုပြုသူ (အမျိုးသားများ/ အမျိုးသမီးများ/အမျိုးသား+ အမျိုးသမီး)	အခန်းကဏ္ဍ
၀	အသက်မွေးဝမ်းကျောင်း	မ	အသက်မွေးဝမ်းကျောင်း ဝင်အောင်
၂	ကျေးရွာဖွံ့ဖြိုးရေး	ကျား	
၃			
၄			
၅			
၆			
၇			
၈			
၉			
၁၀			

ခေါင်းဆောင်၊ ကျေးရွာစီမံကိန်းအထောက်အကူပြုကော်မတီမှ အတည်ပြုသည်။

အမည် ဦးစိန်ဝင်း လက်မှတ် [Signature] နေ့စွဲ ၁၁.၃.၁၇

ဒေါ်စန်းစန်းစွယ် [Signature]

ပုံစံ - ၀ - ၃ ကျေးရွာဖွံ့ဖြိုးရေး ဦးစားပေးအစဉ် (Form PC 3)

လက်ညွှန်ချက်၊ အဆင့်(၃) ကျေးရွာပျော်ပန်းချက်အစဉ်အစား ပြီးဆုံးသောအခါ ကျေးရွာပုံစံကိန်း အထောက်အကူပြု
 ကော်မတီသည် လူထုစည်းရုံးရေးများအကူအညီဖြင့် ဤပုံစံကိုပြည့်စုံအောင် ဖြည့်သွင်းရမည်။

လူထုစည်းရုံးရေးမှူး/ဝန်ထမ်း အမည် ဒေါ်အေးအေးအေး

နေ့စွဲ 25. 11. 2017 စက်ဝန်းအား အမှတ်ခြစ်ပါ (✓) ။ စက်ဝန်း(၁) ။ စက်ဝန်း(၂) ။ စက်ဝန်း(၃) ။ စက်ဝန်း(၄)

ပြည်နယ်/တိုင်း ဧရာဝတီ | ညွှန်ကြားရေး ဗဟိုဌာန | ကျေးရွာအုပ်စု ကျွန်းသစ် | ကျေးရွာ ပုံစံ

က။ အစဉ်အစားအစည်းအရုံးများအား - ယခုလက်ရှိအခြေအနေတွင် ဤကျေးရွာဖွံ့ဖြိုးတိုးတက်ရေးအတွက် အဓိက အစဉ်အစားအစည်းအရုံးများသည် ပညာသင်တန်းများဖြစ်ပါသည်။ (အမျိုးသား/သမီး အနည်းဆုံးအစဉ်အစဉ် ၅ ခုစီပေးပြပါ)

အမျိုးသား အဖွဲ့မှ တင်ပြသောအစဉ်အစားအစည်းအရုံးများ	အမျိုးသမီး အဖွဲ့မှတင်ပြသောအစဉ်အစားအစည်းအရုံးများ
၁။ ထိုက်ကုမ္ပဏီ ဝန်ထမ်းများအဖွဲ့	၁။ အောက်သုံးစေ့ရွာအဖွဲ့
၂။ တံတားများပျက်စီးရေးအဖွဲ့	၂။ ရွာပတ်ဝန်းကျင်ရေးအဖွဲ့
၃။ ရွာပတ်ဝန်းကျင်ရေးအဖွဲ့	၃။ ရွာပတ်ဝန်းကျင်ရေးအဖွဲ့
၄။ အမျိုးသမီးအဖွဲ့	၄။ တံတားများပျက်စီးရေးအဖွဲ့
၅။ အမျိုးသမီးအဖွဲ့	၅။ ကျေးရွာအဖွဲ့
၆။ အမျိုးသမီးအဖွဲ့	၆။ တံတားများပျက်စီးရေးအဖွဲ့

ခ။ ပျော်ပန်းချက် (၅) နှစ်အတွင်း ကျေးရွာဖွံ့ဖြိုးရေး ပျော်ပန်းချက်များအား တင်ပြပါ။

အမျိုးသားအဖွဲ့မှ တင်ပြသောပျော်ပန်းချက်များ	အမျိုးသမီးအဖွဲ့မှ တင်ပြသောပျော်ပန်းချက်များ
၁။ ကျေးရွာအဖွဲ့	၁။ အောက်သုံးစေ့ရွာအဖွဲ့
၂။ တံတားများပျက်စီးရေးအဖွဲ့	၂။ ရွာပတ်ဝန်းကျင်ရေးအဖွဲ့
၃။ အမျိုးသမီးအဖွဲ့	၃။ တံတားများပျက်စီးရေးအဖွဲ့
၄။ ကျေးရွာအဖွဲ့	၄။ ကျေးရွာအဖွဲ့
၅။ အမျိုးသမီးအဖွဲ့	၅။ ကျေးရွာအဖွဲ့
၆။ အမျိုးသမီးအဖွဲ့	၆။ တံတားများပျက်စီးရေးအဖွဲ့

ဂ။ လူထုပုံစံကိန်း၏ လာမည့် (၄) နှစ်အတွက် အကျိုးဝင်သော ဦးစားပေး ဖွံ့ဖြိုးတိုးတက်မှု လုပ်ငန်း အစဉ်အစားအစည်းအရုံးများအားပေးပြပါ။

အဆင့်	ကျေးရွာအတွက် ဦးစားပေး ဖွံ့ဖြိုးတိုးတက်မှု လုပ်ငန်းစဉ်များ	အဆိုပြုသူ (အမျိုးသား/အမျိုးသမီး/အမျိုးသား+အမျိုးသမီး)	ခန့်မှန်းကုန်ကျစရိတ်	အကျိုးခံစားခွင့်ရှိသူ ခန့်မှန်းခြေ အရေအတွက်
၁	တံတား	ကျေးရွာ		134
၂	လမ်းဆုံ	ကျေးရွာ	၂၅၀၀၀၀၀	"
၃	အောက်သုံးစေ့ရွာ	"		"
၄	ကျေးရွာအဖွဲ့	"		"
၅	ရွာပတ်ဝန်းကျင်ရေး	"		"
၆				"

ဃ၊ လူထုဝိမံက်နိဇာန် လာမည် (၄) နှစ်အတွက် အကျိုးမဝင်သော ဦးစားဇယား ဖွဲ့စည်းရန်အတွက် လုပ်ငန်း အင်အားစနစ်များအားဖော်ပြပါ။

အဆင့်	ကျေးရွာအတွက် ဦးစားဇယား ဖွဲ့စည်းရန်အတွက် လုပ်ငန်းစဉ်များ	အဆိုပြုသူ (အမျိုးသားများ/ အမျိုးသမီးများ/ အမျိုးသား + အမျိုးသမီး)	အခန်းကဏ္ဍ
၁	၀၆၈၅၅၂၃၄၅၆		
၂			
၃			
၄			
၅			
၆			
၇			

ခေါင်းဆောင်၊ ကျေးရွာဝိမံက်နိဇာန်အထောက်အကူပြုကော်မတီမှ အတည်ပြုသည်။

အမည် ဒေါ်စန်းစန်း လက်မှတ် အ ၀၆.၈.၂၀၂၃

ဒေါ်စန်းစန်း ဦးမ

(Handwritten signature)

ပုံစံ - ၈-၃ ကျေးရွာခွဲ ငြိမ်းရေး ဦးစားပေးအစီအစဉ် (Form PC 3)

လမ်းညွှန်ရှာဖွေ အဆင့်(၃)ကျေးရွာမှိုင်းရိုက်အစည်းအဝေးပြီးဆုံးသောအခါ ကျေးရွာစီမံကိန်း အထောက်အကူပြု ကော်မတီသည် လူထုစည်းရုံးရေးမှူးအကူအညီဖြင့် ဤပုံစံကိုပြည့်စုံအောင် ဖြည့်သွင်းရမည်။			
လူထုစည်းရုံးရေးမှူး/ပန်ထမ်း အမည်		ဦးဖေဖေခိုင်	
နေ့စွဲ	စက်ဝန်းအား အမှတ်ခြစ်ပါ (✓) <input type="checkbox"/> စက်ဝန်း(၁) <input type="checkbox"/> စက်ဝန်း(၂) <input type="checkbox"/> စက်ဝန်း(၃) <input type="checkbox"/> စက်ဝန်း(၄)		
ပြည်နယ်/တိုင်း	မြို့နယ်	ကျေးရွာအုပ်စု	ကျေးရွာ
ဧရာဝတီ	ယုစတော	ပြင်ဆင်	စံပြ

က။ အခက်အခဲအတားအဆီးများအားဆွေးနွေးခြင်း - ယခုလက်ရှိအခြေအနေတွင်ကျေးရွာခွဲ ငြိမ်းတိုးတက်ရေးအတွက် အဓိကအခက်အခဲအတားအဆီးများသည် မည်သည်များဖြစ်ပါသနည်း။ (အမျိုးသား/သမီး အနည်းဆုံးအခက်အခဲ ၅ ခုစီဖော်ပြပါ)

အုပ်စုခွဲ ဆွေးနွေးမှုများမှ တင်ပြသောအခက်အခဲအတားအဆီးများ		
၇	မြေအကျိုးတရားကောင် သန့်ရှင်းရေးအခက်ခဲခြင်း	✓ ကျား ၀ မ ကျား + မ
၂	ကျေးရွာအုပ်စုအတွင်း အခက်ခဲခြင်း	✓ ကျား ၀ မ ကျား + မ
၃	ကျေးရွာအုပ်စုအတွင်း အခက်ခဲခြင်း	✓ ကျား ၀ မ ကျား + မ
၄	ကျေးရွာအုပ်စုအတွင်း အခက်ခဲခြင်း	✓ ကျား ၀ မ ကျား + မ
၅	ကျေးရွာအုပ်စုအတွင်း အခက်ခဲခြင်း	✓ ကျား ၀ မ ကျား + မ
၆	ကျေးရွာအုပ်စုအတွင်း အခက်ခဲခြင်း	✓ ကျား ၀ မ ကျား + မ

ခ။ မှိုင်းရိုက်ခြင်း- နောင်လာမည့် (၅) နှစ် အတွင်း ကျေးရွာခွဲ ငြိမ်းရေး မှိုင်းရိုက်လျာထားရက်များအား တင်ပြပါ။

အုပ်စုခွဲ ဆွေးနွေးမှုများမှ တင်ပြသောအခက်အခဲအတားအဆီးများ		
၁	ကျေးရွာအုပ်စုအတွင်း အခက်ခဲခြင်း	✓ ကျား ၀ မ ကျား + မ
၂	ကျေးရွာအုပ်စုအတွင်း အခက်ခဲခြင်း	✓ ကျား ၀ မ ကျား + မ
၃	ကျေးရွာအုပ်စုအတွင်း အခက်ခဲခြင်း	✓ ကျား ၀ မ ကျား + မ
၄	ကျေးရွာအုပ်စုအတွင်း အခက်ခဲခြင်း	✓ ကျား ၀ မ ကျား + မ
၅	ကျေးရွာအုပ်စုအတွင်း အခက်ခဲခြင်း	✓ ကျား ၀ မ ကျား + မ

၆ ဘိတ်ခံကံစား အောင်ပေါ်စာ ဖြေဆိုခံစားခံရသူများ အားဖြင့် - အကျား ၀၈ ဝ ကျား + ၈
 ဖြေဆိုခံကံစား

၀၊ လူထုစိမ့်ကိန်း၏ လာမည့် (၄) နှစ်အတွက် အကျုံးပင်သော ဦးစားပေး ဖွံ့ဖြိုးတိုးတက်မှု လုပ်ငန်း အစီအစဉ်များအားဖော်ပြပါ။

ဦးစားပေး အဆင့်	ကျေးရွာအတွက် ဦးစားပေး ဖွံ့ဖြိုးတိုးတက်မှု လုပ်ငန်းစဉ်များ	အဆိုပြုသူ (အမျိုးသားများ/ အမျိုးသမီးများ/ အမျိုးသား + အမျိုးသမီး)	အခန်းကဏ္ဍ	ဦးစားပေး အဆင့် သတ်မှတ်ချက်	ခန့်မှန်း ကုန်ကျ စရိတ်	အကျိုးခံစားခွင့်ရှိသူ နှင့် မှန်းခြေအရေအတွက်		
						ကျား	မ	ပေါင်း
၀	ရွာချင်းဆက်ဆံရေး ဖွံ့ဖြိုးရေး	ကျား + ၈	လမ်းဖွဲ့စား	1	-	61	73	134
၂	ဘိတ်ခံကံစား တည်ဆောက်ရေး	"	"	၇	-	61	73	134
၃	ကျေးရွာပြုပြင်ရေး	"	ကျေးရွာ	3	-	61	73	134
၄	ယင်းရင်းနှီးမြှုပ်နှံမှုများ	"	စီးပွား	4	-	61	73	134
၅	ကျေးရွာအတွင်း	"	ကျေးရွာ	5	-	61	73	134
၆	ကျေးရွာအတွင်း	"	ကျေးရွာ	6	-	61	73	134

၀၊ လူထုစိမ့်ကိန်း၏ လာမည့် (၄) နှစ်အတွက် အကျုံးပင်သော ဦးစားပေး ဖွံ့ဖြိုးတိုးတက်မှု လုပ်ငန်း အစီအစဉ်များအားဖော်ပြပါ။

အဆင့်	ကျေးရွာအတွက် ဦးစားပေး ဖွံ့ဖြိုးတိုးတက်မှု လုပ်ငန်းစဉ်များ	အဆိုပြုသူ (အမျိုးသားများ/ အမျိုးသမီးများ/ အမျိုးသား + အမျိုးသမီး)	အခန်းကဏ္ဍ
၀			
၂			
၃			
၄			
၅			

မေလ်မောင်၊ ကျေးရွာစိမ့်ကိန်းအထောက်အကူပြုကော်မတီမှ အတည်ပြုသည်။

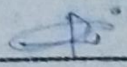
အမည် ဦး မောင်မောင် လက်မှတ်  ရက်စွဲ 1. 10. 2018

၁၂။ ကျေးရွာအုပ်စုစီမံကိန်းလုပ်ငန်းခွဲရွေးချယ်ခြင်း (ပုံစံ-၄)

ပုံစံ - ၈-၄ ကျေးရွာအုပ်စုစီမံကိန်းလုပ်ငန်းခွဲရွေးချယ်ခြင်းပုံစံ (Form PC 4)

လမ်းညွှန်ချက်၊ စီမံကိန်းလုပ်ငန်းခွဲရွေးချယ်မှုအစည်းအဝေးပြီးနောက်တွင် ကျေးရွာအုပ်စုမှ CF/TF တို့၏ အကူအညီရယူ၍ ကျေးရွာစီထောက်ကော်မတီမှ လက်မှတ်ရေးထိုးပြီး အဆိုပါပုံစံအား ပြည့်စုံအောင်ဖြည့်သွင်းရမည်။ ဤပုံစံအား ပြည့်စုံစွာဖြည့်သွင်းပြီးပါက ကျေးရွာအုပ်စုမှ မြို့တိုးတက်ရေးစီမံချက်တွင် TPIC သို့ ပေးပို့ရန်အတွက် နောက်ဆက်တွဲအဖြစ် ထားရှိရမည်။ CF မှ ကျေးရွာတစ်ရွာချင်းစီ၏ စီမံကိန်းလုပ်ငန်းခွဲဆိုင်ရာ အချက်အလက်များကို MIS သို့ ထည့်သွင်းရမည်။ (ယခုနှစ်စီမံကိန်းလုပ်ငန်းခွဲ မလုပ်ကိုင်သော ကျေးရွာများ မပါဝင်ပါ။)

လူထုစည်းရုံးရေးမှူး/ဝန်ထမ်းအမည် - ဒေါ်အေးအေးအေး - ဦးစစ်မင်းသိန်း

နေ့စွဲ - 5/4/2019

ပြည်နယ်/တိုင်း - ဧရာဝတီ မြို့နယ် - ဥပယော

စက်ဝန်းအားအမှတ်ခြစ်ပေးပါ။ (✓) စက်ဝန်း(၁) စက်ဝန်း(၂) စက်ဝန်း(၃) စက်ဝန်း(၄)

ကျေးရွာအုပ်စု - ပြာဇာတီ

ကျေးရွာအမည်	ဆောင်ရွက်မည့် လုပ်ငန်းများ	အတိုင်းအတာ	ခန့်မှန်းတိုက်ရိုက် အကျိုးခံစားခွင့်ရှိ သူများ	အဆိုပြုတင်ပြသူ	ခန့်မှန်းကုန်ကျစရိတ်			
					စီမံကိန်းမှ ထည့်ဝင်မှု	ကျေးရွာမှ ထည့်ဝင်မှု	အခြားထည့်ဝင်မှု(ဖော်ပြပါ)	စုစုပေါင်း
ပြာဇာတီ	ဥက္ကဋ္ဌအား ကျွန်ုပ်တို့အဖွဲ့	1500x12x6"	2179	□ ကျား □ မ ✓ ကျား+မ	>10000000			
ဆားကျွန်း	ဥက္ကဋ္ဌအား ကျွန်ုပ်တို့အဖွဲ့	1100x12x4"	759	□ ကျား □ မ ✓ ကျား+မ	>10000000			

ပြာဇာတီ
ဒေါ်အေးအေးအေး

အထပ်ကွင်း	ပြုပြင်ဆောင် ကုန်ကုန်ကမ်း စမ်းကုန်ကမ်း	650x10x4"	264	□ ကျား □ မ	78000001-		
စပယ်ထပ်ကွင်း	ပြုပြင်ဆောင် ကုန်ကုန်ကမ်း စမ်းကုန်ကမ်း	900x10x4"	763	□ ကျား □ မ	98000001-		
ကုန်ကမ်း (စတင်)	ပြုပြင်ဆောင် ကုန်ကုန်ကမ်း စမ်းကုန်ကမ်း	600x25x6"	1474	□ ကျား □ မ	50000001-		
ကုန်ကမ်း (အောက်)	ပြုပြင်ဆောင် ကုန်ကုန်ကမ်း စမ်းကုန်ကမ်း	580x10x4"	1474	□ ကျား □ မ	50000001-		
ကုန်ကမ်း (အောက်)	ပြုပြင်ဆောင် ကုန်ကုန်ကမ်း စမ်းကုန်ကမ်း	950x25x6"	400	□ ကျား □ မ	75000001-		
ကုန်ကမ်း (အောက်)	ပြုပြင်ဆောင် ကုန်ကုန်ကမ်း စမ်းကုန်ကမ်း	900x12x4"	317	□ ကျား □ မ	850000001-		
ကုန်ကမ်း (အောက်)	ပြုပြင်ဆောင် ကုန်ကုန်ကမ်း စမ်းကုန်ကမ်း	1000x5x6"	625	□ ကျား □ မ	850000001-		

ရက်စွဲ ၅-၄-၂၀၁၉

ရာထူး ကျေးဇူးအပ်ပုံ စီ/ထောက်ကော်မတီဥက္ကဋ္ဌအမည် ကျွန်းစိန် လက်မှတ် Wai
 စာမျက်နှာ ၆၀ Page 15 of 48

ဒိုက်ပာ အဏိဗ် အစဉ်းအစား Date - 1. 10. 2018

ကျေးဇူးတင်ပူ - ပြုစောဦး

ကျေးဇူး - ခံပြု

နေရာ - ခံပြုကျေးဇူး ဦးဆောင်စား ချိန်

အချိန် - ၂:၃၀pm to ၅:၃၀pm

တက်ရောက်သူ - ကျား-၇၈ ဦး မ-၇၂ ဦး

အကြောင်းအရာ - ဒိုက်ပာအဏိဗ် အစဉ်းအစား ပြုလုပ်ခြင်း

အစီအစဉ် (၁) အရ ကျေးဇူးတင်ပူ အဏိဗ်အစဉ်းအစား စတင်
ပြောကြားလေ့သည်။ ကျေးဇူးကျေးဇူး ဖွံ့ဖြိုးဖွံ့ဖြိုး လိုက်ရအောင် ပျံ့နှံ့စေပြီး
ပွဲများတွင် လည်း တက်ရောက်ပါစေလေ့ရှိပြီး လိုက်ရအောင် ပျံ့နှံ့ဖွံ့ဖြိုးစေဖို့
ပူးပေါင်းဆောင်ရွက်အောင် ပြောကြားလေ့ရှိသည်။

အစီအစဉ် (၂) အရ ကျေးဇူးတင်ပူအစဉ်းအစား အဖွဲ့၏ တာဝန်ဝတ္တရား
များကို အသေးစိတ်ရှင်းလင်းပြသည်။ အစီအစဉ် (၃) အရ ကော်မတီ
များ ဖွဲ့စည်းပေးပြီး တွင် အချို့ အရာအားလုံးကို လေးစားဖြည့်ဖြိုးမှုများ
ကို ပျံ့နှံ့စေ အားထိုး ပျံ့နှံ့စေလေ့ရှိသည်။

အစီအစဉ် (၄) အရ တွင် ကျေးဇူးတင်ပူ အစဉ်းအစား ပြုလုပ်မှုများ
ကို ဖော်ထုတ်ပြီး မျှော်မှန်းချက်များကို ဆွေးနွေး ခဲ့သည်။ မျှော်မှန်းချက်
များမှ လျာပိုင်မှုများကို ပျံ့နှံ့စေဖို့အတွက် လျာပိုင် ခဲ့မှုများကို ပေးဆောင်
ဖြေ ဦးစားလေ့ရှိပြီး မျှော်မှန်းချက်များ ပျံ့နှံ့စေလေ့ရှိသည်။

အစီအစဉ် (၅) အရ ကျေးဇူးတင်ပူအစဉ်းအစား ပြောကြားပြီး အချိန်
အားကို ကြော်ငြာစာရင်းများ ခံပါသည်။

၁၄။ ကဏ္ဍအလိုက်ဖွံ့ဖြိုးရေးဦးစားပေးလုပ်ငန်းများ

နေ့စဉ်ဆက်တွဲ (၄) ခြားနားသောအပိုင်းများအတွက် ဦးစားပေးလုပ်ငန်းစဉ်များ

ကျေးရွာအုပ်စု၊ ပြည်နယ်

ကျေးရွာ၊ ၂၆၉

မူရင်းအား TPIC တွင်ထားရှိရပါမည်။ အခြားဌာနများနှင့် ညှိနှိုင်းရန်အတွက် မိတ္တူကို ပေးပို့ရပါမည်။ MIS လွှဲပြောင်းရန်မလို။

အဆင့်	လုပ်ငန်းစဉ်များ	ဘယ်သူတွေက ဦးစားပေး ရှေ့ခိုသလဲ	အမှန် ဖြစ်ရန်	လ/နှစ်	တာဝန်ပေးပို့သူ သို့ အဖွဲ့အစည်း	ပြင်ပမှ ထည့်ဝင်မှု
အခြေခံအဆောက်အအုံ	၁. စံတားစာအုပ်စာအုပ်စာအုပ်	အမျိုးသား	✓	၂၀၁၉	ကျေးရွာစီမံရေးဦးစီးဌာန	
	အမျိုးသမီး	✓				
	၂. ဂွေပျံစာအုပ်စာအုပ်စာအုပ်	အမျိုးသား	✓	၂၀၁၉	"	
	အမျိုးသမီး	✓				
	၃. ကျေးလက်စီမံရေးဦးစီးဌာန	အမျိုးသား	✓	၂၀၁၅	ကျေးရွာစီမံရေးဦးစီးဌာန	
အမျိုးသမီး	✓					
၄. အထက်ကျေးရွာစီမံရေးဦးစီးဌာန	အမျိုးသား	✓	၂၀၂၀	ကျေးရွာစီမံရေးဦးစီးဌာန		
အမျိုးသမီး	✓					
၅. စာအုပ်စာအုပ်စာအုပ်	အမျိုးသား	✓	၂၀၂၀	ကျေးရွာစီမံရေးဦးစီးဌာန		
အမျိုးသမီး	✓					
အသက်မွေးဝမ်းကျောင်း/ စိုက်ပျိုးရေး	၁. ဝါးစွဲပျိုးစေ့	အမျိုးသား		-	-	
	အမျိုးသမီး	✓				
	အမျိုးသား					
	အမျိုးသမီး					
	အမျိုးသား					
	အမျိုးသမီး					
	အမျိုးသား					
	အမျိုးသမီး					
ကျန်းမာရေးနှင့်အဟာရ		အမျိုးသား				
		အမျိုးသမီး				
		အမျိုးသား				
		အမျိုးသမီး				
		အမျိုးသား				
		အမျိုးသမီး				
		အမျိုးသား				
		အမျိုးသမီး				
ပညာရေး		အမျိုးသား				
		အမျိုးသမီး				
		အမျိုးသား				
		အမျိုးသမီး				
		အမျိုးသား				
		အမျိုးသမီး				
		အမျိုးသား				
		အမျိုးသမီး				
အခြား		အမျိုးသား				
		အမျိုးသမီး				
		အမျိုးသား				
		အမျိုးသမီး				
		အမျိုးသား				
		အမျိုးသမီး				
		အမျိုးသား				
		အမျိုးသမီး				

မောက်ဆက်တွဲ(၄) မြို့နယ်အစိုးရအဖွဲ့အစည်းများအတွက် ဦးစားပေး၍ ဦးစားပေးရန်အတွက်

၀၂၀၂၀၂၀၂

အစီရင်ခံစာ

ပုဂ္ဂိုလ်အားဖြင့် VPS နှင့် တာဝန်ရှိသူများ၏ အခြားအဖွဲ့အစည်းများမှ ဝင်ရောက်မှုကို ဝင်ရောက်မှု TPIC ဝင်ရောက်မှုနှင့် MIS data အစီရင်ခံစာတွင် ဝင်ရောက်မှု မရှိအောင်ပါ။

	အစဉ်	လုပ်ငန်း	မည်သူ့ဦးစားပေးလိမ့်	ကျေးဇူးပြုပေးရန်အတွက် (သို့) အုပ်စု	ပြင်ဆင်မှုအစီရင်ခံစာ
အခြားအဖွဲ့အစည်း	၀	စွန့်ခွာထားခြင်း	<input checked="" type="checkbox"/> ဝ <input checked="" type="checkbox"/> ကျား	VPS	
	၂	အခြားအဖွဲ့အစည်း	<input checked="" type="checkbox"/> ဝ <input checked="" type="checkbox"/> ကျား	u	
	၃	ကျန်ရှိသူ	<input checked="" type="checkbox"/> ဝ <input checked="" type="checkbox"/> ကျား	u	
	၄	ဖိတ်ခေါ်ခြင်း	<input checked="" type="checkbox"/> ဝ <input checked="" type="checkbox"/> ကျား	u	
	၅		<input type="checkbox"/> ဝ <input type="checkbox"/> ကျား		
အခြားအဖွဲ့အစည်း	၀		<input type="checkbox"/> ဝ <input type="checkbox"/> ကျား		
	၂		<input type="checkbox"/> ဝ <input type="checkbox"/> ကျား		
	၃		<input type="checkbox"/> ဝ <input type="checkbox"/> ကျား		
	၄		<input type="checkbox"/> ဝ <input type="checkbox"/> ကျား		
	၅		<input type="checkbox"/> ဝ <input type="checkbox"/> ကျား		
အခြားအဖွဲ့အစည်း	၀	ယခင်က	<input checked="" type="checkbox"/> ဝ <input checked="" type="checkbox"/> ကျား	VPS	
	၂	ကျန်ရှိသူ	<input checked="" type="checkbox"/> ဝ <input checked="" type="checkbox"/> ကျား	u	
	၃		<input type="checkbox"/> ဝ <input type="checkbox"/> ကျား		
	၄		<input type="checkbox"/> ဝ <input type="checkbox"/> ကျား		
	၅		<input type="checkbox"/> ဝ <input type="checkbox"/> ကျား		
အခြားအဖွဲ့အစည်း	၀		<input type="checkbox"/> ဝ <input type="checkbox"/> ကျား		
	၂		<input type="checkbox"/> ဝ <input type="checkbox"/> ကျား		
	၃		<input type="checkbox"/> ဝ <input type="checkbox"/> ကျား		

၁၅။

VDP အရည်အသွေးထိန်းချုပ်မှု

ထိန်းချုပ်သူ-

ရက်စွဲ-

ရွာ-

VDP ရက်စွဲ

မြို့နယ်

ကျေးရွာအုပ်စု

VDP စာရွက်စာတမ်းပြီးဆုံးမှုကိုစစ်ဆေးပါ။ (OM အရ)

- မျက်နှာဖုံး (အဖုံး)
- မာတိကာ
- ကျေးရွာအခြေခံ (data)
- PSA အကျဉ်းချုပ်နှင့် PRA လုပ်ငန်းစဉ်
- အမျိုးသားအမျိုးသမီးအဖွဲ့များ၏အခက်အခဲများ
- ကျေးရွာမျှော်မှန်းချက် (ဆွေးနွေးချက်ရလဒ်)
- အမျိုးသားအမျိုးသမီးအဖွဲ့များသဘောတူထားသည့် (၄) နှစ်အတွက်ဦးစားပေးလုပ်ငန်းများစာရင်း (အခြေခံအဆောက်အအုံ၊ အသက်မွေးမှုပညာရေး၊ လူမှုရေးထိန်းသိမ်းမှု၊)

နောက်ဆက်တွဲများ

- လူမှုရေးအကဲဖြတ်မှုစာရွက်စာတမ်း၊ ဓါတ်ပုံနှင့် PRA လုပ်ငန်းစဉ်၊ မြေပုံများပါရမည်။ စည်းစိမ်ပိုင်ဆိုင်မှုအဆင့်၊ Venn ပုံ.....
- ကျေးရွာစီမံကိန်းရေးဆွဲရေးအစည်းအဝေးမှတ်တမ်းမိတ္တူ
- ကျေးရွာ၏အချက်အလက် (PC 1 ပုံစံ)
- ကျေးရွာမျှော်မှန်းချက်

(၂) လူမှုရေးအကဲဖြတ်မှုအရည်အသွေးနှင့် (VDP စစ်ဆေးပါ)

- VDP တွင်ပါဝင်သောဦးရေ (အမျိုးသားအမျိုးသမီး)
- လူမှုရေးအကဲဖြတ်မှုအရည်အသွေးနှင့် VDP အတွက်ရက်ပေါင်း
- PRA အသုံးပြုမှုအရည်အတွက်
- ပါဝင်သောဦးရေနှင့်လုပ်ငန်းများမှတ်တမ်းတင်ခြင်း (အစည်းအဝေးမှတ်တမ်း၊ ဓါတ်ပုံ၊ တိုင်းရင်းသားအနည်းစုနှင့်ထိခိုက်လွယ်သောအဖွဲ့များ၊)
 - အလွန်ကောင်
 - ကောင်း
 - ညံ့
- လုပ်ငန်းများမှတ်တမ်းတင်ခြင်းနှင့်အမျိုးသမီးအဖွဲ့အစည်း၏ရလဒ်အားခွဲခြားပေးထားသလား၊
 - ရှိ
 - မရှိ
- စီမံကိန်းအရေအတွက် (အမျိုးသား၊ အမျိုးသမီးရွေးချယ်မှုအရေအတွက်)

PRA နှင့်သက်ဆိုင်သောအခြားစီမံကိန်းအရေအတွက် (အမျိုးသားအမျိုးသမီးရွေးချယ်မှုအရေအတွက်)