

ပြည်ထောင်စုသမ္မတမြန်မာနိုင်ငံတော်အစိုးရ  
စိုက်ပျိုးရေး၊ မွေးမြူရေးနှင့် ဆည်မြောင်းဝန်ကြီးဌာန  
ကျေးလက်ဒေသဖွံ့ဖြိုးတိုးတက်ရေးဦးစီးဌာန  
နေဖြူမြို့နယ်

လူထုဗဟိုပြုစီမံကိန်း (ဒုတိယနှစ်စက်ဝန်း)

National Community Driven Development Project  
(NCDDP)

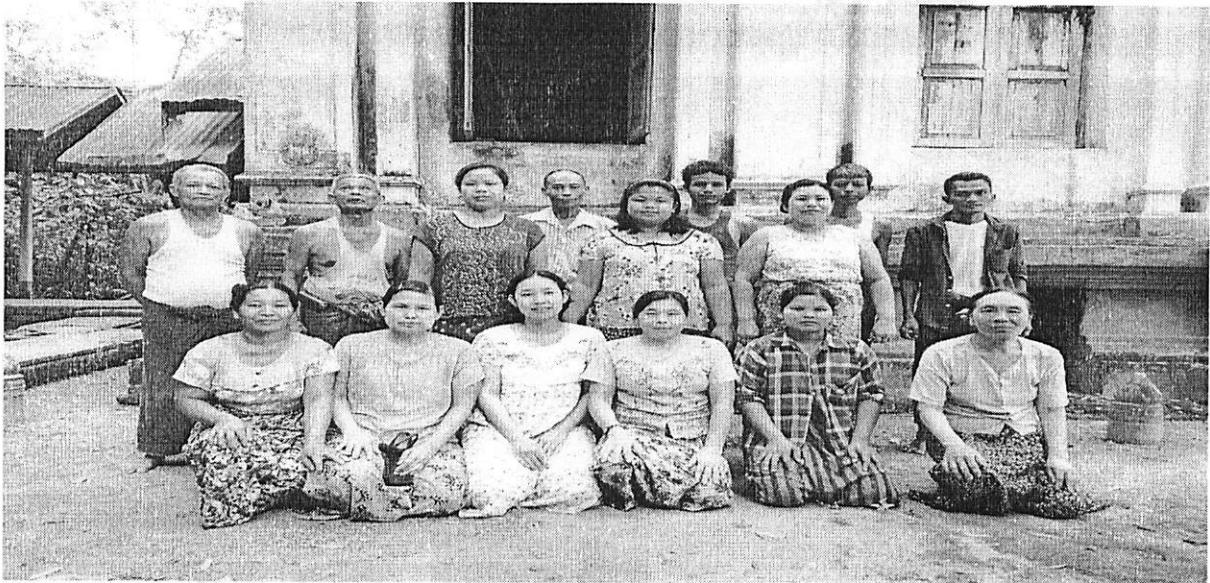

ကျေးရွာဖွံ့ဖြိုးရေးအစီအစဉ်  
Village Development Plan (VDP)  
စံကင်းကျေးရွာ၊ စံကင်းကျေးရွာအုပ်စု

မာတိကာ

- ၁။ မြို့နယ်မြေပုံ
- ၂။ ကျေးရွာအုပ်စုမြေပုံ
- ၃။ ကျေးရွာအုပ်စုတွင်ပါဝင်သောကျေးရွာများစာရင်း
- ၄။ ကျေးရွာသမိုင်းကြောင်း
- ၅။ လူထုပူးပေါင်းပါဝင်သော လူမှုဆန်းစစ်ခြင်းနှင့် အကဲဖြတ်ခြင်းလုပ်ငန်းစဉ်(PSA/PRA) အကျဉ်းချုပ်ဇယား
- ၆။ ကျေးရွာဖွံ့ဖြိုးရေးအစီအစဉ်အတွက် အသုံးပြုခဲ့သောPRA tools များနှင့် တစ်ခုချင်းစီအတွက် သုံးသပ်ချက်များ
  - ၆.၁။ ကျေးရွာလူမှုရေးနှင့်အရင်းအမြစ်ပြမြေပုံ(Social and Resource Map)
  - ၆.၂။ ရာသီခွင်ပြ -ပြက္ခဒိန်(Seasonal Calender)
  - ၆.၃။ ဥစ္စာဓနကြွယ်ဝမှုအဆင့်သတ်မှတ်ခြင်း(Wealth Ranking)
  - ၆.၄။ ကျား-မပင့်ကူအိမ်သုံးသပ်ခြင်း(Spider Diagram)
  - ၆.၅။ ပိုင်ဆိုင်မှုသုံးသပ်ခြင်း(Asset Mapping)
  - ၆.၆။ အဖွဲ့အစည်းချိတ်ဆက်မှုဇယား(Venn Diagram)
- ၇။ ကော်မတီဝင်များရွေးချယ်ခြင်းနှင့်ကျေးရွာဖွံ့ဖြိုးရေးအစီအစဉ်ဆောင်ရွက်မှု မှတ်တမ်းခါတ်ပုံများ
- ၈။ ကျေးရွာကော်မတီဝင်များစာရင်း
- ၉။ ကျေးရွာအခြေခံအချက်အလက် ပုံစံ ၈-၁(PC-1)
- ၁၀။ စီမံကိန်းစက်ဝန်းအချိန်ဇယား ပုံစံ ၈-၂(PC-2)
- ၁၁။ ကျေးရွာဖွံ့ဖြိုးရေးဦးစားပေးအစီအစဉ် ပုံစံ ၈-၃(PC-3)
- ၁၂။ ကျေးရွာအခြေခံအချက်အလက် ပုံစံ ၈-၁(PC-1)
- ၁၃။ စီမံကိန်းစက်ဝန်းအချိန်ဇယား ပုံစံ ၈-၂(PC-2)
- ၁၄။ ကျေးရွာဖွံ့ဖြိုးရေးဦးစားပေးအစီအစဉ် ပုံစံ ၈-၃(PC-3)
- ၁၅။ ကျေးရွာပထမအကြိမ် အစည်းအဝေးမှတ်တမ်း
- ၁၆။ ကျေးရွာဒုတိယအကြိမ် အစည်းအဝေးမှတ်တမ်း
- ၁၇။ ကဏ္ဍအလိုက်ဦးစားပေးဖွံ့ဖြိုးရေးလုပ်ငန်းစဉ်များ

# မြို့နယ်မြေပုံ

## နေဖြူမြို့နယ်

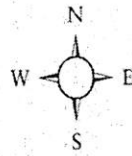

နေဖြူမြို့နယ်  
 ဧရိယာတို့ကို ဝေဝေကြီး  
 စကေး ၁:၁၀၀၀ = ၁:မိုင်



- ညွှန်းပြစဉ်**
- ၁။ တိုင်းနယ်နမိတ်
  - ၂။ ခရိုင်နယ်နမိတ်
  - ၃။ မြို့နယ်နယ်နမိတ်
  - ၄။ ကျေးရွာအုပ်စုနယ်နမိတ်
  - ၅။ မြစ်ချောင်း/တူးမြောင်း
  - ၆။ ကားလမ်း
  - ၇။ ရထားလမ်း

# ကျေးရွာအုပ်စုမြေပုံတည်နေရာ

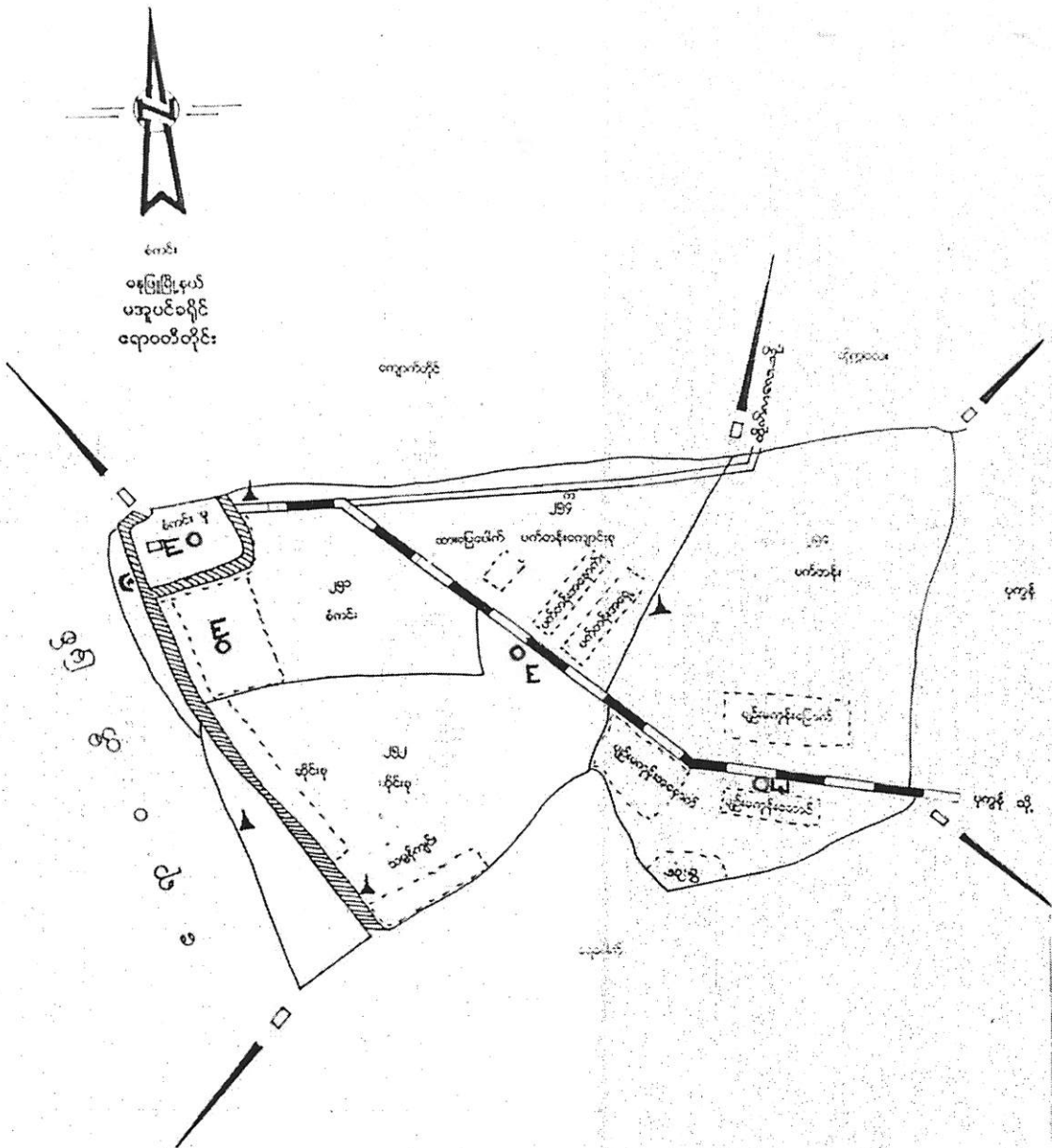

မတင်  
ဝန်ထမ်း၊ နယ်  
မအုပ်စုဝင်  
ရေဝေဖို့တိုင်း

## အညွှန်းပြချက်

- မြစ်/ချောင်း
- ကာလင်း
- ရွာရပ်အောက်လမ်း
- ရွာ
- ဝေတံ
- ဘုန်းကြီးကျောင်း
- ဆိပ်
- ကျေးရွာအုပ်စု
- ရေပေးစနစ်/ရေပေးစနစ်
- ရေပေးစနစ်
- အထက် / အောက် / အလယ်
- ရ. ဝ. က မှ
- အမှတ်

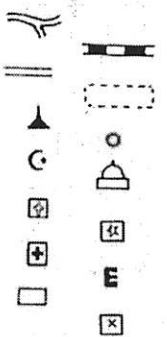

Handwritten signature and date: ၂၀၁၆ ခုနှစ်၊ ဇူလိုင်လ၊ ၂၅ ရက်



၃။ စံကင်း အုပ်စုတွင်ပါဝင်သော ကျေးရွာများစာရင်း

စဉ်	ကျေးရွာအမည်	အိမ် ထောင် စု	ကျား	မ	လူဦးရေ စုစု ပေါင်း	မှတ်ချက်
၁။	စံကင်း	၂၀၅	၄၂၆	၄၈၅	၉၁၁	
၂။	ဈေးညွန့်	၁၆၆	၃၃၂	၃၅၈	၆၉၀	
၃။	ဆိုးစု	၁၂၇	၂၅၆	၂၆၈	၅၂၄	
၄။	ဆန္ဒာန်ကျင်း	၆၀	၁၂၁	၁၂၁	၂၄၂	
၅။	ဆားမြေပေါက်	၃၇	၇၉	၇၆	၁၅၅	
၆။	ပက်တန်း	၁၈၀	၃၅၂	၃၅၂	၇၀၄	
၇။	ပျဉ်းမကုန်း (ကြောက်)	၅၂	၈၃	၉၈	၁၈၁	
၈။	ပျဉ်းမကုန်း (အနောက်)	၆၀	၁၁၃	၁၀၇	၂၂၀	
၉။	ဆုံးစွဲ	၅၂	၉၃	၁၁၁	၂၀၄	
၁၀။	ပျဉ်းမကုန်း	၁၂၄	၂၅၇	၂၇၈	၅၃၅	
၁၁။	ပက်တန်း (အရှေ့)	၂၁	၃၅	၄၃	၇၈	
၁၂။	:					
၁၃။	:					
၁၄။	:					
၁၅။	:					
၁၆။	:					

# ကျေးရွာသမိုင်းကြောင်း

(၅) ကျကျားဖုပုလ်- ဆရာတော်သတ် သု- သော  
 ဝေပုပု မိ. ဆရာတော်ကမ်း စံကင်း ရွာသမိုင်းပု  
 နင်း ၁၂၅ နှစ်- စိုက်ဖက်ကား- ရွာနံ- တီး- ဆရာ  
 တော်- သောဗိုဗို- ထင်ပေါ် ကော် ကား- မင်း- တားဖ်- နှစ်  
 ကာ- ၅၅၅- သာယာဝတီ ပခု- ဖာစီရုတော်လ်- ကိမ်ရွာမင်း  
 သည်- ~~ဆရာတော်~~ ကျကျား- ရွာနံ ၅- ရွာမင်း- ဆရာတော်ပု  
 စို- နှစ် ၅၅၅ ကား ပု- ပုံပုပုနင်း- ပုံပုပုပုပု- ရွာမင်း  
 တစ်- တွင်း- ဒီ တွင်း သာယာ (ပီ သာရွာဂျီက) စကား ရွာမင်း- ပု  
 သွင်း- ဝါ- ပာင်း- ပီ သာရွာ- ကျ ကျ ၅- သုပုက မင်း- စံစို ကော်  
 (စံကင်း သညာ) စ သညာသာ ကျ- ၅ သု မိန် စာ သွင်း- တာတန် လင်း  
 သည်- စံကင်း ရွာမင်း သ မိုင်း သညာ-

## လူထုပဟိုပြု စီမံကိန်း

စံကင်းကျေးရွာ၏ လူထုပူးပေါင်းပါဝင်သောလူမှုဆန်းစစ်ခြင်းနှင့်အကဲဖြတ်ခြင်းလုပ်ငန်းစဉ်  
ဒုတိယနှစ်စက်ဝန်း (PSA/PRA) အကျဉ်းချုပ်

စဉ်	အကြောင်းအရာ	ရက်စွဲ	ဦးတည်အုပ်စု	တက်ရောက်သူ			အဓိကဆွေးနွေးချက်များ
				ကျား	မ	ပေါင်း	
၁	ကျေးရွာသမိုင်းကြောင်း (Village History)	၂ ၈. ၁ ၀. ၂ ၀ ၁ ၉	ကျေးရွာအကြောင်းကိုသိ သိသောရပ်မိရပ်ဖ (အမျိုးသား၊သမီး) များကျေးရွာအုပ်ချုပ် ပုံရေးများ	၅	၆	၁၁	ကျေးရွာလူမှုစီးပွားအုပ်စုများခွဲခြား ဘေးသတ်မှတ်နိုင်ရေးအတွက် ကဲအခြေခံစံနှုန်းများ များကိုရွာသူရွာသားများနှင့်အတူ တူဆွေးနွေး၍အများသဘောတူဆုံး ဖြတ်သတ်မှတ်ခြင်း။
၂	ကျေးရွာလူမှုရေး၊ စီးပွားရေးအရင်းမြစ်ပြမြေပုံ (Social and Resource Map)	၂ ၈. ၁ ၀. ၂ ၀ ၁ ၉	ကျေးရွာသူ/သားများနှင့် မြေပုံရေးဆွဲတက် တက်သူ ကော်မတီ တီဝင်အချို့နှင့် ကျေးရွာ ရွာကြောင်းကိုနံ့ စပ်စပ်သိသောလူငယ် လေးများ	၇	၇	၁၄	ကျေးရွာစီးပွားရေးအရင်းအမြစ်များ၊ လမ်းပန်းဆက်သွယ်ရေးအခြေ ခြေအနေ၊ သောက်သုံးရေရရှိမှု၊ ပညာရေး၊ကျန်းမာရေးလိုအပ်ချက်၊ အလုပ်အကိုင်အခွင့်အလမ်း ဖန်တီးနိုင်မှုများကိုဆွေးနွေးခြင်း။
၃	ရာသီခွင်ပြကွဲဒီဇိုင်း (Seasonal Calendar)	၂ ၈. ၁ ၀. ၂ ၀ ၁ ၉	ကော်မတီဝင်များ(ကျား၊ မ)တောင်သူလယ်သမား၊ လက်လုပ်လက်စား၊ ဈေး သည်များနှင့်လယ် လုပ်သားများ (အမျိုးသား၊အမျိုးသမီး)	၇	၆	၁၃	ကျေးရွာတွင် ရာသီအလိုက် လုပ်ကိုင်ဆောင်ရွက်နေသောအလုပ် လုပ်အကိုင်များ၊ ဝင်ငွေရရှိမှုများ၊ နှင့် ပွဲတော်ရက်များအကြောင်းဆေး ဆွေးနွေးခြင်း
၄	ချမ်းသာကြွယ်ဝမှု အဆင့်ခွဲခြားဥပမာပြဇယား (Wealth Ranking)	၂ ၈. ၁ ၀. ၂ ၀ ၁ ၉	ကျေးရွာသူ/သားများနှင့် အုပ်ချုပ်ရေးမှူး၊ ကော်မတီ မတီဝင်များ	၇	၅	၁၂	ကျေးရွာအတွင်းရှိဥစ္စာနေပိုင်ဆိုင်မှု မှုအားအဆင့်ခွဲခြားခြင်း။
၅	အဖွဲ့အစည်းချိတ်ဆက်ပြမြေပုံ (Venn Diagram)	၂ ၈. ၁ ၀. ၂ ၀ ၁ ၉	ကျေးရွာအတွင်းရှိအဖွဲ့ စည်းများ၊ ကျေးရွာသူ သူ၊ကျေးရွာ သားများ	၁၅	၁၃	၂၈	ကျေးရွာအတွင်းရှိလက်ရှိဖွဲ့စည်း ထားသောအဖွဲ့ အစည်းများနှင့် ချိတ်ဆက်ပြီးလုပ်ဆောင်နေပ နပုံအားဆွေးနွေးခြင်း။

၆	ပိုင်ဆိုင်မှုအရင်းအမြစ် (Access to control over)	၂ ၈. ၁ ၀. ၂ ၀ ၁ ၁ ၉	ကျေးရွာသူ/သားများ	၁၅	၁၃	၂၈	အမျိုးသားနှင့်အမျိုး သမီးများပိုင်ဆိုင်မှုအရင်းအမြစ်များ
၇	အမျိုးသား၊ အမျိုးသမီးအခြေအနေသံ ့သပ်ချက်ပြမြေပုံ (Spider Web)	၂ ၈. ၁ ၀. ၂ ၀ ၁ ၁ ၉	ကျေးရွာသူ/သားများ	၂၀	၁၅	၃၅	ကျေးရွာအတွင်းရှိအမျိုးသား၊ အမျိုးသမီးများ၏ စွမ်းဆောင်ရည်အပိုင်း၊ ပညာရေး၊ အလုပ်အကိုင်၊ ခေါင်းဆောင်မှု၊ ရပ်ရွာရေးပူးပေါင်းပါဝင်မှုနှင့် အလုပ်အကိုင်အခွင့်အလမ်းများ အားအမျိုးသား၊အမျိုးသမီး နှိုင်းယှဉ်ဆွေးနွေးခြင်း။
၈	ကျေးရွာ၏ (၅) နှစ်တည်းစားပေးဖွံ့ဖြိုးရေး ရးအစီအစဉ် (Metric Ranking)	၂ ၈ ၁ ၀. ၂ ၀ ၁ ၁ ၉	ကျေးရွာသူ/သားများ၊ ကော်မတီဝင်များ၊ ရပ်မိရပ်ဖများ၊ ကျေးရွာ အတွင်းရှိအဖွဲ့အစည်း များ။	၅၃	၅၅	၁၀၈	ကျေးရွာအတွက်လိုအပ်သော သာအဆောက်အဦးပိုင်းဆိုင်ရာနှင့် စီးပွားရေး၊လူမှုရေးနှင့်ကျန်းမ မာရေးအတွက် လုပ်ဆောင်ချင်သောလုပ်ငန်းများ၊ လုပ်ဆောင်မည့်သူများအား ကြိုတင်ဆွေးနွေးခြင်း။
၉	ကျေးရွာအုပ်စု၏ ဖွံ့ဖြိုးရေးအစီအစဉ်ပြဇယား (VTDP)	၄. ၁ ၁. ၂ ၀ ၁ ၁ ၉	ကျေးရွာအုပ်စု ကော်မတီဝင်များ။	၁၁	၁၁	၂၂	ကျေးရွာအုပ်စုအတွက် ပိုမို၍အရေးကြီးသောလုပ်င ငန်းများကိုဦးစားပေးအဆင် င့်သတ်မှတ်ကာအရင်ဆုံးပြုလုပ်ရန် ရန် ဆွေးနွေးခြင်း။



# ၁။ နေဖြူမြို့နယ်၊ စံကင်းအုပ်စု၊ စံကင်းကျေးရွာ လူမှုရေးအရင်းအမြစ်ပြင်ဆင်မှု

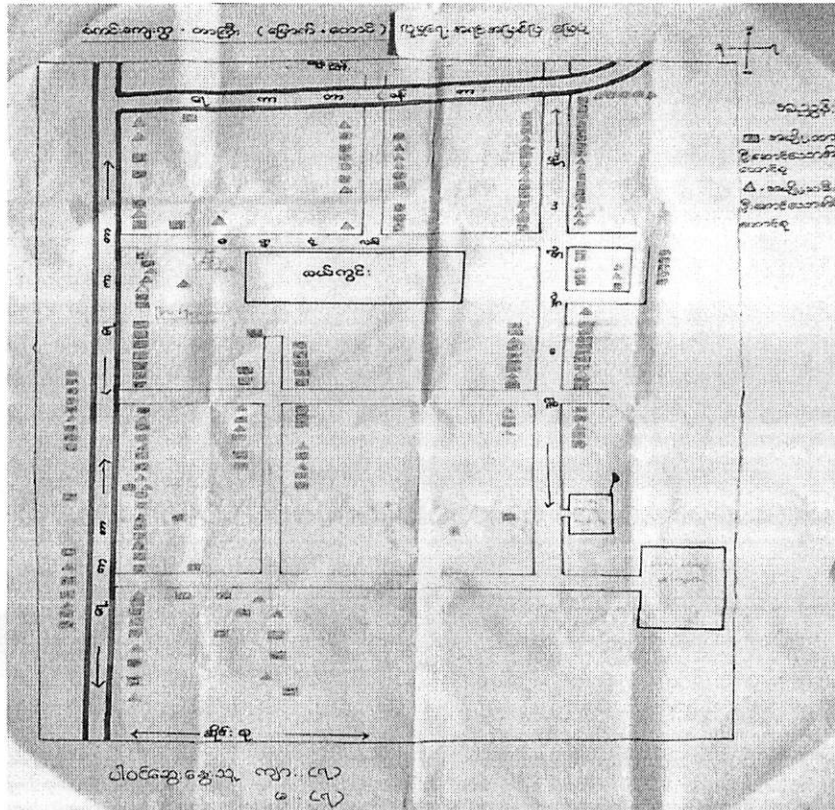

## ဆွေးနွေးခြင်းနှင့်ဆန်းစစ်ခြင်း

စံကင်းကျေးရွာသည် အိမ်ထောင်စု (၂၀၁)စုရှိပါသည်။ ဆည်းမြောင်းရေကာတာ ဘေးတွင် တည်ရှိသောရွာဖြစ်သည်။ လူဦးရေ အားလုံးသည် ဗမာလူမျိုးများဖြစ်ပြီး ဗုဒ္ဓဘာသာ ကိုးကွယ် ကြပါ သည်။ အဓိကလုပ်ငန်းမှာ လယ်ယာစိုက်ပျိုးရေးကိုလုပ်ကိုင်ကြပါသည်။

## လမ်းပန်းဆက်သွယ်ရေး

စံကင်းကျေးရွာတွင်ရှိသောရွာတွင်းလမ်းများမှာကျောက်ပြားလမ်းများဖြစ်သည်။

## ပညာရေး

ပညာရေး မူလတန်းကျောင်းတွင် ပညာသင်ကြားကြပါသည်။ မူလတန်းပြီးဆုံးလျှင် အထကစံကင်းကျောင်းသို့ ပြောင်းရွှေ့သင်ကြားရပါသည်။

## ကျန်းမာရေး

ကျေးလက်ဆေးပေးခန်းမရှိသည့်အတွက် နာမကျန်းဖြစ်သည့်အခါ ဇလုတ်ကြီးကျေးလက် ဆေးပေးခန်း၊ ကျောက်တိုင်ကျေးရွာရှိ ဆရာဝန်ထံသို့ သွားရောက်ပြသရပါသည်။ ကိုယ်ဝန်ဆောင်မိခင်များ မွေးဖွားရာတွင် နေဖြူမြို့ဆေးရုံသို့ သွားရောက်၍မွေးဖွားရပါသည်။

သောက်သုံးရေ

မိုးရာသီတွင် မိုးရေကိုသာ အဓိကသောက်သုံးကြပါသည်။ နွေရာသီရောက်သောအခါ ဧရာဝတီမြစ်ရေကို ခပ်ယူ၍ သောက်သုံးကြပါသည်။ သောက်သုံးရေလုံလောက်မှုရှိပါသည်။

အနှစ်ချုပ်

ကျေးရွာရှိအင်ဂျင်မီးလင်းရေးမှ မီးကြိုများ၊မီးတိုင်များ ခိုင်ခန့်မှုမရှိသည့်အတွက် ကလေးငယ်များ ပြည်သူလူထုများ စိုးရိမ်ကြောင့်ကြစွာ သွားလာနေရပါသည်။

ပါဝင်ဆွေးနွေးသူ - ကျား(၇)ဦး၊ မ(၇)ဦး

# ၂။ နေဖြူမြို့နယ်၊ စံကင်းအုပ်စု၊ စံကင်းကျေးရွာ ရာသီခွင်ပြဇယား

အုပ်စု - စံကင်း	ရာသီခွင်ဖြူ ၆ ကွဒိန်												ရာသီခွင် ၂၇၂၀၂၀၂၉
ကကြောင်းအရာ	ဇူလိုင်	ဇူလိုင်	ဇူလိုင်	ဇူလိုင်	ဇူလိုင်	ဇူလိုင်	ဇူလိုင်	ဇူလိုင်	ဇူလိုင်	ဇူလိုင်	ဇူလိုင်	ဇူလိုင်	ရာသီခွင်
ရာသီဥတု													
ရေအပူချိန်													
ကျွန်းမာများ													
မွေးမြူရေး													
ပျံတော်ကုန်ပစ္စည်း													
လမ်းယာန်ဆက်သွယ်ရေး													
သောက်သုံးရေရရှိမှု													
အခြား													

## ဆွေးနွေးခြင်းနှင့်ဆန်းစစ်ခြင်း

ဧရာဝတီတိုင်းဒေသကြီး နေဖြူမြို့နယ် စံကင်းကျေးရွာအုပ်စု စံကင်းကျေးရွာ၏ အဓိကစီးပွားရေး အရင်းအမြစ်သည် လယ်ယာနှင့်ကုန်းလုပ်ငန်းဖြစ်သည်။ မိုးတွင်း ရေကြီး နှစ်မြုပ်သော ကြောင့်ကုန်းများမှာ စိုက်ပျိုး၍မရပဲ နွေနှင့်ဆောင်းရာသီတွင် စိုက်ပျိုးကြရပါသည်။ လယ်ယာမြေများသည် ရေကာတာ၏ အရှေ့ဘက်တွင်တည်ရှိသောကြောင့် မိုးစပါးနှင့် နွေအခါပဲများ ကိုစိုက်ပျိုးကြရပါသည်။ တော်သလင်း သီတင်းကျွတ်လများတွင် နွေစပါးများစိုက်ပျိုးကြပြီး ပြာသိုလများတွင် စပါးများပြန်လည် ရိတ်သိမ်းကြပါသည်။ လမ်းပန်းဆက်သွယ်ရေးတွင် မိုးတွင်းအခါလမ်းများပျက်စီးသောကြောင့် သွားလာရေး အလွန် ခက်ခဲပါသည်။ ဝင်ငွေများသည် တန်ဆောင်မုန်း နတ်တော်နှင့် တပို့တွဲ တပေါင်းလများတွင် သီးနှံပေါ်ချိန်များဖြစ်သောကြောင့် ဝင်ငွေများပိုမိုရရှိကြသည်။ ပွဲတော်များ ကို သီတင်းကျွတ် တန်ဆောင်မုန်းလများတွင် ဘုံကထိန်ပွဲတော်များပြုလုပ်ကျင်းပကြပါသည်။ ကျန်းမာရေး သည် ရာသီ အကူးအပြောင်းနေရာသီများတွင် ဝမ်းလျှောဝမ်းပျက်နှင့် မိုးရာသီတွင် သွေးလွန် တုတ်ကွေး အဖြစ်များသည်။ သောက်သုံးရေသည်မိုးတွင်းအခါပေါများပြီးနွေအခါတွင် သောက်ရေကန်များ မှရေများကို သောက်သုံးကြရပါသည်။ ဝါဆို ဝါခေါင် တော်သလင်းလများ ရေကြီးချိန်တွင်

တံငါလုပ်ငန်းများလုပ်ကိုင်၍ အသက်မွေးဝမ်းကြောင်းအတွက် ရှာဖွေစားသောက် ကြ သည်။  
မိုးရာသီတွင် မိုးသ်လေပြင်းတိုက်ခတ်ခြင်း မိုးသည်းထန်စွာရွာသွန်းခြင်း များကြုံတွေ့ရ သည်။

အနှစ်ချုပ်

နေ့စားလုပ်ကိုင်ကြသောသူများသည်  
လုပ်ကိုင်၍ မရကြပါ။  
လယ်သမားများထံမှ  
စားဝတ်နေရေးကိုဖြေရှင်းကြရပါသည်။ အနီးသားနှင့်အမျိုးသမီး အလုပ်လုပ်ချိန် တူသော်လည်း  
လုပ်အားတူညီစွာမရရှိပါ။

လယ်အလုပ်ကိုင်ချိန်နှင့်ရေတက်ချိန်များတွင်  
ကျေးရွာတွင်အလုပ်မရှိသောအချိန်တွင်  
ကောက်ရိတ်ပေး ကောက်စိုက် ပေးများယူ၍

ပါဝင်ဆွေးနွေးသူ ကျား(၇) ဦး၊ မ(၆)ဦး

လူထုဝဟုပြု စေတနာ



၃။ ဓနဖြူမြို့နယ်၊ စံကင်းအုပ်စု၊ စံကင်းကျေးရွာ ဥစ္စာဓနကြွယ်ဝမှုဇယား

စံကင်းအုပ်စု		ဥစ္စာဓနကြွယ်ဝမှုဇယား		၂၇.၁၀.၂၀၁၅	
		စံကင်း ကျေးရွာ			
အဆင့်	ညွှန်းကြီး	အိမ်ထောင်စု	ရာခိုင်နှုန်း		
ချမ်းသာ	၁. လယ် (၇) ဧက မကောက်ပဲသီးနှံ၊ ချိုက် / ၁၂၅ ဧက မကောက်ပဲသီးနှံ ၂. လယ်ယာ သုံးစက် ၁၅၀ ဧက	၁၅	၇၀%		
အလယ်အလတ်	လယ် (၅) ဧက မကောက်ပဲသီးနှံ၊ ချိုက် / ၁၁၀ ဧက မကောက်ပဲသီးနှံ	၇၀	၃၅.၀%		
နွမ်းပါး	လယ်ယာ ကပ်ပါး လုပ်ကိုင်ရေး - ၁၂ ဧက မကောက်ပဲသီးနှံ၊ ချိုက် / ၅၀ ဧက မကောက်ပဲသီးနှံ	၁၂၀	၅၉.၀%		
ခုခံပေါ့		၂၀၅	၁၀၀.၀%		
ဒီဇင်ဘာ ၁၅ - ၂၀၁၅ ခုနှစ် ကျား - (၇) ၂၆ - (၅)					

ဆွေးနွေးခြင်းနှင့်ဆန်းစစ်ခြင်း

ဧရာဝတီတိုင်းဒေသကြီး ဓနဖြူမြို့နယ် စံကင်းကျေးရွာအုပ်စု စံကင်းကျေးရွာတွင် အိမ်ထောင်စု(၂၀၅)အိမ်ရှိပါသည်။ ချမ်းသာသောအုပ်စု၊ အလယ်အလတ်အုပ်စု၊ နွမ်းပါးသောအုပ်စု ဟူ၍(၃)မျိုးရှိပါသည်။ ချမ်းသာသောအိမ်ထောင်စု (၁၅)အိမ်ရှိပါသည်။ တိုက်အိမ်၊ သစ်အိမ် သွပ်မိုးပျဉ်ထောင် အိမ်ဖြင့်နေထိုင်ကြပြီး လယ်ယာမြေဧက(၇)အထက် ပိုင်ဆိုင်ကြပြီး လယ်ယာ လုပ်ငန်းများ လုပ်ကိုင်ကြသည်။ လယ်ယာသုံးစက် ပစ္စည်းများပိုင်ဆိုင်ကြပြီး ထွန်စက်ကြီးများ လက်တွန်းထွန်စက်များ ဝှန်ဒေါင်းများ နွားများလည်းပိုင်ဆိုင်ကြသည်။ ငွေကြေးအဆင်မပြေ သောကြောင့် ကျောင်းသားများကို ပညာဆုံးခန်းတိုင်သည်အထိ သင်ကြားနိုင်ကြပါသည်။ အလယ်အလတ်အုပ်စုတွင် အိမ်ထောင်စု(၇၀)အိမ်ရှိပါသည်။ အလယ်အလတ်များသည် သစ်အိမ်များ သွပ်မိုးပျဉ်ထောင်အိမ်များ နှင့်နေထိုင်ကြပြီး လယ်ယာ(၅)ဧကပိုင်ဆိုင်ကြပြီး လယ်လုပ်ငန်းများလုပ်ကိုင်ကြသည်။ လယ်ယာသုံးစက်ပစ္စည်း များပိုင်ဆိုင်ကြ ပြီး ဆိုင်ကယ်များ၊ နွားများလည်း ပိုင်ဆိုင်ကြသည်။ ငွေကြေးအသင့်အတင့်ရှိသောကြောင့် ကျောင်းသား ကျောင်းသူ များ ပညာဆုံးခန်းတိုင်အောင်ကျောင်းထားပေးနိုင်ကြသည်။ နွမ်းပါးသောအုပ်စုတွင် အိမ်ထောင်စု (၁၂၀)အိမ်ရှိပါသည်။ သစ်ဝါးအိမ်များဖြင့်နေထိုင်ကြပြီး နွားများဖြင့် ထွန်ယက်စိုက်ပျိုးကြသည်။ နွမ်းပါးသူများသည် ကိုယ်ပိုင် အလုပ်အကိုင်မရှိသောကြောင့် လယ်သမားများထံတွင် နေ့စားဝင် ရောက်လုပ်ကိုင်ခြင်း မိုးတွင်းရေကြီးချိန်တွင် တံငါလုပ်ငန်းများလုပ်ကိုင်၍ စားဝတ်နေရေးအတွက် ရှာဖွေကြရပါသည်။ အမြဲတမ်းအလုပ်အကိုင်မရှိသောကြောင့်

အခြားမြို့များသို့ သွားရောက် လုပ်ကိုင် သူများလည်းရှိကြပါသည်။ အလုပ်အကိုင်မရှိသောကြောင့် စားဝတ်နေရေးအတွက် လုပ်အားခကြိုတင်ငွေ ယူသုံးရခြင်းကြောင့် နွမ်းပါးမှုပိုမိုမြင့်မားလာသည်။

**အနှစ်ချုပ်**

စံကင်းအုပ်စု စံကင်းကျေးရွာတွင် အဆင်ပြေသူများရှိသလို နွမ်းပါးသူများပြားခြင်း အလုပ်အကိုင်ရှားပါးခြင်းကြောင့် စားဝတ်နေရေးအဆင်မပြေသောကြောင့် အခြားမြို့နယ်များသို့ အလုပ်အကိုင်သွားရောက် လုပ်ကိုင်ရခြင်းဖြင့် စားဝတ်နေရေးအခက်အခဲ ကိုဖြေရှင်းကြရသည်။

ပါဝင်ဆွေးနွေးသူ - ကျား(၇)ဦး၊ မ(၅)ဦး

လူထုဗဟိုပြု စီမံကိန်း

၆။ ဓနုဖြူမြို့နယ်၊ စံကင်းအုပ်စု၊ စံကင်းကျေးရွာပင့်ကူအိမ်သုံးသပ်ခြင်း ။

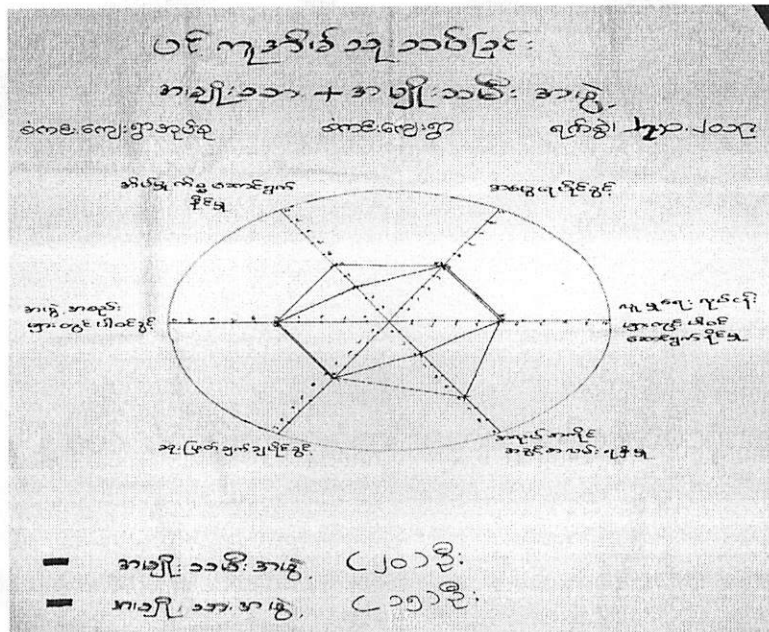

ဆွေးနွေးခြင်းနှင့်ဆန်းစစ်ခြင်း

ဧရာဝတီ တိုင်းဒေသကြီး ဓနုဖြူမြို့နယ် စံကင်းကျေးရွာအုပ်စု စံကင်းကျေးရွာ ပင့်ကူအိမ်သုံးသပ်ခြင်း၊ အမျိုးသားအမျိုးသမီးအခြေဏှာသုံးသပ်ခြင်းကို ခေါင်းစဉ်ကြီး(၆)ခုဖြင့် ဆွေးနွေး ထားပါသည်။ ၎င်းတို့မှာ အိမ်မှုကိစ္စဆောင်ရွက်မှု၊ ဆုံးဖြတ်ချက်ချပိုင်ခွင့်၊ အမွေရပိုင်ခွင့်၊ အဖွဲ့အစည်းများတွင်ပါဝင်ခွင့်၊ အလုပ်အကိုင်အခွင့်အလမ်း၊ လူမှုရေးလုပ်ငန်း များတွင် ပါဝင်ခွင့် တို့ဖြစ်ပါသည်။

အိမ်မှုကိစ္စဆောင်ရွက်နိုင်မှု

စံကင်းကျေးရွာ အိမ်မှု ကိစ္စ ဆောင်ရွက်မှုတွင် အမျိုးသားများက(၃၀)ရာခိုင်နှုန်း အမျိုးသမီးများက(၅၀)ရာခိုင်နှုန်းရှိပါသည်။ အမျိုးသမီးများကအိမ်မှု ကိစ္စ ကို အမျိုးသားများ ထက်ပိုမို၍ လုပ်ဆောင်ကြရပါသည်။ အမျိုးသားများက အပြင်အလုပ်များ လုပ်ကိုင်ရသောကြောင့် အိမ်မှု ကိစ္စဆောင်ရွက်မှု အားနည်းပါသည်။

**ဆုံးဖြတ်ချက်ချပိုင်ခွင့်**

စံကင်းကျေးရွာ ဆုံးဖြတ်ချက်ချပိုင်ခွင့်တွင် အမျိုးသားနှင့်အမျိုးသမီး (၅၀)ရာခိုင်နှုန်း အချိုးတူညီကြသည်။ ရပ်ရေးရွာရေး နှင့် အိမ်မှု ကိစ္စဆုံးဖြတ်ချက်များကို အတူတကွ တိုင်ပင်ဆွေးနွေး ဆုံးဖြတ်ကြပါသည်။

**အမွေရပိုင်ခွင့်**

စံကင်းကျေးရွာ အမွေရပိုင်ခွင့်တွင် အမျိုးသားနှင့်အမျိုးသမီး (၅၀)ရာခိုင်နှုန်း အချိုးတူညီကြသည်။ ဗမာလူမျိုးများဖြစ်သောကြောင့် အမွေပေးရာတွင် တန်းတူတူညီစွာ ခွဲဝေပေးကြပါသည်။

**အဖွဲ့အစည်းများတွင်ပါဝင်ခွင့်**

ဆိုင်းစုကျေးရွာ အဖွဲ့အစည်းများတွင်ပါဝင်ခွင့်တွင် အမျိုးသားများက(၅၀)ရာခိုင်နှုန်း အမျိုးသမီးများက(၅၀)ရာခိုင်နှုန်း ရှိပါသည်။ အမျိုးသမီးများသည် အမျိုးသားများနှင့်တန်းတူ အဖွဲ့အစည်းများတွင်ပါဝင်ခွင့်ရကြပါသည်။

**အလုပ်အကိုင်အခွင့်အလမ်း**

အလုပ်အကိုင်အခွင့်အလမ်းတွင် အမျိုးသားများက(၇၀)ရာခိုင်နှုန်း အမျိုးသမီးများက (၃၀)ရာခိုင်နှုန်းရှိပါသည်။ အမျိုးသားနှင့်အမျိုးသမီး တန်းတူ အလုပ်လျှောက်ရာ တွင်အမျိုးသမီး များက အလုပ်အကိုင်ရရှိမှုနည်းပါးကြသည်။

**လူမှုရေးလုပ်ငန်းများတွင်ပါဝင်ခွင့်**

ဆိုင်းစုကျေးရွာ လူမှုရေးလုပ်ငန်းများပါဝင်ခွင့်တွင် အမျိုးသားများက(၅၀)ရာခိုင်နှုန်း အမျိုးသမီးများက(၅၀)ရာခိုင်နှုန်း ရှိပါသည်။ အမျိုးသားများတန်းတူအမျိုးသမီးများလည်း ပါဝင်ခွင့်ရကြပါသည်။

**အနှစ်ချုပ်**

စံကင်းကျေးရွာ ပင့်ကူအိမ်သုံးသပ်ခြင်း၊အမျိုးသားအမျိုးသမီးအခြေဣန္ဒာသုံးသပ်ခြင်းတွင် အမျိုးသမီး များသည် အိမ်မှုကိစ္စ များသာ မိသားစုအတွက် ဆောင်ရွက် နေရပြီး အခြားနေရာများ တွင် အမျိုးသမီးများပါဝင်မှု သည်အမျိုးသားများနှင့်တန်းတူရှိသည်ကိုတွေ့ရပါသည်။



**အနှစ်ချုပ်**

စံကင်းအုပ်စု စံကင်းကျေးရွာ အတွင်းတွင်ဖွဲ့စည်းထားသော အဖွဲ့အစည်းများ နှင့်ကျေးရွာပြင်ပရှိ အဖွဲ့အစည်းများရှိသောကြောင့် အကြောင်းအရာ ကိစ္စများပေါ်ပေါက်လာပါက အရေးပေါ်ချိတ် ဆက် ဆောင်ရွက်နိုင်သော အဖွဲ့အစည်းများတွေ့ရှိပါသည်။

ပါဝင်ဆွေးနွေးသူ-ကျား(၁၅) ဦး၊မ(၁၃)ဦး

**၅။ ဓနဖြူမြို့နယ် ၊ စံကင်းအုပ်စု၊ စံကင်းကျေးရွာအရင်းအမြစ်ထိန်းချုပ်မှုပုံစံ**

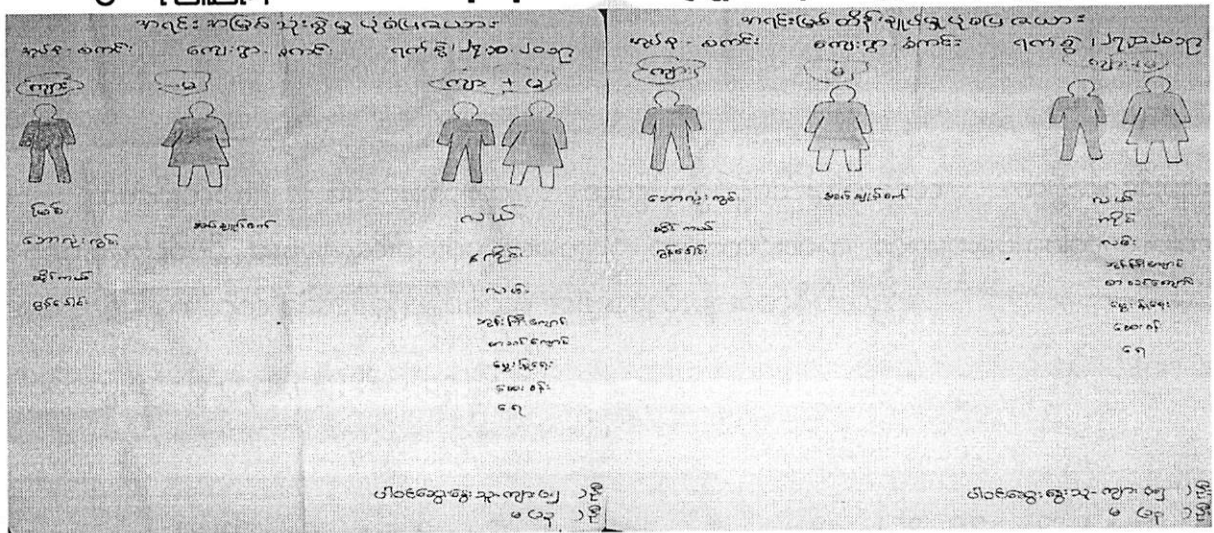

**ဆွေးနွေးခြင်းနှင့်ဆန်းစစ်ခြင်း**

ဓနဖြူမြို့နယ်၊ စံကင်းကျေးရွာအုပ်စု၊ စံကင်းကျေးရွာ တွင်အမျိုးသားများသည် အရင်းအမြစ်များ ဖြစ်သော ဝွန်ဒေါင်းများမောင်းခြင်း၊ မြစ်၊ ဘောလုံးကွင်း၊ ဆိုင်ကယ်မောင်းခြင်း လုပ်ငန်းများကို အမျိုးသား များက အသုံးပြုကြပါသည်။ အမျိုးသမီး များသည် အိမ်တွင်း စက်ချုပ်ခြင်းလုပ်ငန်းများ ကိုလုပ်ကိုင်ကြပါသည်။ ကိုင်းများ၊ လမ်းများ၊ ဘုန်းကြီးကျောင်း၊ စာသင်ကျောင်း၊ ဆေးခန်းနှင့်ရေလုပ်ငန်းတို့ကို အမျိုးသားနှင့် အမျိုးသမီး နှစ်ဦးစလုံး အသုံးပြုကြပါသည်။ အရင်းအမြစ်များကို အသုံးပြုရာတွင် နှစ်ဦးစလုံးအသုံးပြုကြသော်လည်း ဘောလုံးကွင်း၊ ဆိုင်ကယ်၊ ဝွန်ဒေါင်းတို့ကို ပြုပြင်ခြင်း၊ ထိန်းချုပ်ခြင်း၊ ဆုံးဖြတ်ချက်ချခြင်း များကို အမျိုးသား များက ပိုမိုထိန်းချုပ်ကြပါသည်။ အမျိုးသမီး များသည် အပ်ချုပ်စက်ကဲ့သို့သော မိမိတို့တစ်ဦး တည်းလုပ်ဆောင်ရသော အလုပ်များတွင်သာ ဆုံးဖြတ်ပိုင်ခွင့်၊ ပြုပြင်ပိုင်ခွင့်၊ ထိန်းချုပ်ပိုင်ခွင့်ရှိပါသည်။

**အနှစ်ချုပ်**

စံကင်းကျေးရွာ တွင် အရင်းအမြစ်များကို နှစ်ဦးစလုံးသုံးစွဲကြပြီး အရင်းအမြစ်များ ထိန်းသိမ်းရန် ပြုပြင်ခြင်း ဆုံးဖြတ်ချက်များချမှတ်ရာတွင် အမျိုးသမီးများထက် အမျိုးသားများက ပိုမိုသာကြပါသည်။ အမျိုးသမီးများမှာ အသုံးပြုပိုင်ခွင့်ရှိသော်လည်း ဆုံးဖြတ်ပိုင်ခွင့်၊ ထိန်းချုပ်ပိုင်ခွင့် အားနည်းပါသည်။

၄။ ဓနဖြူမြို့နယ်၊ စံကင်းအုပ်စု၊ စံကင်းကျေးရွာ၏ အဖွဲ့အစည်းချိတ်ဆက်ပြဇယား

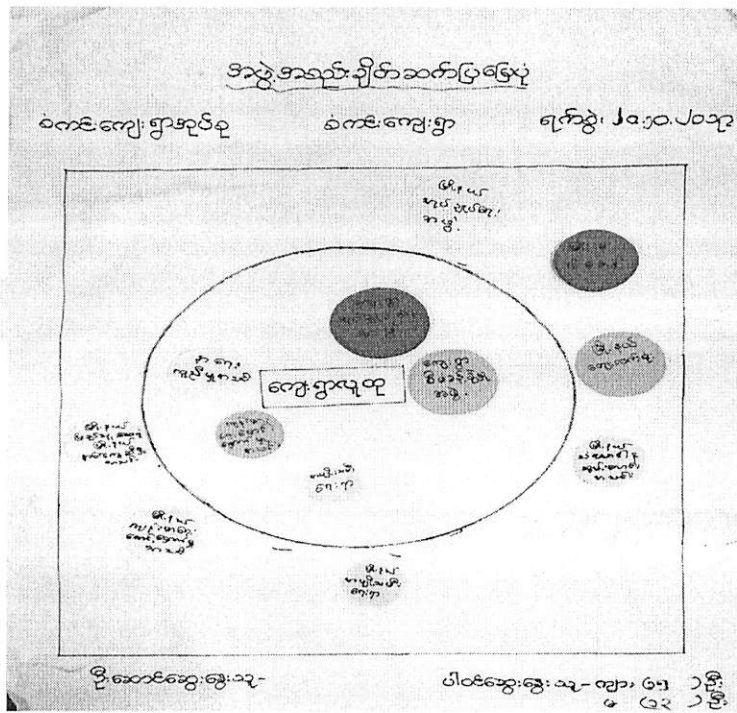

ဆွေးနွေးခြင်းနှင့်ဆန်းစစ်ခြင်း

စံကင်းအုပ်စု ၊ စံကင်းကျေးရွာအတွင်းတွင် ဖွဲ့စည်းထားသော အဖွဲ့အစည်း(၅) ဖွဲ့ရှိပါသည်။ ထိုအဖွဲ့များမှာ ကျေးရွာအတွင်း အုပ်ချုပ်ရေးအဖွဲ့၊ အမျိုးသမီးရေးရာ အဖွဲ့၊ ကျန်းမာရေးစောင့်ရှောက်မှုအဖွဲ့၊ နာရေးကူညီမှုအသင်းအဖွဲ့၊ ကျေးရွာစီမံခန့်ခွဲမှုအဖွဲ့တို့ဖြစ်ပါသည်။ ကျေးရွာပြင်ပအဖွဲ့အစည်းများတွင် အုပ်ချုပ်ရေးအဖွဲ့နှင့်ချိတ်ဆက်ဆောင်ရွက်နေသော မြို့နယ်အထွေထွေအုပ်ချုပ်ရေးအဖွဲ့ရှိပါသည်။ ကျေးရွာစီမံခန့်ခွဲမှုအဖွဲ့ သည် မြို့နယ်ကျေးလက်ရုံးနှင့်ချိတ်ဆက် ဆောင်ရွက်လျက်ပါသည်။ အမျိုးသမီးရေးရာအဖွဲ့သည် မြို့နယ်အမျိုးသမီး ရေးရာအဖွဲ့နှင့်ချိတ်ဆက်ဆောင်ရွက်လျက်ရှိပါသည်။ ကျန်းမာရေးစောင့်ရှောက်မှုအဖွဲ့သည် မြို့နယ် ပြည်သူ့ဆေးရုံ၊ မြို့နယ် နာရေးကူညီမှုအသင်းနှင့်ချိတ်ဆက်ဆောင်ရွက်လျက်ရှိပါသည်။ ကျေးရွာ တွင်းရှိ လူကြီးလူငယ်အမျိုးသား အမျိုးသမီးအဖွဲ့များနှင့် ပရဟိတအဖွဲ့များသည် ကျေးရွာဖွံ့ဖြိုး တိုးတက်ရေး လုပ်ငန်းများကို အတူတကွ ဆွေးနွေး တိုင်ပင်လုပ်ကိုင်ကြပါသည်။

နေဖြူမြို့နယ် ၊စံကင်းကျေးရွာအုပ်စု ၊စံကင်းကျေးရွာ  
အစည်းအဝေးပြုလုပ်နေပုံ(ဒုတိယနှစ်စက်ဝန်း)

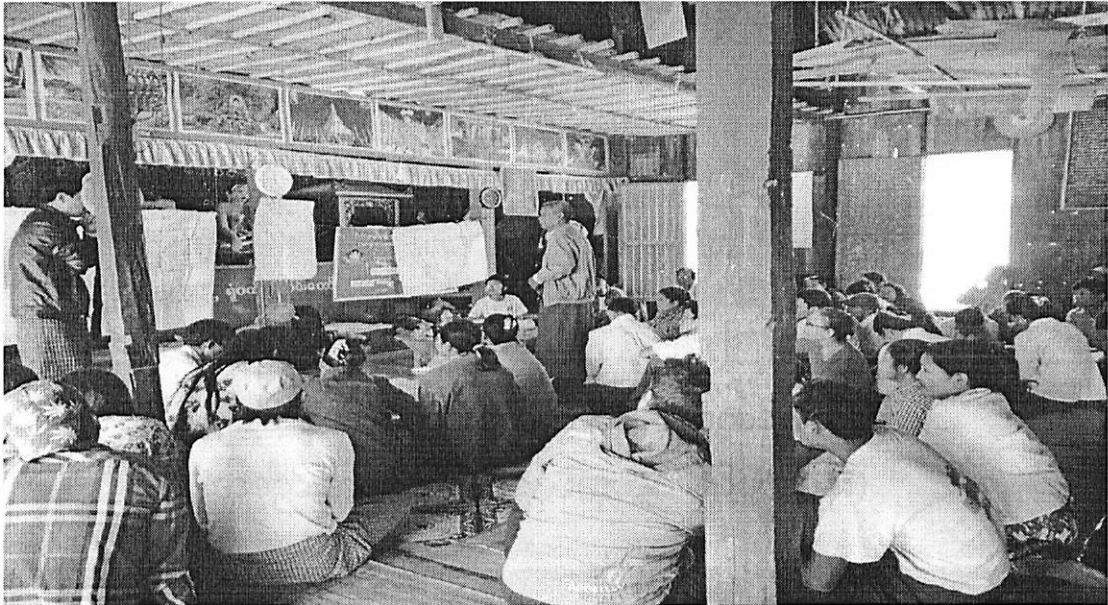

နေဖြူမြို့နယ်၊ စံကင်းအုပ်စု၊စံကင်းကျေးရွာအစည်းအဝေးပြုလုပ်နေပုံ  
(ဒုတိယ နှစ် စက်ဝန်း)

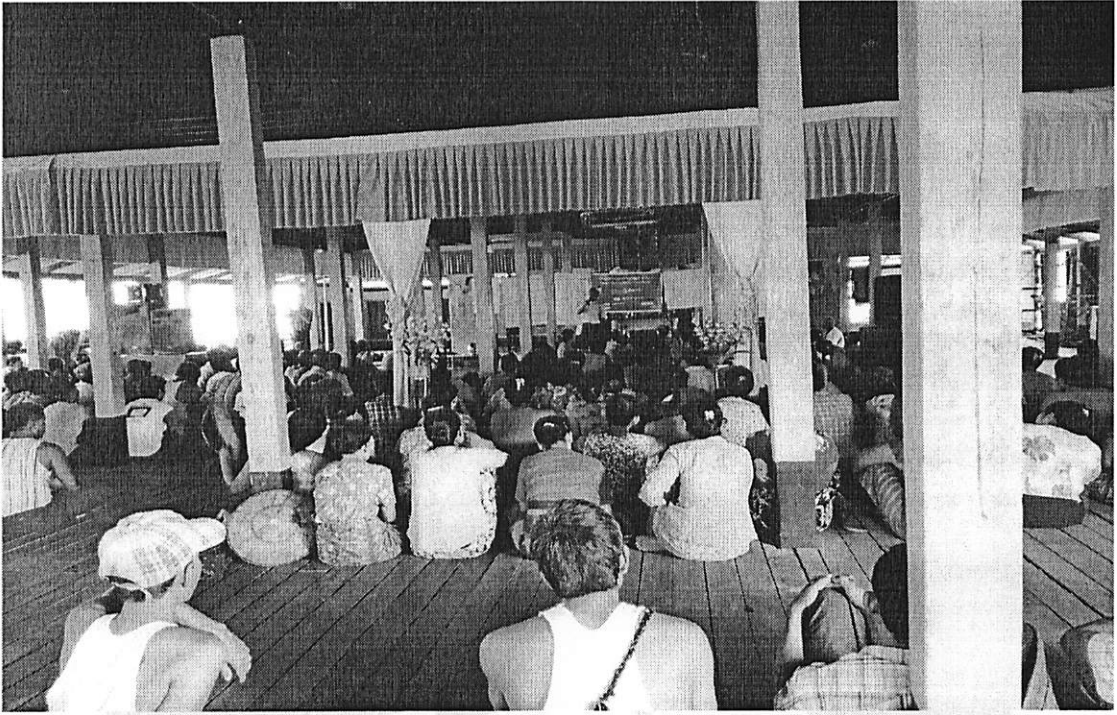

လူထုဗဟိုပြု စီမံကိန်း



၈။ ကျေးရွာကော်မတီဝင်များစာရင်း

စဉ်	အမည်	ကျား	မ	ရာထူး/တာဝန်
ကျေးရွာစီမံကိန်းအထောက်အကူပြုကော်မတီ				
၁။	ဦးစံအို	✓		ဥက္ကဋ္ဌ
၂။	ဒေါ်အေးအေးမိုး		✓	ဥက္ကဋ္ဌ
ဝယ်ယူရေးဆပ်ကော်မတီ				
၁။	ဦးစာအောင်	✓		ခေါင်းဆောင်
၂။	ဒေါ်မာမာဖြူ		✓	မှတ်တမ်းထိန်း
၃။	ဒေါ်ခင်အေးမွန်		✓	အဖွဲ့ဝင်
ကျေးရွာငွေစရင်းကိုင်				
၁။	ဒေါ်စုစုအောင်		✓	တာဝန်ခံ
စောင့်ကြည့်ကြီးကြပ်ရေးဆပ်ကော်မတီ				
၁။	ဦးမောင်စိုး	✓		ခေါင်းဆောင်
၂။	ဒေါ်အေးအေးမွန်		✓	အဖွဲ့ဝင်
၃။				အဖွဲ့ဝင်
လည်ပတ်ပြုပြင်ထိန်းသိမ်းရေးဆပ်ကော်မတီ				
၁။	ဦးပျံးသန်းအောင်	✓		ခေါင်းဆောင်
၂။	ဒေါ်တင်တင်ချို		✓	အဖွဲ့ဝင်
၃။	ဒေါ်ဦးဦးစု		✓	အဖွဲ့ဝင်
ဝေဖန်အကြံပြုတိုင်ကြားရေးတာဝန်ခံ				
၁။	ဦးထွန်း	✓		တာဝန်ခံ
၂။	ဒေါ်စိန်စိန်		✓	တာဝန်ခံ
ကျေးရွာစေတနာ့ဝန်ထမ်း				
၁။	ဦးစန်းစု	✓		အကူ
၂။	ဒေါ်သန်းစိန်		✓	အကူ
၃။				အကူ
၄။				အကူ

ပုံစံ - ၈ - ၁ ကျေးရွာအခြေခံအချက်အလက်များ (Form PC 1)

လူဦးရေနှင့် ကျေးရွာအခြေခံအချက်အလက်များကို စစ်ဆေးရန်အတွက် အောက်ဖော်ပြပါအတိုင်း လူဦးရေစာရင်းနှင့် ကျေးရွာအခြေခံအချက်အလက်များကို စစ်ဆေးရန်အတွက် တောင်းခံရပါသည်။ ဤအချက်အလက်များကို စီမံကိန်းဦးစီးဌာနမှ အခြေခံအချက်အလက်များကို စစ်ဆေးရန်အတွက် တောင်းခံရပါသည်။ စီမံကိန်းဦးစီးဌာနမှ လူဦးရေစာရင်းနှင့် ကျေးရွာအခြေခံအချက်အလက်များကို စစ်ဆေးရန်အတွက် တောင်းခံရပါသည်။ Tablets မှ အခြေခံအချက်အလက်များကို စစ်ဆေးရန်အတွက် တောင်းခံရပါသည်။

ကျေးရွာအခြေခံအချက်အလက်များ ဦးစီးဌာန	ကျေးရွာအခြေခံအချက်အလက်များ မှူးမတ်	လူဦးရေစာရင်းနှင့် ကျေးရွာအခြေခံအချက်အလက်များ ဦးစီးဌာန
ပြည်နယ်အခြေခံအချက်အလက်များ ဦးစီးဌာန	ပြည်နယ် အခြေခံအချက်အလက်များ ဦးစီးဌာန	ကျေးရွာအခြေခံအချက်အလက်များ ဦးစီးဌာန

လူဦးရေ	အခြေခံအချက်အလက်များ	ကျေးရွာအခြေခံအချက်အလက်များ	အခြေခံအချက်အလက်များ
လူဦးရေ (၁) - ၂၅၈	၃၅၈	ဘာသာ (၁) - ၂၅၈	၃၅၈
လူဦးရေ (၂) -----		ဘာသာ (၂) -----	
လူဦးရေ (၃) -----		ဘာသာ (၃) -----	
လူဦးရေ -----		ဘာသာ -----	
အခြား			
	အခြေခံအချက်အလက်များ		
ပညာရေးစွမ်းဆောင်ရည်များ	၅		
သက်ကြီးရွယ်အိုများ (၆၅ နှစ် နှင့် အထက်)	၆၄		
စစ်ဘေးဒုက္ခသည်များ			

	အမျိုးသား (အခြေခံအချက်အလက်များ)	အမျိုးသမီး (အခြေခံအချက်အလက်များ)
လူဦးရေ		
လူဦးရေ (၁) - ၂၅၈	၆၈၁	၇၆၈
လူဦးရေ (၂) -----		
လူဦးရေ (၃) -----		
အခြား		
အခြေခံအချက်အလက်များ	၂၆၄	၉၄

(၁) အခြေခံအဆောက်အအုံ အသုံးအဆောင်များ

စာသင်ကျောင်း	အမှတ် ခြံမပါ	ကျန်းမာရေး	အမှတ် ခြံမပါ	ဘာသာရေး အဆောက် အအုံများ	အမှတ် ခြံမပါ
ပူကြီးကျောင်း	<input type="checkbox"/>	တိုက်နယ်ဆေးရုံ	<input type="checkbox"/>	စေတီ	<input checked="" type="checkbox"/>
ပုလတန်းကျောင်း	<input checked="" type="checkbox"/>	ကျန်းမာရေးဌာန	<input type="checkbox"/>	ဘုန်းကြီးကျောင်း	<input checked="" type="checkbox"/>
ပုလွန်ကျောင်း	<input type="checkbox"/>	ကျန်းမာရေးဌာနခွဲ	<input type="checkbox"/>	ဟိန္ဒူဘုရားကျောင်း	<input type="checkbox"/>
အလယ်တန်းကျောင်း	<input type="checkbox"/>	မေးမေးပန်း	<input type="checkbox"/>	မဂ္ဂဗဟိုကျောင်း	<input type="checkbox"/>
လယ်လွန်ကျောင်း	<input type="checkbox"/>	အခြား	<input type="checkbox"/>	ဗလီ	<input type="checkbox"/>
အထက်တန်းကျောင်း	<input checked="" type="checkbox"/>			အခြား	<input type="checkbox"/>
အခြား	<input type="checkbox"/>				
မှတ်ချက်		မှတ်ချက်		မှတ်ချက်	

(ဂ) ကျွမ်းကျင်သူများမှတ်တမ်း (ကျေးရွာတွင်နေထိုင်သော သို့မဟုတ် တခြားရွာမှလာရောက်သော ကျွမ်းကျင်သူများ)

(၁) စာသင်ကျောင်း			(၂) ကျန်းမာရေး			(၃) လက်မှုပညာရှင်		
	ရွာတွင် နေထိုင် သူ	အခြားရွာမှ လာသူ		ရွာတွင် နေထိုင် သူ	အခြားရွာမှ လာသူ		ရွာတွင် နေထိုင် သူ	အခြား ရွာမှ လာသူ
ပုလတန်းပြထုတ်/ပ	<input checked="" type="checkbox"/>	<input checked="" type="checkbox"/>	ဆရာဝန်	<input type="checkbox"/>	<input type="checkbox"/>	လက်သမား	<input checked="" type="checkbox"/>	<input checked="" type="checkbox"/>
အထက်တန်းပြထုတ် ၁/ပ	<input checked="" type="checkbox"/>	<input checked="" type="checkbox"/>	လက်သောက် ကျန်းမာရေးပျိုး	<input type="checkbox"/>	<input type="checkbox"/>	ပန်းရံ	<input checked="" type="checkbox"/>	<input checked="" type="checkbox"/>
အလယ်တန်းပြထုတ် ၁/ပ	<input checked="" type="checkbox"/>	<input checked="" type="checkbox"/>	အမျိုးသမီးကျန်းမာရေး ဆရာမ	<input type="checkbox"/>	<input type="checkbox"/>	လျှပ်စစ်ကျွမ်း ကျင်၊ မီးသမား	<input type="checkbox"/>	<input type="checkbox"/>
ပူကြီးထုတ်/ပ	<input type="checkbox"/>	<input type="checkbox"/>	သားဖွားဆရာမ	<input checked="" type="checkbox"/>	<input type="checkbox"/>	ရေပိုက်ဆွယ်သူ	<input checked="" type="checkbox"/>	<input type="checkbox"/>
အခြား	<input type="checkbox"/>	<input type="checkbox"/>	ပြည်သူ့ကျန်းမာရေးလုပ် သား	<input type="checkbox"/>	<input type="checkbox"/>	စက်ပြင်ဆရာ	<input checked="" type="checkbox"/>	<input type="checkbox"/>
မှတ်ချက်			မှတ်ချက်			မှတ်ချက်		

(ဃ) ကျေးရွာသို့ ရောက်ရှိနိုင်သည့် လမ်းအခြေအနေ / ကျေးရွာတစ်ရွာသည် ၎င်း၏ ကျေးရွာအုပ်စုနှင့် ဆက်သွယ်ထားသော လမ်းအခြေအနေ (အောက်ပါတို့ကိုမှည့်ပါ)

ကျောက်ကြမ်းလမ်း: ကတ္တရာလမ်း: ကွန်ကရစ်လမ်း: မော်တော်ဆိုင်ကယ်လမ်း:  
 ကျောက်ခင်းလမ်း: မြေသားလမ်း: လူသွားလမ်း: အခြား: \_\_\_\_\_

(င) ကျေးရွာဖွံ့ဖြိုးမှုစီမံချက်

(၁) လူထုတော်ပြုစီမံကိန်းမစတင်မီ ဤကျေးရွာတွင်ကျေးရွာဖွံ့ဖြိုးမှု စီမံချက်ရှိခဲ့ပါသလား?

မှည့်ပါ  
 ရှိပါသည်/မရှိပါ/မသိပါ

(၂) ရှိခဲ့ပါလျှင် ဤစီမံချက်ကို မည်သည့် ခုနှစ်တွင်ပြင်ဆင်ခဲ့ပါသနည်း?

နှစ်-----/မသိပါ

(၃) ဤစီမံချက်ကို ဖြိုနှယ်မှုအတည်ပြုခဲ့ပါသလား?

ပြုခဲ့ပါသည်/မပြုခဲ့ပါ/မသိပါ





ပုံစံ - ၀-၂ - စီမံကိန်းစက်ဝန်းအချိန်ဇယား (PC 2)

လုပ်ငန်းအမျိုးအစား သက်ဆိုင်ရာလုပ်ငန်းစဉ်များ/လက်ထောက်ပံ့ပေးမည့်လုပ်ငန်းများ စီမံကိန်းစက်ဝန်းအချိန်ဇယား: ကျေးဇူးတင်အတွက် ညွှန်ပေးပါ။

စီမံကိန်းအမျိုးအစားအရင်းအမြစ်: စီမံကိန်းစက်ဝန်းအချိန်ဇယား (၂) ခု စက်ဝန်း(၃)

စီမံကိန်းအမျိုးအစားအရင်းအမြစ်: စီမံကိန်းစက်ဝန်း(၄) ကျေးဇူးတင်အတွက်

စီမံကိန်းအမျိုးအစားအရင်းအမြစ်: စီမံကိန်းစက်ဝန်း(၅) ကျေးဇူးတင်အတွက်

စီမံကိန်းအမျိုးအစားအရင်းအမြစ်	နေ့စွဲ		အစဉ်အဆင့်စီမံကိန်းစက်ဝန်းအချိန်ဇယား				အစီအစဉ်	အစီအစဉ်	အစီအစဉ်
	စီမံကိန်းစက်ဝန်း	စီမံကိန်းစက်ဝန်း	အချိန်ဇယား	အချိန်ဇယား	အချိန်ဇယား	အချိန်ဇယား			
၁။ ကျေးဇူးတင်အတွက်	၁၄.၈.၂၀၁၈	၁၄.၈.၂၀၁၈	၁၁	၁၁	၁၁	၁၁	၁၁	၁၁	၁၁
၂။ ကျေးဇူးတင်အတွက်	၁၅.၈.၂၀၁၈	၁၅.၈.၂၀၁၈	၁၂	၁၂	၁၂	၁၂	၁၂	၁၂	၁၂
၃။ ကျေးဇူးတင်အတွက်	၁၆.၈.၂၀၁၈	၁၆.၈.၂၀၁၈	၁၃	၁၃	၁၃	၁၃	၁၃	၁၃	၁၃
၄။ ကျေးဇူးတင်အတွက်	၁၇.၈.၂၀၁၈	၁၇.၈.၂၀၁၈	၁၄	၁၄	၁၄	၁၄	၁၄	၁၄	၁၄
၅။ ကျေးဇူးတင်အတွက်	၁၈.၈.၂၀၁၈	၁၈.၈.၂၀၁၈	၁၅	၁၅	၁၅	၁၅	၁၅	၁၅	၁၅
၆။ ကျေးဇူးတင်အတွက်	၁၉.၈.၂၀၁၈	၁၉.၈.၂၀၁၈	၁၆	၁၆	၁၆	၁၆	၁၆	၁၆	၁၆
၇။ ကျေးဇူးတင်အတွက်	၂၀.၈.၂၀၁၈	၂၀.၈.၂၀၁၈	၁၇	၁၇	၁၇	၁၇	၁၇	၁၇	၁၇
၈။ ကျေးဇူးတင်အတွက်	၂၁.၈.၂၀၁၈	၂၁.၈.၂၀၁၈	၁၈	၁၈	၁၈	၁၈	၁၈	၁၈	၁၈
၉။ ကျေးဇူးတင်အတွက်	၂၂.၈.၂၀၁၈	၂၂.၈.၂၀၁၈	၁၉	၁၉	၁၉	၁၉	၁၉	၁၉	၁၉
၁၀။ ကျေးဇူးတင်အတွက်	၂၃.၈.၂၀၁၈	၂၃.၈.၂၀၁၈	၂၀	၂၀	၂၀	၂၀	၂၀	၂၀	၂၀
၁၁။ ကျေးဇူးတင်အတွက်	၂၄.၈.၂၀၁၈	၂၄.၈.၂၀၁၈	၂၁	၂၁	၂၁	၂၁	၂၁	၂၁	၂၁
၁၂။ ကျေးဇူးတင်အတွက်	၂၅.၈.၂၀၁၈	၂၅.၈.၂၀၁၈	၂၂	၂၂	၂၂	၂၂	၂၂	၂၂	၂၂
၁၃။ ကျေးဇူးတင်အတွက်	၂၆.၈.၂၀၁၈	၂၆.၈.၂၀၁၈	၂၃	၂၃	၂၃	၂၃	၂၃	၂၃	၂၃
၁၄။ ကျေးဇူးတင်အတွက်	၂၇.၈.၂၀၁၈	၂၇.၈.၂၀၁၈	၂၄	၂၄	၂၄	၂၄	၂၄	၂၄	၂၄
၁၅။ ကျေးဇူးတင်အတွက်	၂၈.၈.၂၀၁၈	၂၈.၈.၂၀၁၈	၂၅	၂၅	၂၅	၂၅	၂၅	၂၅	၂၅
၁၆။ ကျေးဇူးတင်အတွက်	၂၉.၈.၂၀၁၈	၂၉.၈.၂၀၁၈	၂၆	၂၆	၂၆	၂၆	၂၆	၂၆	၂၆
၁၇။ ကျေးဇူးတင်အတွက်	၃၀.၈.၂၀၁၈	၃၀.၈.၂၀၁၈	၂၇	၂၇	၂၇	၂၇	၂၇	၂၇	၂၇
၁၈။ ကျေးဇူးတင်အတွက်	၃၁.၈.၂၀၁၈	၃၁.၈.၂၀၁၈	၂၈	၂၈	၂၈	၂၈	၂၈	၂၈	၂၈
၁၉။ ကျေးဇူးတင်အတွက်	၃၂.၈.၂၀၁၈	၃၂.၈.၂၀၁၈	၂၉	၂၉	၂၉	၂၉	၂၉	၂၉	၂၉
၂၀။ ကျေးဇူးတင်အတွက်	၃၃.၈.၂၀၁၈	၃၃.၈.၂၀၁၈	၃၀	၃၀	၃၀	၃၀	၃၀	၃၀	၃၀

ပုံစံ - ၀ - ၃ ကျေးရွာဖွံ့ဖြိုးရေး ဦးစားပေးဗဟိုအဖွဲ့ (Form PC 3)

လယ်ဥယျာဉ်၊ အသင့်(၃) ကျေးရွာဖွံ့ဖြိုးရေးအဖွဲ့အစည်းအဝေး ဖြိုးဖူးသောအခါ ကျေးရွာစီမံကိန်း အထောက်အကူပြု ကော်မတီသည် လူထုစည်းရုံးရေးမှူးအကူအညီဖြင့် ဤပုံစံကိုဖြည့်စုံအောင် ဖြည့်သွင်းရမည်။			
လူထုစည်းရုံးရေးမှူး/ဝန်ထမ်း အမည်	ဦးကျော်ဆိုက်		
နေ့စွဲ	<input type="checkbox"/> ဝက်ဝန်းအား အမှတ်(၁) ဖြစ်ပါ (✓) <input type="checkbox"/> ဝက်ဝန်း(၂) <input type="checkbox"/> ဝက်ဝန်း(၃) <input type="checkbox"/> ဝက်ဝန်း(၄)		
ပြည်နယ်/တိုင်း	ဧရာဝတီ		
မြို့နယ်	စုန်မြို့		
ကျေးရွာအုပ်စု	တံကလေး		
ကျေးရွာ	တံကလေး		
က၊ အခက်အခဲအတားအဆီးများအားလေးဖွေးခြင်း - ယခုလက်ရှိအခြေအနေတွင် ဤကျေးရွာဖွံ့ဖြိုးတိုးတက်ရေးအတွက် အပ်က အခက်အခဲအတားအဆီးများသည် မည်သည့်အရာဖြစ်ပါသနည်း (အမျိုးသား/သမီး အနည်းဆုံးအခက်အခဲ ၅ ခု ခုစီဖော်ပြပါ)			
အမျိုးသား အဖွဲ့မှ တင်ပြသောအခက်အခဲအတားအဆီးများ	အမျိုးသမီး အဖွဲ့မှ တင်ပြသောအခက်အခဲအတားအဆီးများ		
၀	အလုပ်အကိုင် ရွေးချယ်မှု မရှိဘဲ ဖြစ်ပေါ်နေခြင်း	၀	လမ်းပန်းဆက်သွယ်ရေး မရှိဘဲ ဖြစ်ပေါ်နေခြင်း
၁	လမ်းပန်းဆက်သွယ်ရေး မရှိဘဲ ဖြစ်ပေါ်နေခြင်း	၁	ကျေးရွာအုပ်စု အကျယ်အဝန်း မရှိဘဲ ဖြစ်ပေါ်နေခြင်း
၂	အလုပ်အကိုင် ရွေးချယ်မှု မရှိဘဲ ဖြစ်ပေါ်နေခြင်း	၂	ကျေးရွာအုပ်စု အကျယ်အဝန်း မရှိဘဲ ဖြစ်ပေါ်နေခြင်း
၃	အလုပ်အကိုင် ရွေးချယ်မှု မရှိဘဲ ဖြစ်ပေါ်နေခြင်း	၃	ကျေးရွာအုပ်စု အကျယ်အဝန်း မရှိဘဲ ဖြစ်ပေါ်နေခြင်း
၄	အလုပ်အကိုင် ရွေးချယ်မှု မရှိဘဲ ဖြစ်ပေါ်နေခြင်း	၄	ကျေးရွာအုပ်စု အကျယ်အဝန်း မရှိဘဲ ဖြစ်ပေါ်နေခြင်း
၅	အလုပ်အကိုင် ရွေးချယ်မှု မရှိဘဲ ဖြစ်ပေါ်နေခြင်း	၅	ကျေးရွာအုပ်စု အကျယ်အဝန်း မရှိဘဲ ဖြစ်ပေါ်နေခြင်း
၆	အလုပ်အကိုင် ရွေးချယ်မှု မရှိဘဲ ဖြစ်ပေါ်နေခြင်း	၆	ကျေးရွာအုပ်စု အကျယ်အဝန်း မရှိဘဲ ဖြစ်ပေါ်နေခြင်း
၇	အလုပ်အကိုင် ရွေးချယ်မှု မရှိဘဲ ဖြစ်ပေါ်နေခြင်း	၇	ကျေးရွာအုပ်စု အကျယ်အဝန်း မရှိဘဲ ဖြစ်ပေါ်နေခြင်း
၈	အလုပ်အကိုင် ရွေးချယ်မှု မရှိဘဲ ဖြစ်ပေါ်နေခြင်း	၈	ကျေးရွာအုပ်စု အကျယ်အဝန်း မရှိဘဲ ဖြစ်ပေါ်နေခြင်း

ပါသည်။  
သာခြားပါသည်။

၁။ ဝေဟနပန်းခြံ - ဝေဟနလားပည် (၅) နှစ် အတွင်း ဝေဟနပန်းခြံများ ဝေဟနပန်းလျာထားချက်များအား ဖော်ပြပါ။

အမျိုးသားအဖွဲ့မှ တင်ပြသော ဝေဟနပန်းချက်များ	အမျိုးသားအဖွဲ့မှ တင်ပြသော ဝေဟနပန်းချက်များ
၁။ ဝေဟနပန်းခြံ: လှိုင်လှိုင် လာပေရန်	၁။ လမ်းပန်းဆက်သွယ်ရေး အဆင်ပြေလာစေရန်
၂။ လမ်းပန်းဆက်သွယ်ရေး အဆင်ပြေခြင်းကြောင့် ကျန်းမာရေးပညာရေး၊ ဖိ. ဖွားရေး၊ ဖွဲ့စည်းမှု၊ ပြည်သူ့ဝန်ထမ်းများ	၂။ ကျောင်းသား/သူများ ကျက်ရာတွင် အဆင်ပြေလာစေရန်/ ဖွဲ့စည်းထားမှု၊ ပြီးစားခဲ့သည့် အရာများ စေရန်
၃။ ဘာသာရေးအဖွဲ့အစည်းများကို အားပေးစေရန်အတွက် အဖွဲ့အစည်းများ ဖွဲ့စည်းပေးသည့်အားဖြင့်	၃။ အလုပ်အကိုင် အခွင့်အလမ်း ပေါများလာစေရန်
၄။ ကျန်းမာရေးစောင့်ရှောက်မှုများ ပြုလုပ်ပေးရန်အတွက် စီမံကိန်းဆောင်ရွက်ပေးရန်	၄။ ကြည့်ရှုနိုင်စေရန် စီမံကိန်းများ ပြုလုပ်ပေးရန်
၅။ ဝေဟနပန်းခြံအဖွဲ့အစည်းများကို အားပေးစေရန်အတွက် အဖွဲ့အစည်းများ ဖွဲ့စည်းပေးရန်	၅။ လမ်းပန်းဆက်သွယ်ရေး အဆင်ပြေလာစေရန်
၆။ ဝေဟနပန်းခြံအဖွဲ့အစည်းများကို အားပေးစေရန်အတွက် အဖွဲ့အစည်းများ ဖွဲ့စည်းပေးရန်	၆။ စားနပ်ရိက္ခာ စီမံကိန်း အဆင်ပြေစေရန်
၇။ အလုပ်အကိုင် အခွင့်အလမ်း ပေါများစေရန်အတွက် အဖွဲ့အစည်းများ ဖွဲ့စည်းပေးရန်	၇။
၈။	၈။

၂။ လူထုဝန်ထမ်း၏ လာပေ (၄) နှစ်အတွက် အကျိုးဝင်သော ဦးစားပေး ဖွံ့ဖြိုးတိုးတက်မှု လုပ်ငန်း အစီအစဉ်များအား ဖော်ပြပါ။

အဆင့်	ကျေးရွာအတွက် ဦးစားပေး ဖွံ့ဖြိုးတိုးတက်မှု လုပ်ငန်းစဉ်များ	အဆိုပြုသူ (အမျိုးသားများ/ အမျိုးသမီးများ/ အမျိုးသား + အမျိုးသမီး)	ခန့်မှန်းကုန်ကျစရိတ်	အကျိုးခံစားခွင့်ရှိသူ ခန့်မှန်းခြေ အရေအတွက်
၁	မီးကြိုဇာ ချိတ်လှယ်ရေး	အမျိုးသား + အမျိုးသမီး	၂၅၀၀၀၀၀၀	၁၄၄၉
၂	ရွာတွင်း လမ်းမတိုးချဲ့ခြင်း	အမျိုးသား + အမျိုးသမီး	၂၄,၀၀၀,၀၀၀	၂၄၄၉
၃	ဝေဟနပန်းခြံ ပြုပြင်			
၄	စာတည်းတိုက်			
၅				
၆				
၇				
၈				

ယ၊ လူထုဝိပဿနာ (၄) နှစ်အတွက် အကန့်ပမာဏသော ဦးစားပေး ဖွံ့ဖြိုးတိုးတက်မှု လုပ်ငန်း အစီအစဉ်များအားဖော်ပြပါ။

အဆင့်	ကျေးရွာအတွက် ဦးစားပေး ဖွံ့ဖြိုး တိုးတက်မှု လုပ်ငန်းစဉ်များ	အဆိုပြုသူ (အမျိုးသား/အမျိုးသမီး/အမျိုးသား + အမျိုးသမီး)	အခန်းကဏ္ဍ
၁	ကျေးရွာအတွက် အခြေခံအဆောက်အအုံ	အမျိုးသား	
၂	ကျေးရွာအတွက် ရေပေးစနစ်	အမျိုးသား	
၃	ကျေးရွာအတွက် ဝန်ဆောင်မှု	အမျိုးသား + အမျိုးသမီး	
၄	ကျေးရွာအတွက် အခြေခံအဆောက်အအုံ	အမျိုးသား + အမျိုးသမီး	
၅	ကျေးရွာအတွက် အခြေခံအဆောက်အအုံ	အမျိုးသား + အမျိုးသမီး	

ခေါင်းဆောင်၊ ကျေးရွာဝိပဿနာအထောက်အကူပြုကော်မတီမှ အတည်ပြုသည်။

အမည် ဒေါ်ကျေးကျွန် လက်မှတ် [Signature] နေ့စွဲ ၁၅.၈.၂၀၁၈  
၁၃/၆/၆၆ ၆၆



ပုံစံ - ၈ - ၁ ကျေးရွာအခြေခံအချက်အလက်များ (Form PC 1)

လမ်းညွှန်ချက်။ ကျေးရွာတစ်ရွာသို့ ပထမဆုံးမိတ်ဆက်ခရီးသွားရောက်သောအခါ လူထုစည်းရုံးရေးမှူးသည် ကျေးရွာခေါင်းဆောင်များအားကျေးရွာအချက်အလက်များကိုမေတ္တာရပ်ခံ၍တောင်းခံရသည်။ ဤအချက်အလက်များကိုစီမံကိန်းမိတ်ဆက်အစည်းဝေးမတိုင်မီတောင်းခံရမည်။ စီမံကိန်းမိတ်ဆက်အစည်းဝေးတွင် လူထုစည်းရုံးရေးမှူးသည် ဤအချက်အလက်များအား စစ်ဆေးပြီး မှန်ကန်အောင်ပြုလုပ်ရမည်။ ပြီးနောက်တွင် လူထုစည်းရုံးရေးမှူးမှ သတင်းအချက်အလက်ထံသို့ Tablets မှ တဆင့် ဖြည့်သွင်းရမည်။

ကျေးရွာခေါင်းဆောင် အမည် <b>ဦးမျိုးကျော်ကျော်</b>	ကျေးရွာခေါင်းဆောင်၏ ဖုန်းနံပါတ် <b>၀၉၅၀၉၉၁၁၈၄</b>	လူထုစည်းရုံးရေးမှူး၏အမည် <b>ဒေါ်စေးစေး သန်း</b>
---	---	--

ပြည်နယ်/တိုင်းဒေသကြီး <b>ဧရာဝတီ</b>	မြို့နယ် <b>ဇေယျာပူ</b>	ကျေးရွာအုပ်စု <b>ခံကင်း</b>	ကျေးရွာ <b>ခံကင်း</b>
--	----------------------------	--------------------------------	--------------------------

က။ လူဦးရေ

လူမျိုးစု	အိမ်ထောင်စုအရေအတွက်	ကိုးကွယ်သည့်ဘာသာ	အိမ်ထောင်စုအရေအတွက်
လူမျိုးစု (၁)--- <del>ဗမာ</del> ---	<b>၂၀၅</b>	ဘာသာ(၁)--- <del>ဗုဒ္ဓ</del> ---	<b>၂၀၅</b>
လူမျိုးစု (၂)-----		ဘာသာ(၂)-----	
လူမျိုးစု (၃)-----		ဘာသာ(၃)-----	
လူမျိုးစုရော-----		ဘာသာရော-----	
အခြား			
	အရေအတွက်		
မသန်စွမ်းသူများ	<b>၂</b>		
သက်ကြီးရွယ်အိုများ (၆၅ နှစ် နှင့် အထက်)	<b>၁၃၂</b>		
စံဘေးရှောင်			

	အမျိုးသား(အရေအတွက်)	အမျိုးသမီး(အရေအတွက်)	စုစုပေါင်းအရေအတွက်
လူဦးရေ			
လူမျိုးစု (၁)--- <del>ဗမာ</del> ---	<b>၄၂၆</b>	<b>၄၈၅</b>	<b>၉၁၁</b>
လူမျိုးစု (၂)-----			
လူမျိုးစု (၃)-----			
အခြား			
အိမ်ထောင်စဦးစီး	<b>၁၄၈</b>	<b>၅၇</b>	<b>၂၀၅</b>

(ခ) အခြေခံအဆောက်အအုံ အသုံးအဆောင်များ

စာသင်ကျောင်း	အမှတ် ခြံပေါ်	ကျန်းမာရေး	အမှတ် ခြံပေါ်	ဘာသာရေးအဆောက် အအုံများ	အမှတ် ခြံပေါ်
အထက်တန်းကျောင်း	<input type="checkbox"/>	ဆေးရုံ	<input type="checkbox"/>	စေတီ	✓
အလယ်တန်းကျောင်း	<input type="checkbox"/>	ကျန်းမာရေးဌာန	<input type="checkbox"/>	ဘုန်းကြီးကျောင်း	✓
မူလတန်းကျောင်း	✓	ကျန်းမာရေးဌာနခွဲ	<input type="checkbox"/>	ဟိန္ဒူဘုရားကျောင်း	<input type="checkbox"/>
မူကြိုကျောင်း	<input type="checkbox"/>	ဆေးပေးခန်း	<input type="checkbox"/>	ခရစ်ယာန်ကျောင်း	<input type="checkbox"/>
အခြား	<input type="checkbox"/>	အခြား	<input type="checkbox"/>	ဗလီ	<input type="checkbox"/>
				အခြား	<input type="checkbox"/>
မှတ်ချက်		မှတ်ချက်		မှတ်ချက်	

(ဂ) ကျွမ်းကျင်သူများမှတ်တမ်း (ကျေးရွာတွင်နေထိုင်သော သို့မဟုတ် တခြားရွာမှလာရောက်သောကျွမ်းကျင်သူများ)

(၁) စာသင်ကျောင်း			(၂) ကျန်းမာရေး			(၃) လက်မှုပညာရှင်		
	ရွာတွင်နေ ထိုင်သူ	အခြားရွာ မှလာသူ		ရွာတွင်နေ ထိုင်သူ	အခြား ရွာမှ လာသူ		ရွာတွင် နေထိုင်သူ	အခြားရွာ မှလာသူ
မူလတန်းပြဆရာ/မ	✓	<input type="checkbox"/>	ဆရာဝန်	<input type="checkbox"/>	<input type="checkbox"/>	လက်သမား	✓	<input type="checkbox"/>
အထက်တန်းပြ ဆရာ/မ	✓	<input type="checkbox"/>	လက်ထောက် ကျန်းမာရေးမှူး	<input type="checkbox"/>	<input type="checkbox"/>	ပန်းရံ	✓	<input type="checkbox"/>
အလယ်တန်းပြဆရာ/မ	✓	<input type="checkbox"/>	အမျိုးသမီးကျန်းမာရေး ဆရာမ	<input type="checkbox"/>	<input type="checkbox"/>	လျှပ်စစ် ကျွမ်းကျင်၊ မီးသမား	✓	<input type="checkbox"/>
မူကြိုဆရာ/မ	<input type="checkbox"/>	<input type="checkbox"/>	သားဖွားဆရာမ	<input type="checkbox"/>	<input type="checkbox"/>	ရေပိုက် သွယ်သူ	<input type="checkbox"/>	<input type="checkbox"/>
အခြား	<input type="checkbox"/>	<input type="checkbox"/>	ပြည်သူ့ကျန်းမာရေးလုပ်သား	<input type="checkbox"/>	<input type="checkbox"/>	စက်ပြင် ဆရာ	✓	<input type="checkbox"/>
မှတ်ချက်			မှတ်ချက်			မှတ်ချက်		

(ဃ) ကျေးရွာသို့ ရောက်ရှိနိုင်သည့်လမ်းအခြေအနေ /ကျေးရွာတစ်ရွာသည် ၎င်း၏ကျေးရွာအုပ်စုနှင့် ဆက်သွယ်ထားသော လမ်းအခြေအနေ(အောက်ပါတို့ကိုပိုင်းပါ)

ကျောက်ကြမ်းလမ်း      ကတ္တရာလမ်း      ကွန်ကရစ်လမ်း      မော်တော်ဆိုင်ကယ်လမ်း  
ကျောက်ခင်းလမ်း      မြေသားလမ်း      လူသွားလမ်း      အခြား \_\_\_\_\_

(င) ကျေးရွာဖွံ့ဖြိုးမှုစီမံချက်

- (၁) လူထုပတ်ဝန်းကျင်ထိခိုက်မှုမရှိစေရန် ဤကျေးရွာတွင်ကျေးရွာဖွံ့ဖြိုးမှု စီမံချက်ရှိခဲ့ပါသလား? ရှိပါသည်/မရှိပါ/မသိပါ
- (၂) ရှိခဲ့ပါလျှင် ဤစီမံချက်ကို မည်သည့် ခုနှစ်တွင်ပြင်ဆင်ခဲ့ပါသနည်း? နှစ်-----/မသိပါ
- (၃) ဤစီမံချက်ကို မြို့နယ်မှအတည်ပြုခဲ့ပါသလား? ပြုခဲ့ပါသည်/မပြုခဲ့ပါ /မသိပါ

(စ) ခရီးအကွာအဝေး

- (၁) ဤကျေးရွာ၏ပတ်ဝန်းကျင်ကျေးရွာအုပ်စု၏ပတ်ဝန်းကျင်အထိခရီးမိုင်မည်မျှကွာဝေးသနည်း? မိုင်-----/မသိပါ
- (၂) ဤကျေးရွာမှ ၎င်းကျေးရွာအုပ်စုပတ်ဝန်းကျင်သွားလာရာတွင်ကြာမြင့်သည့်အချိန်၊  
ခြောက်သွေ့ရာသီတွင်ကြာချိန်-----ထော်လာဂျီ/မော်တော်ဆိုင်ကယ်/ခြေလျင်/လား/မော်တော်ဘုတ်/  
အခြား -----  
မိုးရာသီတွင်ကြာချိန်-----ထော်လာဂျီ/မော်တော်ဆိုင်ကယ်/ခြေလျင်/လား/မော်တော်ဘုတ်/  
အခြား -----

(ဆ) ပတ်ဝန်းကျင်ဆိုင်ရာသဘာဝဘေးအန္တရာယ်

ဤကျေးရွာတွင်ရေကြီးခြင်းကဲ့သို့ သဘာဝဘေးအန္တရာယ်ကျရောက်ဖူးခြင်း ရှိပါသလား။  
 မရှိပါ       ရှိပါသည်      ရှိလျှင်ဖော်ပြပါ-----

(ဇ) ကျေးရွာတွင် ဖွဲ့စည်းထားသော အဖွဲ့အစည်းများ

လူထုပတ်ဝန်းကျင်ထိခိုက်မှုမရှိစေရန် ဤကျေးရွာတွင် ကျေးရွာဖွံ့ဖြိုးရေးအတွက် အစိုးရ(သို့)ရွာသားများကိုယ်တိုင်(သို့) စီမံကိန်းတစ်ခုခုမှ ဖွဲ့စည်းထားသည့် အဖွဲ့အစည်းများရှိပါသလား။

- (၁) -----
- (၂) -----

(ဈ) အထွေထွေအုပ်ချုပ်ရေး ဦးစီးဌာန (GAD) မှ မှတ်တမ်းတင်ထားခြင်း

ဤကျေးရွာသည် အထွေထွေအုပ်ချုပ်ရေး ဦးစီးဌာန (GAD) မှ မှတ်တမ်းတင်ထားမှု ရှိပါသလား။  
 မရှိပါ       ရှိပါသည်

ကျေးရွာခေါင်းဆောင်

အမည်      ဦးမျိုးကျော်ကျော်  
လက်မှတ်            နေ့စွဲ      ၂၇. ၁၀ - ၂၀၁၉

လူထုစည်းရုံးရေးမှူး

အမည်  
လက်မှတ်      နေ့စွဲ





ပုံစံ - ၈-၃ ကျေးရွာဖွံ့ဖြိုးရေး ဦးစားပေးအစီအစဉ် (Form PC 3)

လမ်းညွှန်ချက်။ အဆင့်(၃)ကျေးရွာမှော်မှန်းချက်အစည်းအဝေးပြီးဆုံးသောအခါ ကျေးရွာစီမံကိန်း အထောက်အကူပြု ကော်မတီသည် လူထုစည်းရုံးရေးမှူးအကူအညီဖြင့် ဤပုံစံကိုပြည့်စုံအောင် ဖြည့်သွင်းရမည်။

လူထုစည်းရုံးရေးမှူး/ဝန်ထမ်း အမည် - <u>ဒေါ်ဂွေး ဂွေး</u> သ ခ်			
နေ့စွဲ	<u>၂၇.၁၀.၂၀၁၉</u>	စက်ဝန်းအား အမှတ်ခြစ်ပါ (✓) □ စက်ဝန်း(၁) <input checked="" type="checkbox"/> စက်ဝန်း(၂) □ စက်ဝန်း(၃) □ စက်ဝန်း(၄)	
ပြည်နယ်/တိုင်း	မြို့နယ်	ကျေးရွာအုပ်စု	ကျေးရွာ
<u>ဧရာဝတီ</u>	<u>မေတ္တာမြူ</u>	<u>စံကင်း</u>	<u>စံကင်း</u>

က။ အခက်အခဲအတားအဆီးများအားဆွေးနွေးခြင်း - ယခုလက်ရှိအခြေအနေတွင်ဤကျေးရွာဖွံ့ဖြိုးတိုးတက်ရေးအတွက် အဓိကအခက်အခဲအတားအဆီးများသည် မည်သည်များဖြစ်ပါသနည်း။ (အမျိုးသား/သမီး အနည်းဆုံးအခက်အခဲ ၅ ခုစီဖော်ပြပါ)

အုပ်စုဖွဲ့ဆွေးနွေးမှုများမှ တင်ပြသောအခက်အခဲအတားအဆီးများ	
အလုပ်အကိုင်ရှားပါးနေမှုကြောင့် စား၊ တက်၊ နေရေး အခက်အခဲများဖြစ်ခြင်း	<input type="checkbox"/> ကျား <input type="checkbox"/> မ <input type="checkbox"/> ကျား + မ
လမ်းပန်း၊ သက်သွယ်ရေးမကောင်းဘာကြောင့် အလုပ်အကိုင်လုပ်ရာတွင် ခက်ခဲခြင်း	<input type="checkbox"/> ကျား <input type="checkbox"/> မ <input type="checkbox"/> ကျား + မ
အဘကစား အန္တရာယ်နှင့် ပတ်သက်၍ ဖြစ်ရကူး မှုကြောင့် ကမ်းခြေခြင်း	<input checked="" type="checkbox"/> ကျား <input type="checkbox"/> မ <input type="checkbox"/> ကျား + မ
ကျန်းမာရေး အတွက် ခက်ခဲခြင်း၊ ကျန်းမာရေးဆောင်ရွက်သူ ဝန်ထမ်း နည်းပါးခြင်း	<input type="checkbox"/> ကျား <input type="checkbox"/> မ <input checked="" type="checkbox"/> ကျား + မ
အဘကစား အလင်းရောင်နည်းပါး၍ ကျောင်းသူ/သားများ စာကျက်ရန်ခက်ခဲခြင်း၊ ပိုးမွှားအန္တရာယ် နည်းပါးခြင်း	<input type="checkbox"/> ကျား <input type="checkbox"/> မ <input checked="" type="checkbox"/> ကျား + မ
တစ်ခါတစ်ရံ ပွားရေးလုပ်ငန်းလုပ်ကိုင်နိုင်ရန် ရွေးနှိုးမတတ်စွမ်းမရှိခြင်း	<input checked="" type="checkbox"/> ကျား <input type="checkbox"/> မ <input type="checkbox"/> ကျား + မ
ရေအခက်အခဲ၊ ပိတ်ဆို့မှုကြောင့် လယ်ယာရေးရာများ ပျက်စီးဆုံးရှုံးရခြင်း	ကျား + မ

ခ။ မျှော်မှန်းခြင်း- နောင်လာမည့် ( ၅ ) နှစ် အတွင်း ကျေးရွာဖွံ့ဖြိုးရေး မျှော်မှန်းလျာထားချက်များအား တင်ပြပါ။

အုပ်စုဖွဲ့ဆွေးနွေးမှုများမှ တင်ပြသောအခက်အခဲအတားအဆီးများ

<p>စား၊ ဂတ်၊ ဝန်၊ ရေး၊ ပြေလျှော်လာစေရန်</p>	<p><input type="checkbox"/> ကျား၊ <input type="checkbox"/> မ <input checked="" type="checkbox"/> ကျား+ မ</p>
<p>ရက်၊ ပန်း၊ ဆက်သွယ်ရေး၊ ကောင်း၊ မွန်လာ စေရန်</p>	<p><input type="checkbox"/> ကျား၊ <input type="checkbox"/> မ <input checked="" type="checkbox"/> ကျား+ မ</p>
<p>အာဏာအား၊ အစွန့်ရှား၊ ကာကွယ်လာ နိုင်လျှင်ကမ်းပါး၊ အနီးနေထိုင်သူများ၊ စိတ်ချမ်းသာလာမည်</p>	<p><input checked="" type="checkbox"/> ကျား၊ <input type="checkbox"/> မ <input type="checkbox"/> ကျား+ မ</p>
<p>ကျွန်း၊ ဖာရေးဝန်ထမ်း၊ များ၊ ရရှိလာလျှင် အ များပြည်သူ့အဆင်ပြေလာမည်။</p>	<p><input type="checkbox"/> ကျား၊ <input type="checkbox"/> မ <input checked="" type="checkbox"/> ကျား+ မ</p>
<p>အလင်းရောင်ကောင်း၊ တွေ့ရှိမည်ဆိုလျှင်ကျွန်း၊ ဘား၊ များ၊ ပညာရေး၊ အာမေ / ရာဘား၊ များ၊ လည်း၊ ပိုမိုများ၊ အနီး ရာပယ်ကမ်း၊ ရှမ်း၊ လာမည်</p>	<p><input type="checkbox"/> ကျား၊ <input type="checkbox"/> မ <input checked="" type="checkbox"/> ကျား+ မ</p>
<p>ကနိုဇောပိုင်မွေး၊ ဇေ၊ ဇေ၊ ဇေ၊ စား၊ ဂတ် ဝန်၊ ရေး၊ အဆင်ပြေမည်။</p>	<p><input checked="" type="checkbox"/> ကျား၊ <input type="checkbox"/> မ <input type="checkbox"/> ကျား+ မ</p>
<p>အုပ်စုအဖွဲ့များ / ရေအောက်အဖွဲ့များ၊ ကောင်း၊ မွန်လာပါကလယ်ယာ၊ များ၊ စီးပွားရေး အဆင်ပြေလာမည်။</p>	<p>ကျား၊ + မ</p>
<p></p>	<p></p>
<p></p>	<p></p>
<p></p>	<p></p>
<p></p>	<p></p>
<p></p>	<p></p>

၈။ လူထုစီမံကိန်း၏ လာမည့် (၄) နှစ်အတွက် အကျုံးဝင်သော ဦးစားပေး ဖွံ့ဖြိုးတိုးတက်မှု လုပ်ငန်း အစီအစဉ်များအားဖော်ပြပါ။

ဦးစားပေး အဆင့် သတ်မှတ်ချက်	ကျေးရွာအတွက် ဦးစားပေး ဖွံ့ဖြိုးတိုးတက်မှု လုပ်ငန်းစဉ်များ	အဆိုပြုသူ (အမျိုးသားများ/ အမျိုးသမီးများ/ အမျိုးသား+အမျိုးသမီး)	အခန်းကဏ္ဍ	ခန့်မှန်း ကုန်ကျစရိတ်	အကျိုးခံစားခွင့်ရှိသူခန့်မှန်းခြေအရေအတွက်		
					ကျား	မ	ပေါင်း
၁	မီးကြို၊ မီးကိုင် သွယ်တန်း (အမျိုးသား)	အမျိုးသား + အမျိုးသမီး	မီးလျှော့		၅၅၈	၈၄၃	၁၄၀၁
၂	ရွာတွင် ဂရစ်စတိုး ချဲ့ခြင်း	။	လက်ပန်အင်ဂျင်နီယာ		၅၅၈	၈၄၃	၁၄၀၁
၃							
၄							
၅							

၉။ လူထုစီမံကိန်း၏ လာမည့် (၄) နှစ်အတွက် အကျုံးမဝင်သော ဦးစားပေး ဖွံ့ဖြိုးတိုးတက်မှု လုပ်ငန်း အစီအစဉ်များအားဖော်ပြပါ။

အဆင့်	ကျေးရွာအတွက် ဦးစားပေး ဖွံ့ဖြိုးတိုးတက်မှု လုပ်ငန်းစဉ်များ	အဆိုပြုသူ (အမျိုးသားများ/ အမျိုးသမီးများ/ အမျိုးသား+အမျိုးသမီး)	အခန်းကဏ္ဍ
၁	ကန်တိုင်း နှင့် ရေတည်ဆောက်ခြင်း	အမျိုးသား	အခြေခံ
၂	အစားအသောက် ရေ ၆၆	။	အခြေခံ
၃	ကျွန်း ဖာရေ သန်လှစ်	အမျိုးသား + အမျိုးသမီး	ကျန်းမာရေး
၄	ခက်မျှ လက်မျှ သင်တန်း ကျောင်း	။	livelihoods
၅	ချောင်းဖောက် ဝန်လည်တူးဖော်ခြင်း	။	စိုက်ပျိုးရေး

ခြေ

ခေါင်းဆောင်၊ ကျေးရွာစီမံကိန်းအထောက်အကူပြုကော်မတီမှအတည်ပြုသည်။

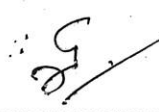
အမည် ဦးကျော်ကျော်ကျော် လက်မှတ်  နေ့စွဲ ၄.၇.၂၀၁၉  
ဒေါ်မေမေ ခြေ

အစဉ်းအစား ကျွမ်းမပြုလုပ်သည့်နေရာ - စံတင်၊ မင်္ဂလာမြန်ကျောင်းတိုက်  
အစဉ်းအစား ကျွမ်းမပြုသည့် အချိန် - နံနက် (၉) နာရီ

အစဉ်းအစား ကျွမ်းမပြုလုပ်သည့်နေ့ရက် - ၂၇.၁၉. ၂၀၁၉  
အကြောင်းအရာ - ပထမအကြိမ်အစဉ်းအစား

တက်ရောက်သူဦးရေ - ကျား (၅) ဦး ၊ မ (၅) ဦး

အစဉ်းအစား ကျွမ်းမပြုလုပ်ရခြင်း၏ရည်ရွယ်ချက်

(၁) လူထုမဟုတ်ပြုစီမံကိန်း၏ ကျေးဇူးတင်မှု၊ ဖြိုးရဲ အခြေခံသဘာဝ  
ရားများအားရှင်းလင်းပြသနိုင်ရန်

(၂) ကျေးဇူးလူထုအား စီမံကိန်းစက်ဝန်း ၊ စီမံကိန်း၏ လုပ်ထုံး  
လုပ်နည်းများ ၊ ချွင်းမျဉ်းချွင်းကမ်းများနှင့် ရုံးငြိမ်းမှုအခြေအနေ

(၃) လူထုမဟုတ်ပြုစီမံကိန်းတွင် ပါဝင်ဆောင်ရွက်မည့် သူများ၏  
တာဝန်နှင့် ဝတ္တရားများအား သိရှိနားလည်စေရန်

(၄) ကျေးဇူးစေတနာ့ဝန်ထမ်း၏ တာဝန်ဝတ္တရားများအား ဖြစ်ပြ  
ပြီး စေတနာ့ဝန်ထမ်းရွေးချယ်နိုင်ရန်

(၅) လူထုပူးပေါင်းပါဝင်သော လူမှုဆန်းစစ်ချက်များအား  
ရေးဆွဲဖော်ထုတ်နိုင်ရန်



ဆွေးနွေးချက်များ

ကျေးဇူးတင်စွာ ဥက္ကဋ္ဌမှ လူ့ပတ်ဝန်းကျင် ဝိမံကိန်း၊ ဒုတိယနှစ်ထက်ဝန်  
အကောင်အထည်ဖော် ဆောင်ရွက်မှုနှင့် ယက်သက်ပြီး မတ်ဝန်းကျေးဇူး  
မှ ပျံ့ပေါင်း ပါဝင်ဆောင်ရွက်ပေးရန်၊ ယခုလိုမျိုး အစည်းအဝေးတော်  
ဆုတ်ပေးသည့်အတွက် ကျေးဇူးတင်စွာ၊ ရွာသားများအား ကျေးဇူးတင်စွာ  
ပါကြောင်း အပွင့်အမြင်အကော၊ ပြောကြားပါသည်။

ဆက်လက်၍ တာဝန်ကျန်ထမ်း လက်ထောက်နည်းပညာမှူး  
မှ ဝိမံကိန်း ဖိတ်ဆက် (၁၅) ချက်အား ရှင်းလင်းပြောကြားပါသည်။  
ဝိမံကိန်း၏ သဘောတရားများ ၊ ရန်ပုံငွေပြောင်းလဲမှုများ ၊ ကျားမ  
ရေးရာအခန်း ကဏ္ဍ စသည်အကြောင်း အရာများအား ရှင်းလင်းဆွေး  
နွေးပါသည်။

ဆက်လက်၍ လူ့ပတ်ဝန်းကျင် ဝိမံကိန်း ဝန်ထမ်းမှူး ဦးဘောင်ကိုကိုလင်းမှ  
ဝိမံကိန်း စက်ဝန်း အပိုင်း (၆) ပိုင်း နှင့် အဆင့် (၁၄) ဆင့် အား အ  
သေးစိတ် ရှင်းလင်းပြောကြားပါသည်။

ထို့နောက် ဝိမံကိန်းတွင် တာဝန်ရှိသူများနှင့် တာဝန်ထွက်  
များ၏ အရေးပါပုံ ၊ လူ့ပတ်ဝန်းကျင် ဝိမံကိန်း၏ ကော်မတီဝင်များ လုပ်  
ဆောင်ရန် အခန်းကဏ္ဍများနှင့် စေတနာ့ဝန်ထမ်း၏ တာဝန်ထွက်များ  
အကြောင်းကို တာဝန်ကျန်ထမ်း လူ့ပတ်ဝန်းကျင် ဝိမံကိန်းမှ ရှင်းလင်းပြော  
ကြားပြီး စေတနာ့ဝန်ထမ်း ကျား (၁) ၊ မ(၁) ကို ရွေးချယ်ခဲ့ပါသည်။

ဆက်လက်၍ ကျေးဇူးတင်စွာဖြင့် ရေး အစီအစဉ်များ ရေးဆွဲရေး  
ရေးမှူးစစ်ချက် (၆) ခုအား ပြန်လည်ဆွေးနွေး၍ လိုအပ်သည်များ  
ကို ပြန်လည် ပြင်ဆင်ကာ ထည့်သွင်းရေးဆွဲခဲ့ကြပါသည်။

ဆုံးဖြတ်ချက်များ

၁) ကျေးရွာစေတနာ့ ဝန်ထမ်းရွေးချယ်တင်မြှောက်ရန်

၂) လည်ပတ် ပြုပြင်ထိန်းသိမ်းရေး ရန်ပုံငွေကောက်ခံရန်

၃) ကျေးရွာဖွံ့ဖြိုးရေး ဦးစားပေးလုပ်ငန်းရွေးချယ်ရန်

၄) ဒုတိယအကြိမ် အစည်းအဝေးကိုနေ့လည် (၁)

နာရီတွင် ပြန်လည်စတင်ရန်

ဆောင်ရွက်ရန်

ကျေး( ) ၁

(၆) ၁

လည်ပတ်ကော်မတီ

ကျေးရွာသူ

ကျေးရွာသူ

အစည်းဝေး ပိတ်သိမ်းခြင်း

စံကင်းအုပ်စု၊ စံကင်းကျေးရွာ လူထုစုပေါင်းပြုစီမံကိန်း ဒုတိယ နှစ်စက်ဝန်း ဗဟုအကြိမ်အစည်းအဝေးအား (၂၇.၁၀.၂၀၁၉) နေ့လည်

(၁၂)နာရီတွင် ဆက်မကြောပိတ်သိမ်းခဲ့ပါသည်။

  
ဦးစင်စို

အတည်ပြုသူ  
ဝိ၊ထောက်ခံရေး



ဒေါ်အေးအေးသန်း

လူထုစည်းရုံးရေး ဦးစီး

ဖွဲ့စည်းတင်သူ

အစည်းအဝေးကျင်းပပြုလုပ်သည်နေရာ - စံကင်းမင်္ဂလာမြန်မာ့ကျောင်းတိုက်  
အစည်းအဝေးကျင်းပပြုလုပ်သည်အချိန် - နေ့လယ် ၁၁နာရီ  
အစည်းအဝေးကျင်းပပြုလုပ်သည်နေ့ရက် - ၂၇-၁၀-၂၀၁၉  
အကြောင်းအရာ - ဆက်သွယ်ရေးအစည်းအဝေး

တက်ရောက်သူဦးရေ - ကျား ၅၃၁ ဦး၊ မ ၆၅၅ ဦး

အစည်းအဝေးကျင်းပပြုလုပ်ရခြင်း၏ ရည်ရွယ်ချက်

၁) အမျိုးသား၊ အမျိုးသမီးများ၏ အခက်အခဲပြဿနာများကိုဖြေ  
ဆုတ်ပြီး မွှော်လင့်ချက်များအပေါ် အခြေခံ၍ ကျေးဇူးတင်ပေးပွဲပြု  
ရေလုပ်ငန်းများ စွမ်းချပ်နိုင်ရန်

၂) ဦးစားပေးရွေးချယ်ရမည့် စံနှုန်းသတ်မှတ်ချက်များ၊ ရန်ပုံ  
ငွေထောက်ပံ့မည့် စံနှုန်းသတ်မှတ်ချက်များကို သိရှိနားလည်စေရန်

၃) ဦးစားပေးလုပ်ငန်းအတည်ပြုရန်

၄) အကျုံးဝင်သည်လုပ်ငန်း၊ အကျုံးမဝင်သည်လုပ်ငန်းများ  
ကို လွယ်ကူစွာသိရှိနိုင်ရန်

၅) အဏာအကွပ်နှင့် ပတ်သက်ပြီး လိုက်နာကျင့်သုံးတတ်  
စေရန်

၆) ဆောင်ရန်၊ ဂြောဓရန်အကြောင်းကို သိရှိပြီး ကျေးဇူး  
စိမ့်ခန့်ခွဲမှု၊ ကော်ဖီဖွဲ့စည်းနိုင်ရန်

ဆွေးနွေးချက်များ

အခင်းအားကို နေ့လယ် ၁၁နာရီတွင် ပြန်လည်တင်ပြပြီး အမျိုးသား၊ အမျိုးသမီးများ အုပ်စုခွဲ၍ အခက်အခဲပြဿနာများ၊ မျှော်လင့်ချက်များ၊ ဦးစားပေး ဖွံ့ဖြိုးရေး လုပ်ငန်းများကို သုံးဝန်းဆွေးနွေးဖော်ထုတ်ခဲ့ကြသည်။

ဆက်လက်၍ လက်ထောက် နည်းပညာ မြား မှ ဦးစားပေး ရွေးချယ်ရမည့် စံနှုန်းသတ်မှတ်ချက် များအကြောင်းနှင့် ရန်ပုံငွေ ထောက်ပံ့မည့် စံနှုန်းသတ်မှတ်ချက်များ အကြောင်းကို ရှင်းလင်းပြောကြားပါသည်။ ထို့နောက် ဦးစားပေးလုပ်ငန်း အသွယ်ပြုခြင်းလိုဆက်လက်ဆောင်ရွက်ပါသည်။

ဆက်လက်၍ လူထုမဟာပြုစီမံကိန်းနှင့် အကျုံးဝင်သည့် လုပ်ငန်းများနှင့် အကျုံးမဝင်သည့် လုပ်ငန်းများအကြောင်းကို ရှင်းပြ ဆွေးနွေးပါသည်။ ဆက်လက်၍ လက်ထောက် နည်းပညာ မြား မှ အကာအကွယ်နှင့် ပတ်သက်၍ လိုက်နာလျင့်သုံးတတ်စေရန် သဘာဝပတ်ဝန်းကျင်အကာအကွယ်နှင့် လူမှုပတ်ဝန်းကျင် အကာအကွယ်များ အကြောင်းကို ရှင်းပြဆွေးနွေးပါသည်။

ထို့နောက် လူထုစည်းရုံးရေး မြား မှ ဆောင်ရွက် ရှောင်ရွက် နှင့် စက်မတီဝင်များ၏ တာဝန်ဝတ္တရားများအကြောင်းကို ရှင်းလင်းပြောကြားပြီး ကျေးဇူးတင်ခံခန့်ခွဲမှု စက်မတီ ဖွဲ့စည်းပါသည်။



ဆုံးဖြတ်ချက်များ

၁) ဦးစားပေးလုပ်ငန်းရွေးချယ်ခြင်း ၁) မီးကြီး၊ မီးတိုင် သွယ်တန်းခြင်း  
(အင်ဂျင်မီး)  
၂) ကန်ကရစ်လမ်းတိုးချဲ့ခြင်း

၃) ဖျော်ယပ်ပြုပြင်ထိန်းသိမ်းရေး ရန်ပုံငွေကောက်ခံထားရှိရန်  
၄) ကျေးရွာစီမံခန့်ခွဲမှု အဖွဲ့ဝင်များအားလုံး တက်တက်ကြွကြွ  
ပူးပေါင်းပါဝင်ဆောင်ရွက်သွားကြရန်တို့ကို တက်ရောက်လာသူအား  
လုံးက သဘောတူ ဆုံးဖြတ်ခဲ့ကြသည်။  
အစည်းဝေးပိတ်သိမ်းခြင်း

အထက်ပါ ဆုံးဖြတ်ချက်များ အားလုံး မှန်တန်ပါကြောင်း တက်ရောက်လာ  
သူအားလုံးက သဘောတူလက်မှတ်များ ရေးထိုးခဲ့ကြပြီး အစည်းဝေးကို ညနေ  
၅) နာရီတွင် ကောင်စုရွာပိတ်သိမ်းခဲ့ပါသည်။

*Curt*

ဒေါ်စေးစေး သန်

ဗဟိုဌာနမှူး ရုံးချုပ်

မှတ်တမ်းတင်သူ

  
ဦးစစ်ဦးစီး

အထွေထွေဌာန

စီမံကိန်းဌာန

ကဏ္ဍအလိုက် ဦးစားပေးလုပ်ငန်းချုပ်ပေးထားသော:

ကဏ္ဍ	ဦးစားပေးအဆင့်	လုပ်ငန်းအမျိုးအစား	အဆိုပြုသူ(အမှန်ခြစ်ရန်)			ခုနှစ်	ထောက်ပံ့မည့်အဖွဲ့အစည်း (သို့)ဌာန	မှတ်ချက်
			ကျား	မ	ကျား+မ			
အခြေခံအထောက်အပံ့ကဏ္ဍ (လမ်း/တံတား/ရေရရှိရေး/မီးလင်းရေး)	၁	မီးကြို၊ မီးတိုင်၊ သွယ်တန်းခြင်း (အင်ဂျင်မီး)			✓	၂၀၁၉	ရုက္ခဗဟိုပြုစီမံကိန်း	
	၂	ရွာတွင်းကွန်ကရစ်လမ်းဆွဲချခြင်း			✓	၂၀၁၉	ရုက္ခဗဟိုပြုစီမံကိန်း	
	၃							
	၄							
	၅							
လူမှုဝန်းကျင်ကဏ္ဍ (ပညာရေး/ ကျန်းမာရေး နှင့် ဆိုင်သောအထောက်အပံ့များနှင့် အခြားလိုအပ်ချက်များ)	၁	ကျန်းမာရေးဝန်ဆောင်မှု			✓	၂၀၁၉	သက်ဆိုင်ရာဌာန	
	၂							
	၃							
	၄							
	၅							
သက်မွေးဝမ်းကျောင်းကဏ္ဍ (စိုက်ပျိုးရေး/ မွေးမြူရေး နှင့် ဆိုင်သော အထောက်အပံ့များနှင့် အခြား လိုအပ်ချက်များ)	၁	စက်မှုလက်မှုသင်တန်း			✓	၂၀၁၉	သက်ဆိုင်ရာဌာန	
	၂	ချောင်းရိုးပြန်လှည့်ကျွေးမွေးခြင်း			✓	၂၀၁၉	သက်ဆိုင်ရာဌာန	
	၃							
	၄							
	၅							
သာသနာရေးအဖွဲ့အစည်းကဏ္ဍ (လျှောက်ပေးရေး ကဏ္ဍ)	၁							
	၂							
	၃							
	၄							
	၅							
အခြားကဏ္ဍ (ဌာနဆိုင်ရာများသို့ လွှဲပြောင်းနိုင်ခြင်း နှင့် အကောင်အထည်ဖော်ဆောင်ရွက်ပေးနိုင်ခြင်းမရှိသော လုပ်ငန်းများ)	၁	ဖွဲ့စည်းပုံပြင်ဆင်ခြင်း	✓			၂၀၁၉	သက်ဆိုင်ရာဌာန	
	၂	အသေးစားချေးငွေ	✓			၂၀၁၉	သက်ဆိုင်ရာဌာန	
	၃							
	၄							
	၅							