

ပြည်ထောင်စုသမ္မတမြန်မာနိုင်ငံတော်အစိုးရ
စိုက်ပျိုးရေး၊ မွေးမြူရေးနှင့် ဆည်မြောင်းဝန်ကြီးဌာန
ကျေးလက်ဒေသဖွံ့ဖြိုးတိုးတက်ရေးဦးစီးဌာန
ငပုတောမြို့နယ်



လူထုပဟိုပြုစီမံကိန်း
National Community Driven Development Project
(NCDDP)



ကျေးရွာဖွံ့ဖြိုးရေး အစီအစဉ်
Village Development Plan (VDP)

စမ်းကလေးကျေးရွာ၊ ဆင်ကူးကြီးကျေးရွာ အုပ်စု

မာတိကာ

စဉ်	အကြောင်းအရာ	စာမျက်နှာ
၁	မြို့နယ်မြေပုံ	၁
၂	ကျေးရွာအုပ်စုမြေပုံ	၂
၃	ကျေးရွာအုပ်စုတွင် ပါဝင်သောကျေးရွာများစာရင်း	၂
၄	ကျေးရွာသမိုင်းကြောင်းအကျဉ်းချုပ်	၃
၅	လူထုပူးပေါင်းပါဝင်သော ဆန်းစစ်ခြင်းနှင့် အကဲဖြတ်ခြင်း လုပ်ငန်းစဉ် PRA/PSA အကျဉ်းချုပ်ဇယား	၅
၆	ကျေးရွာဖွံ့ဖြိုးရေးအစီအစဉ်အတွက်အသုံးပြုခဲ့သော PRA tools များနှင့် တစ်ခုချင်းစီအတွက် သုံးသပ်ချက်များ	၅
၇	ကျေးရွာကော်မတီရွေးချယ်ခြင်းနှင့် ကျေးရွာဖွံ့ဖြိုးရေးအစီအစဉ် ဆောင်ရွက်မှုမှတ်တမ်းဓါတ်ပုံများ	၁၆
၈	ကျေးရွာစီမံကိန်းအထောက်အကူပြုကော်မတီဝင်များစာရင်း	၁၇
၉	ကျေးရွာအခြေခံအချက်အလက်များ (ပုံစံ ၈ - ၁)	၁၈
၁၀	စီမံကိန်းစက်ဝန်းအချိန်ဇယား (ပုံစံ ၈-၂)	၂၇
၁၁	ကျေးရွာဖွံ့ဖြိုးရေး ဦးစားပေး အစီအစဉ် (ပုံစံ ၈-၃)	၃၀
၁၂	ကျေးရွာအုပ်စုစီမံကိန်းလုပ်ငန်းခွဲရွေးချယ်ခြင်း (ပုံစံ ၈-၄)	၃၆
၁၃	အစည်းအဝေးမှတ်တမ်းများ	၄၀
၁၄	ကဏ္ဍအလိုက် ဖွံ့ဖြိုးရေး ဦးစားပေးလုပ်ငန်းများ	၄၃
၁၅	VDP အရည်အသွေးထိန်းချုပ်မှု (Check List for VDP)	၄၄

၁။ ငပုတောမြို့နယ်အခြေပြမြေပုံ

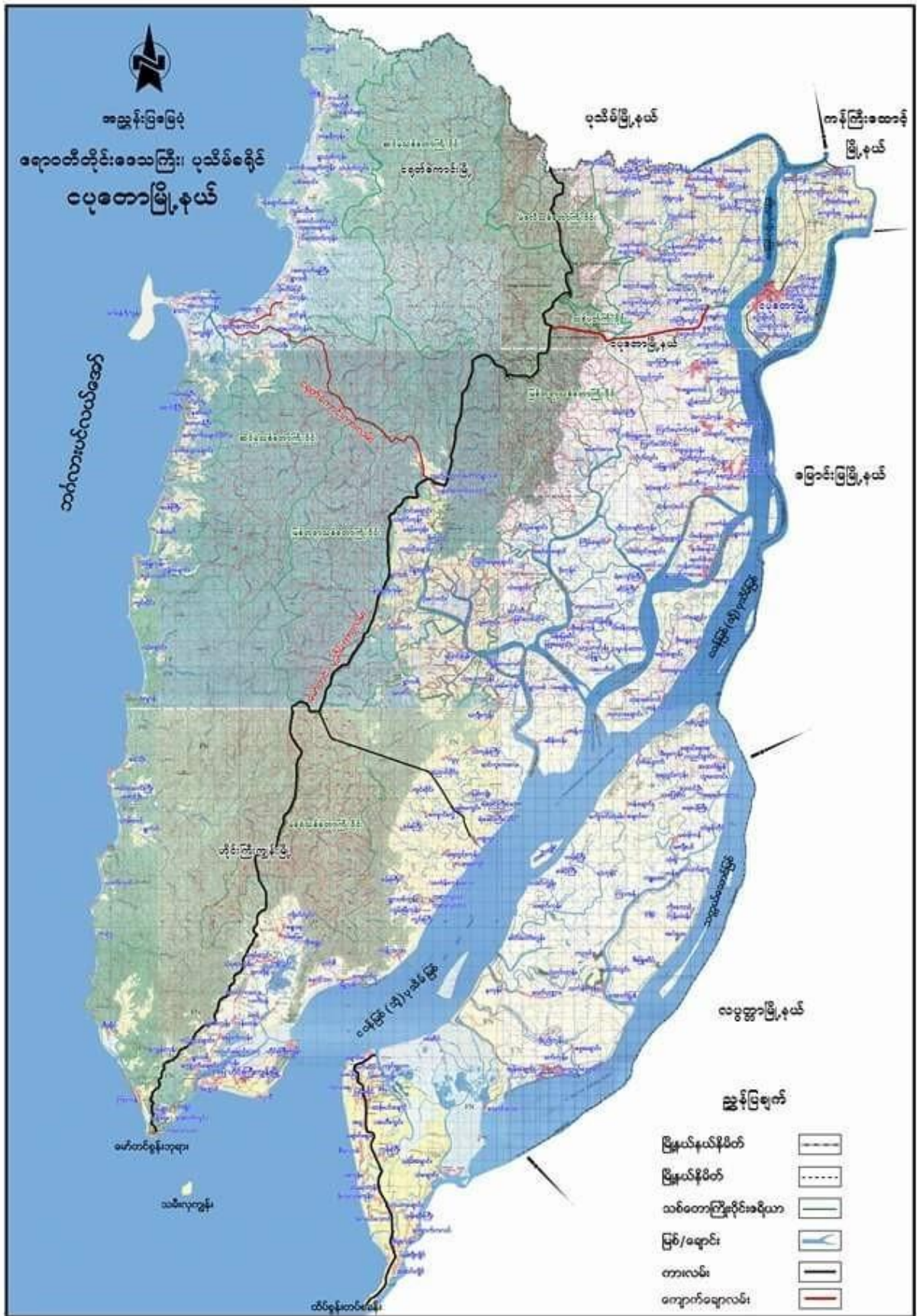

၂။ ကျေးရွာအုပ်စုမြေပုံ

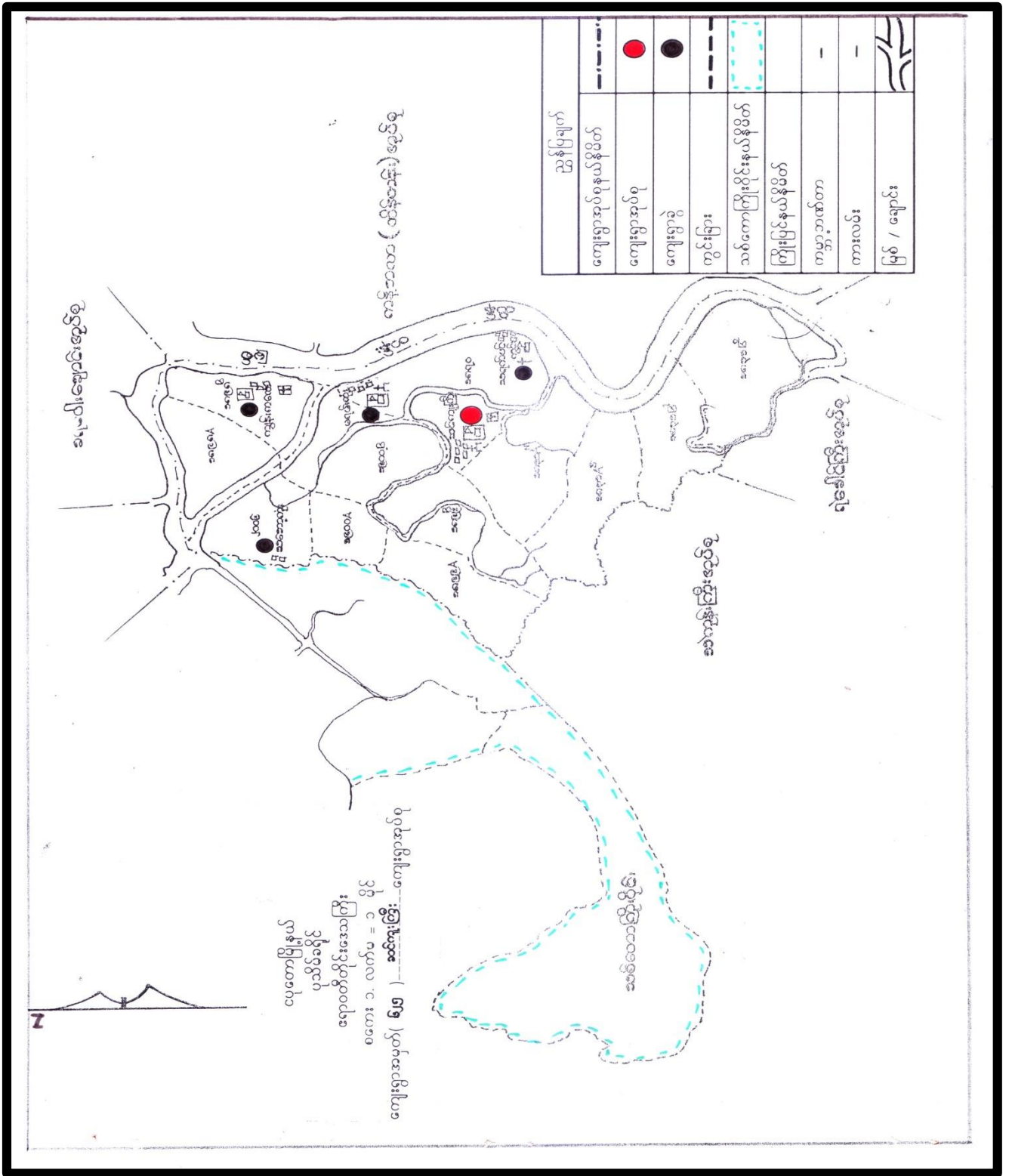

၃။ ကျေးရွာအုပ်စုအတွင်းပါဝင်သော ကျေးရွာများစာရင်း

- | | | | |
|----------------|--------------|--------------|---------------|
| ၁-ဆင်ကူးကြီး | ၃-မရမ်းကုန်း | ၅-စမ်းကလေး | ၇-မကျည်းကုန်း |
| ၂-သရက်ပင်ကွင်း | ၄-ကျွန်းကလေး | ၆-သဘော့ကုန်း | |

- ဆင်ဂူကြီး
- စစ်ကလေး

" စစ်ကလေး ကျေးရွာ သမိုင်းကျောင်း "

မြန်မာ့သော နှစ်ပေါင်း ၅၅၀ ခန့်ပေတော်တွင် ကရင်ဘုရားသာကြီး နှစ်ပိုင်းဖြစ်သည် ဖြစ်သော်လည်း နှစ် ဖိုပုရာ ဝဉ်းနှစ်ပိုင်းသည် စိုက်ပျိုးရေးလုပ်ငန်း ရှိ ကျေညာရာ ဖြစ်ရာ ရှာဖွေလာကြောင်း ယခု စစ်ကလေးကျေးရွာ ဖြစ်လာမည့် ရှေးရာဇာရေတွင် စိုက်ပျိုးရေးကောင်း မြှုပ်နှံခြင်း ပျော်ရွှင်လှိုင်လှိုင် သင်တော်ဖြင့်လောင်း စတင် နေထိုင်ကြရာမှ တဖြည်းဖြည်း အခြားသူ

● များ ဖြစ်ခြင်း ယကြားရာမှ ကျေးရွာစတင်ကာဖြစ် စတင်ပေါ်ပေါက်လာခဲ့သည်။

ထောင်စွာဖြစ်ပေါ်လာစဉ်က ရှောင်နံ့စားတွင် ကြိတ်စီးဖိုဖျား ဖြစ်ရာတွင် ပေါက်ခဲခြင်း လို အစွဲပြု၍ ကြိတ်စီးရောင်းကျေးရွာဟု ဖေါ်ဆိုခဲ့ကြပြီး ထောင်ပတ်စိုက်ပျိုးခြင်း ၊ လယ် လုပ်ငန်းများ နှင့် စိုက်ပျိုးရေး များ လုပ်ငန်းဖြစ် ကာသက်ဆွယ်ကျောင်း ပြုခဲ့ကြသည်။

ထို ကြိတ်စီးရောင်း ကျေးရွာပေးသည် ကရင် ၊ ဗမာ အင်ဂျန်း ဖြစ်ပွား၍က လများတွင် ပျော်ရွှင် ပြသကမ်း ကူးစက်ခဲ့သော ကရင်ကရင်ကြီး ဝှောင်ပတ်စိုက်ပျိုးခဲ့သည်။

● အစိတ်ကရင် ဖြစ် ကာသက်ပိုင် ကာသက်တွင် ကျေးရွာကို ပြန်လည်တည်ထောင်ခဲ့ကြပြီး ယင်း

ရွာအသစ်ကို ဖျော်ကျော် ခြင်္သေ့ထွက် ဖြစ်စေ ဆင်းရဲသားကို အစွဲပြုကာ " စစ်ကလေး " ကျေးရွာအဖြစ် ယနေ့ကာလအထိလိုင် အသစ်အစစ်အဖန် ဖြစ်ခဲ့ခြင်းဖြစ်သည်။

ယခု ရှေးကပိုင်း ကျေးရွာတွင် ကရင်လူမျိုး ဖိသားစု အများဆုံးနေထိုင်ကြပြီး ဗမာလူမျိုး အနည်းငယ် ရှိသလို ရခိုင်လူမျိုး အစွဲပြုလည်း နေထိုင်ကြသေးသည်။ ချစ် ယန် သာသာ လိုလွယ်ကြောစွာ ခြင်္သေ့ ဖြစ်ပြီး ပုခွားသာ လိုလွယ်သူ အစွဲပြုလည်း ရှိ သည်။ ပညာရေး မှာ ဝှောင် တွင် တွေ့ဖော်အလယ်တန်းကျောင်း အဖြစ် ဖြစ်ထိုင်ခဲ့ခြင်းဖြစ် ပြီ ၊ အထက်တန်းကို အစွဲပြုကျေးရွာဖြစ်သည် ဆင်ဂူကြီး ကျေးရွာသို့ အစွဲပြုရောက်ယူစာ သင်ကြား ကြရသည်။ ဆင်ဂူကြီးရွာသို့ စက်ပျောဖြင့်သာ သွားလာ လူသား လိုရပြီး ကုန်းပေါင်းဖြိုပြို၊ စီးပွားရေး လုပ်ငန်းများအနေဖြင့် ထောင်ပတ် စိုက်ပျိုးခြင်း များ ၊ ကယ် စိုက်ပျိုး ခြင်း များ လို အစွဲပြု လုပ်ငန်းဖြစ်ပြီး ၊ စိုက်ပျိုးရေးလည်း တွင်ကျန်ရှိလျက် ကိုင်ကြသေးသည်။

...က နေ့စဉ်နှင့် နာဂစ် များဝိုင်လ်း ဒီကော့ ဆိုဝါဒါ ခံစားခဲရပြီ။ စာတတ်နေတဲ့ အခက်အခဲ
... နှစ်တွေ ခဲ့သည်။ ကျေးဇူးတင် အစီအစဉ် ပြုဆောင်များ အဖြစ် တရင် နှစ်လေး ပြုဆောင်ခဲ့ပီ။ အကုန်အစား
ဆောင်ရွက်ဖို့ စစ်ကတား ကျင့်ပုံလမ်းညွှန် • တစ်နှစ်ဝါတစ်လုံး အလုပ်အကိုင်များ (ဝင်ငွေများ) နှင့် လည်း
ပတ်ဝန်းကျင်ကို အထောက်အကူ ပြုပါသည်။

အချွန်အားဖြင့် ဖွံ့ဖြိုးတိုးတက်မှုအထိရောက်အောင် ကျေးဇူးတင်စွာ ဖြစ်ပြီး တို့တက်စည်ပင်လျ်
ဖွံ့ဖြိုးတိုးတက်မှုများကို စွမ်းရည်များနှင့် ဝိညာဉ်ရှိ ယူဆပြီး ဆောင်ရွက်ဖို့ အိမ်ထောင်စုများ
တစ်ခု ဖြစ်ပါသည်။

၅။ လူထုပူးပေါင်းပါဝင်သော ဆန်းစစ်ခြင်းနှင့် အကဲဖြတ်ခြင်း လုပ်ငန်းစဉ် PRA/PSA အကျဉ်းချုပ်ဇယား

စဉ်	အသုံးပြုခဲ့သော PRA Tools များ	ကျား	မ
၁	ကျေးရွာအရင်းမြစ်ပြမြေပုံ (Social Map)	၇	၈
၂	ရာသီခွင်ပြပြက္ခဒိန် (Seasonal Cender)	၇	၈
၃	ဥစ္စာနေကြွယ်ဝမှု ဦးစားပေးအဆင့်သတ်မှတ်ခြင်း (Wealth Ranking)	၇	၈
၄	ကျား၊ မ ပင့်ကူအိမ်သုံးသပ်ခြင်း (Cob Web)	၇	၈
၅	အရင်းအမြစ်အသုံးချမှုဖော်ထုတ်ခြင်း ဇယား (Asset Mapping)	၇	၈
၆	အဖွဲ့အစည်းချိတ်ဆက်မှုမြေပုံ (Veen diagram)	၇	၈

၆။ ကျေးရွာဖွံ့ဖြိုးရေးအစီအစဉ်အတွက်အသုံးပြုခဲ့သော PRA tools များနှင့် တစ်ခုချင်းစီအတွက် သုံးသပ်ချက်များ

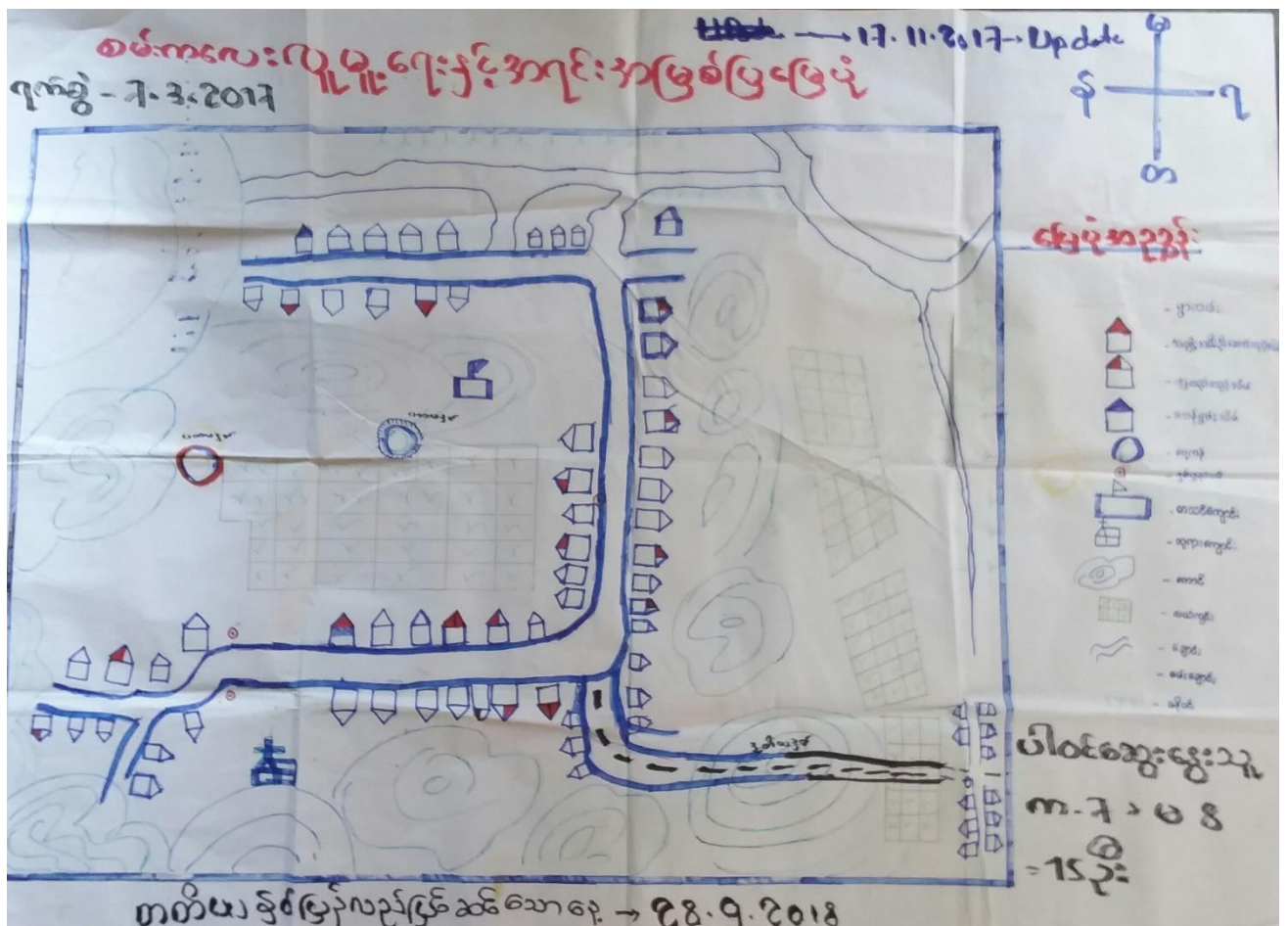

အင်္ဂလိပ်

- စစ်ကလေး

ကမ္ဘာ့စွယ်စုံ ဖြန့်ဖြူးရေး ဌာန အဖွဲ့ချုပ်

အဖွဲ့ဝင် ဖြစ်ရန် အခြေခံ အချက်များ

- * လယ်ယာစိုက်ပျိုးရေး၊ သစ်တောရေးရာ၊ အထူးသဖြင့် အထွေထွေ အဖွဲ့ဝင် ဖြစ်ရန်
- * ဝန်ထမ်း ဖြစ်ရန် အခြေခံ အချက်များ ဖြစ်ရန်
- * အောက်ဖွဲ့ ရေးရာ၊ အထူးသဖြင့် အထွေထွေ အဖွဲ့ဝင် ဖြစ်ရန်
- * အဖွဲ့ဝင် ဖြစ်ရန် အခြေခံ အချက်များ ဖြစ်ရန်
- * အဖွဲ့ဝင် ဖြစ်ရန် အခြေခံ အချက်များ ဖြစ်ရန်
- * အဖွဲ့ဝင် ဖြစ်ရန် အခြေခံ အချက်များ ဖြစ်ရန်

အရင်းအမြစ်ထိန်းချုပ်မှု ပုံစံပြုစာတမ်း

ကျေးဇူး - စမ်းကလေး

ရက်စွဲ - ၇. 3. 2017

အစီအစဉ်
ပြန်လည်ပြင်ဆင်ရေး / ၂၀၁၈. ၉. ၂၀၁၈

UP date - 17. 11. 2017



ထွက်ခွာ
ဆွဲ
နှား
ဆောင်ရွက်
ပြန်လေ့စွဲ
လျှော့
ဖျက်တက်စေ
ခန့်ခင်း
တောင်းပန်
ပေး



အုပ်ချုပ်စက်
လျှင်စိုင်



ပါဝင်ဆွေးနွေးသူ = ၈ / ၈
= ၇ + ၈
စုစုပေါင်း = ၁၅ ဦး

အိမ်ထောင်ရေး

- စစ်ကလေး

၃ ရက် အတွင်း အကယ်

အေးဇွေးဖြူ နှင့် ဆန်းစစ် ဖြစ်

* ရွေးကောက်ပွဲ ပြေလည်စေရန် () ဖြစ်

* ရွေးကောက်ပွဲ မပြေလည်စေရန် () ဖြစ်

* နှစ်ပါးစား အိမ်ထောင်များ ပြီးဆုံးရန် ဖြစ်ပါစေရန်၊ နှစ်ပါးစားများကို အားပေးရန်၊ နှစ်ပါးစားများကို အားပေးရန်၊ နှစ်ပါးစားများကို အားပေးရန်

* လမ်းဆုံခွဲခြားခြင်း : ရွေးကောက်ပွဲအောင်မြင်ရန်နှင့် အားပေးခြင်းဖြင့် အားပေးရန်၊ အားပေးရန်၊ အားပေးရန်၊ အားပေးရန်

ကျေးဇူး - စမ်းကလေး

ဝင့်ကူအိမ်သုံးသယံဇာတ

အမျိုးသားအဖွဲ့

၂၀၀၈ ခုနှစ် ဇူလိုင်လ - ၇. ၃. ၂၀၁၇

အမျိုးသမီးအဖွဲ့

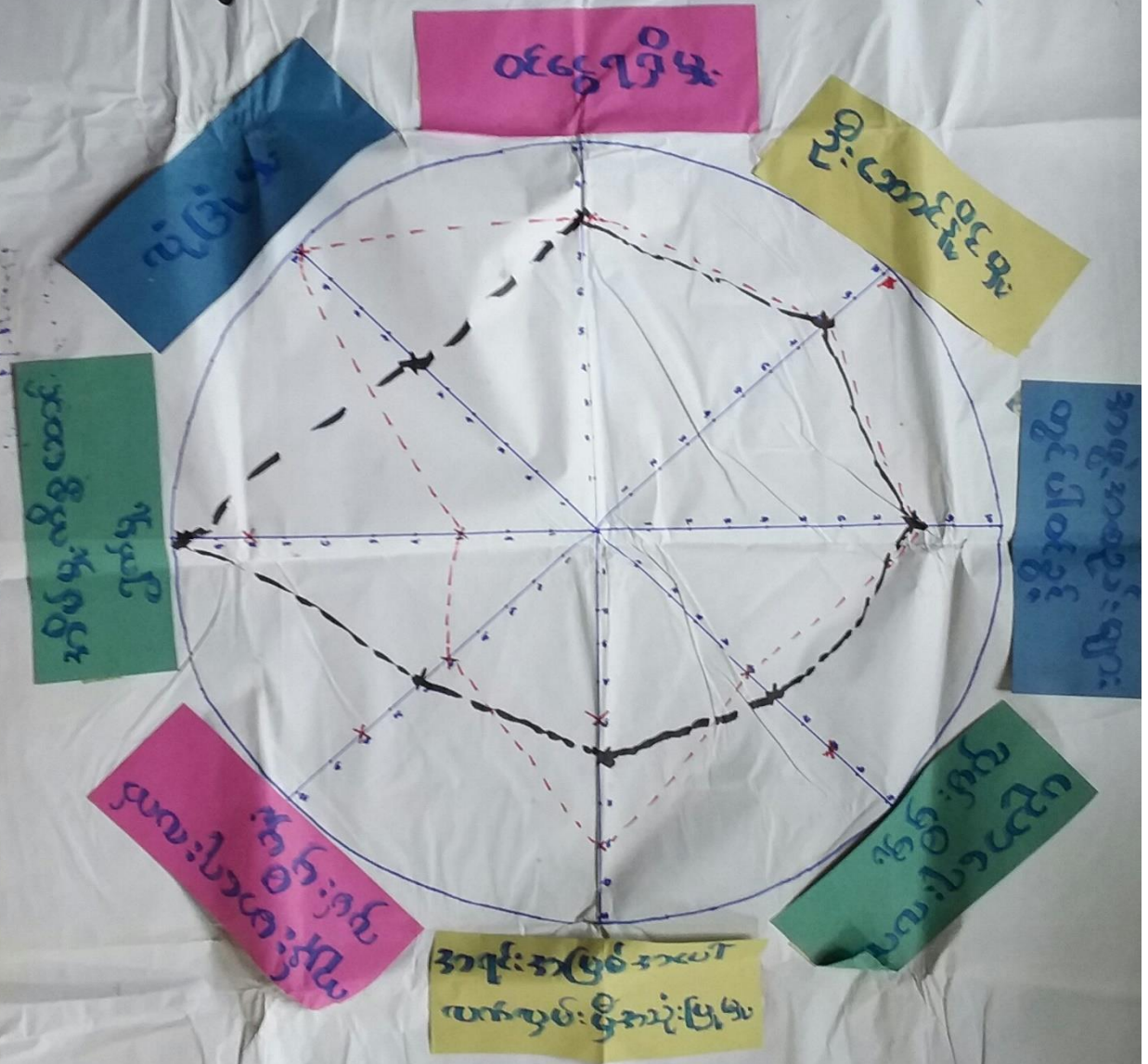

ဒုတိယအကြိမ် ၁၇.၁၁.၂၀၁၇

တတိယအကြိမ် ၂၈.၉.၂၀၁၈

မင်းကွယ်ကြီး

- ဓမ္မိကဗျာ

ပင်ကုမိမိသုံးသင်ကြား

မွေးဖွားခြင်း၎င်း၊ ဘိုး၊ ဓမ္မိကြီး

- ✖ မင်းကွယ်ကြီးက ယောဂ်၊ လှုပ်ရှားမှု၊ ဆုံးဖြတ်မှု၊ ပါဝင်မှု၊ စတုရန်း၊ ကောင်းမွန်ခြင်း၊ စားတာခြင်းကို ဝိသိဒ္ဓိကြီး ကိုယ်တိုင်နှင့် ယောဂ်၊ ဘာသာရေးကိစ္စ၊ စားတာ၊ စားခြင်း၊ ပါဝင်မှု၊ ကိုယ်တိုင် ဝိသိဒ္ဓိကြီး သဘော
- ✖ မင်းကွယ်ကြီးက ယောဂ်၊ လှုပ်ရှားမှု၊ ဝေဖန်ခြင်း၊ ဆုံးဖြတ်မှု၊ ပါဝင်မှု၊ လှုပ်ရှားမှု၊ စားတာ၊ စားခြင်းက ယောဂ်၊ လှုပ်ရှားမှု၊ စားတာ၊ စားခြင်းက ယောဂ်၊ လှုပ်ရှားမှုကို ဝိသိဒ္ဓိကြီး သဘော
- ✖ ယောဂ်၊ လှုပ်ရှားမှု၊ ပင်ကုမိမိသုံးသင်ကြားခြင်း၊ မင်းကွယ်ကြီးက မင်းကွယ်ကြီးက မင်းကွယ်ကြီးက ယောဂ်၊ လှုပ်ရှားမှု၊ စားတာ၊ စားခြင်းက ယောဂ်၊ လှုပ်ရှားမှုကို ဝိသိဒ္ဓိကြီး သဘော

အရင်းအမြစ်ထိန်းချုပ်မှုပုံစံပြဿနာ:

ကျေးဇူး - စစ်ကလေး:

ရက်စွဲ - ၇. 3. 2017

UP date - 17.11.2017



ထွန်စက်

အိမ်

နွား

ဆော်ဟာဂျီ

ပျံအိမ်

ဗျား

ဖွန်တက်စက်

ခန့်ခင်း

တောင်ယာ

ပျေ



အယ်ဂျီပတန်

အိမ်



ပါဝင်ဆွေးနွေးသူ - ၈ / ၈

= ၇ + ၈

စုစုပေါင်း = 15 နေ့

အရင်းအမြစ်ထိန်းချုပ်မှုပုံစံပြဿနာ:

ကျေးဇူး - စစ်ကလေး:

ရက်စွဲ - ၇. 3. 2017

စာတိုက်မှ ဖြန့်ဝေပေးခြင်းမဟုတ်ဘဲ / 28.9.2018

UP date - 17.11.2017



ထွန်စက်

အိမ်

နွား

ဆော်ဟာဂျီ

ပျံအိမ်

ဗျား

ဖွန်တက်စက်

ခန့်ခင်း

တောင်ယာ

ပျေ



အယ်ဂျီပတန်

အိမ်



ပါဝင်ဆွေးနွေးသူ - ၈ / ၈

= ၇ + ၈

စုစုပေါင်း = 15 နေ့

ကူးကြီး

စာ.ကလေး

ပိုင်စိုင်မှု.သုံး.သတ်ခြင်း

အေးမွေးခြင်း ဌှင် ဆိုး.ခပ် ဖြစ်ခြင်း

* အင်အားစွမ်းအင် | ကျွန်ုပ်တို့၏ အစားအသုံးများကို သုံးစွဲ ထိန်းချုပ်ထားပါသည်။

* အင်အားစွမ်းအင် | ရွှေ့ | စား | ဆေးကုသခြင်း | နေပြေ.စက် | ပြုစုခြင်း | ဖွဲ့စည်းခြင်း | ဆိုးမွေး | ဆေးကုသ
ပြေ အစားအသုံးကို စားသုံးခြင်းများကို သုံးစွဲ ထိန်းချုပ်ထားပါသည်။

* အစားအသုံး | အစားအသုံးကို သုံးစွဲခြင်းဖြင့် ပစ္စည်းများကို ထိန်းချုပ်နိုင်ခြင်းကြောင့်
သိရှိပါသည်။

အဖွဲ့အစည်း ချိတ်ဆက်မှု (ကျေးဇူးအတွင်း)

ကျေးဇူး - စစ်ကလေး

ရက်စွဲ - ၇.၃.၂၀၁၇

တတိယနှစ်

၂၀၁၈.၉.၉.၁၈

AP/Date - 17.11.2017

ဖြန့်ဖြူးပေးရန်အတွက်

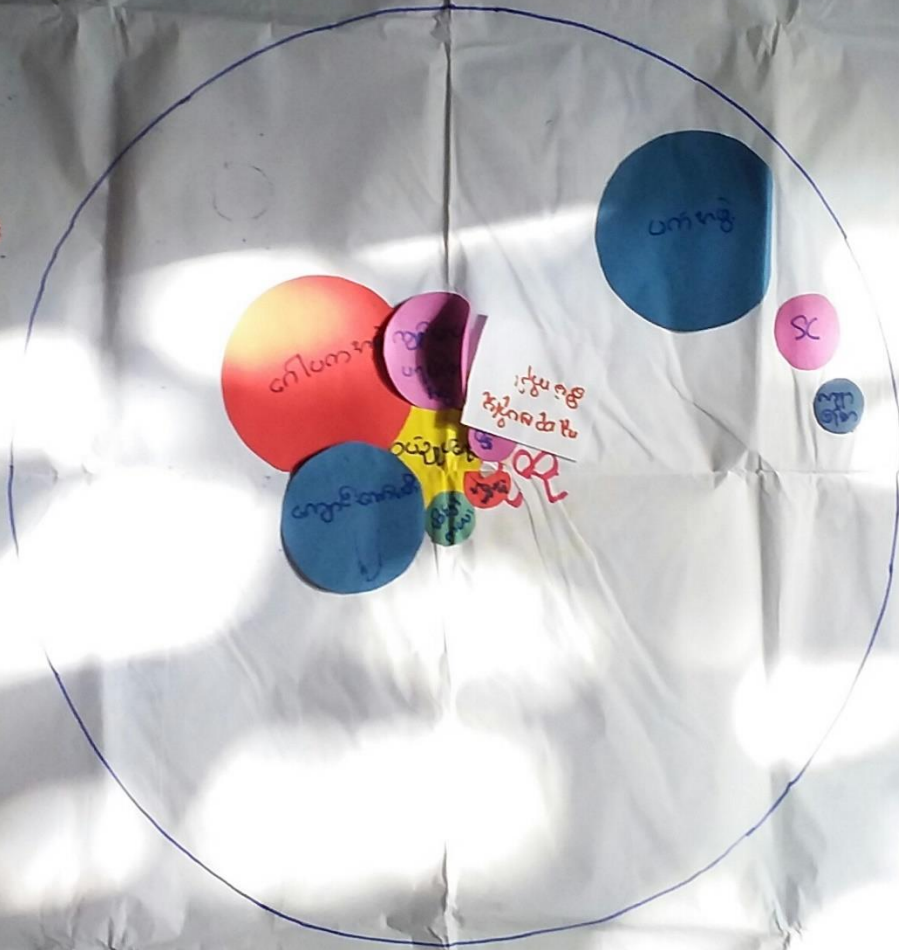

ဝါဝင်ဆွေးနွေးသူ - ၈ / ၈

- ၇ + ၈

စုစုပေါင်း = ၁၅ ဦး

ကမ္ဘာ့အဖွဲ့အစည်းများ

မွေးဖွားခြင်း ဌာန အဖွဲ့အစည်း

- * ဤကျေးဇူးတင်ကျေးဇူးတင် နှစ်များနှင့် ဆိုင်ကျေးဇူးတင် ကမ္ဘာ့အဖွဲ့အစည်းများ ဌာန ဖွဲ့စည်းခြင်း
- ကျေးဇူးတင် အဖွဲ့အစည်းအဖွဲ့
- * ကျောင်းဆရာမ၊ ငါးပုစွန် ဝယ်ပြန် ကြားယူမှုများ ဆိုင် အဖွဲ့အစည်းများ ဌာန
- ကျေးဇူးတင် ပါဝင်သည်
- * အဖွဲ့အစည်းများ ဌာန၊ ပါဝင်မှု ကမ္ဘာ့အဖွဲ့အစည်းများ ဆိုင် အဖွဲ့အစည်းများ
- ပါဝင်သည်
- * ကျေးဇူးတင် ကြားယူမှု ပြန်ပေးရေး အဖွဲ့အစည်းများ ဆိုင် အဖွဲ့အစည်းများ ဌာန
- ပါဝင်သည်
- * အဖွဲ့အစည်းများ ဆိုင် အဖွဲ့အစည်းများ ဆိုင် အဖွဲ့အစည်းများ ဆိုင် အဖွဲ့အစည်းများ
- ပါဝင်သည်

၇။ ကျေးရွာကော်မတီရွေးချယ်ခြင်းနှင့် ကျေးရွာဖွံ့ဖြိုးရေးအစီအစဉ် ဆောင်ရွက်မှုမှတ်တမ်းခါတ်ပုံများ



၈။ ကျေးရွာစီမံကိန်းအထောက်အကူပြုကော်မတီဝင်များစာရင်း

ကျေးရွာစေတနာ့ ဝန်ထမ်း	♀ ဒေါ်နန်းခင်အေး	+959257206648
ကျေးရွာစေတနာ့ ဝန်ထမ်း	♂ ဦးသိန်းမြင့်စိုး	+959449224491
ကျေးရွာစီမံကိန်း အထောက်အကူပြု ကော်မတီ ကျေးရွာအုပ်စုစီမံကိန်း အထောက်အကူပြု ကော်မတီအဖွဲ့ဝင်	♂ ဦးကျင်ငွေ	+959255625326
ကျေးရွာစီမံကိန်း အထောက်အကူပြု ကော်မတီ ကျေးရွာအုပ်စုစီမံကိန်း အထောက်အကူပြု ကော်မတီအဖွဲ့ဝင်	♀ ဒေါ်သန်းနု	+959251121605
ဝယ်ယူရေး ဆပ်ကော်မတီ	♂ ဦးအောင်ကျော်မိုး	+959257206648
ဝယ်ယူရေး ဆပ်ကော်မတီ	♀ ဒေါ်မိညွှက်သေး	+959257206648
လုပ်ငန်းလည်ပတ်ပြုပြင်ထိန်းသိမ်းခြင်း ဆပ်ကော်မတီ	♂ ဦးဘင်ဂျာ	+959450825515
လုပ်ငန်းလည်ပတ်ပြုပြင်ထိန်းသိမ်းခြင်း ဆပ်ကော်မတီ	♀ ဒေါ်အေးဝင်း	+959453470194
ဘဏ္ဍာရေး ဆပ်ကော်မတီ ကျေးရွာ ဘဏ္ဍာရေး စာရေး	♀ ဒေါ်သင်းသင်းရီ	+959263147492
စောင်ကြည့်ကြီးကြပ်ရေး ဆပ်ကော်မတီ	♀ ဒေါ်ရွှေလင်းယုန်	+959452426259
စောင်ကြည့်ကြီးကြပ်ရေး ဆပ်ကော်မတီ	♂ ဦးကျင်ထွေး	+959424183492
ဝေဖန်အကြံပြုကိုယ်စားလှယ်	♀ ဒေါ်အေးစတား	+959783552466
ဝေဖန်အကြံပြုကိုယ်စားလှယ်	♂ ဦးမောင်မောင်	+959445228011

၉။ ကျေးရွာအခြေခံအချက်အလက်များ (ပုံစံ ၈ - ၁)

ပုံစံ - ၈ - ၁ ကျေးရွာအခြေခံအချက်အလက်များ (Form PC 1)

ဤကျေးရွာအခြေခံအချက်အလက်များကို မြေပုံအရ ဝယ်ယူထားသော မြေပုံများကို အခြေခံအချက်အလက်များကို စီမံကိန်း
 မြေပုံအရ ဝယ်ယူထားသော မြေပုံများကို စီမံကိန်းအရ ဝယ်ယူထားသော မြေပုံများကို စီမံကိန်းအရ ဝယ်ယူထားသော မြေပုံများကို စီမံကိန်း
 မြေပုံအရ ဝယ်ယူထားသော မြေပုံများကို စီမံကိန်းအရ ဝယ်ယူထားသော မြေပုံများကို စီမံကိန်းအရ ဝယ်ယူထားသော မြေပုံများကို စီမံကိန်း

ကျေးရွာခေါင်းဆောင် အမည် ဦးစိုးမြင့်	ကျေးရွာခေါင်းဆောင်၏ ဖုန်းနံပါတ် ၀၅ - 453459728	လူထုစည်းရုံးရေးမှူး၏ အမည် ဒေါ်ခင်ဖြူစေ
ပြည်နယ်၊ တိုင်းဒေသကြီး ရေပွား	မြို့နယ် လှတော	ကျေးရွာအုပ်စု ဆင်ကျွန်းကြီး
		ကျေးရွာ ၁၅ - ၇၇၀

၈။ လူဦးရေ

လူမျိုးစု	အိမ်ထောင်စုအရေအတွက်	ကိုးကွယ်သည့်ဘာသာ	အိမ်ထောင်စုအရေအတွက်
လူမျိုးစု (၁) ဣန္ဒြေ	88	ဘာသာ (၁) ဣန္ဒြေ	104
လူမျိုးစု (၂) ဗမာ	၄	ဘာသာ (၂) ဗမာ	
လူမျိုးစု (၃) -----		ဘာသာ (၃) -----	
လူမျိုးစုရော အခြား ဣန္ဒြေဗမာ	2	ဘာသာရော ဗမာ	
အခြား ဣန္ဒြေ	5	ဗမာ	
အရေအတွက်			
မသန်စွမ်းသူများ	4		
သက်ကြီးရွယ်အိုများ (၆၅ နှစ် နှင့် အထက်)	18		
စစ်ဘေးရှောင် (သို့မဟုတ်) ရွှေ့ပြောင်းနေထိုင်၊ ပြောင်းရွှေ့	၄		

လူဦးရေ	အမျိုးသား (အရေအတွက်)	အမျိုးသမီး (အရေအတွက်)	အိမ်ခြေအရေအတွက်
လူမျိုးစု (၁) ဣန္ဒြေ	244	246	101
လူမျိုးစု (၂) ဗမာ	21	25	
လူမျိုးစု (၃) ဣန္ဒြေဗမာ	5	8	
အခြား ဣန္ဒြေ	10	15	
အိမ်ထောင်စုစီး	92	12	

(ခ) အခြေခံအဆောက်အအုံ အသုံးအဆောင်များ

စာသင်ကျောင်း	အမှတ် ခြံစိမ်ပါ	ကျန်းမာရေး	အမှတ် ခြံစိမ်ပါ	ဘာသာရေး အဆောက်အအုံများ	အမှတ် ခြံစိမ်ပါ
အထက်တန်းကျောင်း	၈	ဆေးရုံ	၈	ဓေတီ	၇
✓ အလယ်တန်းကျောင်း	၈	ကျန်းမာရေးဌာန	၈	ဘုန်းကြီးကျောင်း	၇
✓ မူလတန်းကျောင်း	၈	ကျန်းမာရေးဌာနခွဲ	၈	ဟိန္ဒူဘုရားကျောင်း	၇
မူကြိုကျောင်း	၈	ဆေးပေးခန်း	၈	✓ ခရစ်ယာန်ကျောင်း	၇
အခြား	၈	အခြား	၈	ဗလီ	၇
မှတ်ချက်		မှတ်ချက်		အခြား	၇
				မှတ်ချက်	

(ဂ) ကျွမ်းကျင်သူများမှတ်တမ်း (ကျေးရွာတွင်နေထိုင်သော သို့မဟုတ် တခြားရွာမှလာရောက်သောကျွမ်းကျင်သူများ)

	(၁) စာသင်ကျောင်း		(၂) ကျန်းမာရေး			(၃) လက်မှုပညာရှင်		
	ရွာတွင်နေထိုင်သူ	အခြားရွာမှလာသူ		ရွာတွင်နေထိုင်သူ	အခြားရွာမှလာသူ		ရွာတွင်နေထိုင်သူ	အခြားရွာမှလာသူ
မူလတန်းပြဆရာ/မ	✓	✓	ဆရာဝန်	၈	၇	လက်သမား	✓	၈
အထက်တန်းပြဆရာ/မ	၂	၂	လက်ထောက်ကျန်းမာရေးမှူး	၂	၂	ပန်းရံ	✓	၂
အလယ်တန်းပြဆရာ/မ	✓	၇	အမျိုးသမီးကျန်းမာရေးဆရာမ	၈	၇	လျှပ်စစ်ကျွမ်းကျင်ပီးသမား	၇	၈
မှတ်ချက်			သားဖွားဆရာမ	✓	၂	ရေဖိုက်ဘွယ်သူ	၂	၂
			ပြည်သူ့ကျန်းမာရေးလုပ်သား	✓	၁	စက်ပြင်ဆရာ	၁	၁
			မှတ်ချက်			မှတ်ချက်		

(ဃ) ကျေးရွာသို့ ရောက်ရှိနိုင်သည့် လမ်းအခြေအနေ / ကျေးရွာတစ်ရွာသည် ၎င်း၏ ကျေးရွာအုပ်စုနှင့် ဆက်သွယ်ထားသော လမ်းအခြေအနေ (အောက်ပါတို့ကိုစိုင်းပါ)

ကျောက်ကြမ်းလမ်း: ကတ္တရာလမ်း: ကွန်ကရစ်လမ်း: မော်တော်ဆိုင်ကယ်လမ်း:
 ကျောက်ခင်းလမ်း: မြေသားလမ်း: လူသွားလမ်း: အခြား: ၇၇၇၇၇၇၇၇

(င) ကျေးရွာဖွံ့ဖြိုးမှုစီမံချက်

(၁) လူထုပဟိုပြုစီမံကိန်းမစတင်မှ ဤကျေးရွာတွင်ကျေးရွာဖွံ့ဖြိုးမှု စီမံချက်ရှိခဲ့ပါသလား? ရိပါသည် / မရှိပါ / မသိပါ
 (၂) ရှိခဲ့ပါလျှင် ဤစီမံချက်ကို မည်သည့် ခုနှစ်တွင်ပြင်ဆင်ခဲ့ပါသနည်း? နှစ် ၂၀၁၄ / မသိပါ
 (၃) ဤစီမံချက်ကို မြို့နယ်မှအတည်ပြုခဲ့ပါသလား? ပြုခဲ့ပါသည် / မပြုခဲ့ပါ / မသိပါ

(စ) ခရီးအကွာအဝေး

(၁) ဤကျေးရွာ၏ဗဟိုမှ ၎င်းကျေးရွာအုပ်စု၏ဗဟိုအထိ ခရီးပိုင်မည်မျှကွာဝေးသနည်း? မိုင် ၁ / မသိပါ
 (၂) ဤကျေးရွာမှ ၎င်းကျေးရွာအုပ်စုဗဟိုအထိ သွားလာရာတွင်ကြာမြင့်သည့်အချိန်။

ခြောက်သွေ့ရာသီတွင်ကြာချိန် ၁၅.၁၀.၁၇ ဘက်/မော်တော်ဆိုင်ကယ်/ခြေလျင်/လား/မော်တော်ဘုတ်/ အခြား: ၈၈၈၈၈၈၈၈
 မိုးရာသီတွင်ကြာချိန် ၁၅.၃၀.၁၇ ဘက်/မော်တော်ဆိုင်ကယ်/ခြေလျင်/လား/မော်တော်ဘုတ်/ အခြား: ၈၈၈၈၈၈၈၈

(ဆ) ပတ်ဝန်းကျင်ဆိုင်ရာ သဘာဝဘေးအန္တရာယ် ဤကျေးရွာတွင် ရေကြီးခြင်းကဲ့သို့ သဘာဝဘေးအန္တရာယ်ကျရောက်ဖူးခြင်း ရှိပါသလား။
 ၊ မရှိပါ (ရိပါသည်) ရှိလျှင်ဖော်ပြပါ ၃၈၈၈

(ဇ) ကျေးရွာတွင် ဖွဲ့စည်းထားသော အဖွဲ့အစည်းများ လူထုပဟိုပြုစီမံကိန်းမတိုင်မီ ဤကျေးရွာတွင် ကျေးရွာဖွံ့ဖြိုးရေးအတွက် အစိုးရ (သို့) ရွာသားများကိုယ်တိုင်(သို့) စီမံကိန်းတစ်ခုခုမှ ဖွဲ့စည်းထားသည့် အဖွဲ့အစည်းများရှိပါသလား။

(၁) ၁၈၈၈၈၈
 (၂) Save the Children

(ဈ) အထွေထွေအုပ်ချုပ်ရေး ဦးစီးဌာန (GAD) မှ မှတ်တမ်းတင်ထားခြင်း ဤကျေးရွာသည် အထွေထွေအုပ်ချုပ်ရေး ဦးစီးဌာန (GAD) မှ မှတ်တမ်းတင်ထားမှု ရှိပါသလား။
 ၊ မရှိပါ ✓ ရှိပါသည်

ကျေးရွာခေါင်းဆောင်: ဒီးဒီးဖြူ လူထုစည်းရုံးရေးမှူး: ဒေါ်ခင်ဖြူမေ
 အမည်: ဒီးဒီးဖြူ အမည်: ဒေါ်ခင်ဖြူမေ
 လက်မှတ်: ဒီး လက်မှတ်: Hyo
 နေ့စွဲ: ၇.၃.၂၀၁၇ နေ့စွဲ: ၇.၃.၂၀၁၇

ပုံစံ - ၈ - ၁ ကျေးရွာအခြေခံအချက်အလက်များ (Form PC 1)

လမ်းညွှန်ချက်၊ ကျေးရွာတစ်ရွာသို့ ပထမဆုံးပိတ်ဆက်ရေး သွားရောက်သောအခါ လူထုစည်းရုံးရေးမှူးသည် ကျေးရွာ ခေါင်းဆောင်များအား ကျေးရွာအချက်အလက်များကို မေတ္တာရပ်ခံ၍ တောင်းခံရမည်။ ဤအချက်အလက်များကို စီမံကိန်း ဝိတ်ဆက်အစည်းဝေးပတ်ပိတ်တောင်းခံရမည်။ စီမံကိန်းဝိတ်ဆက်အစည်းဝေးတွင် လူထုစည်းရုံးရေးမှူးသည် ဤအချက်အလက် များအား စစ်ဆေးပြီး ပုံနှိပ်ကိရိယာဖြင့်လုပ်ရမည်။ ပြီးနောက်တွင် လူထုစည်းရုံးရေးမှူးမှ သတင်းအချက်အလက်ထိသို့ Tablets မှ တဆင့် ဖြည့်သွင်းရမည်။

ကျေးရွာခေါင်းဆောင် အမည် <i>ဒေါ်ခင်စု</i>	ကျေးရွာခေါင်းဆောင်၏ ဖုန်းနံပါတ် <i>၀၅ ၄၅၃ ၄၅၇ ၇၃၃</i>	လူထုစည်းရုံးရေးမှူး၏ အမည် <i>ဦးကျော်စွာ</i>
ဖြည့်နှယ်တိုင်းဒေသကြီး <i>ဧရာဝတီ</i>	မြို့နယ် <i>လှိုင်</i>	ကျေးရွာအုပ်စု <i>အင်းတူမြို့</i>
		ကျေးရွာ <i>အင်းတူ</i>

က။ လူဦးရေ

လူမျိုးစု	အိမ်ထောင်စုအရေအတွက်	တိုးကွယ်သည့်ဘာသာ	အိမ်ထောင်စုအရေအတွက်
ဗမာ (၁) <i>၁၀၆</i>	<i>၅၆</i>	<i>ခရစ်ယာန်</i>	<i>၅၆</i>
လူမျိုးစု (၂) <i>၆၈</i>	<i>၅</i>	ဘာသာ (၂) <i>မူစိ</i>	<i>၁၆</i>
လူမျိုးစု (၃) -----		ဘာသာ (၃) -----	
လူမျိုးစုစုစု -----		ဘာသာစုစု -----	
အခြား	<i>၇</i>		
	အရေအတွက်		
မသန်စွမ်းသူများ	<i>၄</i>		
သက်ကြီးရွယ်အိုများ (၆၅ နှစ် နှင့် အထက်)	<i>၁၈</i>		
စစ်ဘေးရှောင် (သို့မဟုတ်) ရွှေ့ပြောင်းနေထိုင်၊ ပြောင်းရွှေ့			

လူဦးရေ	အမျိုးသား (အရေအတွက်)	အမျိုးသမီး (အရေအတွက်)	အိမ်ခြေအရေအတွက်
လူမျိုးစု (၁) <i>၁၀၆</i>	<i>၅၆</i>	<i>၅၆</i>	<i>၅၆</i>
လူမျိုးစု (၂) <i>၆၈</i>	<i>၃၇</i>	<i>၃၁</i>	<i>၃၆</i>
လူမျိုးစု (၃) -----			
အခြား	<i>၁၅</i>	<i>၁၅</i>	<i>၃၄</i>
အိမ်ထောင်ဦးစီး	<i>၁၀၀</i>	<i>၁၁</i>	

(ခ) အခြေခံအောက်အဖွဲ့ အသုံးအဆောင်များ

တည်ထောင်	အမှတ် ခြံပိ	ကျန်းမာရေး	အမှတ် ခြံပိ	ဘာသာရေး အောက်အဖွဲ့များ	အမှတ် ခြံပိ
အထက်တန်းကျောင်း	၈	ဆေးရုံ	၈	ဝေတီ	၇
အလယ်တန်းကျောင်း	၇	ကျန်းမာရေးဌာန	၈	ဘုန်းကြီးကျောင်း	၇
မူလတန်းကျောင်း	၁၇	ကျန်းမာရေးဌာနခွဲ	၈	ဟိန္ဒူဘုရားကျောင်း	၁
မူကြိုကျောင်း	၂	ဆေးပေးခန်း	၂	ရေစိမ့်ယူရေးကျောင်း	၂
အခြား	၂	အခြား	၂	ဝေတီ	၂
				အခြား	၁
မှတ်ချက်		မှတ်ချက်		မှတ်ချက်	

(ဂ) ကျွမ်းကျင်သူများမှတ်တမ်း (ကျေးရွာတွင်နေထိုင်သော သို့မဟုတ် တခြားရွာမှလာရောက်သောကျွမ်းကျင်သူများ)

	(၁) စာသင်ကျောင်း		(၂) ကျန်းမာရေး		(၃) လက်မှုပညာရှင်			
	ရွာတွင်နေထိုင်သူ	အခြားရွာမှလာသူ		ရွာတွင်နေထိုင်သူ	အခြားရွာမှလာသူ		ရွာတွင်နေထိုင်သူ	အခြားရွာမှလာသူ
မူလတန်းပြဆရာ/မ	၇	၆	ဆရာဝန်	၈	၇	လက်သမား	၆	၈
အထက်တန်းပြဆရာ/မ	၂	၂	လက်ထောက်ကျန်းမာရေးမှူး	၂	၂	ပန်းရံ	၆	၆
အလယ်တန်းပြဆရာ/မ	၇	၆	အမျိုးသမီးကျန်းမာရေးဆရာမ	၈	၇	လျှပ်စစ်ကျွမ်းကျင်ပီသမား	၇	၆
ပုဂ္ဂိုလ်ဆရာ/မ	၂	၂	သားရွားဆရာမ	၂	၂	ရေပိုက်သူ့ယသူ	၂	၆
အခြား	၂	၂	ပြည်သူ့ကျန်းမာရေးလုပ်သား	၆	၂	စက်ပြင်ဆရာ	၂	၆
မှတ်ချက်			မှတ်ချက်			မှတ်ချက်		

(ဃ) ကျေးရွာသို့ ရောက်ရှိနိုင်သည့် လမ်းအခြေအနေ / ကျေးရွာတစ်ရွာသည် ၎င်း၏ ကျေးရွာအုပ်စုနှင့် ဆက်သွယ်ထားသော

ကျောက်ကြမ်းလမ်း: ကတ္တရာလမ်း: ကွန်ကရစ်လမ်း: မော်တော်ဆိုင်ကယ်လမ်း:
 ကျောက်ခင်းလမ်း: မြေသားလမ်း လှသွားလမ်း: အခြား: ၇၅၈၆

(င) ကျေးရွာဖွံ့ဖြိုးမှုစီမံချက်

(၁) လူထုဝဟိုပြုစီမံကိန်းမစတင်မှီ ဤကျေးရွာတွင်ကျေးရွာဖွံ့ဖြိုးမှုစီမံချက်ရှိခဲ့ပါသလား? ပိုင်းပါ
 ရှိပါသည်/မရှိပါ/မသိပါ
 (၂) ရှိခဲ့ပါလျှင် ဤစီမံချက်ကို မည်သည့် ခုနှစ်တွင်ပြင်ဆင်ခဲ့ပါသနည်း? နှစ် ၂၀၁၄ / မသိပါ
 (၃) ဤစီမံချက်ကို မြို့နယ်မှအတည်ပြုခဲ့ပါသလား? ပြုခဲ့ပါသည်/မပြုခဲ့ပါ / မသိပါ

(စ) ခရီးအကွာအဝေး

(၁) ဤကျေးရွာ၏ဝဟိုမှ ၎င်းကျေးရွာအုပ်စု၏ဝဟိုအထိ ခရီးခိုင်မည်ဟူကွာဝေးသနည်း? မိုင် ၂ / မသိပါ
 (၂) ဤကျေးရွာမှ ၎င်းကျေးရွာအုပ်စုဝဟိုအထိ သွားလာရာတွင်ကြာမြင့်သည့်အချိန်:

ခြောက်သွေ့ရာသီတွင်ကြာချိန် ၇၀ မိနစ် ထော်လာဂျီ/မော်တော်ဆိုင်ကယ်/ခြေလျင်/လား: မော်တော်ဆိုင်
 အခြား: _____
 မိုးရာသီတွင်ကြာချိန် ၇၀ မိနစ် ထော်လာဂျီ/မော်တော်ဆိုင်ကယ်/ခြေလျင်/လား: မော်တော်ဆိုင်
 အခြား: _____

(ဆ) ပတ်ဝန်းကျင်ဆိုင်ရာ သဘာဝဘေးအန္တရာယ်

ဤကျေးရွာတွင် ရေကြီးခြင်းကဲ့သို့ သဘာဝဘေးအန္တရာယ်ကျရောက်စွမ်းခြင်း ရှိပါသလား?
 မရှိပါ ရှိပါသည် ရှိလျှင်ဖော်ပြပါ ၂၀၁၀ ခုနှစ်

(ဇ) ကျေးရွာတွင် ခွဲစည်းထားသော အဖွဲ့အစည်းများ

လူထုဝဟိုပြုစီမံကိန်းမတိုင်မီ ဤကျေးရွာတွင် ကျေးရွာဖွံ့ဖြိုးရေးအတွက် အစိုးရ (သို့) ရွာသားများကိုယ်တိုင် (သို့) စီမံကိန်းတစ်ခုခုမှ ခွဲစည်းထားသည့် အဖွဲ့အစည်းများရှိပါသလား။

(၁) _____
 (၂) _____

(ဈ) အထွေထွေအုပ်ချုပ်ရေး ဦးစီးဌာန (GAD) မှ မှတ်တမ်းတင်ထားခြင်း
 ဤကျေးရွာသည် အထွေထွေအုပ်ချုပ်ရေး ဦးစီးဌာန (GAD) မှ မှတ်တမ်းတင်ထားမှု ရှိပါသလား။
 မရှိပါ ရှိပါသည်



ကျေးရွာခေါင်းဆောင်
 အမည် _____
 လက်မှတ် _____
 ဦးစောကျော်စိ
 ကျေးရွာအုပ်ချုပ်ရေးမှူး
 ဆင်ကျွန်းကျေးရွာအုပ်စု
 ငပုတောမြို့နယ်။

လူထုစည်းရုံးရေးမှူး
 အမည် စိုးစိုးစိုး
 လက်မှတ် Phyo
 နေ့စွဲ ၁၇-၁၁-၂၀၁၇

ပုံစံ - ၈ - ၁ ကျေးရွာအခြေခံအချက်အလက်များ (Form PC 1)

လမ်းညွှန်ချက်၊ ကျေးရွာတစ်ရွာသို့ ပထမဆုံးပိတ်ဆက်ခရီး သွားရောက်သောအခါ လူထုစည်းရုံးရေးမှူးသည် ကျေးရွာ ခေါင်းဆောင်များအား ကျေးရွာအချက်အလက်များကို မေတ္တာရပ်ခံ၍ တောင်းခံရသည်။ ဤအချက်အလက်များကို စီမံကိန်း ပိတ်ဆက်အစည်းဝေးမတိုင်မီတောင်းခံရမည်။ စီမံကိန်းပိတ်ဆက်အစည်းဝေးတွင် လူထုစည်းရုံးရေးမှူးသည် ဤအချက်အလက် များအား စစ်ဆေးပြီး မှန်ကန်အောင်ပြုလုပ်ရမည်။ ပြီးနောက်တွင် လူထုစည်းရုံးရေးမှူးမှ သတင်းအချက်အလက်ထဲသို့ Tablets မှ တဆင့် ဖြည့်သွင်းရမည်။

ကျေးရွာခေါင်းဆောင် အမည် <u>ဦးခိုင်မြင့်</u>	ကျေးရွာခေါင်းဆောင်၏ ဖုန်းနံပါတ် <u>၀၇.၄၅၃၄၅၄၇၃</u>	လူထုစည်းရုံးရေးမှူး၏ အမည် <u>ဦးဖြူမင်းဒွန်း</u>
ပြည်နယ်၊တိုင်းဒေသကြီး <u>ဧရာဝတီ</u>	မြို့နယ် <u>ငယ်တော်</u>	ကျေးရွာအုပ်စု <u>အင်းတော်</u>
		ကျေးရွာ <u>အင်းတော်</u>

က၊ လူဦးရေ

လူမျိုးစု	အိမ်ထောင်စုအရေအတွက်	ကိုးကွယ်သည့်ဘာသာ	အိမ်ထောင်စုအရေအတွက်
လူမျိုးစု (၁) <u>ဗမာ</u>	<u>၉</u>	ဘာသာ (၁) <u>ဗုဒ္ဓ</u>	<u>၁၆</u>
လူမျိုးစု (၂) <u>ကရင်</u>	<u>၁၀၂</u>	ဘာသာ (၂) <u>ခရစ်ယာန်</u>	<u>၉၅</u>
လူမျိုးစု (၃) -----		ဘာသာ (၃) -----	
လူမျိုးစုရော -----		ဘာသာရော -----	
အခြား			
	အရေအတွက်		
မသန်စွမ်းသူများ	<u>၄</u>		
သက်ကြီးရွယ်အိုများ (၆၅ နှစ် နှင့် အထက်)	<u>၁၈၂၀</u>		

စစ်ဘေးရှောင်			
--------------	--	--	--

	အမျိုးသား (အရေအတွက်)	အမျိုးသမီး (အရေအတွက်)
လူဦးရေ		
လူမျိုးစု (၁) ကရင်	၃၅၆	၃၆၅
လူမျိုးစု (၂) မွန်	၃၇	၃၆
လူမျိုးစု (၃) -----		
အခြား		
အိမ်ထောင်ဦးစီး	၁၀၀	၁၁

(၈) အခြေခံအဆောက်အအုံ အသုံးအဆောင်များ

စာသင်ကျောင်း	အမှတ် ခြံပိ	ကျန်းမာရေး	အမှတ် ခြံပိ	ဘာသာရေး အဆောက် အအုံများ	အမှတ် ခြံပိ
အထက်တန်းကျောင်း	<input type="checkbox"/>	ဆေးရုံ	<input type="checkbox"/>	ဝေတီ	<input type="checkbox"/>
အလယ်တန်းကျောင်း	<input checked="" type="checkbox"/>	ကျန်းမာရေးဌာန	<input type="checkbox"/>	ဘုန်းကြီးကျောင်း	<input checked="" type="checkbox"/>
မူလတန်းကျောင်း	<input type="checkbox"/>	ကျန်းမာရေးဌာနခွဲ	<input type="checkbox"/>	ဟိန္ဒူဘုရားကျောင်း	<input type="checkbox"/>
မူကြိုကျောင်း	<input type="checkbox"/>	ဆေးပေးခန်း	<input type="checkbox"/>	ခရစ်ယာန်ကျောင်း	<input checked="" type="checkbox"/>
အခြား	<input type="checkbox"/>	အခြား	<input type="checkbox"/>	ဗလီ	<input type="checkbox"/>
				အခြား	<input type="checkbox"/>
မှတ်ချက်		မှတ်ချက်		မှတ်ချက်	

(ဂ) ကျွမ်းကျင်သူများမှတ်တမ်း (ကျေးရွာတွင်နေထိုင်သော သို့မဟုတ် တခြားရွာမှလာရောက်သော ကျွမ်းကျင်သူများ)

(၁) စာသင်ကျောင်း			(၂) ကျန်းမာရေး			(၃) လက်မှုပညာရှင်		
	ရွာတွင်နေထိုင်သူ	အခြားရွာမှလာသူ		ရွာတွင်နေထိုင်သူ	အခြားရွာမှလာသူ		ရွာတွင်နေထိုင်သူ	အခြားမှလာသူ
မူလတန်းပြဆရာ/မ	<input checked="" type="checkbox"/>	<input checked="" type="checkbox"/>	ဆရာဝန်	<input type="checkbox"/>	<input type="checkbox"/>	လက်သမား	<input checked="" type="checkbox"/>	<input type="checkbox"/>
အထက်တန်းပြဆရာ/မ	<input type="checkbox"/>	<input type="checkbox"/>	လက်ထောက်ကျန်းမာရေးမှူး	<input type="checkbox"/>	<input type="checkbox"/>	ပန်းရံ	<input checked="" type="checkbox"/>	<input type="checkbox"/>
အလယ်တန်းပြဆရာ/မ	<input type="checkbox"/>	<input checked="" type="checkbox"/>	အမျိုးသမီးကျန်းမာရေးဆရာမ	<input type="checkbox"/>	<input type="checkbox"/>	လျှပ်စစ်ကျွမ်းကျင်၊ ဝါးသမား	<input type="checkbox"/>	<input checked="" type="checkbox"/>
မူကြိုဆရာ/မ	<input type="checkbox"/>	<input type="checkbox"/>	သားဖွားဆရာမ	<input type="checkbox"/>	<input type="checkbox"/>	ရေပိုက်သွယ်သူ	<input type="checkbox"/>	<input checked="" type="checkbox"/>
အခြား	<input type="checkbox"/>	<input type="checkbox"/>	ပြည်သူ့ကျန်းမာရေးလုပ်သား	<input checked="" type="checkbox"/>	<input type="checkbox"/>	စက်ပြင်ဆရာ	<input checked="" type="checkbox"/>	<input type="checkbox"/>
မှတ်ချက်			မှတ်ချက်			မှတ်ချက်		

(ဃ) ကျေးရွာသို့ရောက်ရှိနိုင်သည့် လမ်းအခြေအနေ / ကျေးရွာတစ်ရွာသည် ၎င်း၏ ကျေးရွာအုပ်စုနှင့် ဆက်သွယ်ထားသော လမ်းအခြေအနေ (အောက်ပါတို့ကိုဝိုင်းပါ)

ကျောက်ကြမ်းလမ်း ကတ္တရာလမ်း ကွန်ကရစ်လမ်း မော်တော်ဆိုင်ကယ်လမ်း
 ကျောက်ခင်းလမ်း မြေသားလမ်း လူသွားလမ်း အခြား ဝေါလမ်း

(င) ကျေးရွာဖွံ့ဖြိုးမှုစီမံချက် ပိုင်းပါ
 (၁) လူထုဗဟိုပြုစီမံကိန်းမစတင်မှ ဤကျေးရွာတွင်ကျေးရွာဖွံ့ဖြိုးမှု ရှိပါသည်/မရှိပါ/မသိပါ
 စီမံချက်ရှိခဲ့ပါသလား?

(၂) ရှိခဲ့ပါလျှင် ဤစီမံချက်ကို မည်သည့် ရက်တွင်ပြင်ဆင်ခဲ့ပါသနည်း? နှစ်-----/မသိပါ

(၃) ဤစီမံချက်ကို မြို့နယ်မှအတည်ပြုခဲ့ပါသလား? ပြုခဲ့ပါသည်/မပြုခဲ့ပါ /မသိပါ

(စ) ခရီးအကွာအဝေး

(၁) ဤကျေးရွာ၏ဗဟိုမှ ၎င်းကျေးရွာအုပ်စု၏ဗဟိုအထိ ခရီးမိုင်မည်မျှကွာဝေးသနည်း? မိုင် 1-----/မသိပါ

(၂) ဤကျေးရွာမှ ၎င်းကျေးရွာအုပ်စုဗဟိုအထိ သွားလာရာတွင်ကြာမြင့်သည့်အချိန်။

ခြောက်သွေ့ရာသီတွင်ကြာချိန် 1 နာရီ ----- ထော်လာရီ/မော်တော်ဆိုင်ကယ်/ခြေလျင်/လား: ~~မော်တော်ဘုတ်~~

အခြား: -----

မိုးရာသီတွင်ကြာချိန် 1 နာရီ ----- ထော်လာရီ/မော်တော်ဆိုင်ကယ်/ခြေလျင်/လား: ~~မော်တော်ဘုတ်~~

အခြား: -----

(ဆ) ထပ်ဝန်းကျင်ဆိုင်ရာ သဘာဝဘေးအန္တရာယ်

ဤကျေးရွာတွင် ရေကြီးခြင်းကဲ့သို့ သဘာဝဘေးအန္တရာယ်ကျရောက်ဖူးခြင်း ရှိပါသလား။

မရှိပါ ရှိပါသည် ရှိလျှင်ဖော်ပြပါ ၁၀၀ မှတ်တိုင်

(ဇ) ကျေးရွာတွင် ခွဲစည်းထားသော အဖွဲ့အစည်းများ

● ထုတ်ဖော်ပြုစီမံကိန်းမတိုင်မီ ဤကျေးရွာတွင် ကျေးရွာဖွံ့ဖြိုးရေးအတွက် အစိုးရ (သို့) ရွာသားများကိုယ်တိုင်(သို့) စီမံကိန်းတစ်ခုခုမှ ခွဲစည်းထားသည့် အဖွဲ့အစည်းများရှိပါသလား။

(၁) -----

(၂) -----

(ဈ) အထွေထွေအုပ်ချုပ်ရေး ဦးစီးဌာန (GAD) မှ မှတ်တမ်းတင်ထားခြင်း

ဤကျေးရွာသည် အထွေထွေအုပ်ချုပ်ရေး ဦးစီးဌာန (GAD) မှ မှတ်တမ်းတင်ထားမှု ရှိပါသလား။

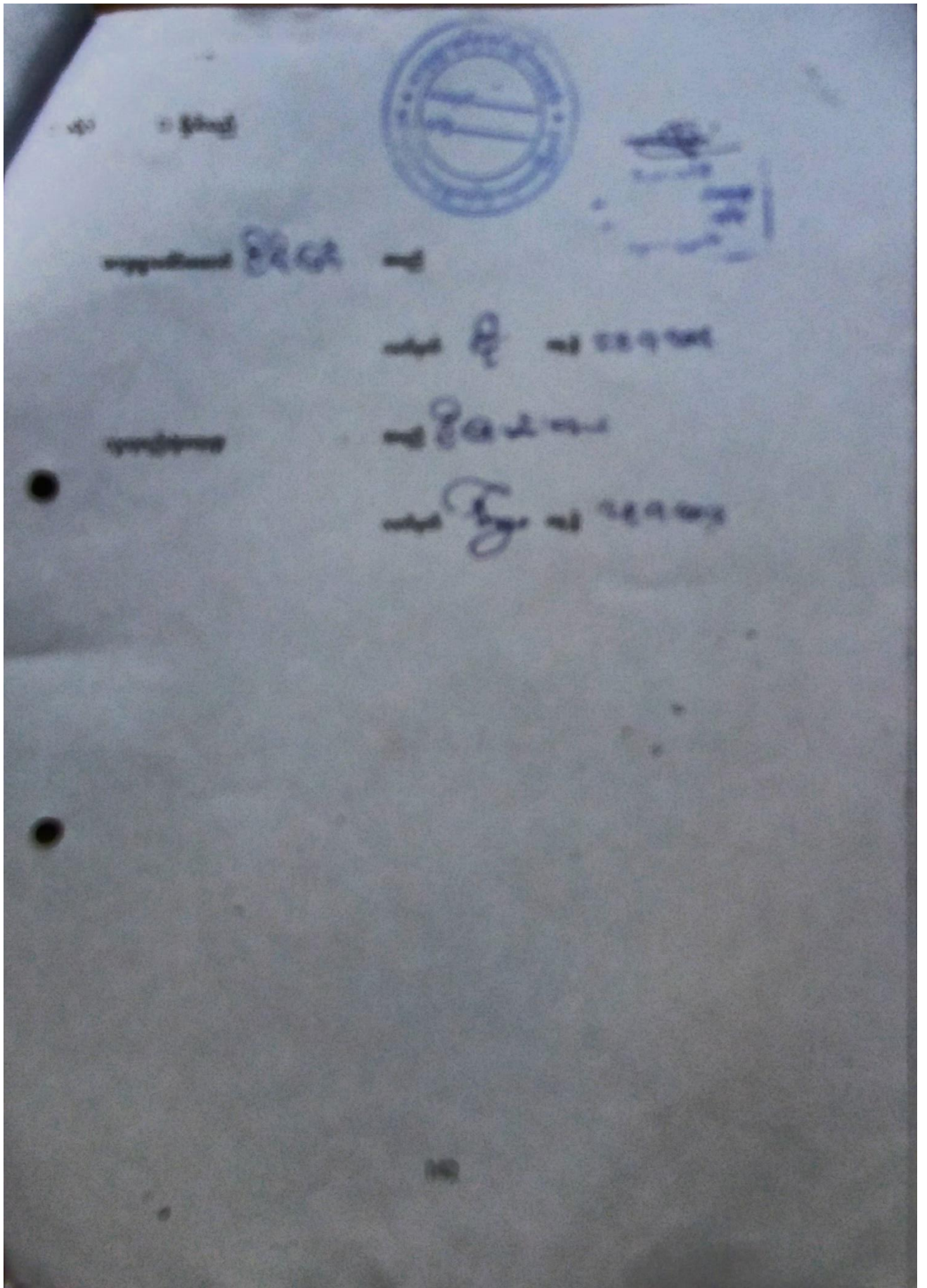

ပုံစံ - စ - ၂ - စီမံကိန်းစက်ဝန်းအချိန်ဇယား (PC 2)

လမ်းညွှန်ချက်၊ သတ်မှတ်ချက်၊ လုပ်ငန်းစဉ်၊ လက်ထောက်ပံ့ပိုးရေးအဖွဲ့၊ စီမံကိန်းစက်ဝန်းအချိန်ဇယား၊ စီမံကိန်းစက်ဝန်းအချိန်ဇယား၊ စီမံကိန်းစက်ဝန်းအချိန်ဇယား		စီမံကိန်းစက်ဝန်းအချိန်ဇယား		စီမံကိန်းစက်ဝန်းအချိန်ဇယား		စီမံကိန်းစက်ဝန်းအချိန်ဇယား	
စီမံကိန်းစက်ဝန်းအချိန်ဇယား	စီမံကိန်းစက်ဝန်းအချိန်ဇယား	စီမံကိန်းစက်ဝန်းအချိန်ဇယား	စီမံကိန်းစက်ဝန်းအချိန်ဇယား	စီမံကိန်းစက်ဝန်းအချိန်ဇယား	စီမံကိန်းစက်ဝန်းအချိန်ဇယား	စီမံကိန်းစက်ဝန်းအချိန်ဇယား	စီမံကိန်းစက်ဝန်းအချိန်ဇယား
၁။ ကျေးရွာစီမံကိန်း စီမံကိန်းစက်ဝန်းအချိန်ဇယား	၂။ ကျေးရွာစီမံကိန်းစက်ဝန်းအချိန်ဇယား	၃။ ကျေးရွာစီမံကိန်းစက်ဝန်းအချိန်ဇယား	၄။ ကျေးရွာစီမံကိန်းစက်ဝန်းအချိန်ဇယား	၅။ ကျေးရွာစီမံကိန်းစက်ဝန်းအချိန်ဇယား	၆။ ကျေးရွာစီမံကိန်းစက်ဝန်းအချိန်ဇယား	၇။ ကျေးရွာစီမံကိန်းစက်ဝန်းအချိန်ဇယား	၈။ ကျေးရွာစီမံကိန်းစက်ဝန်းအချိန်ဇယား
၆.၁။ စီမံကိန်းစက်ဝန်းအချိန်ဇယား	၆.၂။ စီမံကိန်းစက်ဝန်းအချိန်ဇယား	၆.၃။ စီမံကိန်းစက်ဝန်းအချိန်ဇယား	၆.၄။ စီမံကိန်းစက်ဝန်းအချိန်ဇယား	၆.၅။ စီမံကိန်းစက်ဝန်းအချိန်ဇယား	၆.၆။ စီမံကိန်းစက်ဝန်းအချိန်ဇယား	၆.၇။ စီမံကိန်းစက်ဝန်းအချိန်ဇယား	၆.၈။ စီမံကိန်းစက်ဝန်းအချိန်ဇယား

၈၉၄၊ ၈၉၅၊ ၈၉၆၊ ၈၉၇၊ ၈၉၈၊ ၈၉၉

၂၀၂၄ ခုနှစ်၊ ဇူလိုင်လ ၂၇ ရက်နေ့

ပုံစံ - ၀ - ၂ - စီမံကိန်းစက်ဝန်းအချိန်ဇယား (PC 2)

လမ်းညွှန်ချက်၊ သက်ဆိုင်ရာလူထုစည်းရုံးရေး ဝန်ထောက်နည်းပညာများမှ စီမံကိန်းစက်ဝန်းအဆင့်တစ်ခုစီပြုစီစဉ်ပြီး ကျေးရွာနှင့် ကျေးရွာအုပ်စုအတွက် ဤပုံစံကို ဖြည့်သွင်းရမည်။

စည်းရုံးရေးမှူး/ဝန်ထမ်း အမည် ဦးစိုးမင်းမောင်

နေ့စွဲ _____

စက်ဝန်းအားအမှတ်ခြံပေါ် ။ စက်ဝန်း(၁) ။ စက်ဝန်း(၂) ။ စက်ဝန်း(၃) ။ စက်ဝန်း(၄)

ပြည်နယ်/တိုင်း အင်းစိန် ပြို့နယ် မုဒုံမြို့နယ် ကျေးရွာအုပ်စု အင်းကျွန်း ကျေးရွာ ၀၆၂၈၀၈

စီမံကိန်းအဆင့်ရွက်ဖုတ်အဆင့်များ	နေ့စွဲ		အစည်းအဝေးတွင်တက်ရောက်သူအရေအတွက်			
	စတင်သည့် နေ့	ပြီးဆုံးသည့်နေ့	အမျိုးသား အရေအတွက်	အမျိုးသမီး အရေအတွက်	အိမ်ထောင်စု အရေအတွက်	လူမျိုးစုတက်ရောက်သူ အရေအတွက် နှင့် လူမျိုးစုအမည်
၁။ ကျေးရွာစီမံကိန်း မိတ်ဆက်အစည်းအဝေး	17.11.2017	17.11.2017	၁၃	၄၃	၅၆	ကျွန်း ၅၆
၂။ ကျေးရွာရှေ့ပြို့ရေး စီမံချက်ရေးဆွဲခြင်း အစည်းအဝေး	24.11.2017	24.11.2017	၂၆	၂၆	၅၂	ကျွန်း ၅၂
၃။ ကျေးရွာအုပ်စု လုပ်ငန်းဆုံးဖြတ်ချက်ချသည့် အစည်းအဝေး	30.12.2017	30.12.2017	14	၃၀	34	ကျွန်း 34
၄။ ပြို့နယ်အဆင့် စီမံကိန်းရေးဆွဲရေး နှင့် အကောင်အထည်ဖော်ရေးကော်မတီ၏ စီမံကိန်း သုံးသပ်မှု အစည်းအဝေး			၀၀	၀၀	၀၀	၀၀
၅။ ပြို့နယ် စီမံကိန်းရေးဆွဲရေး နှင့် အကောင်အထည်ဖော်ရေး ကော်မတီ၏ဆုံးဖြတ်မှုကို ရွာသို့ အသိပေး အကြောင်းကြားသည့် အစည်းအဝေး						
၆။ စီမံကိန်းလုပ်ငန်းခွဲစီမံချက်ရေးဆွဲခြင်း အစည်းအဝေး						
၆.၁။ စီမံကိန်းလုပ်ငန်း အကောင်အထည်ဖော်ရေးအစီအစဉ် ရေးဆွဲခြင်း						
၆.၂။ ဝယ်ယူရေးအစီအစဉ် ရေးဆွဲခြင်း						
၆.၃။ အကာအကွယ်ကျမှု လျာထားအစီအစဉ် ရေးဆွဲခြင်း						

ပုံစံ - ၀ - ၂ - စီမံကိန်းစက်ဝန်းအချိန်ဇယား (PC 2)

လည်ညွှန်းချက်၊ သက်ဆိုင်ရာလုပ်ငန်းစဉ်/လက်ထောက်နည်းဥပဒေများ/စီမံကိန်းစက်ဝန်းအဆင့်တစ်ခုစီကြီးစီတိုင်း ကျေးဇူးနှင့် ကျေးဇူးတင်အတွက် ဤပုံစံကို မြည့်သွင်းရမည်။

စည်းကမ်းချက်/ဝန်ထမ်း အမည် ဦးမြတ်စွာ

နေ့စွဲ ၂၈.၇.၂၀၁၈ စက်ဝန်း(၁) စက်ဝန်း(၂) စက်ဝန်း(၃)

မြည်နယ်/တိုင်း ဧရာဝတီ မြို့နယ် မုဒော ကျေးရွာအုပ်စု ၁၆ ကွက် ကျေးရွာ ခမ္ဘာလေး

စီမံကိန်းစက်ဝန်းအဆင့်များ	နေ့စွဲ		အထည်အလေးတွင်တက်ရောက်သူအရေအတွက်			
	စတင်သည့် နေ့	ပြီးဆုံးသည့်နေ့	အချိုးသား အရေအတွက်	အချိုးသမီး အရေအတွက်	အိမ်ထောင်မှ အရေအတွက်	လူချိန်ထက်ရောက်သူ အရေအတွက် နှင့် လူချိန်အမည်
၁။ ကျေးရွာစီမံကိန်း စီမံဆက်အစဉ်အတေး	၂၈.၇.၁၈	၂၈.၇.၁၈	၂၈	၁၀	၆၈	၇၇၆ ၆၈
၂။ ကျေးရွာဖွံ့ဖြိုးရေး စီမံချက်ရေးဆွဲခြင်း အစဉ်အတေး	၇.၁၁.၁၈	၇.၁၁.၁၈	၂၃	၃၆	၅၇	၇၇၆ ၅၇

၁၁။ ကျေးရွာဖွံ့ဖြိုးရေး ဦးစားပေး အစီအစဉ် (ပုံစံ ၈-၃)

ပုံစံ - ၈ - ၃ ကျေးရွာဖွံ့ဖြိုးရေး ဦးစားပေးအစီအစဉ် (Form PC 3)

လမ်းညွှန်ချက်။ အထွေထွေ(၃) ကျေးရွာဖွံ့ဖြိုးရေးအစည်းအဝေး ပြီးဆုံးသောအခါ ကျေးရွာစီမံကိန်း အထောက်အကူပြု
 ကော်မတီသည် လူထုစည်းရုံးရေးမှူးအကူအညီဖြင့် ဤပုံစံကိုပြည့်စုံအောင် ဖြည့်သွင်းရမည်။
 လူထုစည်းရုံးရေးမှူး/ဝန်ထမ်း အမည် ဒေါ်ခင်ဖြူမေ
 နေ့စွဲ ၈. ၅. ၂၀၁၇ စက်ဝန်းအား အမှတ်ခြစ်ပါ (✓) မှာ စက်ဝန်း(၁)
 ။ စက်ဝန်း(၂) ။ စက်ဝန်း(၃) ။ စက်ဝန်း(၄)
 ပြည်နယ်/တိုင်း ရတနာတို မြို့နယ် လှအောင် ကျေးရွာအုပ်စု ဘင်ကူးကြီး ကျေးရွာ ၁၅၅၈၆

က။ အခက်အခဲအတားအဆီးများအားဆွေးနွေးခြင်း - ယခုလက်ရှိအခြေအနေတွင် ဤကျေးရွာဖွံ့ဖြိုးတိုးတက်ရေးအတွက်
 အဓိက အခက်အခဲအတားအဆီးများသည် မည်သည့်အရာများဖြစ်ပါသနည်း။ (အမျိုးသား/သမီး အနည်းဆုံးအခက်အခဲ ၅ ခုစီဖော်ပြပါ)

အမျိုးသား အဖွဲ့မှ တင်ပြသောအခက်အခဲအတားအဆီးများ	အမျိုးသမီး အဖွဲ့မှတင်ပြသောအခက်အခဲအတားအဆီးများ
၁ လမ်းပန်းဆက်သွယ်ရေး ခက်ခဲခြင်း (ကျေးရွာအတွင်း၊ မြို့နယ်အတွင်း၊ ပြည်နယ်အတွင်း)	၁ မောက်သုံးကျေလှေလှေကားခြင်း
၂ ကျွမ်းကျင်မှု မရှိခြင်း၊ ပတ်ဝန်းကျင်ဆိုင်ရာ အသိပညာ မရှိခြင်း	၂ ယာဉ်ပေါ်တင်ဆောင်မှု မရှိခြင်း
၃ လူမှုစီးပွား ဖွံ့ဖြိုးရေး အခက်အခဲများ ရှိခြင်း	၃ လမ်းပန်းဆက်သွယ်ရေး ခက်ခဲခြင်း
၄ မြို့နယ်အတွင်း ကျွမ်းကျင်မှု မရှိခြင်း၊ အသိပညာ မရှိခြင်း	၄ လူမှုစီးပွား ဖွံ့ဖြိုးရေး အခက်အခဲများ ရှိခြင်း
၅ အလုပ်အကိုင် အခွင့်အလမ်း မရှိခြင်း	၅ မြို့နယ်အတွင်း ကျွမ်းကျင်မှု မရှိခြင်း၊ အသိပညာ မရှိခြင်း
၆ အားလုံးအား ဖွံ့ဖြိုးရေး မရှိခြင်း	၆ အလုပ်အကိုင် အခွင့်အလမ်း မရှိခြင်း

ခ။ မျှော်မှန်းခြင်း - နောင်လာမည့် (၅) နှစ် အတွင်း ကျေးရွာဖွံ့ဖြိုးရေး မျှော်မှန်းလျာထားချက်များအား တင်ပြပါ။

အမျိုးသားအဖွဲ့မှ တင်ပြသောမျှော်မှန်းချက်များ	အမျိုးသမီးအဖွဲ့မှ တင်ပြသောမျှော်မှန်းချက်များ
၁ လမ်းပန်းဆက်သွယ်ရေး ကောင်းမွန်လာမည်	၁ မောက်သုံးကျေလှေကား ဖြစ်မည်
၂ ကျွမ်းကျင်မှု များလာမည်	၂ လမ်းပန်းဆက်သွယ်ရေး ကောင်းမွန်လာမည်
၃ ကျေးလက်စီးပွား ဖွံ့ဖြိုးမည်	၃ မြို့နယ်အတွင်း ကျွမ်းကျင်မှု များလာမည်
၄ မြို့နယ်အတွင်း ကျွမ်းကျင်မှု များလာမည်	၄ အလုပ်အကိုင် အခွင့်အလမ်း များလာမည်
၅ အလုပ်အကိုင် အခွင့်အလမ်း များလာမည်	၅ ယာဉ်ပေါ်တင်ဆောင်မှု လက်တွေ့ဖြစ်မည်
၆ ကျေးရွာအတွင်း ဖွံ့ဖြိုးရေး များလာမည်	၆ ကျေးလက်စီးပွား ဖွံ့ဖြိုးမည်

ဂ။ လူထုစီမံကိန်း၏ လာမည့် (၄) နှစ်အတွက် အကျိုးဝင်သော ဦးစားပေး ဖွံ့ဖြိုးတိုးတက်မှု လုပ်ငန်း အစီအစဉ်များအားဖော်ပြပါ။

အထွေ	ကျေးရွာအတွက် ဦးစားပေး ဖွံ့ဖြိုးတိုးတက်မှု လုပ်ငန်းစဉ်များ	အဆိုပြုသူ (အမျိုးသားများ/ အမျိုးသမီးများ/အမျိုးသား+ အမျိုးသမီး)	ခန့်မှန်းကုန်ကျ စရိတ်	အကျိုးခံစားခွင့်ရှိသူ ခန့်မှန်းခြေ အရေအတွက်
၁	ကျေးရွာအတွင်း လမ်းပန်းဆက်သွယ်ရေး ဖွံ့ဖြိုးရေး	က + ဗ		
၂	ရွာတွင်း ဆက်လမ်း	က + ဗ		
၃	ရွာတွင်း လမ်း	က + ဗ		
၄	ကျေးရွာအတွင်း ဖွံ့ဖြိုးရေး	ဗ		
၅	အားလုံးအား ပြုပြင်ခြင်း	က + ဗ		
၆	မြို့နယ်အတွင်း (စီးပွား)	က		

ပြေပေးရန်အတွက်
အား

၁။ တောက်သုံးလျက်ပေးခြင်း

အမျိုးအမည်များမှတ်ပေးရန်အတွက်
အား အမည်များ

အမျိုးအမည်များမှတ်ပေးရန်အတွက်

အမျိုးအမည်များမှတ်ပေးရန်အတွက်

၇။ တောက်သုံးလျက်ပေးခြင်း

၇။ အားအရပ်ရပ်၊ ကျွမ်းကျင်ရပ်ရပ်

၈။ ကျွမ်းကျင်ရပ်ရပ်၊ အားအရပ်ရပ်
အားအရပ်ရပ်

အားအရပ်ရပ်၊ ကျွမ်းကျင်ရပ်ရပ်

လူထုစီမံကိန်း၏ လာမည့် (၄)နှစ်အတွက် အကျိုးမပင်သော ဦးစားပေး ဖွံ့ဖြိုးတိုးတက်မှု လုပ်ငန်း အစီအစဉ်များအားဖော်ပြပါ။

အဆင့်	ကျေးရွာအတွက် ဦးစားပေး ဖွံ့ဖြိုး တိုးတက်မှု လုပ်ငန်းစဉ်များ	အဆိုပြုသူ (အမျိုးသားများ/ အမျိုးသမီးများ/အမျိုးသား+ အမျိုးသမီး)	အခန်းကဏ္ဍ
၁	ပညာရေးဝန်ထမ်း		ပညာရေးကဏ္ဍ
၂			
၃			
၄			
၅			
၆			
၇			
၈			

ခေါင်းဆောင်၊ ကျေးရွာစီမံကိန်းအထောက်အကူပြုကော်မီတီမှ အတည်ပြုသည်။

အမည် ဦး ရံလှိုင် လက်မှတ် [Signature] နေ့စွဲ ၈.၂.၂၀၁၇

ပုံစံ - ၀ - ၃ ကျေးရွာခွဲ၊ ဦးစားပေးအစီအစဉ် (Form PC 3)

လမ်းညွှန်ချက်၊ အဆင့်(၃) ကျေးရွာမှော်မှန်ချက်အစည်းအဝေး၊ ဦးဆုံးသောအခါ ကျေးရွာပိတ်ကိန်း အထောက်အကူပြု
 ကော်မတီသည် လူထုစည်းရုံးရေးများအကူအညီဖြင့် ဤပုံစံကိုပြည့်စုံအောင် ပြည့်သွင်းရမည်။
 လူထုစည်းရုံးရေးမှူး/ဖန်ထမ်း အမည် ဦးစွာ ဖန်ထမ်း

နေ့စွဲ 17.11.2017

ကော်ဝန်းအား အမှတ်ခြစ်ပါ (V) ။ ကော်ဝန်း(၁)
 ။ ကော်ဝန်း(၂) ။ ကော်ဝန်း(၃) ။ ကော်ဝန်း(၄)

ပြည်နယ်/တိုင်း မြန်မာပြည် ဦးနု ကျေးရွာအုပ်စု ၃၆ ကျေးရွာ ကျေးရွာ ၈၆၇၈၈

က။ အခက်အခဲအတားအဆီးများအားလေးခုဖြင့် - ယခုလက်ရှိအခြေအနေတွင် ဤကျေးရွာခွဲ၊ ဦးစားပေးအစီအစဉ်အတွက် အဓိက အခက်အခဲအတားအဆီးများသည် မည်သည်များဖြစ်ပါသနည်း။ (အမျိုးသား/သမီး အနည်းဆုံးအခက်အခဲ ၅ နှစ်ပေါ်ပြပါ)

အမျိုးသား အဖွဲ့မှ တင်ပြသောအခက်အခဲအတားအဆီးများ		အမျိုးသမီး အဖွဲ့မှ တင်ပြသောအခက်အခဲအတားအဆီးများ	
၀	လမ်း ပန်းဆန်အဖွဲ့ဖွဲ့စည်းခြင်း	၀	လမ်း ပန်းဆန်အဖွဲ့ဖွဲ့စည်းခြင်း
၂	လမ်းစစ် မီးဖို	၂	လမ်းစစ် မီးဖို
၃	လမ်းဖောက် အခက်အခဲ	၃	လမ်းဖောက် အခက်အခဲ
၄	ပညာရေး အခက်အခဲ	၄	ပညာရေး အခက်အခဲ
၅	လူမှုဝန်ထမ်း အခက်အခဲ	၅	လူမှုဝန်ထမ်း အခက်အခဲ
၆	အလုပ်အကိုင် မရှိ	၆	အလုပ် အကိုင် မရှိ
၇	အိမ်ခြံမြေ အခက်အခဲ	၇	အိမ်ခြံမြေ အခက်အခဲ

ခ။ မျှော်မှန်းခြင်း - နောင်လာမည့် (၅) နှစ် အတွင်း ကျေးရွာခွဲ၊ ဦးစားပေး မျှော်မှန်းလျာထားချက်များအား တင်ပြပါ။

အမျိုးသားအဖွဲ့မှ တင်ပြသောမျှော်မှန်းချက်များ		အမျိုးသမီးအဖွဲ့မှ တင်ပြသောမျှော်မှန်းချက်များ	
၀	လမ်းစစ် အကူအညီ	၀	လမ်းစစ် အကူအညီ
၂	လမ်းစစ် မီးဖို အကူအညီ	၂	လမ်းစစ် မီးဖို အကူအညီ
၃	လမ်းဖောက် အကူအညီ အကူအညီ	၃	လမ်းဖောက် အကူအညီ အကူအညီ
၄	ပညာရေး အကူအညီ အကူအညီ	၄	ပညာရေး အကူအညီ အကူအညီ
၅	လူမှုဝန်ထမ်း အကူအညီ အကူအညီ	၅	လူမှုဝန်ထမ်း အကူအညီ အကူအညီ
၆	အလုပ် အကိုင် အကူအညီ အကူအညီ	၆	အလုပ် အကိုင် အကူအညီ အကူအညီ
၇	အိမ်ခြံမြေ အကူအညီ အကူအညီ	၇	အိမ်ခြံမြေ အကူအညီ အကူအညီ

ဂ။ လူထုပိတ်ကိန်း၏ လာမည့် (၄) နှစ်အတွက် အကျိုးဝင်သော ဦးစားပေး ဖွံ့ဖြိုးတိုးတက်မှု လုပ်ငန်း အစီအစဉ်များအားဖော်ပြပါ။

အဆင့်	ကျေးရွာအတွက် ဦးစားပေး ဖွံ့ဖြိုးတိုးတက်မှု လုပ်ငန်းစဉ်များ	အဆိုပြုသူ (အမျိုးသားများ/ အမျိုးသမီးများ/ အမျိုးသား+ အမျိုးသမီး)	ခန့်မှန်းကုန်ကျ ဝရိတ်	အကျိုးခံစားခွင့်ရှိသူ ခန့်မှန်းခြေ အရေအတွက်
၀	ရွာချက်အောက် လမ်းဖောက်ခြင်း	က+၆		၆၀၇
၂	ရွာထွန်းလမ်း ဖောက်ခြင်း	က+၆		၆၀၇
၃	အိမ်ခြံမြေ အကူအညီ	က+၆		၆၀၇
၄	ပညာရေး	က+၆		၆၀၇
၅	လူမှုဝန်ထမ်း အကူအညီ	က+၆		၆၀၇
၆	အလုပ် အကိုင် အကူအညီ	က+၆		၆၀၇

ပုံစံ - ၈-၃ ကျေးရွာဖွံ့ဖြိုးရေး ဦးစားပေးအပ်အစဉ် (Form PC 3)

လယ်ယာနှင့်ရွာကျေးရွာအုပ်စုများအစဉ်အဆက်အစဉ်အတိုင်း ပြီးဆုံးသောအခါ ကျေးရွာစံနှုန်း အထောက်အကူပြု ကော်မတီသည် လူထုစည်းရုံးရေးမှူးအကူအညီဖြင့် ဤပုံစံကိုပြည့်စုံအောင် ဖြည့်သွင်းရမည်။			
လူထုစည်းရုံးရေးမှူး/ဝန်ထမ်း အမည် <u>ဦးဖြိုးမင်းအောင်</u>			
နေ့စွဲ <u>7.11.2019</u>	စက်ဝန်းအား အမှတ်ခြစ်ပါ (✓) □ စက်ဝန်း(၁) □ စက်ဝန်း(၂) □ စက်ဝန်း(၃) □ စက်ဝန်း(၄)		
ပြည်နယ်/တိုင်း <u>ဧရာဝတီ</u>	မြို့နယ် <u>ပုသိမ်</u>	ကျေးရွာအုပ်စု <u>အင်းကျွန်း</u>	ကျေးရွာ <u>ခင်းကလေး</u>

က။ အခက်အခဲအတားအဆီးများအားဆွေးနွေးခြင်း - ယခုလက်ရှိအခြေအနေတွင်ဤကျေးရွာဖွံ့ဖြိုးတိုးတက်ရေးအတွက် အဓိကအခက်အခဲအတားအဆီးများသည် မည်သည့်များဖြစ်ပါသနည်း။ (အမျိုးသား/သမီး အနည်းဆုံးအခက်အခဲ ၅ ခုစီဖော်ပြပါ)

အုပ်စုဖွံ့ဖြိုးရေးမှူးများမှ တင်ပြသောအခက်အခဲအတားအဆီးများ	
<u>ရွာကုသီရွာကွဲ၍ အခက်အခဲရှိ</u>	□ ကျား □ မ ကျား + မ
<u>ရွာကုသီရွာကွဲ၍ မြေယာမရှိ</u>	□ ကျား □ မ ကျား + မ
<u>အုပ်စုအုပ်စု၍ ကမ်းခြေ သွားလာရေး</u>	□ ကျား □ မ ကျား + မ
<u>ရွာကုသီရွာကွဲ၍ အခက်အခဲရှိ</u>	□ ကျား □ မ ကျား + မ
<u>အခက်အခဲများ အလုပ်မရှိ၍ ဝင်ရောက်ပါသော</u>	□ ကျား □ မ ကျား + မ
<u>အခက်အခဲရှိ</u>	□ ကျား □ မ ကျား + မ
<u>ရွာကုသီ ရွာကွဲ၍ ကမ်းခြေ သွားလာရေး အခက်</u>	□ ကျား □ မ ကျား + မ
<u>အခက်အခဲရှိ</u>	□ ကျား □ မ ကျား + မ

ခ။ မျှော်မှန်းခြင်း- နောင်လာမည့် (၅) နှစ် အတွင်း ကျေးရွာဖွံ့ဖြိုးရေး မျှော်မှန်းလျာထားချက်များအား တင်ပြပါ။

အုပ်စုဖွံ့ဖြိုးရေးမှူးများမှ တင်ပြသောအခက်အခဲအတားအဆီးများ	
<u>ရွာကုသီရွာကွဲ၍ အခက်အခဲရှိ</u>	□ ကျား □ မ ကျား + မ
<u>ရွာကုသီရွာကွဲ၍ မြေယာမရှိ</u>	□ ကျား □ မ ကျား + မ
<u>ရွာကုသီရွာကွဲ၍ ကမ်းခြေ သွားလာရေး</u>	□ ကျား □ မ ကျား + မ
<u>ရွာကုသီရွာကွဲ၍ အခက်အခဲရှိ</u>	□ ကျား □ မ ကျား + မ
<u>ရွာကုသီရွာကွဲ၍ အခက်အခဲရှိ</u>	□ ကျား □ မ ကျား + မ
<u>ရွာကုသီရွာကွဲ၍ အခက်အခဲရှိ</u>	□ ကျား □ မ ကျား + မ

ဂ။ လူထုစီမံကိန်း၏ လာမည့် (၄) နှစ်အတွက် အကျုံးဝင်သော ဦးစားပေး ဖွံ့ဖြိုးတိုးတက်မှု လုပ်ငန်း အစီအစဉ်များအားဖော်ပြပါ။

ဦးစားပေးအဆင့်	ကျေးရွာအတွက် ဦးစားပေး ဖွံ့ဖြိုးတိုးတက်မှု လုပ်ငန်းစဉ်များ	အဆိုပြုသူ(အမျိုးသားများ/ အမျိုးသမီးများ/အမျိုးသား + အမျိုးသမီး)	အခန်းကဏ္ဍ	ဦးစားပေး အဆင့် သတ်မှတ်ချက်	ခန့်မှန်း ကုန်ကျစရိတ်	အကျိုးခံစားခွင့်ရှိသူ နှင့် မှန်းခြေအရေအတွက်		
						ကျား	မ	စေါင်း
၁	ဆက်သွယ်ရေး ဖွံ့ဖြိုးရေး	ကျား + မ	ဆက်သွယ်ရေး	၁	15000000	283	295	578
၂	အိမ်ထောင်ရေး အဖွဲ့အစည်း	ကျား + မ	အိမ်ထောင်ရေး	၂	15000000	283	295	578
၃	အိမ်ထောင်ရေး အဖွဲ့အစည်း	ကျား	အိမ်ထောင်ရေး	၃	15000000	283	295	578
၄	အိမ်ထောင်ရေး အဖွဲ့အစည်း	ကျား + မ	အိမ်ထောင်ရေး	၄	15000000	283	295	578
၅	ကျေးရွာ အဖွဲ့အစည်း	ကျား + မ	ကျေးရွာ အဖွဲ့အစည်း	၅	15000000	283	295	578
၆	ကျေးရွာ အဖွဲ့အစည်း	မ	ကျေးရွာ အဖွဲ့အစည်း	၆	15000000	283	295	578

ဃ။ လူထုစီမံကိန်း၏ လာမည့် (၄) နှစ်အတွက် အကျုံးမဝင်သော ဦးစားပေး ဖွံ့ဖြိုးတိုးတက်မှု လုပ်ငန်း အစီအစဉ်များအားဖော်ပြပါ။

အဆင့်	ကျေးရွာအတွက် ဦးစားပေး ဖွံ့ဖြိုးတိုးတက်မှု လုပ်ငန်းစဉ်များ	အဆိုပြုသူ (အမျိုးသားများ/ အမျိုးသမီးများ/အမျိုးသား + အမျိုးသမီး)	အခန်းကဏ္ဍ
၁	ဆက်သွယ်ရေး ဖွံ့ဖြိုးရေး	မ	ဆက်သွယ်ရေး ဖွံ့ဖြိုးရေး
၂	အိမ်ထောင်ရေး အဖွဲ့အစည်း	မ	" " "
၃			
၄			
၅			

ခေါင်းဆောင်၊ ကျေးရွာစီမံကိန်းအထောက်အကူပြုကော်မတီမှအတည်ပြုသည်။

အမည် ဦးကျော်စွာ လက်မှတ် ဦးကျော်စွာ နေ့စွဲ ၇. 11. 2019

၁၂။ ကျေးရွာအုပ်စုစီမံကိန်းလုပ်ငန်းခွဲရွေးချယ်ခြင်း (ပုံစံ ၀-၄)

ပုံစံ ၀ - ၄ ကျေးရွာအုပ်စုစီမံကိန်းခွဲရွေးချယ်ခြင်းပုံစံ (Form PC 4)

လစ်ညွှန်ချက်၊ စီမံကိန်းလုပ်ငန်းခွဲရွေးချယ်မှုအစည်းအဝေးပြီးနောက်တွင် ကျေးရွာအုပ်စု CF/TF တို့၏ အတည်ရယူ၍ ကျေးရွာစီထောက်ကော်မတီမှ လက်မှတ်ရေးထိုးပြီး အဆိုပါပုံစံအား ပြည်ပုံအောင်မြင်သွင်းရမည်။ ဤပုံစံအား ပြည်ပုံရွာပြည်သွင်းပြီးပါက ကျေးရွာအုပ်စုမှ ဖြန့်ဖြူးထုတ်ဝေရေးစီမံချက်တွင် TPIC သို့ ပေးပို့ရန်အတွက် နောက်ဆက်တွဲအဖြစ် ထားရှိရမည်။ CF မှ ကျေးရွာတစ်ရွာချင်းစီ၏ စီမံကိန်းလုပ်ငန်းခွဲဆိုင်ရာ အချက်အလက်များကို MIS သို့ ထည့်သွင်းရမည်။ (ယခုနှစ်စီမံကိန်းလုပ်ငန်းခွဲ မလုပ်ကိုင်သော ကျေးရွာများ မပါဝင်ပါ။)

ကျေးရွာစည်းရုံးရေးမှူး/ဝန်ထမ်းအမည် - ဒေါ်ခင်မြနီ : မေ

နေ့စွဲ - 16.3.2017

ပြည်နယ်/တိုင်း - ဧရာဝတီ

မြို့နယ် - ငယ်တော

စက်ဝန်းအားအမှတ်ဖြစ်ပေါ်ပါ (✓) မှတ်စား (၀) မှတ်စား (၂) မှတ်စား (၃) မှတ်စား (၄)

ကျေးရွာအုပ်စု - ခင်ကုန်းကြီး

ကျေးရွာအမည်	ထောက်ပံ့မှုလုပ်ငန်းများ	အတိုင်းအတာ	ခန့်မှန်း တိုက်ရိုက် အကျိုးခံစားခွင့် ရှိသူများ	အဆိုပြုတင်ပြသူ	ခန့်မှန်းကျန်ကျစရိတ်			စုစုပေါင်း
					စီမံကိန်းမှ ထည့်ဝင်မှု	ကျေးရွာမှ ထည့်ဝင်မှု	အခြားထည့်ဝင်မှု (ဖော်ပြပါ) ထည့်ဝင်ငွေ အမည်/အဖွဲ့	
ခင်ကုန်းကြီး	အိမ်ထောင်စုစီမံကိန်း (၇၆၆၀ x ၈' x ၀.၃၀) (၂၅၀၀ x ၈' x ၈' x ၈')	(၇၆၆၀ x ၈' x ၀.၃၀) (၂၅၀၀ x ၈' x ၈')	၃၇၂၄	ပ ကျား ၀၀ မ ကျား + ၀	၂၄၆၀၀၀၀၀	-	-	၂၄၆၀၀၀၀၀
စမ်းကလေး	အိမ်ထောင်စုစီမံကိန်း (၁၂၀ x ၁၀၀ x ၈' x ၈') ကျေးရွာအုပ်စု (၁၂၀ x ၁၀၀ x ၈' x ၈') ကျေးရွာအုပ်စု (၁၂၀ x ၁၀၀ x ၈' x ၈')	(၁၂၀ x ၁၀၀ x ၈' x ၈') (၁၂၀ x ၁၀၀ x ၈' x ၈') (၁၂၀ x ၁၀၀ x ၈' x ၈')	၄၉၀	ပ ကျား ၀၀ မ ကျား + ၀	၃၀၀၀၀၀၀	-	-	၃၀၀၀၀၀၀
ကျွန်းကလေး	အိမ်ထောင်စုစီမံကိန်း (၂၇၅၀ x ၈' x ၃') ကျေးရွာအုပ်စု (၄၅၀ x ၈' x ၃')	(၂၇၅၀ x ၈' x ၃') (၄၅၀ x ၈' x ၃')	၂၈၈	ပ ကျား ၀၀ မ ကျား + ၀	၂၇၀၀၀၀၀၀	-	-	၂၇၀၀၀၀၀၀
သင်္ဘောကုန်း	စာသင်ကျောင်း (၆၀ x ၃၀ x ၁၀') ပြင်ဆင်ခြင်း	(၆၀ x ၃၀ x ၁၀')	၄၀၆	ပ ကျား ၀၀ မ ကျား + ၀	၆၀၀၀၀၀၀	-	-	၆၀၀၀၀၀၀
သဂုတ်ပင်ကွင်း	ကျေးရွာအုပ်စု (၂၇၆၀ x ၇၀ x ၆') ကျေးရွာအုပ်စု (၂၇၆၀ x ၇၀ x ၆')	(၂၇၆၀ x ၇၀ x ၆') (၂၇၆၀ x ၇၀ x ၆')	၈၂၀	ပ ကျား ၀၀ မ ကျား + ၀	၉၀၀၀၀၀၀	-	-	၉၀၀၀၀၀၀

ရာထူး - ကျေးရွာအုပ်စု ဝန်ထောက်ကော်မတီ ဥက္ကဋ္ဌအမည်

လက်မှတ်

ရက်စွဲ 16.3.2017

ကျေးရွာအုပ်စု ဝန်ထောက်ကော်မတီ

ပုံစံ - ၀ - ၄ ကျေးရွာအုပ်စုစီမံကိန်းလုပ်ငန်းခွဲရွေးချယ်ခြင်းပုံစံ (Form PC 4)

လမ်းညွှန်ချက်၊ စီမံကိန်းလုပ်ငန်းခွဲရွေးချယ်မှုအစည်းအဝေးပြီးနောက်တွင် ကျေးရွာအုပ်စု CF/TF တို့၏ အကူအညီရယူ၍ ကျေးရွာစီထောက်ကော်မတီမှ လက်မှတ်ရေးထိုးပြီး အဆိုပါပုံစံအား ပြည်ပုံအောင်မြင်သွင်းရမည်။ ဤပုံစံအား ပြည်ပုံရာပြည့်သွင်းပြီးပါက ကျေးရွာအုပ်စုဖွံ့ဖြိုးတိုးတက်ရေးစီမံချက်တွင် TPIIC သို့ ပေးပို့ရန်အတွက် နောက်ဆက်တွဲအဖြစ် ထားရှိရမည်။ CF မှ ကျေးရွာတစ်ရွာချင်းစီ၏ စီမံကိန်းလုပ်ငန်းခွဲဆိုင်ရာ အချက်အလက်များကို MIS သို့ ထည့်သွင်းရမည်။ (ယခုနစ်စီမံကိန်းလုပ်ငန်းခွဲ မလုပ်ကိုင်သော ကျေးရွာများ မပါဝင်ပါ။)

ကျေးရွာလည်းရုံးရေးမှူး/ဝန်ထမ်းအမည် - ဒေါ်ခင်ဖြူမေ

နေ့စွဲ - 16. 9. 2017

ပြည်နယ်/တိုင်း - ၈၇၀၀၈၇ မြို့နယ် - ယုတော

စက်ဝန်းအားအမှတ်ဖြစ်ပေးပါ။ (✓) စက်ဝန်း(၀) စက်ဝန်း(၂) စက်ဝန်း(၃) စက်ဝန်း(၄) စက်ဝန်း(၅) စက်ဝန်း(၆) စက်ဝန်း(၇) စက်ဝန်း(၈) စက်ဝန်း(၉)

ကျေးရွာအမည်	ဆောင်ရွက်မည့် လုပ်ငန်းများ	အတိုင်းအတာ	ခန့်မှန်း တိုက်ရိုက် အကျိုးစီးပွားခွင့် ရှိသူများ	အဆိုပြုတင်ပြသူ	စီမံကိန်းမှ ထည့်ဝင်မှု	ခန့်မှန်းကုန်ကျစရိတ်		စုစုပေါင်း
						ကျေးရွာမှ ထည့်ဝင်မှု	အခြားထည့်ဝင်မှု (ဖော်ပြပါ) ထည့်ဝင်မှု အမည်/အဖွဲ့	
မရင်းကုန်း	စာသင်ကျောင်း (၆၀' x ၃၀' x ၁၀') ဖြူဖြူခြင်	(၆၀' x ၃၀' x ၁၀')	၄၅၀	ကျား မ ✓ ကျား+မ	၂၀ ပေပေပေ	-	-	၂၀၀၀၀၀၀
ကျေးဇူးကုန်း	စာသင်ကျောင်း (၆၀' x ၃၀' x ၁၀') ဖြူဖြူခြင်	(၆၀' x ၃၀' x ၁၀')	၈၂၂	ကျား မ ✓ ကျား+မ	၆၀,၀၀၀ ပေပေ	-	-	၆၀၀၀၀၀၀
				ကျား မ ✓ ကျား+မ				
				ကျား မ ✓ ကျား+မ				

ရာထူး ကျေးရွာအုပ်စု စီ/ထောက်ကော်မတီ ဥက္ကဋ္ဌအမည် ရှန် ခု စူး
 လက်မှတ် နေ့စွဲ 16. 9. 2017
 ကျော်ကျော်စိုး

ပုံစံ- ၀-၄ ကျေးရွာအုပ်စုစီမံကိန်းလုပ်ငန်းခွဲရွေးချယ်ခြင်းပုံစံ (Form PC 4)

ကျေးရွာအမည်		ကျေးရွာအမည်/ဝန်ထမ်းအမည် - ဦး ဖြိုးမင်းဒွာင် ၂၆၅၂၀၀၀၀၀၀	
နေ့စွဲ	၇. ၁၂. ၂၀၂၀	စက်ဝန်းအားအမှတ်ဖြစ်ပေးပါ။ (✓) စက်ဝန်း(၁) စက်ဝန်း(၂) မှတ်စား(၃) စက်ဝန်း(၄)	စက်ဝန်း(၄)
ပြည်နယ်/တိုင်း	ဗဟို	ကျေးရွာအုပ်စု	ဆင်လှေး(ကြီး)

ကျေးရွာအမည်	ဆောင်ရွက်မည့်လုပ်ငန်းများ	အတိုင်းအတာ	စနစ်/တိုက်ရိုက်အကူအညီခံစားရရှိသူများ	အဆိုပြုတင်ပြသူ	စနစ်မှန်းကုန်ကျစရိတ်			
					စီမံကိန်းမှ ထည့်သွင်းမှု	ကျေးရွာမှ ထည့်သွင်းမှု	အခြားထည့်သွင်းမှု(ခေါ်ပြုပါ) ထည့်သွင်းငွေ အမည်/အဖွဲ့	
ဆင်လှေး(ကြီး)	ရွာချင်းဆက်သွယ်ရေးအစီအစဉ်	၂၀၀ x ၁၅ x ၁၅	လျား: (၁၅၄၅) မှ (၁၄၇၅) များ (၅၀၂၅)	□ ကျား □ မ	၂၀၀,၀၀၀,၀၀၀			၂၀၀,၀၀၀,၀၀၀
မကျီးလှိုင်	ရွာချင်းဆက်သွယ်ရေးအစီအစဉ်	၄၀ x ၁၀ x ၁၀	လျား: (၄၆၅) မှ (၄၅၅) များ (၅၀)	□ ကျား □ မ	၂၀,၀၀၀,၀၀၀			၂၀,၀၀၀,၀၀၀
မစိ.ကလေး	ရွာချင်းဆက်သွယ်ရေးအစီအစဉ်	၃၀ x ၁၀ x ၁၀	လျား: (၃၆၅) မှ (၃၅၅) များ (၅၀)	□ ကျား □ မ	၁၅,၀၀၀,၀၀၀			၁၅,၀၀၀,၀၀၀
ဘတော့လှိုင်	ရွာချင်းဆက်သွယ်ရေးအစီအစဉ်	၁၀၀ x ၁၀ x ၁၀	လျား: (၁၀၆၅) မှ (၁၀၅၅) များ (၅၀)	□ ကျား □ မ	၁၀၀,၀၀၀,၀၀၀			၁၀၀,၀၀၀,၀၀၀
ဘဂလက်မင်း	ရွာချင်းဆက်သွယ်ရေးအစီအစဉ်	၅၀ x ၁၀ x ၁၀	လျား: (၅၆၅) မှ (၅၅၅) များ (၅၀)	□ ကျား □ မ	၅၀,၀၀၀,၀၀၀			၅၀,၀၀၀,၀၀၀
မကျီးလှိုင်	ရွာချင်းဆက်သွယ်ရေးအစီအစဉ်	၃၀ x ၁၀ x ၁၀	လျား: (၃၆၅) မှ (၃၅၅) များ (၅၀)	□ ကျား □ မ	၃၀,၀၀၀,၀၀၀			၃၀,၀၀၀,၀၀၀

ကျွန်းတလေး	ရှေ့ကျောဖြင့် ဖြူးဒိုဖြူးစိုင်း ရိုးခပ်စိုင်း	140'x140'	ကျား (208) မ (215) မိမိ (223)	<input type="checkbox"/> ကျား <input type="checkbox"/> မ <input checked="" type="checkbox"/> ကျား+မ	၈၅,၀၀၀၀၀				၈၅,၀၀၀၀၀
ဆရက်ပင်လွင်း	ဆွမ်းကျွတ် တားငယ်	18'x8'x7'	ကျား (384) မ (380) မိမိ (767)	<input type="checkbox"/> ကျား <input type="checkbox"/> မ <input checked="" type="checkbox"/> ကျား+မ	၆၀,၀၀၀၀၀				၆၀,၀၀၀၀၀
				<input type="checkbox"/> ကျား <input type="checkbox"/> မ <input type="checkbox"/> ကျား+မ					
				<input type="checkbox"/> ကျား <input type="checkbox"/> မ <input type="checkbox"/> ကျား+မ					
				<input type="checkbox"/> ကျား <input type="checkbox"/> မ <input type="checkbox"/> ကျား+မ					
				<input type="checkbox"/> ကျား <input type="checkbox"/> မ <input type="checkbox"/> ကျား+မ					
				<input type="checkbox"/> ကျား <input type="checkbox"/> မ <input type="checkbox"/> ကျား+မ					
				<input type="checkbox"/> ကျား <input type="checkbox"/> မ <input type="checkbox"/> ကျား+မ					

ရာထူး - ကျေးရွာအုပ်စု မိ/ထောက်ကော်မတီ ဥက္ကဋ္ဌ အမည် - ရန်သူအောင် လက်မှတ် - [Signature] ရက်စွဲ - 7.12.2014



ကျေးလက်ဒေသ ဖွံ့ဖြိုးတိုးတက်ရေး ဦးစီးဌာန
လူထုပဟိုပြု စီမံကိန်း



.....
.....အစည်းအဝေး မှတ်တမ်း

နေ့ရက် || || 7.9.11.2018.....
အချိန် || ||
နေရာ || ||

အကြောင်းအရာ

ဒုတိယအကြိမ် အစည်းအဝေး ပြုလုပ်ခြင်း

အစီအစဉ် (၁) ဆွေးနွေးရေးမှူးမှ လူထုပဟိုပြုစီမံကိန်း၏ ရှင်းလင်းချက်များအား ပြောကြား
ပြီး မိမိတို့အဖွဲ့၏ အချက်အလက်များကို အကျဉ်းချုပ်ဖော်ပြပြီး မြို့နယ်အတွင်းရှိ အခြား
အဖွဲ့အစည်းများ၏ အခြေအနေအထားကို အကျဉ်းချုပ်ဖော်ပြပြီး ပြောကြားပါသည်။
ကျေးရွာအုပ်စု၏ အခြေအနေအထားကို အကျဉ်းချုပ်ဖော်ပြပြီး ပြောကြားသည်။
လူထုပဟိုပြု အဖွဲ့အစည်း၏ အခြေအနေအထားကို အကျဉ်းချုပ်ဖော်ပြပြီး ပြောကြားသည်။
နယ်လုပ်ငန်းအဖွဲ့အစည်း၏ အခြေအနေအထားကို အကျဉ်းချုပ်ဖော်ပြပြီး ပြောကြားသည်။
နယ်လုပ်ငန်းအဖွဲ့အစည်း၏ အခြေအနေအထားကို အကျဉ်းချုပ်ဖော်ပြပြီး ပြောကြားသည်။
နယ်လုပ်ငန်းအဖွဲ့အစည်း၏ အခြေအနေအထားကို အကျဉ်းချုပ်ဖော်ပြပြီး ပြောကြားသည်။
နယ်လုပ်ငန်းအဖွဲ့အစည်း၏ အခြေအနေအထားကို အကျဉ်းချုပ်ဖော်ပြပြီး ပြောကြားသည်။

မိန့်. စာပေ၊ ဆက်သွယ်ရေး၊ တံတား

ဒုတိယ ဦးစားပေး၊ ဆက်သွယ်ရေး၊ လမ်း

တတိယ ဦးစားပေး၊ ရွာတွင်း လမ်း

စတုတ္ထ ဦးစားပေး၊ မီးလမ်း၊ ရေ

နယ်၊ ပညာပေးမှု၊ ကော်စတီဝင်များ၏ တာဝန်ခံခြင်း၊ တွေးရှားများကို ရှင်းလင်းပြောပြခြင်း၊ မိမိတို့
ကျေးဇူးတင်လုပ်ငန်း၊ များအား လူထုအားလုံးပူးပေါင်းပြီး ဆောင်ရွက်ရန်ကို အပ်နှံထားပြီးလျှင်
ပတ်အိမ်သိမ်းရေး၊ လုပ်ငန်းများ လုပ် ကိုင်ရန် ရန်ပုံငွေများ၊ လိုအပ်ကြောင်း တောင်းဆိုခြင်း
ထိုကဲ့သို့ များအား တစ်စုံတစ်ရာ ပြောပြခြင်း၊ အစည်းအဝေးအား မိတ်သိမ်းခံ၊ ပါဝင်
ပြီးဆောင်စေရန် နှိပ်စွဲချုပ်ကျွေးခြင်းတို့ကို ဆောင်ရွက်ခြင်း၊ အစည်းအဝေး ပိတ်သိမ်းခြင်း

၈-၂၅
၈-၃၆
၈-၄၁

မှတ်တမ်းတင်သူ
ဒေါ်ခင်အေး
အေး
စေတနာ့ဝန်ထမ်း

၁၄။ ကဏ္ဍအလိုက် ဖွံ့ဖြိုးရေး ဦးစားပေးလုပ်ငန်းများ

၂၀၁၆ ခုနှစ် ဝန်ထမ်း စာရင်း

နောက်ဆက်တွဲ(၄) ကြားနားသောအပိုင်းများအတွက် ဦးစားပေးဖွံ့ဖြိုးရေးလုပ်ငန်းစဉ် အနှစ်ချုပ်

မှိုင်းသည်အား VPSC တွင်ထားရှိရပါမည်အခြားဌာနများနှင့် ညှိနှိုင်းရန်အတွက် ဝိတ္တအား TPIC သို့ပို့ရပါမည်၊ MIS data အနေဖြင့် သွင်းရန် မလိုအပ်ပါ။

	အဆင့်	လုပ်ငန်း	မည်သူဦးစားပေးလဲ	ကျေးဇူးတင်တာဝန်ခံသူ (သို့) အုပ်စု	ပြင်ပမှမည်သူ ထောက်ပံ့ မလဲ
အခြေခံအဆောက်အအုံ	၀	ပြန်လည် သစ်လှောင် နေရာအား ဖန်တီးခြင်း	<input checked="" type="checkbox"/> ဝ <input type="checkbox"/> ကျား	VPSC	
	၂	ပြန်လည် သစ်လှောင် ဘေးရန်	<input checked="" type="checkbox"/> ဝ <input type="checkbox"/> ကျား	VPSC	
	၃	ပြန်လည် သစ်လှောင် ခန်း	<input checked="" type="checkbox"/> ဝ <input type="checkbox"/> ကျား	VPSC	
	၄	မိုး ရေခဲ	<input checked="" type="checkbox"/> ဝ <input type="checkbox"/> ကျား	VPSC	
	၅	ဓာတ်လျှပ်စီးစနစ်	<input checked="" type="checkbox"/> ဝ <input type="checkbox"/> ကျား	VPSC	
အသက်သာပေးရေးစီမံကိန်း	၀	ကန်ဒါယာရန်	<input checked="" type="checkbox"/> ဝ <input type="checkbox"/> ကျား	VPSC	
	၂	ကန်ဒါယာရန်	<input checked="" type="checkbox"/> ဝ <input type="checkbox"/> ကျား	VPSC	
	၃		<input checked="" type="checkbox"/> ဝ <input type="checkbox"/> ကျား		
	၄		<input checked="" type="checkbox"/> ဝ <input type="checkbox"/> ကျား		
	၅		<input checked="" type="checkbox"/> ဝ <input type="checkbox"/> ကျား		
ကျန်းမာရေးနှင့် အာဟာရ	၀		<input checked="" type="checkbox"/> ဝ <input type="checkbox"/> ကျား		
	၂		<input checked="" type="checkbox"/> ဝ <input type="checkbox"/> ကျား		
	၃		<input checked="" type="checkbox"/> ဝ <input type="checkbox"/> ကျား		
	၄		<input checked="" type="checkbox"/> ဝ <input type="checkbox"/> ကျား		
	၅		<input checked="" type="checkbox"/> ဝ <input type="checkbox"/> ကျား		
ပညာရေး	၀	ရေအောက် အောက်လမ်း	<input checked="" type="checkbox"/> ဝ <input type="checkbox"/> ကျား	VPSC	
	၂		<input checked="" type="checkbox"/> ဝ <input type="checkbox"/> ကျား		
	၃		<input checked="" type="checkbox"/> ဝ <input type="checkbox"/> ကျား		

ထိန်းချုပ်သူ-	ရက်စွဲ-	ရွာ-	VDP ရက်စွဲ
		မြို့နယ်	ကျေးရွာအုပ်စု

VDP စာရွက်စာတမ်းပြီးဆုံးမှုကို စစ်ဆေးပါ။ (OM အရ)

- မျက်နှာဖုံး (အဖုံး)
- မာတိကာ
- ကျေးရွာအခြေခံ (data)
- PSA အကျဉ်းချုပ်နှင့် PRA လုပ်ငန်းစဉ်
- အမျိုးသားအမျိုးသမီး အဖွဲ့များ၏ အခက်အခဲများ
- ကျေးရွာမျှော်မှန်းချက် (ဆွေးနွေးချက် ရလဒ်)
- အမျိုးသား၊ အမျိုးသမီးအဖွဲ့များ သဘောတူထားသည့် (၄) နှစ်အတွက် ဦးစားပေး လုပ်ငန်းများ စာရင်း (အခြေခံ အဆောက်အအုံ၊ အသက်မွေးမှု၊ ပညာရေး၊ လူမှုရေးထိန်းသိမ်းမှု၊)

နောက်ဆက်တွဲများ

- လူမှုရေးအကဲဖြတ်မှု၊ စာရွက်စာတမ်း၊ ဓါတ်ပုံနှင့် PRA လုပ်ငန်းစဉ်၊ မြေပုံများပါရမည်၊ စည်းစိမ်ပိုင်ဆိုင်မှု အဆင့်၊ Venn ပုံ.....
- ကျေးရွာစီမံကိန်း ရေးဆွဲရေး အစည်းအဝေးမှတ်တမ်း မိတ္တူ
- ကျေးရွာ၏ အချက်အလက် (PC 1 ပုံစံ)
- ကျေးရွာမျှော်မှန်းချက်

(၂) လူမှုရေးအကဲဖြတ်မှုအရည်အသွေးနှင့် (VDP စစ်ဆေးပါ)

- VDP တွင် ပါဝင်သော ဦးရေ (အမျိုးသားအမျိုးသမီး)
- လူမှုရေးအကဲဖြတ်မှုအရည်အသွေးနှင့် VDP အတွက် ရက်ပေါင်း
- PRA အသုံးပြုမှုအရည်အတွက်
- ပါဝင်သောဦးရေနှင့် လုပ်ငန်းများ မှတ်တမ်းတင်ခြင်း (အစည်းအဝေးမှတ်တမ်း၊ ဓါတ်ပုံ၊ တိုင်းရင်းသားအနည်းစုနှင့် ထိခိုက်လွယ်သောအဖွဲ့များ၊)
 - အလွန်ကောင်
 - ကောင်း
 - ညံ့
- လုပ်ငန်းများမှတ်တမ်းတင်ခြင်းနှင့် အမျိုးသမီးအဖွဲ့အစည်း၏ ရလဒ်အား ခွဲခြားပေးထားသလား၊
 - ရှိ
 - မရှိ
- စီမံကိန်း အရေအတွက် (အမျိုးသား၊ အမျိုးသမီးရွေးချယ်မှုအရေအတွက်)PRA နှင့်သက်ဆိုင်သော အခြားစီမံကိန်းအရေအတွက် (အမ်းဝါးအမိ်းသမီးြးခဲယွးအေရအတြက)