

ပြည်ထောင်စုသမ္မတမြန်မာနိုင်ငံတော်အစိုးရ  
စိုက်ပျိုးရေး၊ မွေးမြူရေးနှင့် ဆည်မြောင်းဝန်ကြီးဌာန  
ကျေးလက်ဒေသဖွံ့ဖြိုးတိုးတက်ရေးဦးစီးဌာန  
ငပုတောမြို့နယ်



လူထုပဟိုပြုစီမံကိန်း  
National Community Driven Development Project  
(NCDDP)



ကျေးရွာဖွံ့ဖြိုးရေး အစီအစဉ်  
Village Development Plan (VDP)

စမ်းချောင်းစဉ်အိုးဘိုကျေးရွာအုပ်စု၊ စမ်းချောင်းစဉ်အိုးဘိုကျေးရွာ

မာတိကာ

စဉ်	အကြောင်းအရာ	စာမျက်နှာ
၁	မြို့နယ်မြေပုံ	၁
၂	ကျေးရွာအုပ်စုမြေပုံ	၂
၃	ကျေးရွာအုပ်စုတွင် ပါဝင်သောကျေးရွာများစာရင်း	၂
၄	ကျေးရွာသမိုင်းကြောင်းအကျဉ်းချုပ်	၃
၅	လူထုပူးပေါင်းပါဝင်သော ဆန်းစစ်ခြင်းနှင့် အကဲဖြတ်ခြင်း လုပ်ငန်းစဉ် PRA/PSA အကျဉ်းချုပ်ဇယား	၄
၆	ကျေးရွာဖွံ့ဖြိုးရေးအစီအစဉ်အတွက်အသုံးပြုခဲ့သော PRA tools များနှင့် တစ်ခုချင်းစီအတွက် သုံးသပ်ချက်များ	၄
၇	ကျေးရွာကော်မတီရွေးချယ်ခြင်းနှင့် ကျေးရွာဖွံ့ဖြိုးရေးအစီအစဉ် ဆောင်ရွက်မှုမှတ်တမ်းဓါတ်ပုံများ	၁၆
၈	ကျေးရွာစီမံကိန်းအထောက်အကူပြုကော်မတီဝင်များစာရင်း	၁၇
၉	ကျေးရွာအခြေခံအချက်အလက်များ (ပုံစံ ၈ - ၁)	၁၈
၁၀	စီမံကိန်းစက်ဝန်းအချိန်ဇယား (ပုံစံ ၈-၂)	၂၇
၁၁	ကျေးရွာဖွံ့ဖြိုးရေး ဦးစားပေး အစီအစဉ် (ပုံစံ ၈-၃)	၃၁
၁၂	ကျေးရွာအုပ်စုစီမံကိန်းလုပ်ငန်းခွဲရွေးချယ်ခြင်း (ပုံစံ ၈-၄)	၃၇
၁၃	အစည်းအဝေးမှတ်တမ်းများ	၄၀
၁၄	ကဏ္ဍအလိုက် ဖွံ့ဖြိုးရေး ဦးစားပေးလုပ်ငန်းများ	၄၄
၁၅	VDP အရည်အသွေးထိန်းချုပ်မှု (Check List for VDP)	၄၅

၁။ ငပုတောမြို့နယ်အခြေပြမြေပုံ



၂။ ကျေးရွာအုပ်စုမြေပုံ

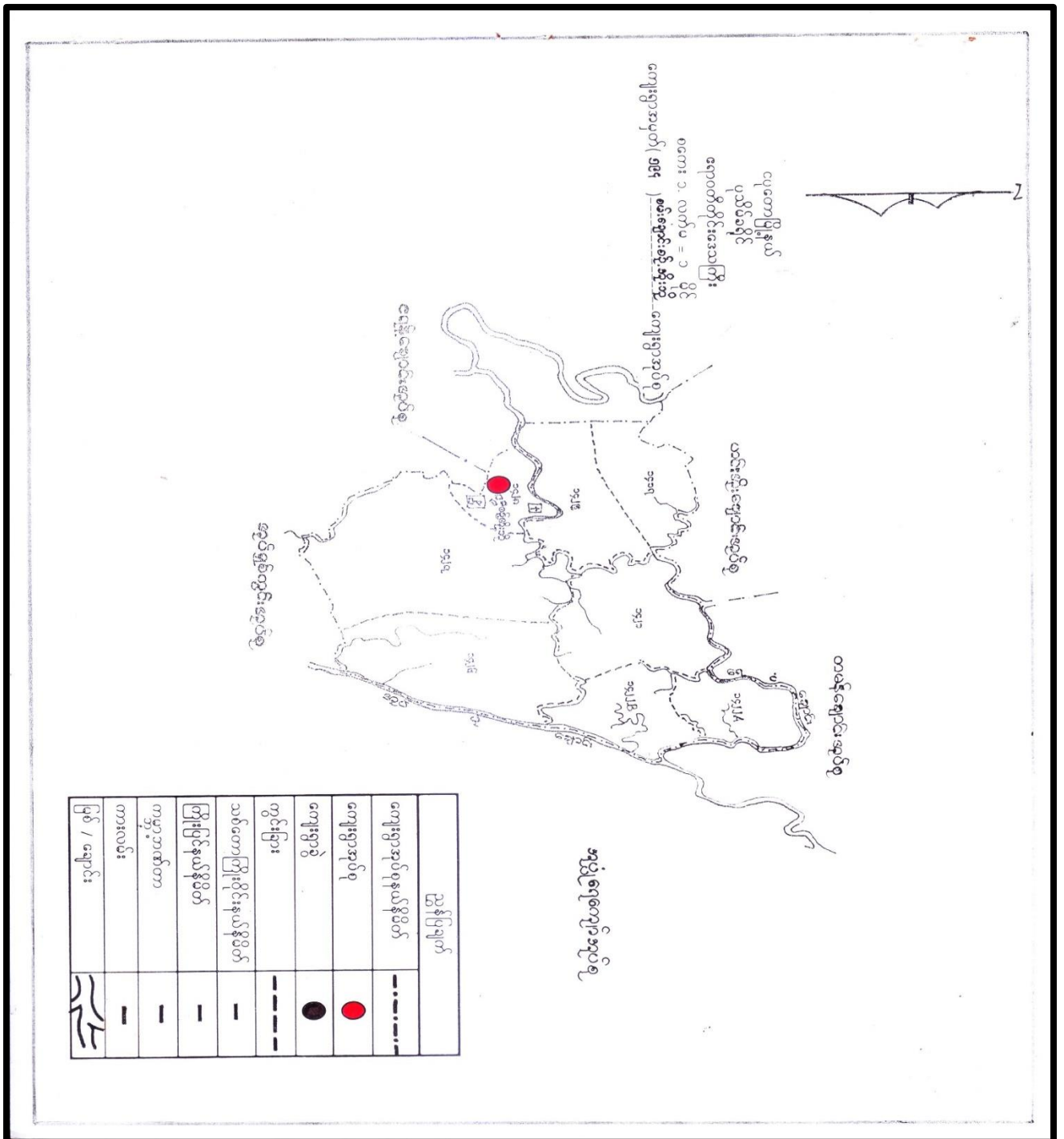

- ၃။ ကျေးရွာအုပ်စုအတွင်းပါဝင်သော ကျေးရွာများစာရင်း
- ၁- စမ်းချောင်းစဉ့်အိုးဘိုကျေးရွာ
  - ၂- မြတ်တိုင်ဝဲကြီးကျေးရွာ
  - ၃- မန်းစမုတ်ကုန်းကျေးရွာ

\* ကျေးရွာသမိုင်းကြောင်း

\* စစ်၊ စစ်အို၊ ဖိုဂျာ  
4. 2. 17

- စစ်၊ စစ်အို၊ ဖိုဂျာသည် ဖြစ်လာရာတွင် သီပေါမင်း၊ ပါတော်မူ  
စဉ်က အင်္ဂလိပ် အနိဂုကို တော်ဖွန် ပျက်ကျသော မျှင်း၊ မိုဟ်၊ ကျာ၊ မိုဟ်  
ပျံ မိုဟ်များ ဆက်လက် အင်္ဂါက ဖြတ်တိုက်လွင်းတွင် တည်ရှိသော ရွာ၊ ဖြစ်  
ပြီး ထိုင်း၊ မြည်၊ မာဒိမ်မသက် ဖြစ်သောအခါ ယူ စစ်အို ဖိုဂျာ သို့မဟုတ်  
ရွှေနေ့ထိုင်ကြပါသည်။ 1962-ခု ဦးနေဝင်း အစိုးရလက်ထက် ရွာမောင်း  
စနစ်တွင် အိမ်ခြေအာ လုံ ယူစစ်အိုဂျာ သို့ မောင်းရွှေက ရွာကြီး  
ဖြစ်လာပါသည်။

● - ရွာတည်ရှိရာ တောင်၊ ကျင်းတွင် ယွင်က အုန်း၊ ဒွင်ပန်းကန်၊ စစ်အို၊  
ကွဲများတွေ့ရှိရပြီး စစ်အိုဖုတ် ဖယ်ငယ် ဌာနပါသည်။ ယင်း စစ်အိုဖို  
ဒွင် ရွာမိုဂျာ စစ်ချောင်းကို အနွဲပြုကာ စစ်ချောင်းစစ်အိုဖိုဂျာဟု  
ခေါ်တွင်လာပါသည်။

- ယူ ရွာတွင် ကျေးလက်စားပေးခန်း၊ အထက ကျောင်းခွဲ နှင့်  
ရွာအချောက်ဖက်တွင် အုန်းတော်ကြီး၊ ကျောင်းတစ်ကျောင်း၊ အရွှေ့ကန်  
တွင် တစ်ကျောင်း၊ တောင်ဘက်တွင် တစ်ကျောင်း၊ အုန်းတော်ကြီး ကျောင်း  
၃ ကျောင်း၊ ဒွင်စေတီ ၃ ဆူတည်ထားကို ကွယ်ပါသည်။ ပိုကလင်မုဒ္ဒတာ  
သာ ကို ကွယ်အူ အိမ်ထောင်စု ( ၇ )၊ ခရစ်ယာန်ကို ကွယ် အူအိမ်ထောင်စု  
( ၇ ) ရှိ ပါသည်။ အိမ်ထောင်စု ( ၈၀ ) သည် ဂယ်ယာ လုပ်ငန်း ဖြစ် အ  
သက်မွေး ကြပြီး ကျန် အိမ်ထောင်စု ( 14 ) များသည် ကျားကမ်း လုပ်ကိုင်  
ကြပါသည်။ ရေလမ်းစိုက် စိုက် များပြီး ကျင်းလမ်း မြ ကမ်းနီး၊ တစ်ချောင်း  
ဖြတ်တိုက်ကြီး၊ ဝုံညွှင် ကန်၊ ရွာ များသို့ စေ့ သွားလာလွယ် ကူပါသည်  
အုပ်စုရွာဖြစ်ပြီး ငယ်တော်အို၊ ရေလမ်း ဖြစ် သွားလျှင် ( 1345 ) တက်  
သွားရပါသည်။ ~~မူ~~ ကျေးရွာဖွံ့ဖြိုး မျှပျော် များကို ( SC / UNDP  
Action Aid ) စတင် INGO များမှ ငွေကြေး မအိုင်ခင် ကျေးရွာဖွံ့ဖြိုး များ  
လုပ်ဆောင် စွဲကြပါသည်။

၅။ လူထုပူးပေါင်းပါဝင်သော ဆန်းစစ်ခြင်းနှင့် အကဲဖြတ်ခြင်း လုပ်ငန်းစဉ် PRA/PSA အကျဉ်းချုပ်ဇယား

စဉ်	အသုံးပြုခဲ့သော PRA Tools များ	ကျား	မ
၁	ကျေးရွာအရင်းမြစ်ပြမြေပုံ (Social Map)	၁၀	၈
၂	ရာသီခွင်ပြပြက္ခဒိန် (Seasonal Clender)	၈	၁၂
၃	ဥစ္စာနေကြွယ်ဝမှု ဦးစားပေးအဆင့်သတ်မှတ်ခြင်း (Wealth Ranking)	၉	၁၅
၄	ကျား၊ မ ပင့်ကူအိမ်သုံးသပ်ခြင်း (Cob Web)	၁၂	၁၂
၅	အရင်းအမြစ်အသုံးချမှုဖော်ထုတ်ခြင်း ဇယား (Asset Mapping)	၇	၁၀
၆	အဖွဲ့အစည်းချိတ်ဆက်မှုမြေပုံ (Veen diagram)	၆	၁၅

၆။ ကျေးရွာဖွံ့ဖြိုးရေးအစီအစဉ်အတွက်အသုံးပြုခဲ့သော PRA tools များနှင့် တစ်ခုချင်းစီအတွက် သုံးသပ်ချက်များ

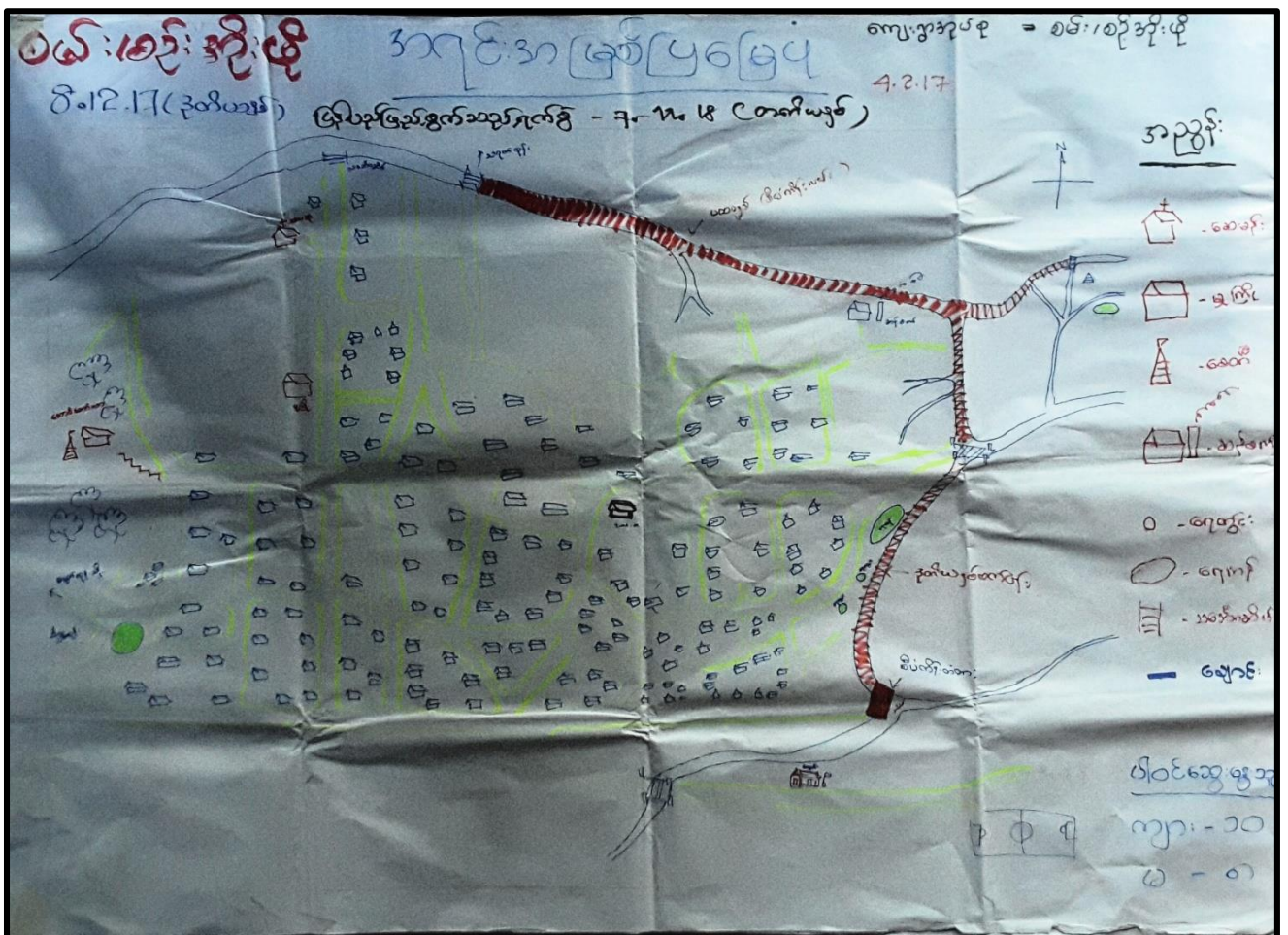

၁၀. ၁၁. ၁၉

ဆင်း/ ဆုံးရှုံးမှုများ၊ ခေါ်ဆိုမှုများ၊ နည်းစနစ်

ပျောက်ဆုံး ဖြစ်ပွားခြင်း

( ရှေးဦးစွာ ဖြစ်ပွားမှုများကို စောင့်ကြည့် )

- စိတ်ထောင်စု ၄၀၀ ခန့်ရှိပြီး ကျား၊ မိန်းမ နှစ်မျိုးစလုံး ပါဝင်ပါသည်။
- ဂ.သ.က နည်းစနစ်ဖြင့် ဝန်ထမ်းများ၏ က. ဓာတ်ပုံများ ရှာဖွေပါသည်။
- ကမ္ဘာ့ကျန်းမာရေးအဖွဲ့မှ ကမ္ဘာဝင် နည်းစနစ် ဖော်ပြပါသည်။
- ကျား၊ မိန်းမ နှစ်မျိုးစလုံး ပါဝင်ပြီး ကျား၊ မိန်းမ နှစ်မျိုးစလုံး ပါဝင်ပါသည်။
- ကမ္ဘာ့ကျန်းမာရေးအဖွဲ့မှ ကမ္ဘာဝင် နည်းစနစ် ဖော်ပြပါသည်။
- စိတ်ထောင်စု ၄၀၀ ခန့်ရှိပြီး ကျား၊ မိန်းမ နှစ်မျိုးစလုံး ပါဝင်ပါသည်။
- ကျား၊ မိန်းမ နှစ်မျိုးစလုံး ပါဝင်ပြီး ကျား၊ မိန်းမ နှစ်မျိုးစလုံး ပါဝင်ပါသည်။
- ကျား၊ မိန်းမ နှစ်မျိုးစလုံး ပါဝင်ပြီး ကျား၊ မိန်းမ နှစ်မျိုးစလုံး ပါဝင်ပါသည်။

၀၃/၀၆/၂၀၂၀

အိမ်ထောင်ရေး

၄.၂.၇ \* လူ့အဖွဲ့အစည်း

အိမ်ထောင်ရေး

၄.၂.၇ (အစည်းအဝေး)

၄.၂.၇

အိမ်ထောင်ရေး

အိမ်ထောင်ရေး

အိမ်ထောင်ရေး

အိမ်ထောင်ရေး

အိမ်ထောင်ရေး

အိမ်ထောင်ရေး

အိမ်ထောင်ရေး

အိမ်ထောင်ရေး

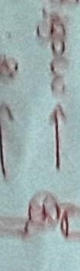
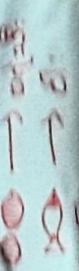

အိမ်ထောင်ရေး

၀၃ - ၇

၀ - ၇



ကျေးဇူး : ဆေး၊ ဆေးအိုး၊ မြို့

Date: 6.2.2017

ကျေးဇူးအရပ် : ဆေး၊ ဆေးအိုး၊ မြို့

ကုသီဒွင်ပြုစာယာ:ဆေး:ဆေး:ဆေး:ဆေး

=> ကာယံယာ ချိက်ယျား:ရေ:လှုပ်ငန်း:မှ ကစ ခံခြား:လှုပ်ငန်း:ယျ: ဆွေလှုပ်စေရန်  
မရှိ

=> ရှေးဟောင်းများ များလှစွာသည်

=> ကုသီဒွင် စမ်းပြန်ခြင်း: အောက်: ကျိတ်ဝါ: ကျိတ် ဖေဖေဝါ: ကျိတ် ကျေးဇူး  
ထင်ဆွေ မစကပ် စောက်ခြင်း:

=> ချိက်ယျား:ရေ:စွမ်း ပတ်သက်ပြီး ခေါင်း: မရဘူး: တို့စတင် ချိက်ယျားခြင်း  
လှုပ်ငန်း: များ:

=> ရေ:လှုပ်ငန်း: စွမ်း ပတ်သက်ပြီး ဝါဆို: ဝါခေါင်: ကျေးဇူး: တွင်း: စင်  
ဆွေစောင့်ပြီး:

=> ဝါဆို: ဝါခေါင်: ဆီစား: ကျွတ်: တင်ဆောင်ဖူး: ကျေးဇူး: တွင်း: ပင်  
ဆွေ စောင့်: သော ကျေးဇူး: ဖြစ် ခြင်း:

=> သဘာဝ ရေး: အန္တရာယ် များ မှီခို: ကျေးဇူး: နည်း လမ်း: တွင်း: အများ  
ဆုံး: ဖြစ်စေခြင်း:

=> ဆွေ ပွဲတော်ရက်များတွင်: ဆီးထွန်း: ပွဲတော်: ကျိတ် နှစ်ဆစ် ကျေးဇူး: ပွဲ  
တော်များ: ဤ ခြင်း: ကျိတ်များ: တွင်း: ထင်ဆွေ နည်း: ခြင်း:

=> အမျိုး: သား: များ: မှ တာဝန် ခံယူမှု: နှင့် ကျေးဇူး: မရေး: ကျိတ် ဖြစ်လာစေ  
ဆေး: ဆေး: ဆေး: ဆေး:

<p>ဝမ်း/ဝပ်/အိုး/ခိုး 8.12.17 (3308033)</p>	<p>ဥစ္စာဓာတ်ကြွယ်ဝမှုဖြုတ်မေး အထွေထွေ သက်တမ်း</p>	<p>4.2.2017 ပြည်ထောင်စုအဖွဲ့ အဖွဲ့ဝင်</p>
<p>ပြည်ထောင်စု</p>	<p>အထွေထွေ သက်တမ်း</p>	<p>၇၀ ၇၅ ၉၀ ၅၀</p>
<p>၇၀</p>	<p>အထွေထွေ သက်တမ်း</p>	<p>၇၅</p>
<p>၇၅</p>	<p>အထွေထွေ သက်တမ်း</p>	<p>၉၀</p>
<p>၉၀</p>	<p>အထွေထွေ သက်တမ်း</p>	<p>၅၀</p>
<p>၅၀</p>	<p>အထွေထွေ သက်တမ်း</p>	<p>၅၀</p>
<p>အထွေထွေ သက်တမ်း</p>	<p>အထွေထွေ သက်တမ်း</p>	<p>၅၀</p>

ကျေးဇူး ဝမ်း၊ ဝမ်းအိုးဖို့  
ကျေးဇူးနဲ့ပဲ . ဝမ်း၊ ဝမ်းအိုးဖို့

Date: 5.2.2017

ဒုတိယအကြောင်းအရာများအားဖြင့်

- ၁။ ကျေးဇူးကတည်းက နေ့စဉ်ပါးဆုံး ဖိစားမှုများမှ အိမ်ထောင်စု (၅၀) ခု  
လောက်ရှိပြီး ကျား၊ မီးခိုးလျှောက် ဖြစ်ခြင်း၊ ၁ ဝါးအိမ်၊ မွေး၊ ခြောက်  
ဝက် တိရစ္ဆာန်များကို စောင့်ရှောက်ပေးခြင်း
- ၂။ ဝမ်း၊ ဝမ်းအိုးဖို့ ပါးသော အိမ်ထောင်စု များဖြစ်ခြင်း
- ၃။ ဆင်းရဲနွမ်းပါးသူများကို ဖွံ့ဖြိုးရေး၊ နေထိုင်မှုများက ဆင်းရဲနွမ်းပါးဆုံးသူများ  
ကို အချိန်အကုန်ပေးကာ အားပေးပေးခြင်း အားပေးပေးခြင်း ဖြစ်ခြင်း
- ၄။ မြေကပ်သော ဖိစားမှုများတွင် အိမ်ထောင်စု ( ၃၀ ) လောက်သာ ရှိခြင်း
- \* ပိုမိုဆိုးရွားမှုများ ရှိသည်။ ကား၊ နှိပ်စားခြင်း၊ ဆိုင်ကယ်၊ ခက်ခဲသော၊ လယ်ယာ  
သုံး၊ ခက်ခဲသော၊ ဆိုင်ကယ်၊ တိုက်ခိုက်ခြင်း၊ ပျက်စီးခြင်း၊ သွပ်ဖို၊ မိတ်ဖျားကို  
ပိုမိုဆိုးရွားခြင်း
- \* အလယ်အလတ် အချိန်အကုန်ပေးမှုတွင် အိမ်ထောင်စု ( ၅၀ ) ခုလောက်ရှိ  
ပါသည်။
- \* မြေကပ်သော အိမ်ထောင်စု ( ၂၀ ) ခုလောက်သာ ရှိပါသည်။ ပိုမိုဆိုးရွားမှု  
များ ရှိသည်။ နှိပ်စားခြင်း၊ ခက်ခဲသော၊ ပျက်စီးခြင်း၊ သွပ်ဖိုခြင်း
- \* လက်ထောက်လုပ်ခြင်း လုပ်ငန်းများမှ ရသေ့အားပေးခြင်း ဝမ်း၊ ဝမ်းအိုးဖို့ပါသည်။

\* ပင်ကိုအိမ် ချိတ်ဆက်ပုံစံပေး

7.217

၈၆/၈၅၅/၈၅

မြန်မာ့ပြည်ထောင်စု - ၇.၁၇.၁၈ (တရားရုံး)

(၇) + (၆)

8.12.17  
ဒီဇင်ဘာ

အိမ်တွင်း

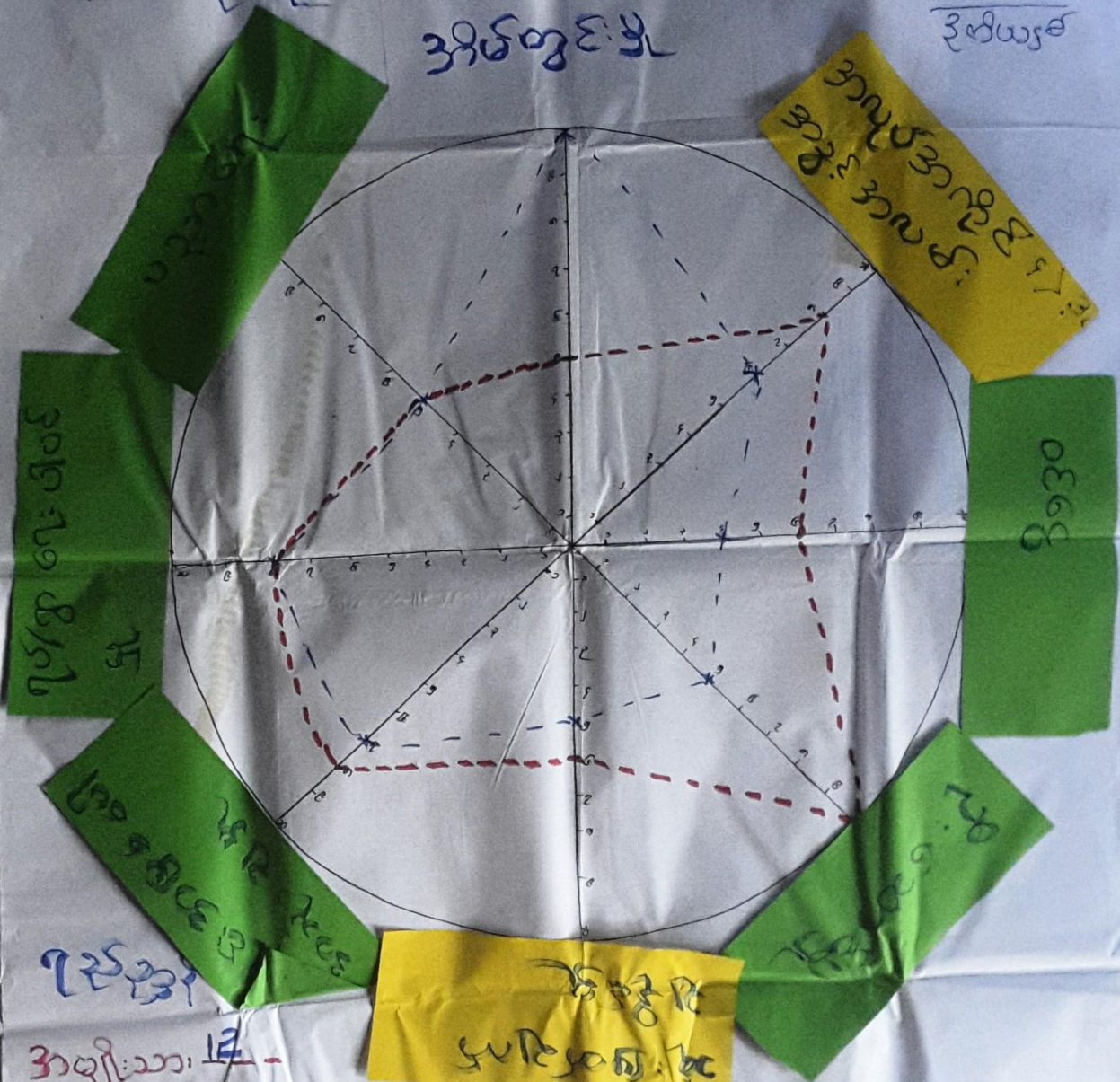

အမျိုးသား: 12

အမျိုးသမီး: 12

အိမ်တွင်း

အိမ်တွင်း

ကျေးဇူး : စမ်း၊ ခန့်အုံးဖို့

Date : ၆. ၃. ၂၀၁၇

ကျေးဇူးအုပ်စု : စမ်း၊ ခန့်အုံးဖို့

ပဋိကျဆိုင်ဆွေးနွေးဆုံးခံခြင်း

- \* အမျိုးသမီးများ၏ လုပ်ငန်းခွင်၊ ဆုံးဖြတ်ချက်ချခွင့်၊ ပါဝင်ခွင့် အား နှုတ်သို့ သဘော ၂ မဟာ အမျိုးသားများ၏ ပါဝင်ဆုံးဖြတ်ခွင့် သို့မဟုတ် အများဆုံးဖြစ်နေစေရန်အတွက်
- \* အမျိုးသမီးများသည် အိမ်တွင်းမှုတွင် အချိုးကျရသော အခွင့်အရေး သားကျ သမီးကျ အရေးများတွင် အချိုးကျရခြင်း
- \* ထိခွင့်ရသော လုပ်ငန်းတွင် အားနည်းခြင်း၊ ယူဂရေး၊ လျှို့ဝှက်ရေး၊ လုပ်ငန်း ဌာနများ ပါဝင်မှု အားနည်းခြင်း
- \* ကျေးတွင် အမျိုးသမီးများ သီးသန့်ဆွေးနွေး (အသိပညာပေး) မှုစေ များ လုပ်ငန်းခွင်၊ ချွတ် လုပ်အားခ တျ.တူ ဓေးခြင်းဖြင့် ဖွံ့ဖြိုးရေး လုပ်ငန်းများ ဆောင်ရွက်ရာတွင် အမျိုးသမီးများ အား ဆုံးဖြတ်ခွင့် ဖော်ပြခြင်း၊ ဦးဆောင်မှု ဓေးခြင်း၊ လက်ထွက် ခေါ်ဝေါ်ခံခြင်းဖြင့် တူ ခုဒါလာချိန်ထိ ဆွေးနွေးခြင်း
- \* ပဋိကျဆိုင် ဆုံးသတ်ခြင်းဖြင့် အမျိုးသမီးများ သိမြင်လာခြင်း

\* အရှင်အဖွဲ့ဝင်ထိန်းချုပ်မှုပြုရယူ။

ရက်စွဲ: ၇.၂.၁၇

၈.၁၂.၁၇ (ဒုတိယရက်)

မြန်မာ့အလင်းစာမဂ္ဂဇင်း - ၂၀၁၇.၁၂.၁၈ (တတိယရက်)



အမျိုးသား

ဘေးလုံးကွင်း  
ခြင်းပိတ်  
စာပြောပုံစံ  
ဒီနို၊ ခေါင်း  
ငါးဖမ်းပုံစံ  
ဆေးပေးခန်း  
လယ်ထွက်ခက်  
ကျွန်း/ကျောက်  
ပြေ/ခက်ပြေ



အမျိုးသမီး

စာသင်ကျောင်း  
သားဖွားခန်း



အမျိုးသား + အမျိုးသမီး

ဘုန်းတော်ကြီးကျောင်း  
လယ်  
ခန့်ခင်း

မြန်မာ့အလင်းစာမဂ္ဂဇင်း  
၂၀၁၇ ခု၊ ၁၂ (၁၀) ရက်

ကျေးဇူး : စစ်၊ သုံးအိုးဖို

Date: 6.2.2017

ကျေးဇူးအပ်စု : စစ်၊ သုံးအိုးဖို

အရင်းအမြစ် သုံးစွဲမှုနှင့် ထိန်းချုပ် ဆွေးနွေးဆန်းစစ်ခြင်း

- \* အာဂျင်တီးနား၊ ဗြိတိန်၊ ဒိန်းမာခ်၊ ငါးဖမ်းဖိုင် စာချုပ်တို့ကို အမျိုးသား များက အများဆုံး ထိန်းချုပ်ထားခြင်း
- \* ဂဝင်၊ ဂယ်စွန်စက်၊ ဂျေစွန်း၊ ဂျေဟန်၊ ချိခင်း၊ ဂျေ၊ ခက်ဂျေ သုံးတော်ကြီးကျောင်း၊ ဓာတ်ကြေးကျောင်း၊ ဆေးပေးခန်း၊ စာပေတိုက် စာချုပ်တို့ကို အမျိုးသား၊ အမျိုးသမီး၊ သုံးစွဲနေခြင်း
- \* သားမွေးခန်း၊ အမျိုးသမီးများက ထိန်းချုပ်
- \* အမျိုးသမီးများ ဖွံ့ဖြိုးရေးလုပ်ငန်းတွင် ထိန်းချုပ်၊ သုံးစွဲမှုများကို ထိန်း နားချိန် ဆွေးနွေး ဆန်းစစ်ခြင်းဖြင့် မြေလွယ်လာနိုင်မည်

7.8.17  
\* အဖေ့အမည်: ချိုတိသတ်ဗွဲ့ \* ဖြင့်:  
XXXXXXXXXXXXXXX

၀၆: / သို့အိမ်

မြို့နယ်မြေပုံစံကိစ္စကိစ္စကိစ္စ - ၇.၈.၁၇  
(တစ်လျှောက်)

၈.၁၂.၁၇  
ဒေါ်အိမ်

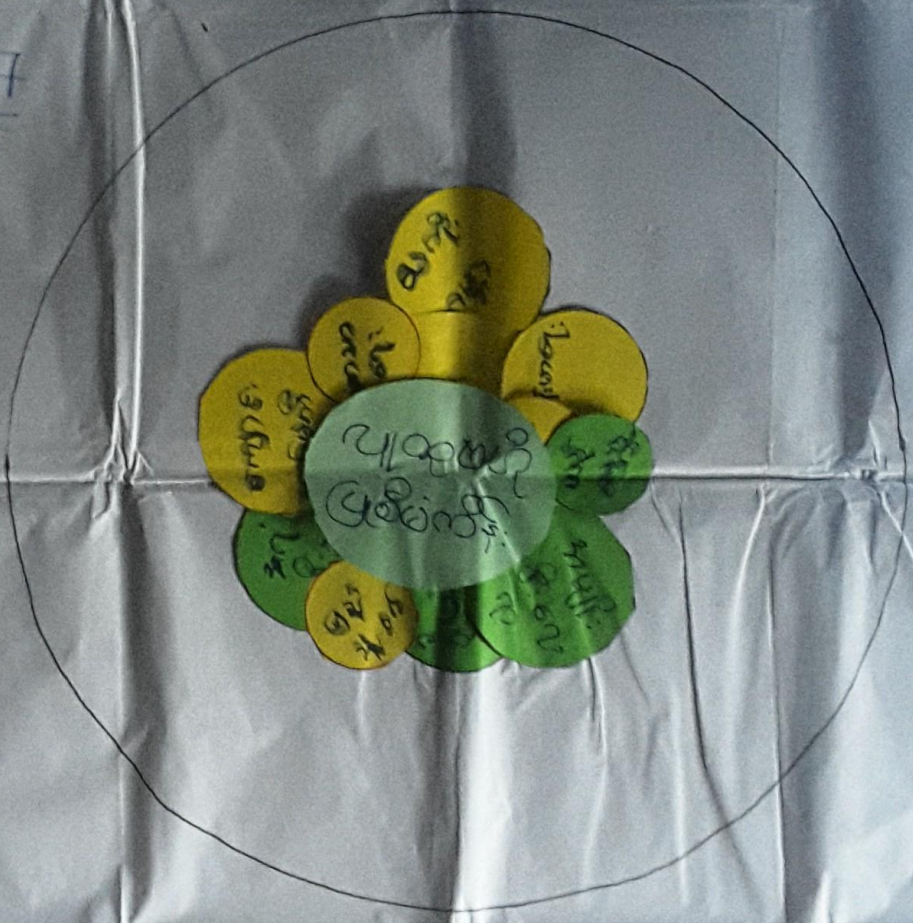

ပျိုအိမ်အိမ်  
အိမ်တိုက်



ပင်း) အဖွဲ့အစည်း ချိတ်ဆက်ပုံ

ကျေးဇူး - စဉ်ဆိုင်ရီ

ကျေးဇူး အုပ်စု - စစ်ချောင်းစဉ်ဆိုင်ရီ

ဆွေးနွေးဆန်းစစ်ချက်

△ စဉ်ဆိုင်ရီ ခိုလှုံ့ယဉ် အုပ်ချုပ်ရေးအဖွဲ့တို့ ပျက်စီးစေရန် ယူဆပိုင်ပါဝင်မှုများရှိရာ ခြင်း၊ ကျေးဇူးကဲ့သို့ ဝတ်စုံ၊ အာသာရေး အဖွဲ့များ တွင်လည်း အုပ်ချုပ်ရေးပိုင်၊ မှ အဓိကအခန်း မှ ပါဝင်နေခြင်း၊

△ လယ်ဇာလယ်စု၊ အဖွဲ့များမှလည်း ယဉ်ကျေးမှုအဖွဲ့များနှင့် ပူးပေါင်းပါဝင်ခြင်း၊

△ အမျိုးသမီး၊ ကျေးဇူးနှင့် အဖွဲ့သစ် ဖြန့်ချိမှု အုပ်ချုပ်ရေး များ၊ ဂျပန်၊ ဂျပန်၊ ဖြန့်ချိမှု ပညာရေးများကို ကျေပယ်ပစ်ခတ်၊ ငှားရမ်းမှုများကို ဆက်သွယ် ဆောင်ရွက်ပျက် ရှိခြင်း၊

△ သမဝါယမ အဖွဲ့များ အုပ်ချုပ်ရေးများ များနှင့် ဆက်ဆံပျက် ရှိခြင်း၊ ကျေးဇူးကဲ့သို့ သူ့လူထုနှင့် ပူးပေါင်းပါဝင်လာခြင်း၊

△ အင်္ဂုဏ်သိက္ခာ - ဖြစ်ပေါ်စေရန် အဖွဲ့များမှ တစ်ဖွဲ့နှင့်တစ်ဖွဲ့ ချိတ်ဆက်ပျက် ရှိခြင်း၊

△ အဖွဲ့အစည်း ချိတ်ဆက်ပုံကို ဆွေးနွေးဆန်းစစ်ခြင်းဖြင့်

△ ဗဟို၊ လူထုမဟုတ် ပြုစီစဉ်ရန် မှ ကျေးဇူးကဲ့သို့ အုပ်ချုပ်ရေးနှင့် အာသာရေး၊ ပရဟိတ အဖွဲ့များနှင့် အဓိကပါဝင်ပျက် ရှိရာ အဖွဲ့အစည်း ချိတ်ဆက်ပုံကို ဆွေးနွေးဆန်းစစ်ခြင်းဖြင့် အမျိုးသမီး၊ အမျိုးသား များ ကျေးဇူးကဲ့သို့ အဖွဲ့အစည်း ချိတ်ဆက်ပုံကို သိမြင်လာနိုင်ခြင်း၊

၇။ ကျေးရွာကော်မတီရွေးချယ်ခြင်းနှင့် ကျေးရွာဖွံ့ဖြိုးရေးအစီအစဉ် ဆောင်ရွက်မှုမှတ်တမ်းခါတ်ပုံများ



၈။ ကျေးရွာစီမံကိန်းအထောက်အကူပြုကော်မတီဝင်များစာရင်း

စဉ်	အမည်	ကျား၊ မ	ရာထူး
၁	မန်းအုန်းကျော်	ကျား	ကျေးရွာ စီ/ထောက် ဥက္ကဋ္ဌ
၂	နန်းမြင့်မြင့်စိန်	မ	ကျေးရွာ စီ/ထောက် ဥက္ကဋ္ဌ
၃	နန်းစိန်ဌေး	မ	စောင့်ကြည့်၊ ကြီးကြပ်ရေး ဆပ်ကော်မတီ
၄	မန်းလင်းယုန်	ကျား	စောင့်ကြည့်၊ ကြီးကြပ်ရေး ဆပ်ကော်မတီ
၅	မန်းမင်းသူ	ကျား	စောင့်ကြည့်၊ ကြီးကြပ်ရေး ဆပ်ကော်မတီ
၆	မန်းသူရကျော်	ကျား	ဝယ်ယူရေး ဆပ်ကော်မတီ
၇	မန်းလင်းထင်စိုး	ကျား	ဝယ်ယူရေး ဆပ်ကော်မတီ
၈	နန့်ခင်မာကြည်	မ	ဝယ်ယူရေး ဆပ်ကော်မတီ
၉	မန်းစပန်း	ကျား	လည်ပတ်ရေးနှင့် ပြင်/ထိန်း ဆပ်ကော်မတီ
၁၀	နန့်သက်ထားနိုင်	မ	လည်ပတ်ရေးနှင့် ပြင်/ထိန်း ဆပ်ကော်မတီ
၁၁	နန့်မူရှိန်	မ	လည်ပတ်ရေးနှင့် ပြင်/ထိန်း ဆပ်ကော်မတီ
၁၂	မန်းအုန်းကျော်	ကျား	စေတနာ့ဝန်ထမ်း
၁၃	နန့်ပန်တင်	မ	စေတနာ့ဝန်ထမ်း
၁၄	မန်းအောင်ဇေ	ကျား	အကြံပြုတိုင်ကြားဖြေရှင်းရေး
၁၅	နန်းဝင်ရောင်	မ	အကြံပြုတိုင်ကြားဖြေရှင်းရေး
၁၆	နန်းစုကြည်	မ	ကျေးရွာ စာရင်းကိုင်

၉။ ကျေးရွာအခြေခံအချက်အလက်များ (ပုံစံ ၈ - ၁) ပထမနှစ် စက်ဝန်း

ပုံစံ - ၈ - ၁ ကျေးရွာအခြေခံအချက်အလက်များ (Form PC 1)

လမ်းညွှန်ချက်၊ ကျေးရွာတစ်ရွာသို့ ပထမဆုံးပိတ်ဆက်ခေါ် သွားရောက်သောအခါ လူထုစည်းရုံးမှုများသည် ကျေးရွာ ဝေါင်းစည်းများအား ကျေးရွာအချက်အလက်များကို ပေးအောင်ပေးပို့ တောင်းခံရသည်။ ဤအချက်အလက်များကို စိတ်နှိုးစွာ ပိတ်ဆက်အစည်းအဝေးပတ်ပတ်တောင်းခံရသည်။ စိတ်နှိုးစွာပိတ်ဆက်အစည်းအဝေးတွင် လူထုစည်းရုံးမှုများသည် ဤအချက်အလက် များအား စစ်ဆေးပြီး ပုံနှိပ်ကန့်အောင်ပြုလုပ်ရမည်။ ပြီးနောက်တွင် လူထုစည်းရုံးမှုများမှ သတင်းအချက်အလက်ထဲသို့ Tablets မှ တစ်ဆင့် ဖြည့်သွင်းရမည်။

ကျေးရွာဝေါင်းစည်းအမည် <b>မင်းခံာ်ဂိမ်း</b>	ကျေးရွာဝေါင်းစည်း၏ ဝန်နံပါတ် <b>09-788146339</b>	လူထုစည်းရုံးမှုအမည် <b>မင်းခံာ်ဂိမ်း</b>
မြည်နယ်၊ တိုင်းဒေသကြီး <b>ဧရာဝတီ</b>	မြို့နယ် <b>ငပူရွာ</b>	ကျေးရွာအုပ်စု <b>မင်းခံာ်ဂိမ်း</b>
	ကျေးရွာ <b>မင်းခံာ်ဂိမ်း</b>	

က။ လူဦးရေ

လူဦးရေ	အိမ်ထောင်စုအရေအတွက်	ကိုးကွယ်သည့်ဘာသာ	အိမ်ထောင်စုအရေအတွက်
လူဦးရေ (၁) <b>မောင်</b>	<b>216</b>	ဘာသာ (၁) <b>ဗုဒ္ဓ</b>	<b>220</b>
လူဦးရေ (၂) <b>မောင်</b>	<b>2</b>	ဘာသာ (၂) -----	
လူဦးရေ (၃) <b>မောင်</b>	<b>1</b>	ဘာသာ (၃) -----	
လူဦးရေစုစု <b>အင်း + ကရင်</b>	<b>1</b>	ဘာသာစုစု -----	
အခြား			
ပထမနှစ်သားများ	<b>5</b>		
သက်ကြီးရွယ်အိုများ (၆၅ နှစ် နှင့် အထက်)	<b>30</b>		
စစ်ဘေးရှောင် (သို့မဟုတ်) ရွှေ့ပြောင်းနေထိုင်၊ ပြောင်းရွှေ့	<b>4</b>		

လူဦးရေ	အမျိုးသား (အရေအတွက်)	အမျိုးသမီး (အရေအတွက်)	အိမ်ခြေအရေတွက်
လူဦးရေ	<b>1378</b>	<b>1493</b>	<b>(216)</b>
လူဦးရေ (၁) <b>မောင်</b>	<b>1368</b>	<b>1481</b>	
လူဦးရေ (၂) <b>မောင်</b>	<b>5</b>	<b>9</b>	
လူဦးရေ (၃) <b>မောင်</b>	<b>1</b>	<b>1</b>	
ခြား <b>အင်း + ကရင်</b>	<b>4</b>	<b>2</b>	
အိမ်ထောင်စုစု	<b>201</b>	<b>19</b>	

(ခ) အခြေခံအဆောက်အအုံ အသုံးအဆောင်များ

စာသင်ကျောင်း	အမှတ် ဖြစ်ပါ	ကျန်းမာရေး	အမှတ် ဖြစ်ပါ	တာဝန်ပေး အဆောက်အအုံများ	အမှတ် ဖြစ်ပါ
အထက်တန်းကျောင်း	<input type="checkbox"/>	ဆေးရုံ	<input type="checkbox"/>	ဝေတီ	<input type="checkbox"/>
အလယ်တန်းကျောင်း	<input checked="" type="checkbox"/>	ကျန်းမာရေးဌာန	<input checked="" type="checkbox"/>	ဘုန်းကြီးကျောင်း	<input checked="" type="checkbox"/>
ပုလဲတန်းကျောင်း	<input checked="" type="checkbox"/>	ကျန်းမာရေးဌာနခွဲ	<input checked="" type="checkbox"/>	ဟိန္ဒူဘုရားကျောင်း	<input type="checkbox"/>
မှတ်တိုင်ကျောင်း	<input type="checkbox"/>	ဆေးပေးစခန်း	<input checked="" type="checkbox"/>	ရေစယာန်ကျောင်း	<input type="checkbox"/>
အခြား	<input checked="" type="checkbox"/>	အခြား	<input type="checkbox"/>	လေ	<input type="checkbox"/>
				အခြား	<input type="checkbox"/>
မှတ်ချက် <b>က.က/ကျောင်းရှိ</b>		မှတ်ချက်		မှတ်ချက်	

(ဂ) တွဲဖက်ကျင့်သုံးမှုများမှတ်တမ်း (ကျေးရွာတွင်နေထိုင်သော ထုံ, ပဟုတ် တံမြားရွာမှလာရောက်သော အမျိုးသမီးများ၏ အခြေအနေအထား)

(ခ) စာထပ်ကျော်ခြင်း			(၂) ကျန်းမာရေး			(၃) လက်မှုပညာ		
မျက်နှာပြင်/အထက်	ရွာတွင်နေထိုင်သူ	အခြားရွာမှလာသူ	ရွာတွင်နေထိုင်သူ	အခြားရွာမှလာသူ	လက်သားပန်းချီ	ရွာတွင်နေထိုင်သူ	အခြားရွာမှလာသူ	
မျက်နှာပြင်/အထက်	✓	✓	မရောက်	၈	၇	✓	၈	
အထက်ကျော/အောက်ကျော	✓	✓	လက်ထောက်ကျန်းမာရေး	၈	၇	✓	၈	
အလယ်ကျော/အောက်ကျော	✓	✓	အမျိုးသမီးကျန်းမာရေး	၈	၇	✓	၈	
ပုလဲ/အခြား	✓	✓	အခြား	✓	✓	✓	✓	
မှတ်ချက်	၈	၇	အခြား	✓	✓	✓	✓	

(ဃ) ကျေးရွာသို့ ရောက်ရှိနိုင်သည့် လမ်းအခြေအနေ / ကျေးရွာတစ်ရွာသည် ၎င်း၏ ကျေးရွာအုပ်စုနှင့် ထက်သွယ်ထားသော လမ်းအခြေအနေ (အောက်ပါတို့ကို ဝိုင်းပါ)

ကျောက်ကြမ်းလမ်း: \_\_\_\_\_ ကတ္တရာလမ်း: \_\_\_\_\_ ကွန်ကရစ်လမ်း: \_\_\_\_\_ မော်တော်ဆိုင်ကယ်လမ်း: \_\_\_\_\_  
 ကျောက်ခင်းလမ်း: \_\_\_\_\_ မြေသားလမ်း: \_\_\_\_\_ လူသွားလမ်း: \_\_\_\_\_ အခြား: \_\_\_\_\_

(င) ကျေးရွာဖွံ့ဖြိုးမှုစီမံချက်  
 (၁) လူထုဝတ်ပြုစီမံကိန်းပထဝီပုံ ဤကျေးရွာတွင် ကျေးရွာဖွံ့ဖြိုးမှု စီမံချက်ရှိပါသလား?  
 (၂) ရှိပါလျှင် ဤစီမံချက်ကို မည်သည့် နှစ်တွင် ပြင်ဆင်ခဲ့ပါသနည်း?  
 (၃) ဤစီမံချက်ကို ဖြည့်စည်းမှုအတည်ပြုခဲ့ပါသလား?

ဝိုင်းပါ  
 ရှိပါသည် / မရှိပါ / မသိပါ  
 ၂၀၂၁ / မသိပါ  
 ပြုခဲ့ပါသည် / မပြုခဲ့ပါ / မသိပါ

(စ) ဝေဖန်အကွာအဝေး  
 (၁) ဤကျေးရွာ၏ ဝေဖန်မှု ၎င်းကျေးရွာအုပ်စု၏ ဝေဖန်မှုအထိ ဝေဖန်မှုပညာပေးသနည်း? ဝိုင်းပါ / မသိပါ  
 (၂) ဤကျေးရွာမှ ၎င်းကျေးရွာအုပ်စု၏ ဝေဖန်မှုအထိ သွားလာရာတွင် ကြာမြင့်သည့် အချိန်:

ခြောက်မေ့ ရာသီတွင် ကြာချိန် ----- ထော်လာဂျီ/မော်တော်ဆိုင်ကယ်/ခြေလျင်/လား/မော်တော်ဘုတ်/အခြား: \_\_\_\_\_  
 မိုးရာသီတွင် ကြာချိန် ----- ထော်လာဂျီ/မော်တော်ဆိုင်ကယ်/ခြေလျင်/လား/မော်တော်ဘုတ်/အခြား: \_\_\_\_\_

(ဆ) ပတ်ဝန်းကျင်ဆိုင်ရာ သဘာဝဘေးအန္တရာယ်  
 ဤကျေးရွာတွင် ရေကြီးခြင်းကြောင့် သဘာဝဘေးအန္တရာယ်ကျရောက်ခြင်း ရှိပါသလား? ဝိုင်းပါ  
 ၂၀၂၁ ဝိုင်းပါသည် ရှိလျှင် ဝေဖန်ပြပါ ၁၇၇၅-၂၀၂၁ ဝိုင်း ၃၀၀၃ - ၃၀၀၈

(ဇ) ကျေးရွာတွင် ခွဲစည်းထားသော အဖွဲ့အစည်းများ  
 လူထုဝတ်ပြုစီမံကိန်းပထဝီပုံ ဤကျေးရွာတွင် ကျေးရွာဖွံ့ဖြိုးရေးအတွက် အစိုးရ (သို့) ရွာသားများကိုယ်တိုင် (သို့) စီမံကိန်းတစ်ခုခု ခွဲစည်းထားသည့် အဖွဲ့အစည်းများ ရှိပါသလား?

(၁) Save the children  
 (၂) Libet Myanmar

(ဈ) အထွေထွေအုပ်ချုပ်ရေး ဦးစီးဌာန (GAD) မှ မှတ်တမ်းတင်ထားခြင်း  
 ဤကျေးရွာသည် အထွေထွေအုပ်ချုပ်ရေး ဦးစီးဌာန (GAD) မှ မှတ်တမ်းတင်ထားမှု ရှိပါသလား? ဝိုင်းပါ  
 ၂ မရှိပါ ✓ ရှိပါသည်

ကျေးရွာခေါင်းဆောင် အမည် မန်းခဲ  
 လက်မှတ် Janet  
 နေ့စွဲ 4.2.17  
 လူထုစည်းရုံးရေးမှူး အမည် ဒေါ်စန္ဒာ  
 လက်မှတ် Chandra  
 နေ့စွဲ 4.2.17

၉။ ကျေးရွာအခြေခံအချက်အလက်များ (ပုံစံ ၈ - ၁) ဒုတိယနှစ် စက်ဝန်း

ပုံစံ - ၈ - ၁ ကျေးရွာအခြေခံအချက်အလက်များ (Form PC 1)

လက်ညှိုးခွက်၊ ကျေးရွာတစ်ရွာသို့ ပထမဆုံးစိတ်ဓာတ်ပေး သွားရောက်သောအခါ လူထုစည်းရုံးရေးမှူးသည် ကျေးရွာ  
 အိမ်ထောင်များအား ကျေးရွာအချက်အလက်များကို ပေးကြားရန်နှင့် တောင်းခံရသည်။ ဤအချက်အလက်များကို စီမံကိန်း  
 မိတ်ဆက်အစည်းအဝေးတိုင်ပင်တောင်းခံရသည်။ စီမံကိန်းမိတ်ဆက်အစည်းအဝေးတွင် လူထုစည်းရုံးရေးမှူးသည် ဤအချက်အလက်  
 များအား ဝစ်ဆေးပြီး မှန်ကန်အောင်ပြုလုပ်ရသည်။ ပြီးနောက်တွင် လူထုစည်းရုံးရေးမှူးမှ သတင်းအချက်အလက်ထိသို့ Tablets မှ  
 တာဆင့် ဖြည့်သွင်းရသည်။

ကျေးရွာအိမ်ထောင် အမည်	ကျေးရွာအိမ်ထောင်၏ ဝန်နံပါတ်	လူထုစည်းရုံးရေးမှူး၏ အမည်
ခေါ်ယူသည့် ဖြည့်နှယ်တိုင်အသင်္ကြန် ရာဝတီ	၀၅ ၇၆၆၈၉၆၀၅၄	ခေါ်တတထွန်း
	မြို့နယ်	ကျေးရွာအုပ်စု
	၄၄၆၈၈	ခေါ်ခေါ်စိုင့်
		ကျေးရွာ
		ခေါ်ခေါ်စိုင့်

က။ လူဦးရေ

လူဦးရေ	အိမ်ထောင်စုအရေအတွက်	ကိုးကွယ်သည့်ဘာသာ	အိမ်ထောင်စုအရေအတွက်
လူဦးရေ (၁) ကျား	337	ဘာသာ (၁) ဗုဒ္ဓ	331
လူဦးရေ (၂) မိန်းမ	1	ဘာသာ (၂) အစ္စလာမ်	10
လူဦးရေ (၃) ကလေး	1	ဘာသာ (၃) _____	
လူဦးရေစုစုပေါင်း	2	ဘာသာစုစုပေါင်း	
မသန်ရွယ်သူများ	အရေအတွက်		
သက်တိုက်ရွယ်သူများ	5		
(၆၅ နှစ် နှင့် အထက်)	30		
စစ်ဘေးအရှောင် (သို့)မဟုတ်	4		
ရွေ့ပြောင်းနေထိုင်သူ၊ ပြောင်းရွှေ့			

လူဦးရေ	အမျိုးသား (အရေအတွက်)	အမျိုးသမီး (အရေအတွက်)	အိမ်ခြေအရေအတွက်
လူဦးရေ (၁) ကျား	1332	1482	338
လူဦးရေ (၂) မိန်းမ	1368	1418	
လူဦးရေ (၃) ကလေး	1	3	
စုစုပေါင်း	4	81	
အိမ်ထောင်စုစုပေါင်း	322	19	

(ခ) အခြေခံအထောက်အပံ့ အဆင့်အထောက်များ

စာသင်ကျောင်း	အမှတ် ဖြည့်	ကျန်ဆာရေး	အမှတ် ဖြည့်	ဘာသာရေး အထောက်အပံ့များ	အမှတ် ဖြည့်
အထက်တန်းကျောင်း	မရှိ	မရှိ	မရှိ	မရှိ	မရှိ
အလယ်တန်းကျောင်း	မရှိ	ကျန်ဆာရေး	မရှိ	ဘုန်းတော်ကျောင်း	မရှိ
ပထမတန်းကျောင်း	မရှိ	ကျန်ဆာရေး	မရှိ	ဟိန္ဒူဘုရားကျောင်း	မရှိ
ပျဉ်းကျောင်း	မရှိ	မရှိ	မရှိ	ရေပေးစနစ်ကျောင်း	မရှိ
အခြား		အခြား		မရှိ	
မှတ်စုတ်		မှတ်စုတ်		အခြား	
				မှတ်စုတ်	

(ဂ) ကျွမ်းကျင်သူများမှတ်တမ်း (ကျေးရွာတွင်နေထိုင်သော သို့မဟုတ် တခြားရွာမှလာရောက်သောကျွမ်းကျင်သူများ)

	(၁) စာသင်ကျောင်း		(၂) ကျွမ်းကျင်သူများ		(၃) လက်မှုပညာရပ်		
	ရွာတွင်နေထိုင်သူ	အခြားရွာမှလာသူ		ရွာတွင်နေထိုင်သူ	အခြားရွာမှလာသူ	ရွာတွင်နေထိုင်သူ	အခြားရွာမှလာသူ
မူလတန်းပြဆရာ/မ	✓	✓	ဆရာမ			လက်သမား	✓
အထက်တန်းပြဆရာ/မ		✓	လက်ထောက်ကျွမ်းကျင်သူ		✓	ပန်း	✓
အလယ်တန်းပြဆရာ/မ		✓	အမျိုးသမီးကျွမ်းကျင်သူ	✓		လှုပ်လှော်ကျွမ်းကျင်သူ	✓
မူကြိုဆရာ/မ			သားရွာဆရာမ	✓		ရေကန်သွယ်သူ	✓
အခြား			ပြည်သူ့ကျွမ်းကျင်သူ	✓		ကော်ပြင်ဆရာ	✓
မှတ်တမ်း			မှတ်တမ်း			မှတ်တမ်း	✓

(ဃ) ကျေးရွာသို့ ရောက်ရှိနိုင်သည့် လမ်းအခြေအနေ / ကျေးရွာထဲသို့ ဝင်ရောက် နေထိုင်ရန်နှင့် ဆက်သွယ်ထားသော လမ်းအခြေအနေ (အောက်ပါတို့ကို ဝိုင်းပါ)

ကျောက်ကြမ်းလမ်း      ကတ္တရာလမ်း      ကျွန်းကန်လမ်း      မော်တော်ဆိုင်ကယ်လမ်း  
 ကျောက်ခဲလမ်း      ပြေသာလမ်း      လှည့်လမ်း      အခြား \_\_\_\_\_

(င) ကျေးရွာရှိ ရေရရှိမှု စီမံခန့်ခွဲခြင်း

(၁) လူထုပေါ်ပြန်စီမံကိန်းမစတင်မီ ဤကျေးရွာတွင် ကျေးရွာရှိ ရေရရှိမှု စီမံခန့်ခွဲခြင်းပါသလား? ရှိပါသည် / မရှိပါ / မသိပါ

(၂) ရှိပါလျှင် ဤစီမံခန့်ခွဲမှုကို မည်သည့် နှစ်တွင် ပြင်ဆင်ခဲ့ပါသနည်း? နှစ် \_\_\_\_\_ / မသိပါ

(၃) ဤစီမံခန့်ခွဲမှုကို မြို့နယ်မှ အတည်ပြုခဲ့ပါသလား? ရှိပါသည် / မရှိပါ / မသိပါ

(စ) ခရီးအကွာအဝေး

(၁) ဤကျေးရွာ၏ပေါ်မှ ဝင်ရောက်ရန်အတွက် ခရီးသည် မည်သည့် ကျေးရွာမှ ဝင်ရောက်သနည်း? ဝိုင်း \_\_\_\_\_ / မသိပါ

(၂) ဤကျေးရွာမှ ဝင်ရောက်ရန်အတွက် အကွာအဝေးမှာ မည်မျှရှိသနည်း? \_\_\_\_\_

မြောက်ဘက် ရာသီတွင် ကြာချိန် \_\_\_\_\_ ဝင်လာရန် / မော်တော်ဆိုင်ကယ် / မြို့ရပ် / လမ်း / မော်တော်ဆိုင်ကယ် / အခြား \_\_\_\_\_

တောင်ဘက် ရာသီတွင် ကြာချိန် \_\_\_\_\_ ဝင်လာရန် / မော်တော်ဆိုင်ကယ် / မြို့ရပ် / လမ်း / မော်တော်ဆိုင်ကယ် / အခြား \_\_\_\_\_

(ဆ) ပတ်ဝန်းကျင်ဆိုင်ရာ သဘာဝဘေးအန္တရာယ်

ဤကျေးရွာတွင် ချေမှုန်းခြင်းကြောင့် သဘာဝဘေးအန္တရာယ် ရောက်ရှိခဲ့ခြင်း ရှိပါသလား? ရှိပါသည် / မရှိပါ / မသိပါ

(ဇ) ကျေးရွာတွင် ရွှေ့ပြောင်းသွားသော အဖွဲ့အစည်းများ  
 လူထုပေါ်ပြန်စီမံကိန်းမစတင်မီ ဤကျေးရွာတွင် ကျေးရွာရှိ ရေရရှိမှု စီမံခန့်ခွဲခြင်း အဖွဲ့ (သို့) ရွာသားများက ဝင်ရောက် ဝန်ထမ်းဆောင်မှုများ ရှိခဲ့ပါသလား? ရှိပါသည် / မရှိပါ / မသိပါ

(ဈ) Save the children

(၁) \_\_\_\_\_

(ည) အထွေထွေအုပ်ချုပ်ရေး ဦးစီးဌာန (GAD) မှ ပတ်သက်သည့် အခြေအနေ  
 ဤကျေးရွာသည် အထွေထွေအုပ်ချုပ်ရေး ဦးစီးဌာန (GAD) မှ ပတ်သက်သည့် အခြေအနေ ရှိပါသလား? ရှိပါသည်

ကျေးရွာအစိုးရအဖွဲ့  
 အမည် မန် ဖြစ်သင်      လက်မှတ် CR      ရက်စွဲ 8.18.17

လူထုပေါ်ပြန်စီမံကိန်းအဖွဲ့  
 အမည် မောင်ကျော်      လက်မှတ် JK      ရက်စွဲ 8.18.17

၉။ ကျေးရွာအခြေခံအချက်အလက်များ (ပုံစံ ၈ - ၁) တတိယနှစ် စက်ဝန်း

ပုံစံ - ၈ - ၁ ကျေးရွာအခြေခံအချက်အလက်များ (Form PC 1)

လက်ညှိနှိုင်း၊ ကျေးရွာတစ်ရွာသို့ ပထမဆုံးပိတ်ဆက်ခရီး သွားရောက်သောအခါ လူထုစည်းရုံးရေးများသည် ကျေးရွာ ခေါင်းဆောင်များအား ကျေးရွာအချက်အလက်များကို ပေတ္တာရုပ်နှံ၍ တောင်းခံရသည်။ ဤအချက်အလက်များကို ဗိမာန်နီး ပိတ်ဆက်အစည်းဝေးပုဂံပိတောက်တန်းခံရသည်။ ဗိမာန်နီးပိတ်ဆက်အစည်းဝေးတွင် လူထုစည်းရုံးရေးများသည် ဤအချက်အလက် များအား စစ်ဆေးပြီး မှန်ကန်အောင်ပြုလုပ်ရမည်။ ပြီးနောက်တွင် လူထုစည်းရုံးရေးများမှ ဆတင်အချက်အလက်ထံသို့ Tablets မှ ထုတ်၍ ဖြည့်သွင်းရမည်။

ကျေးရွာခေါင်းဆောင် အမည် <b>မာရ်မြန်သင်း</b>	ကျေးရွာခေါင်းဆောင်၏ ဖုန်းနံပါတ် <b>၀၅ - ၇၆၆၈ ၅၆၀၅၄</b>	လူထုစည်းရုံးရေးမှူး၏ အမည် <b>ဒေါ်သင်းစိန်စွန်</b>
ဖြည့်နယ်တိုင်းဝဒေသကြီး <b>ဧရာဝတီ</b>	မြို့နယ် <b>ပုသိမ်</b>	ကျေးရွာအုပ်စု <b>အင်းဝမြို့</b>
ကျေးရွာ <b>မင်းဆွေ</b>		

တေး လူဦးရေ

လူမျိုးစု	အိမ်ထောင်စုအရေအတွက်	ကိုးကွယ်သည့်ဘာသာ	အိမ်ထောင်စုအရေအတွက်
လူမျိုးစု (၁) <b>ဓမ္မ</b>	<b>၃၃၇</b>	ဘာသာ (၁) <b>ဓမ္မ</b>	<b>၃၃၇</b>
လူမျိုးစု (၂) <b>ဗမာ</b>	<b>၁</b>	ဘာသာ (၂) <b>ဗုဒ္ဓဘာသာ</b>	<b>၁၀</b>
လူမျိုးစု (၃) <b>ဗမာ</b>	<b>၁</b>	ဘာသာ (၃) -----	
လူမျိုးစုစုစု <b>အခြားမျိုးစု</b>	<b>၂</b>	ဘာသာစုစု -----	
အခြား			
	အရေအတွက်		
မသန်စွမ်းသူများ	<b>၅</b>		
သက်ကြီးရွယ်အိုများ (၆၅ နှစ် နှင့် အထက်)	<b>၃၀</b>		



	အရက် အမျိုးအစား	အရက် (လက်မ)
အရက်		
အရက် (၁) - အရက်	၆၆၆	၇၆၆
အရက် (၂) - အရက်	၁	၁
အရက် (၃) - အရက်		
အရက်	၇	၇
အရက်	၆၃	၆၃

(၁) အရက်အမျိုးအစား အရက်အမျိုးအစား

အရက်အမျိုးအစား	အရက် အမျိုးအစား	အရက် အမျိုးအစား	အရက် အမျိုးအစား	အရက် အမျိုးအစား	အရက် အမျိုးအစား
အရက်အမျိုးအစား	<input checked="" type="checkbox"/>	အရက်	<input type="checkbox"/>	အရက်	<input type="checkbox"/>
အရက်အမျိုးအစား	<input type="checkbox"/>	အရက်	<input type="checkbox"/>	အရက်	<input type="checkbox"/>
အရက်အမျိုးအစား	<input type="checkbox"/>	အရက်	<input type="checkbox"/>	အရက်	<input type="checkbox"/>
အရက်အမျိုးအစား	<input type="checkbox"/>	အရက်	<input type="checkbox"/>	အရက်	<input type="checkbox"/>
အရက်အမျိုးအစား	<input type="checkbox"/>	အရက်	<input type="checkbox"/>	အရက်	<input type="checkbox"/>
အရက်အမျိုးအစား	<input type="checkbox"/>	အရက်	<input type="checkbox"/>	အရက်	<input type="checkbox"/>
အရက်အမျိုးအစား	<input type="checkbox"/>	အရက်	<input type="checkbox"/>	အရက်	<input type="checkbox"/>

(၁) ကျွမ်းကျင်သူများမှတ်တမ်း (မတူညီမှုကွဲပြားမှုများကို ဖော်ပြရန်အတွက် သို့မဟုတ် ထပ်ပြန်စစ်ဆေးရန်အတွက် အသုံးပြုရန်အတွက်)

(၁) အသုံးပြုသူ			(၂) ကျွမ်းကျင်သူ			(၃) လက်မှတ်ထုတ်ပေးသူ		
အမျိုးအမည်	အသုံးပြုသူ	အသုံးပြုသူ	အသုံးပြုသူ	အသုံးပြုသူ	အသုံးပြုသူ	အသုံးပြုသူ	အသုံးပြုသူ	အသုံးပြုသူ
အသုံးပြုသူ	<input checked="" type="checkbox"/>	<input checked="" type="checkbox"/>	အသုံးပြုသူ	<input type="checkbox"/>	<input type="checkbox"/>	လက်မှတ်ထုတ်ပေးသူ	<input checked="" type="checkbox"/>	<input checked="" type="checkbox"/>
အသုံးပြုသူ	<input type="checkbox"/>	<input checked="" type="checkbox"/>	လက်မှတ်ထုတ်ပေးသူ	<input type="checkbox"/>	<input checked="" type="checkbox"/>	အသုံးပြုသူ	<input checked="" type="checkbox"/>	<input checked="" type="checkbox"/>
အသုံးပြုသူ	<input checked="" type="checkbox"/>	<input checked="" type="checkbox"/>	အသုံးပြုသူ	<input checked="" type="checkbox"/>	<input type="checkbox"/>	လက်မှတ်ထုတ်ပေးသူ	<input type="checkbox"/>	<input type="checkbox"/>
အသုံးပြုသူ	<input type="checkbox"/>	<input type="checkbox"/>	အသုံးပြုသူ	<input checked="" type="checkbox"/>	<input type="checkbox"/>	လက်မှတ်ထုတ်ပေးသူ	<input checked="" type="checkbox"/>	<input checked="" type="checkbox"/>
အသုံးပြုသူ	<input type="checkbox"/>	<input type="checkbox"/>	အသုံးပြုသူ	<input checked="" type="checkbox"/>	<input type="checkbox"/>	လက်မှတ်ထုတ်ပေးသူ	<input checked="" type="checkbox"/>	<input checked="" type="checkbox"/>
အသုံးပြုသူ			အသုံးပြုသူ			လက်မှတ်ထုတ်ပေးသူ		

(၁) မတူညီမှုကွဲပြားမှုများကို ဖော်ပြရန်အတွက် သို့မဟုတ် ထပ်ပြန်စစ်ဆေးရန်အတွက် အသုံးပြုရန်အတွက် အသုံးပြုရန်အတွက် အသုံးပြုရန်အတွက်

အသုံးပြုသူ  
 အသုံးပြုသူ  
 အသုံးပြုသူ  
 အသုံးပြုသူ

(၁) ကျွမ်းကျင်သူမှတ်တမ်း  
 (၁) ကျွမ်းကျင်သူမှတ်တမ်း  
 အသုံးပြုသူ

(၃) နိုင်ငံတော် ညှိနှိုင်းရေးရာတိုင်းရင်းသား ဝန်ထမ်းများ၏ အခြေအနေအထား? ၃၆၂၂၂/၂၀၁၆

(၄) ညှိနှိုင်းရေးရာ ဦးစီးဌာန၏ အခြေအနေအထား? ဖြန့်ချိသည့် ပုံစံဖြင့် / ၂၀၁၆

(ခ) ဝန်ထမ်းများ၏ အခြေအနေအထား

(၁) ညှိနှိုင်းရေးရာတိုင်းရင်းသား ဝန်ထမ်းများ၏ အခြေအနေအထား? မိမိတို့၏ / ၂၀၁၆

(၂) ညှိနှိုင်းရေးရာတိုင်းရင်းသား ဝန်ထမ်းများ၏ အခြေအနေအထား? သုံးသပ်ရေးရာတိုင်းရင်းသား အခြေအနေအထား

အခြေအနေအထားတိုင်းရင်းသား ----- ဝန်ထမ်းများ/ ဝန်ထမ်းချုပ်ကြီး/ ဝန်ထမ်းချုပ်ကြီး/ ဝန်ထမ်းချုပ်ကြီး/ ဝန်ထမ်းချုပ်ကြီး/ ဝန်ထမ်းချုပ်ကြီး  
အခြေ -----

အခြေအနေအထားတိုင်းရင်းသား ----- ဝန်ထမ်းများ/ ဝန်ထမ်းချုပ်ကြီး/ ဝန်ထမ်းချုပ်ကြီး/ ဝန်ထမ်းချုပ်ကြီး/ ဝန်ထမ်းချုပ်ကြီး/ ဝန်ထမ်းချုပ်ကြီး  
အခြေ -----

(ဆ) ဝန်ထမ်းများ၏ အခြေအနေအထား

ညှိနှိုင်းရေးရာတိုင်းရင်းသား ဝန်ထမ်းများ၏ အခြေအနေအထားကို သုံးသပ်ရေးရာတိုင်းရင်းသား အခြေအနေအထား

□ မရှိမိ     □ ရှိသော်လည်း နည်းပါးပါသည် (၂၀၁၆ ခုနှစ်)

(ဇ) ဝန်ထမ်းများ၏ အခြေအနေအထား

ညှိနှိုင်းရေးရာတိုင်းရင်းသား ဝန်ထမ်းများ၏ အခြေအနေအထားကို သုံးသပ်ရေးရာတိုင်းရင်းသား အခြေအနေအထား

(၁) Save the children

(၂) Save the children

(၃) အခြေအနေအထားတိုင်းရင်းသား ဝန်ထမ်းများ (GAD) မှ ပတ်သက်သည့် အခြေအနေအထား

ညှိနှိုင်းရေးရာတိုင်းရင်းသား အခြေအနေအထားတိုင်းရင်းသား ဝန်ထမ်းများ (GAD) မှ ပတ်သက်သည့် အခြေအနေအထား ရှိပါသလား

၀ မန္တလေး

၀ ပုသိမ်

တက္ကသိုလ်ဝင်တန်း

အမည် မှတ်တမ်း

*[Handwritten signature]*

လက်မှတ်

၀၃.၅

၆.၇.၁၈

လူထုစည်းရုံးရေးဌာန

အမည် မှတ်တမ်း

*[Handwritten signature]*

လက်မှတ်

၀၃.၅

၆.၇.၁၈

၁၀။ စီမံကိန်းစက်ဝန်းအချိန်ဇယား (ပုံစံ စ-၂) ပထမနှစ် စက်ဝန်း

ပုံစံ - စ - ၂ - စီမံကိန်းစက်ဝန်းအချိန်ဇယား (PC 2)

လက်ညှိုးရက်၊ သက်တိုင်ရာလူထုစည်းရုံးရေးမှု/လက်ထောက်နည်းဗေဒရေးရာမှ စီမံကိန်းစက်ဝန်းအချိန်ဇယားကို ဖြည့်သွင်းရမည်။  
 စည်းရုံးရေးမှု/လုပ်ငန်းစဉ်၊ အမည် ဒေါ်အာအိန်  
 ဇူလိုင်လ ၂၀၁၇ ခုနှစ်၊ ၄.၂.၂၀၁၇  
 စီမံကိန်းအမျိုးအစား/အမျိုးအမည် စီမံကိန်း(၁) ။ စီမံကိန်း(၂) ။ စီမံကိန်း(၃)  
 ပြည်နယ်/တိုင်း ရေဝေ၊ မြို့နယ် ပျဏော၊ မြို့နယ်အုပ်စု ပျဏော၊ ရပ်ကွက် စက်ဝန်း(၁) ။ စီမံကိန်း(၂) ။ စီမံကိန်း(၃)  
 စီမံကိန်းအမျိုးအစား စီမံကိန်း(၁) ။ စီမံကိန်း(၂) ။ စီမံကိန်း(၃)  
 စီမံကိန်းအမျိုးအစား စီမံကိန်း(၁) ။ စီမံကိန်း(၂) ။ စီမံကိန်း(၃)  
 စီမံကိန်းအမျိုးအစား စီမံကိန်း(၁) ။ စီမံကိန်း(၂) ။ စီမံကိန်း(၃)  
 စီမံကိန်းအမျိုးအစား စီမံကိန်း(၁) ။ စီမံကိန်း(၂) ။ စီမံကိန်း(၃)

စီမံကိန်းအမျိုးအစား	စီမံကိန်းအမျိုးအစား		အချိန်ဇယား				စီမံကိန်းအမျိုးအစား
	စီမံကိန်းအမျိုးအစား	စီမံကိန်းအမျိုးအစား	စီမံကိန်းအမျိုးအစား	စီမံကိန်းအမျိုးအစား	စီမံကိန်းအမျိုးအစား	စီမံကိန်းအမျိုးအစား	
၁။ ကျေးရွာစီမံကိန်း ပတ်သက်အစည်းအဝေး	၄.၂.၂၀၁၇	၄.၂.၂၀၁၇	၅၄	၁၀၁	၁၅၅	၂၀၁၇ ခုနှစ်၊ ဇူလိုင်လ ၂၅	
၂။ ကျေးရွာစီမံကိန်း ပတ်သက်အစည်းအဝေး	၇.၆.၂၀၁၇	၇.၆.၂၀၁၇	၄၇	၆၇	၁၁၄	၂၀၁၇ ခုနှစ်၊ ဇူလိုင်လ ၂၅	
၃။ ကျေးရွာစီမံကိန်း ပတ်သက်အစည်းအဝေး	၉.၂.၂၀၁၇	၉.၂.၂၀၁၇	၁၆	၇၅	၉၁	၂၀၁၇ ခုနှစ်၊ ဇူလိုင်လ ၂၅	
၄။ မြို့နယ်အဆင့် စီမံကိန်းရေးဆွဲရေး နှင့် အကောင်အထည်ဖော်ရေးကော်မတီ၏ စီမံကိန်း သုံးသပ်မှု အစည်းအဝေး			၁၆	၁၆	၃၂	၂၀၁၇ ခုနှစ်၊ ဇူလိုင်လ ၂၅	
၅။ မြို့နယ် စီမံကိန်းရေးဆွဲရေး နှင့် အကောင်အထည်ဖော်ရေးကော်မတီ၏ သုံးသပ်မှု အစည်းအဝေး			၁၆	၁၆	၃၂	၂၀၁၇ ခုနှစ်၊ ဇူလိုင်လ ၂၅	
၆။ စီမံကိန်းလုပ်ငန်းစဉ်စီမံခန့်ခွဲရေးအစည်းအဝေး							
၆.၁။ စီမံကိန်းလုပ်ငန်း အကောင်အထည်ဖော်ရေးအစည်းအဝေး							
၆.၂။ ပထမဦးဆုံးအစည်းအဝေး							
၆.၃။ ဘဏ္ဍာရေးကုန်ကျ လျာထားအစည်းအဝေး							





၆၄။ ငြိမ်လှည့်အားအရ ဖရေချိန် ၇။ ငြိမ်လှည့်အားအရ ဖရေချိန် ၇.၁။ အဝင်အား ယာယီအား ၇.၂။ အဝင်အား ဝက်ယအား ၇.၃။ အဝင်အား တစ်ယာယီအား	၂၀.၁၀.၁၇	၂၀.၁၀.၁၇	၈	၈	၈	၁၇	၁၆
	၂၀.၃.၁၇	၂၀.၃.၁၇	၇	၈	၈	၁၅	၁၅
၈။ ငြိမ်လှည့်အားအရ ဖရေချိန် အဝင်အား ၉။ ငြိမ်လှည့်အားအရ ဖရေချိန် အဝင်အား							



၁၁။ ကျေးရွာဖွံ့ဖြိုးရေး ဦးစားပေး အစီအစဉ် (ပုံစံ ၈-၃) ပထမနှစ် စက်ဝန်း

ပုံစံ - ၈ - ၃ ကျေးရွာဖွံ့ဖြိုးရေး ဦးစားပေးအစီအစဉ် (Form PC 3)

လက်ညှိုးရွက် အဆင့်(၃) ကျေးရွာဖွံ့ဖြိုးရေးအစီအစဉ်အစဉ်အစား ပြီးဆုံးသောအခါ ကျေးရွာစီမံကိန်း အထောက်အကူပြု  
 ကော်မတီသည် လူထုစည်းရုံးရေးမှူးအမှုအခင်းဖြင့် ဤပုံစံကိုပြည့်စုံအောင် ဖြည့်သွင်းရမည်။

လူထုစည်းရုံးရေးမှူး/ဝန်ထမ်း အမည် **ဒေါ်အိအိအိ**

၀၉၈ ၇.၂.၂၀၁၇

စက်ဝန်းအား အမှတ်ဖြစ်ပါ (✓) မှာ စက်ဝန်း(၀)  
 စက်ဝန်း(၂) စက်ဝန်း(၃) စက်ဝန်း(၄)

ပြည်နယ်/တိုင်း **ဧရာဝတီ** ပြနယ် **ယုတော** ကျေးရွာအုပ်စု **လမ်းမကြီး** ကျေးရွာ **အိအိအိ**

က။ အစီအစဉ်အတားအဆီးများအားလေးနှစ်ခြင်း - ယခုလက်ရှိအခြေအနေတွင် ဤကျေးရွာဖွံ့ဖြိုးတိုးတက်ရေးအတွက်  
 အဓိက အစီအစဉ်အတားအဆီးများသည် ပည်သည့်များဖြစ်ပါသည်။ (အမျိုးသား/သမီး အနည်းဆုံးအစီအစဉ် ၅ ခုစီစီပြုပါ)  
 အမျိုးသား အဖွဲ့မှ တင်ပြသောအစီအစဉ်အတားအဆီးများ အမျိုးသမီး အဖွဲ့မှတင်ပြသောအစီအစဉ်အတားအဆီးများ

၀	အစီအစဉ်အတားအဆီးများ	၀	အစီအစဉ်အတားအဆီးများ
၁	အစီအစဉ်အတားအဆီးများ	၁	အစီအစဉ်အတားအဆီးများ
၂	အစီအစဉ်အတားအဆီးများ	၂	အစီအစဉ်အတားအဆီးများ
၃	အစီအစဉ်အတားအဆီးများ	၃	အစီအစဉ်အတားအဆီးများ
၄	အစီအစဉ်အတားအဆီးများ	၄	အစီအစဉ်အတားအဆီးများ
၅	အစီအစဉ်အတားအဆီးများ	၅	အစီအစဉ်အတားအဆီးများ
၆	အစီအစဉ်အတားအဆီးများ	၆	အစီအစဉ်အတားအဆီးများ

ခ။ မျှော်မှန်းခြင်း - နောင်လာမည့် (၅) နှစ် အတွင်း ကျေးရွာဖွံ့ဖြိုးရေး မျှော်မှန်းလျာထားချက်များအား တင်ပြပါ။

အမျိုးသားအဖွဲ့မှ တင်ပြသောမျှော်မှန်းချက်များ	အမျိုးသမီးအဖွဲ့မှ တင်ပြသောမျှော်မှန်းချက်များ
၀	၀
၁	၁
၂	၂
၃	၃
၄	၄
၅	၅
၆	၆

ဂ။ လူထုစီမံကိန်း၏ လာမည့် (၄) နှစ်အတွက် အကျိုးဝင်သော ဦးစားပေး ဖွံ့ဖြိုးတိုးတက်မှု လုပ်ငန်း အစီအစဉ်များအားဖော်ပြပါ။

အဆင့်	ကျေးရွာအတွက် ဦးစားပေး ဖွံ့ဖြိုးတိုးတက်မှု လုပ်ငန်းစဉ်များ	အဆိုပြုသူ (အမျိုးသားများ/ အမျိုးသမီးများ/အမျိုးသား+ အမျိုးသမီး)	ခန့်မှန်းကုန်ကျ ဝရိတ်	အကျိုးခံစားခွင့်ရှိသူ ခန့်မှန်းခြေ အရေ အတွက်
၀	အစီအစဉ်အတားအဆီးများ	က	၇၅ သိန်း	၂၈၇၁
၂	အစီအစဉ်အတားအဆီးများ	က+မ	၁၇၇၀၀၀၀၀	-
၃	အစီအစဉ်အတားအဆီးများ	က+မ		
၄	အစီအစဉ်အတားအဆီးများ	က+မ		
၅	အစီအစဉ်အတားအဆီးများ	က		
၆	အစီအစဉ်အတားအဆီးများ	က		

ဃ။ လူထုစီမံကိန်း၏ လာမည့် (၄)နှစ်အတွက် အကျိုးမဝင်သော ဦးစားပေး ဖွံ့ဖြိုးတိုးတက်မှု လုပ်ငန်း အစီအစဉ်များအားဖော်ပြပါ။

အဆင့်	ကျေးရွာအတွက် ဦးစားပေး ဖွံ့ဖြိုးတိုးတက်မှု လုပ်ငန်းစဉ်များ	အဆိုပြုသူ (အမျိုးသားများ/အမျိုးသမီးများ/အမျိုးသမီး)	အခန်းကဏ္ဍ
၀	အိုက်ဂျစ်စော့ဇွဲ	၇၇+၆	
၂	လှူဒါန်းမှု	၇၇+၆	
၃	ကျေးရွာ		
၄			
၅			
၆			
၇			
၈			
၉			
၁၀			

ခေါင်းဆောင်၊ ကျေးရွာစီမံကိန်းအထောက်အကူပြုကော်မတီမှ အတည်ပြုသည်။

အမည် မင်းတင်လင်းဦး လက်မှတ် Naing ဝန.ရံ ၇.၂.၂၀၁၇

၁၁။ ကျေးရွာဖွံ့ဖြိုးရေး ဦးစားပေး အစီအစဉ် (ပုံစံ ၈-၃) ဒုတိယနှစ် စက်ဝန်း

ပုံစံ - ၈ - ၃ ကျေးရွာဖွံ့ဖြိုးရေး ဦးစားပေးအစီအစဉ် (Form PC 3)

လမ်းညွှန်စုတ်၊ အဆင့်(၃) ကျေးရွာပျော်ပန်းချက်အစည်းအဝေး၊ ပြီးဆုံးသောအခါ ကျေးရွာပိတ်နိး အထောက်အကူပြု ကော်မတီသည် လူထုစည်းရုံးရေးမှူးအရာရှိနှင့် ဤပုံစံကိုပြည့်စုံအောင် ဖြည့်သွင်းရမည်။

လူထုစည်းရုံးရေးမှူး/ဝန်ထမ်း အမည် Dr. Car Tur

နေ့စွဲ 11.18.17 ကော်ဝန်းအား အမှတ်ခြစ်ပါ (✓)  ကော်ဝန်း(၁)  ကော်ဝန်း(၂)  ကော်ဝန်း(၃)  ကော်ဝန်း(၄)

ပြည်နယ်/တိုင်း ဧရာဝတီ ပြည်နယ် ပုသိမ် ကျေးရွာအုပ်စု အင်းယုကျိ ကျေးရွာ အင်းယု

က။ အခက်အခဲအတာအဟိန်းများအားလျှော့ချပေးခြင်း - ယခုလက်ရှိအခြေအနေတွင် ဤကျေးရွာဖွံ့ဖြိုးတိုးတက်ရေးအတွက် အဓိက အခက်အခဲအတာအဟိန်းများသည် မည်သည့်များဖြစ်ပါသနည်း။ (အမျိုးသား/သမီး၊ အနည်းဆုံးအခက်အခဲ ၅ ခုစီဖော်ပြပါ) အမျိုးသား အဖွဲ့မှ တင်ပြသောအခက်အခဲအတာအဟိန်းများ အမျိုးသမီး အဖွဲ့မှတင်ပြသောအခက်အခဲအတာအဟိန်းများ

၁ ကျေးရွာတွင် ငယ်များ ပါဝင်မှု နည်းပါးခြင်း	၁ ကျေးရွာတွင် ငယ်များ ပါဝင်မှု နည်းပါးခြင်း
၂ ကျေးရွာတွင် မိ.ကလေးများ နည်းပါးခြင်း	၂ ကျေးရွာတွင် မိ.ကလေးများ နည်းပါးခြင်း
၃ ကျေးရွာတွင် ငွေကြေး နည်းပါးခြင်း	၃ ကျေးရွာတွင် ငွေကြေး နည်းပါးခြင်း
၄ ဘဝကြီးများ ပါဝင်မှု နည်းပါးခြင်း	၄ ဘဝကြီးများ ပါဝင်မှု နည်းပါးခြင်း
၅ မြေယာအကျိုးအမြတ် နည်းပါးခြင်း	၅ မြေယာအကျိုးအမြတ် နည်းပါးခြင်း
၆ အကျိုးအမြတ် နည်းပါးခြင်း	၆ အကျိုးအမြတ် နည်းပါးခြင်း

၇ ကျေးရွာအတွက် အကျိုးအမြတ် နည်းပါးခြင်း / အကျိုးအမြတ် နည်းပါးခြင်း

ခ။ မွှော်နှမ်းခြင်း - နောင်လအတွက် (၅) နှစ်အတွက် ကျေးရွာဖွံ့ဖြိုးရေး မွှော်နှမ်းလျာထားချက်များအား တင်ပြပါ။

အမျိုးသားအဖွဲ့မှ တင်ပြသောမွှော်နှမ်းချက်များ	အမျိုးသမီးအဖွဲ့မှ တင်ပြသောမွှော်နှမ်းချက်များ
၁ ကျေးရွာအတွက် ငွေကြေး နည်းပါးခြင်း	၁ ကျေးရွာအတွက် ငွေကြေး နည်းပါးခြင်း
၂ မိ.ကလေးများ ပါဝင်မှု နည်းပါးခြင်း	၂ ကျေးရွာအတွက် မိ.ကလေးများ ပါဝင်မှု နည်းပါးခြင်း
၃ ကျေးရွာအတွက် ငွေကြေး နည်းပါးခြင်း	၃ ကျေးရွာအတွက် ငွေကြေး နည်းပါးခြင်း
၄ ကျေးရွာအတွက် ငွေကြေး နည်းပါးခြင်း	၄ ကျေးရွာအတွက် ငွေကြေး နည်းပါးခြင်း
၅ ကျေးရွာအတွက် ငွေကြေး နည်းပါးခြင်း	၅ ကျေးရွာအတွက် ငွေကြေး နည်းပါးခြင်း
၆ ကျေးရွာအတွက် ငွေကြေး နည်းပါးခြင်း	၆ ကျေးရွာအတွက် ငွေကြေး နည်းပါးခြင်း

၇ ကျေးရွာအတွက် အကျိုးအမြတ် နည်းပါးခြင်း / အကျိုးအမြတ် နည်းပါးခြင်း

ဂ။ လူထုပိတ်နိး၏ လာမည့် (၄) နှစ်အတွက် အကျိုးရရှိသော ဦးစားပေး ဖွံ့ဖြိုးတိုးတက်မှု လုပ်ငန်း အစီအစဉ်များအားဖော်ပြပါ။

အဆင့်	ကျေးရွာအတွက် ဦးစားပေး ဖွံ့ဖြိုးတိုးတက်မှု လုပ်ငန်းစဉ်များ	အဆိုပြုသူ (အမျိုးသားများ/ အမျိုးသမီးများ/အမျိုးသား+ အမျိုးသမီး)	ခန့်မှန်းကုန်ကျ ဝင်ရံ	အကျိုးခံစားခွင့်ရှိသူ ခန့်မှန်းခြေ အရေအတွက်
၁	ကျေးရွာတွင် ငွေကြေး နည်းပါးခြင်း	က+ခ	15500000	2852
၂	မိ.ကလေးများ ပါဝင်မှု နည်းပါးခြင်း	က+ခ	-	2852
၃	ကျေးရွာအတွက် ငွေကြေး နည်းပါးခြင်း	က+ခ	-	2852
၄	ကျေးရွာအတွက် ငွေကြေး နည်းပါးခြင်း	က+ခ	-	2852
၅	ကျေးရွာအတွက် ငွေကြေး နည်းပါးခြင်း	က	-	2852
၆				

ဃ။ လူထုပီပဲကိန်း၏ လာမည့် (၄)နှစ်အတွက် အကျိုးမဝင်သော ဦးစားပေး ဖွံ့ဖြိုးတိုးတက်မှု၊ လုပ်ငန်း အစီအစဉ်များအားဖော်ပြပါ။

အဆင့်	ကျေးရွာအတွက် ဦးစားပေး ဖွံ့ဖြိုးတိုးတက်မှု၊ လုပ်ငန်းစဉ်များ	အဆိုပြုသူ (အမျိုးသားများ/အမျိုးသမီးများ/အမျိုးသား+အမျိုးသမီး)	အခန်းကဏ္ဍ
၁	ဝန်ထမ်းအိမ်ရာ	၆ + ၇	
၂	အိမ်ရာ	၆	
၃	အကျွမ်းကျင်မှု ဖွံ့ဖြိုးရေး	၆ + ၇	
၄			
၅			
၆			
၇			
၈			
၉			
၁၀			

ခေါင်းဆောင်၊ ကျေးရွာပီပဲကိန်းအထောက်အကူပြုကော်မီတီမှ အတည်ပြုသည်။

အမည် အောင်ကျော်စွာ လက်မှတ် AK ခန့်.စွဲ 11.12.17

၁၁။ ကျေးရွာဖွံ့ဖြိုးရေး ဦးစားပေး အစီအစဉ် (ပုံစံ ၈-၃) တတိယနှစ် စက်ဝန်း

**ပုံစံ - ၈-၃ ကျေးရွာဖွံ့ဖြိုးရေး ဦးစားပေးအစီအစဉ် (Form PC 3)**

လယ်ယာမြေပိုင်ဆိုင်မှု (၃) ကျေးရွာဖွံ့ဖြိုးရေးအစီအစဉ်အောက်တွင် ပါဝင်သော အစီအစဉ်များကို အကျဉ်းချုပ်ဖော်ပြပါ။ အထောက်အထားဖြင့် ဖော်ပြပါ။			
လုပ်ငန်းအမျိုးအမည် အရင်းအမြစ်			
ခုနှစ် ၂၀ - ၇၇ - ၇၈	စက်ဝန်းအား အမှတ်ဖြည့်ပါ (✓) ။ စက်ဝန်း(၁) <input type="checkbox"/> စက်ဝန်း(၂) ။ စက်ဝန်း(၃) ။ စက်ဝန်း(၄)		
ပြည်နယ်/တိုင်း	မြို့နယ်	ကျေးရွာအုပ်စု	ကျေးရွာ

ဤ အစီအစဉ်အောက်တွင် ပါဝင်သော အစီအစဉ်များ - ယခုလက်ရှိအခြေအနေတွင် ဤကျေးရွာဖွံ့ဖြိုးရေးအစီအစဉ်အောက် အောက်ဖော်ပြပါအစီအစဉ်များသည် ပုံစံဖြည့်ပါ။ (အမျိုးအား/အမျိုးအစား/အမျိုးအစား ၅ ခုစီဖြည့်ပါ)

စက်ဝန်း (၁) ကျေးရွာဖွံ့ဖြိုးရေး အစီအစဉ်အောက်တွင်ပါဝင်သော အစီအစဉ်များ	
ကျေးရွာဖွံ့ဖြိုးရေးအစီအစဉ်အောက်တွင် ပါဝင်သော အစီအစဉ်များ	<input type="checkbox"/> ကျေး ဝမ်း <input type="checkbox"/> ကျေး + ဝ
ကျေးရွာဖွံ့ဖြိုးရေးအစီအစဉ်အောက်တွင် ပါဝင်သော အစီအစဉ်များ	<input type="checkbox"/> ကျေး ဝမ်း <input type="checkbox"/> ကျေး + ဝ
ကျေးရွာဖွံ့ဖြိုးရေးအစီအစဉ်အောက်တွင် ပါဝင်သော အစီအစဉ်များ	<input type="checkbox"/> ကျေး ဝမ်း <input type="checkbox"/> ကျေး + ဝ
ကျေးရွာဖွံ့ဖြိုးရေးအစီအစဉ်အောက်တွင် ပါဝင်သော အစီအစဉ်များ	<input type="checkbox"/> ကျေး ဝမ်း <input type="checkbox"/> ကျေး + ဝ
ကျေးရွာဖွံ့ဖြိုးရေးအစီအစဉ်အောက်တွင် ပါဝင်သော အစီအစဉ်များ	<input type="checkbox"/> ကျေး ဝမ်း <input type="checkbox"/> ကျေး + ဝ

၈။ မျှော်မှန်းခြင်း - စတင်လုပ်ငန်း (၅) နှစ် အတွင်း ကျေးရွာဖွံ့ဖြိုးရေး မျှော်မှန်းချက်များကို ဖော်ပြပါ။

စက်ဝန်း (၁) ကျေးရွာဖွံ့ဖြိုးရေး အစီအစဉ်အောက်တွင်ပါဝင်သော အစီအစဉ်များ	
ကျေးရွာဖွံ့ဖြိုးရေးအစီအစဉ်အောက်တွင် ပါဝင်သော အစီအစဉ်များ	<input type="checkbox"/> ကျေး ဝမ်း <input type="checkbox"/> ကျေး + ဝ
ကျေးရွာဖွံ့ဖြိုးရေးအစီအစဉ်အောက်တွင် ပါဝင်သော အစီအစဉ်များ	<input type="checkbox"/> ကျေး ဝမ်း <input type="checkbox"/> ကျေး + ဝ
ကျေးရွာဖွံ့ဖြိုးရေးအစီအစဉ်အောက်တွင် ပါဝင်သော အစီအစဉ်များ	<input type="checkbox"/> ကျေး ဝမ်း <input type="checkbox"/> ကျေး + ဝ
ကျေးရွာဖွံ့ဖြိုးရေးအစီအစဉ်အောက်တွင် ပါဝင်သော အစီအစဉ်များ	<input type="checkbox"/> ကျေး ဝမ်း <input type="checkbox"/> ကျေး + ဝ

□ ကျား ၀၀ □ ကျား + ၀

၇။ လူထုပီပီနီ၏ လာမည့် (၄) နှစ်အတွက် အကျုံးဝင်သော ဦးစားပေး ဖွံ့ဖြိုးတိုးတက်မှု လုပ်ငန်း အစီအစဉ်များအားဖော်ပြပါ။

ဦးစားပေးအဆင့်	ကျေးရွာအတွက် ဦးစားပေး ဖွံ့ဖြိုးတိုးတက်မှု လုပ်ငန်းစဉ်များ	အဆိုပြုသူ (အမျိုးသားများ/ အမျိုးသမီးများ/ အမျိုးသား + အမျိုးသမီး)	အခန်းကဏ္ဍ	ဦးစားပေးအဆင့် သတ်မှတ်ချက်	ခန့်မှန်း ကုန်ကျစရိတ်	အကျိုးခံစားခွင့်ရှိသူ နှင့် နန်းခြေအရေအတွက်		
						ကျား	မ	ပေါင်း
၁	ကျေးရွာကျေးကွက် ၁၀ နယ်စပ် ၂၃ နယ်	ကျေးရွာသား/ အမျိုးသမီး	ကျေးရွာ	၁	၁၀၀၀၀၀	၁၅၅	၁၅၅	၃၁၀
၂	အိမ်ထောင်စု ၄၅ နေရာ	"	"	၂	၅၀၀၀၀	၇၅	၇၅	၁၅၀
၃	ကျေးရွာကျေးကွက် ၁၀ နယ်စပ် ၂၃ နယ်	"	ကျေးရွာ	၃	၅၀၀၀၀	၇၅	၇၅	၁၅၀
၄								
၅								

၈။ လူထုပီပီနီ၏ လာမည့် (၄) နှစ်အတွက် အကျုံးဝင်သော ဦးစားပေး ဖွံ့ဖြိုးတိုးတက်မှု လုပ်ငန်း အစီအစဉ်များအားဖော်ပြပါ။

အဆင့်	ကျေးရွာအတွက် ဦးစားပေး ဖွံ့ဖြိုးတိုးတက်မှု လုပ်ငန်းစဉ်များ	အဆိုပြုသူ (အမျိုးသားများ/ အမျိုးသမီးများ/ အမျိုးသား + အမျိုးသမီး)	အခန်းကဏ္ဍ
၁	ကျေးရွာကျေးကွက် ၁၀ နယ်စပ် ၂၃ နယ်	ကျေးရွာသား	ကျေးရွာ
၂			
၃			
၄			
၅			

မေးခွန်းတင်ပြပါ။ ကျေးရွာပီပီနီအထောက်အကူပြုကော်မတီမှ အတည်ပြုသည်။

အမည် \_\_\_\_\_ လက်မှတ် \_\_\_\_\_ နေ့စွဲ \_\_\_\_\_

၁၂။ ကျေးရွာအုပ်စုစီမံကိန်းလုပ်ငန်းခွဲရွေးချယ်ခြင်း (ပုံစံ ၈-၄) ပထမနှစ် စက်ဝန်း

ပုံစံ - ၈ - ၄ ကျေးရွာအုပ်စုစီမံကိန်းလုပ်ငန်းခွဲရွေးချယ်ခြင်းပုံစံ (Form PC 4)

လင်ဥက္ကဋ္ဌများ၊ စီမံကိန်းလုပ်ငန်းခွဲရွေးချယ်ရေးအဖွဲ့အစည်းအဖွဲ့ဝင်များနှင့် အကျိုးစီးပွားများ ဖြည့်စုံအောင်မြင်စေရန်၊ ဤပုံစံအား ပြည့်စုံစွာဖြည့်သွင်းရမည်။ ဤပုံစံအား မြည့်စုံစွာဖြည့်သွင်းပြီးပါက ကျေးရွာအုပ်စုနယ်မြေအတွက် အကျိုးစီးပွားအတွက် နောက်ဆက်တွဲအဖြစ် ထားရှိရမည်။ CF ၄ ကျေးရွာတစ်ရွာချင်းစီ၏ စီမံကိန်းလုပ်ငန်းခွဲဆိုင်ရာ အချက်အလက်များကို MIS သို့ ထည့်သွင်းရမည်။ (ယခုစီမံကိန်းလုပ်ငန်းခွဲ မလုပ်ကိုင်သော ကျေးရွာများ မပါဝင်ပါ။)

ကျေးရွာစည်ရှိရွေးချယ်မှု/ဝန်ထမ်းအမည် ဦးစောနိုင် ကျော်ဇွာ

နေ့စွဲ ၁၇.၅.၂၀၁၇

ပြည်နယ်/တိုင်း ဗဟိုဝန်ထမ်း ပြန်လည် ဖွဲ့စည်းရေး အဖွဲ့ဝင်များ

စက်ဝန်းအားအမှတ်ခြစ်ပေးပါ။(၁) စက်ဝန်း(၁)၊ (၂) စက်ဝန်း(၂)၊ (၃) စက်ဝန်း(၃)၊ (၄) စက်ဝန်း(၄)

ကျေးရွာအမည်	ဆောင်ရွက်မည့် လုပ်ငန်းများ	အတိုင်းအတာ	ခန့်မှန်း တိုက်ရိုက် အကျိုးစီးပွားနှင့် ရှိသူများ	အဆိုပြုတင်ပြသူ	စီမံကိန်းမှ ထည့်သွင်းမှု		
					စီမံကိန်းမှ ထည့်သွင်းမှု	ကျေးရွာမှ ထည့်သွင်းမှု	ခန့်မှန်းကုန်ကျစရိတ်
စမ်းချောင်းဆည်တူးမြောင်း	မြေဖျက်၊ ကျွတ်၊ ကျွတ်၊ တံတား (စတင်ဆောက်လုပ်မည်)	၃၄' x ၈'	၇၂၈၂၆၅၀၀	မ.ကျေး၊ မ.ပ.၊ မ.ကျေး+မ	၅၅၀၀၀၀၀/-	-	၂၅၀၀၀၀၀/-
တောင်ချောင်းဆည်တူးမြောင်း	ကျွတ်၊ ကျွတ် (စတင်)	၁၅၀၀' x ၈' x ၆'	၇၂၈၂၆၅၀၀	မ.ကျေး၊ မ.ပ.၊ မ.ကျေး+မ	၁၇၄၀၀၀၀၀/- ၁၆၅၀၀၀၀၀/-	-	၁၇၄၀၀၀၀၀/-
ဖြူတောင်တူးမြောင်း	ဆောက်လုပ်ရေး၊ ကျွတ် (ကျွတ်)	၃၄' x ၁၀'	၅၅၂၆၅၀၀	မ.ကျေး၊ မ.ပ.၊ မ.ကျေး+မ	၇၅၀၀၀၀၀/- ၅၀၀၀၀၀၀/-	-	၇၅၀၀၀၀၀/-
မင်းမာကျွတ်	ဆောက်လုပ်ရေး၊ ကျွတ် (ကျွတ်)	၃၄' x ၁၀'	၆၀၆၅၀၀၀	မ.ကျေး၊ မ.ပ.၊ မ.ကျေး+မ	၇၅၀၀၀၀၀/- ၅၀၀၀၀၀၀/-	-	၇၅၀၀၀၀၀/-

ရင်းနှီးမြှုပ်နှံမှု/ဆောက်လုပ်ရေး ဦးစွာ အမည် လက်မှတ် ရက်စွဲ

ဦးစောနိုင် ကျော်ဇွာ ၁၇.၅.၂၀၁၇









ကျေးဇူးတင်စာ

စဉ်စီစဉ်

ဆုတောင်းစာ

စာတော်အပိုင်း

အခန်း

အပိုင်းအစားအစဉ်

စာမျက်နှာ

၁၅:၀၀

တက်ရောက်ကြည့်ရှုရန်

၈ ( ၈၂ ) ၁၂ ( ၈၈ ) , ၁၆၆ ( ၁၆၆ )

ရက်စွဲ

၈.၁၁.၁၉

အကြောင်းအရာ

အကျဉ်းချုပ်အကြောင်းအရာ

- ကျေးဇူးတင်စာများကို ရေးသားခြင်း

အကျဉ်းချုပ်အကြောင်းအရာများကို ရေးသားခြင်း

- အကျဉ်းချုပ်အကြောင်းအရာများကို ရေးသားခြင်း

- အကျဉ်းချုပ်အကြောင်းအရာများကို ရေးသားခြင်း

- အကျဉ်းချုပ်အကြောင်းအရာများကို ရေးသားခြင်း

- အကျဉ်းချုပ်အကြောင်းအရာများကို ရေးသားခြင်း

- အကျဉ်းချုပ်အကြောင်းအရာများကို ရေးသားခြင်း

- အကျဉ်းချုပ်အကြောင်းအရာများကို ရေးသားခြင်း

၁) အကျဉ်းချုပ်အကြောင်းအရာ

၂) အကျဉ်းချုပ်အကြောင်းအရာ

၃) အကျဉ်းချုပ်အကြောင်းအရာ

အကျဉ်းချုပ်အကြောင်းအရာ

၄

၅

၆



ကမ္ဘာ့အေးချမ်းရေးအဖွဲ့အစည်းများ

- ၁) ဖွဲ့စည်းပုံအားဖြင့်
- ၂) အဖွဲ့အစည်းအမျိုးအမည်
- ၃) ရေပူအဖွဲ့အစည်းအမျိုးအမည်

ကမ္ဘာ့အေးချမ်းရေးအဖွဲ့အစည်းများ

- ၁) ဖွဲ့စည်းပုံအားဖြင့်
- ၂) အဖွဲ့အစည်းအမျိုးအမည်
- ၃) ရေပူအဖွဲ့အစည်းအမျိုးအမည်

အဖွဲ့အစည်းအမျိုးအမည်

- ၁) ဖွဲ့စည်းပုံအားဖြင့်
- ၂) အဖွဲ့အစည်းအမျိုးအမည်
- ၃) ရေပူအဖွဲ့အစည်းအမျိုးအမည်

.. ပထမဆုံးအဖွဲ့အစည်းအမျိုးအမည်

၁၄။ ကဏ္ဍအလိုက် ဖွံ့ဖြိုးရေး ဦးစားပေးလုပ်ငန်းများ

မနက်ဆက်တွဲ (၄) ပြောဆိုသောဆိုင်များအတွက် ဦးစားပေးဖွံ့ဖြိုးရေးလုပ်ငန်းစဉ် အနစ်အရှက်

မူရင်းဆိုင်အား VPSC တွင်ထောက်ပံ့မည်အဖြစ်ပြောဆိုမှုနှင့် ညှိနှိုင်းဆောင်ရွက် ခြင်းအား TPIC သို့ပို့ပေးမည်။ MIS data အစုအဝေး ဖြစ်ပေါ်မှုကို မလိုအပ်ပါ။

အဆင့်	လုပ်ငန်း	မည်သည့်စားပေးလုပ်	ကျေးဇူးတင်တာဝန်ဆောင် (သို့) ဆောင်ရွက်	ပြင်ပမှမည်သည့် ထောက်ပံ့မှု မရှိ	
ဦးစားပေးဆောင်ရွက်ခြင်း	၀	မန္တလေးတိုင်းဒေသကြီး	<input type="checkbox"/> မ	VPSC	
	၁	မန္တလေးတိုင်းဒေသကြီး	<input type="checkbox"/> ကုသ	VPSC	
	၂	မန္တလေးတိုင်းဒေသကြီး	<input type="checkbox"/> မ	VPSC	
	၃	မန္တလေးတိုင်းဒေသကြီး	<input type="checkbox"/> ကုသ	VPSC	
	၄		<input type="checkbox"/> မ		
အခြားစားပေးလုပ်ငန်း	၀	မန္တလေးတိုင်းဒေသကြီး	<input type="checkbox"/> မ	VPSC	
	၁		<input type="checkbox"/> ကုသ		
	၂		<input type="checkbox"/> မ		
	၃		<input type="checkbox"/> ကုသ		
	၄		<input type="checkbox"/> မ		
အခြားစားပေးလုပ်ငန်း	၀		<input type="checkbox"/> မ		
	၁		<input type="checkbox"/> ကုသ		
	၂		<input type="checkbox"/> မ		
	၃		<input type="checkbox"/> ကုသ		
	၄		<input type="checkbox"/> မ		
အခြားစားပေးလုပ်ငန်း	၀		<input type="checkbox"/> မ		
	၁		<input type="checkbox"/> ကုသ		
	၂		<input type="checkbox"/> မ		

၁၅။

VDP အရည်အသွေးထိန်းချုပ်မှု

ထိန်းချုပ်သူ-

ရက်စွဲ-

ရွာ-

VDP ရက်စွဲ

မြို့နယ်

ကျေးရွာအုပ်စု

VDP စာရွက်စာတမ်းပြီးဆုံးမှုကို စစ်ဆေးပါ။ (OM အရ)

- မျက်နှာဖုံး (အဖုံး)
- မာတိကာ
- ကျေးရွာအခြေခံ (data)
- PSA အကျဉ်းချုပ်နှင့် PRA လုပ်ငန်းစဉ်
- အမျိုးသားအမျိုးသမီး အဖွဲ့များ၏ အခက်အခဲများ
- ကျေးရွာမျှော်မှန်းချက် (ဆွေးနွေးချက် ရလဒ်)
- အမျိုးသား၊ အမျိုးသမီးအဖွဲ့များ သဘောတူထားသည့် (၄) နှစ်အတွက် ဦးစားပေး လုပ်ငန်းများ စာရင်း (အခြေခံ အဆောက်အအုံ၊ အသက်မွေးမှု၊ ပညာရေး၊ လူမှုရေးထိန်းသိမ်းမှု၊ .....)

နောက်ဆက်တွဲများ

- လူမှုရေးအကဲဖြတ်မှု၊ စာရွက်စာတမ်း၊ ဓါတ်ပုံနှင့် PRA လုပ်ငန်းစဉ်၊ မြေပုံများပါရမည်၊ စည်းစိမ်ပိုင်ဆိုင်မှု အဆင့်၊ Venn ပုံ.....
- ကျေးရွာစီမံကိန်း ရေးဆွဲရေး အစည်းအဝေးမှတ်တမ်း မိတ္တူ
- ကျေးရွာ၏ အချက်အလက် (PC 1 ပုံစံ)
- ကျေးရွာမျှော်မှန်းချက်

(၂) လူမှုရေးအကဲဖြတ်မှုအရည်အသွေးနှင့် (VDP စစ်ဆေးပါ)

- VDP တွင် ပါဝင်သော ဦးရေ (အမျိုးသားအမျိုးသမီး)
- လူမှုရေးအကဲဖြတ်မှုအရည်အသွေးနှင့် VDP အတွက် ရက်ပေါင်း
- PRA အသုံးပြုမှုအရည်အတွက်
- ပါဝင်သောဦးရေနှင့် လုပ်ငန်းများ မှတ်တမ်းတင်ခြင်း (အစည်းအဝေးမှတ်တမ်း၊ ဓါတ်ပုံ၊ တိုင်းရင်းသားအနည်းစုနှင့် ထိခက်လွယ်သောအဖွဲ့များ၊)
  - အလွန်ကောင်
  - ကောင်း
  - ညံ့
- လုပ်ငန်းများမှတ်တမ်းတင်ခြင်းနှင့် အမျိုးသမီးအဖွဲ့အစည်း၏ ရလဒ်အား ခွဲခြားပေးထားသလား၊
  - ရှိ
  - မရှိ
- စီမံကိန်း အရေအတွက် (အမျိုးသား၊ အမျိုးသမီးရွေးချယ်မှုအရေအတွက်)

PRA နှင့်သက်ဆိုင်သော အခြားစီမံကိန်းအရေအတွက် (အမျိုးသားအမျိုးသမီးရွေးချယ်မှုအရေအတွက်)