

ပြည်ထောင်စုသမ္မတမြန်မာနိုင်ငံတော်အစိုးရ
စိုက်ပျိုးရေး၊ မွေးမြူရေးနှင့် ဆည်မြောင်းဝန်ကြီးဌာန
ကျေးလက်ဒေသဖွံ့ဖြိုးတိုးတက်ရေးဦးစီးဌာန
ငပုတောမြို့နယ်



လူထုပဟိုပြုစီမံကိန်း
National Community Driven Development Project
(NCDDP)



ကျေးရွာဖွံ့ဖြိုးရေး အစီအစဉ်
Village Development Plan (VDP)

စမ်းချောင်းစဉ်းအိုးဖို ကျေးရွာ ၊ စမ်းချောင်းစဉ်းအိုးဖို ကျေးရွာအုပ်စု

မာတိကာ

စဉ်	အကြောင်းအရာ	စာမျက်နှာ
၁	မြို့နယ်မြေပုံ	၁
၂	ကျေးရွာအုပ်စုမြေပုံ(တည်နေရာ)	၂
၃	ကျေးရွာအုပ်စုတွင် ပါဝင်သောကျေးရွာများစာရင်း	၂
၄	ကျေးရွာအခြေခံအချက်အလက် (ကျေးရွာသမိုင်းကြောင်း)	၃
၅	လူထုပူးပေါင်းပါဝင်သော ဆန်းစစ်ခြင်းနှင့် အကဲဖြတ်ခြင်း PRA/PSA လုပ်ငန်းစဉ် အနှစ်ချုပ်	၄
၆	ကျေးရွာဖွံ့ဖြိုးရေးအစီအစဉ်အတွက်အသုံးပြုခဲ့သော PRA tools များနှင့် တစ်ခုချင်းစီအတွက် သုံးသပ်ချက်များ (အသုံးပြုခဲ့သော PRA Tools တစ်ခုချင်းစီ၏အမည်များ)	၄
၇	ကျေးရွာကော်မတီရွေးချယ်ခြင်းနှင့် ကျေးရွာဖွံ့ဖြိုးရေးအစီအစဉ် ဆောင်ရွက်မှုမှတ်တမ်းဓါတ်ပုံများ	၁၆
၈	ကျေးရွာကော်မတီဝင်များစာရင်း	၁၇
၉	ကျေးရွာအခြေခံအချက်အလက်များ (ပုံစံ ၈ - ၁)	၁၈
၁၀	စီမံကိန်းစက်ဝန်းအချိန်ဇယား (ပုံစံ ၈-၂)	၃၁
၁၁	ကျေးရွာဖွံ့ဖြိုးရေး ဦးစားပေးအစီအစဉ်(ပုံစံ ၈-၃)	၃၆
၁၂	အစည်းအဝေးမှတ်တမ်းများ	၄၄
၁၃	ကဏ္ဍအလိုက် ဖွံ့ဖြိုးရေး ဦးစားပေးလုပ်ငန်းများ	၄၈

၁။ ငပုတောမြို့နယ်အခြေပြမြေပုံ

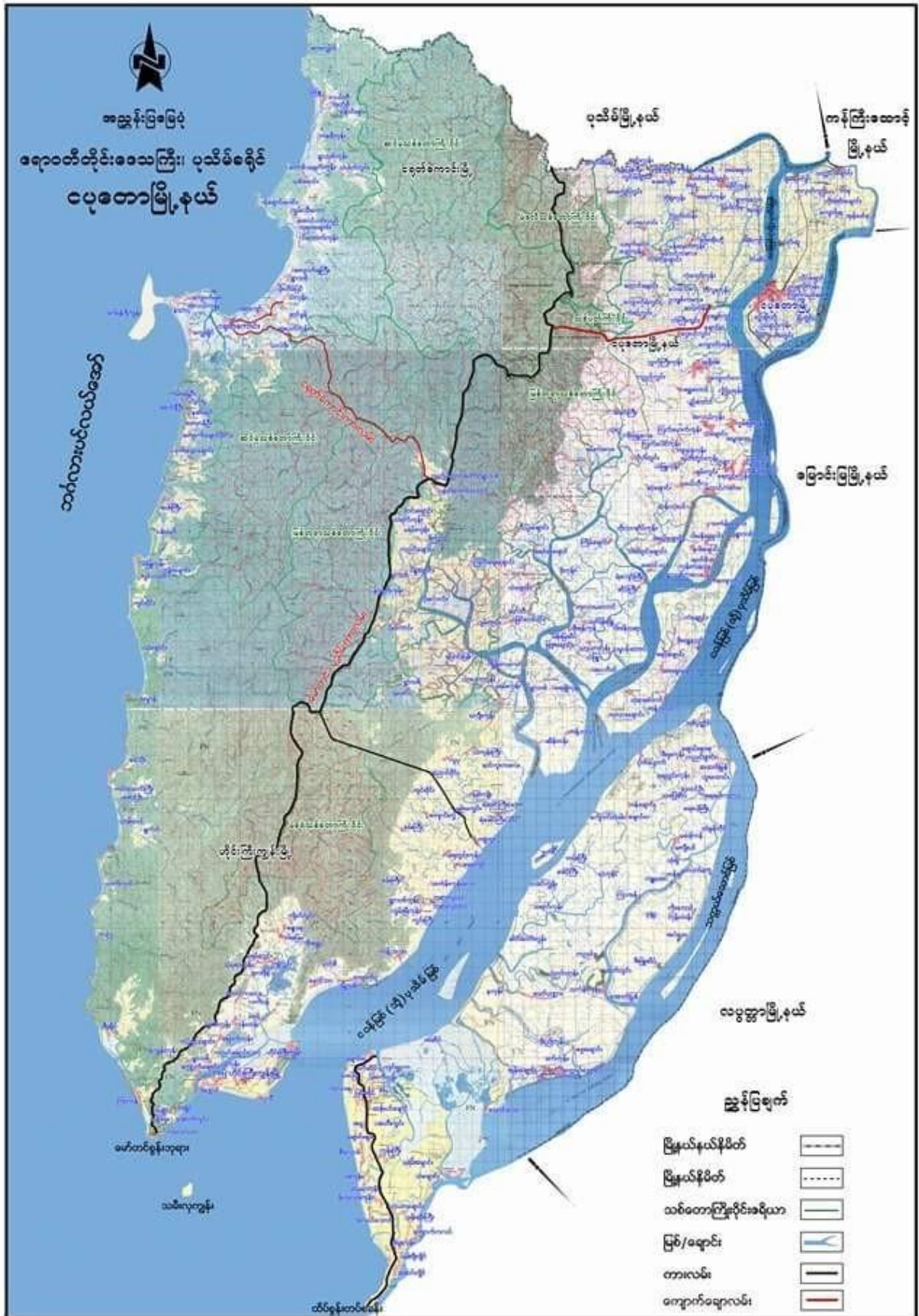

၂။ ကျေးရွာအုပ်စုမြေပုံ

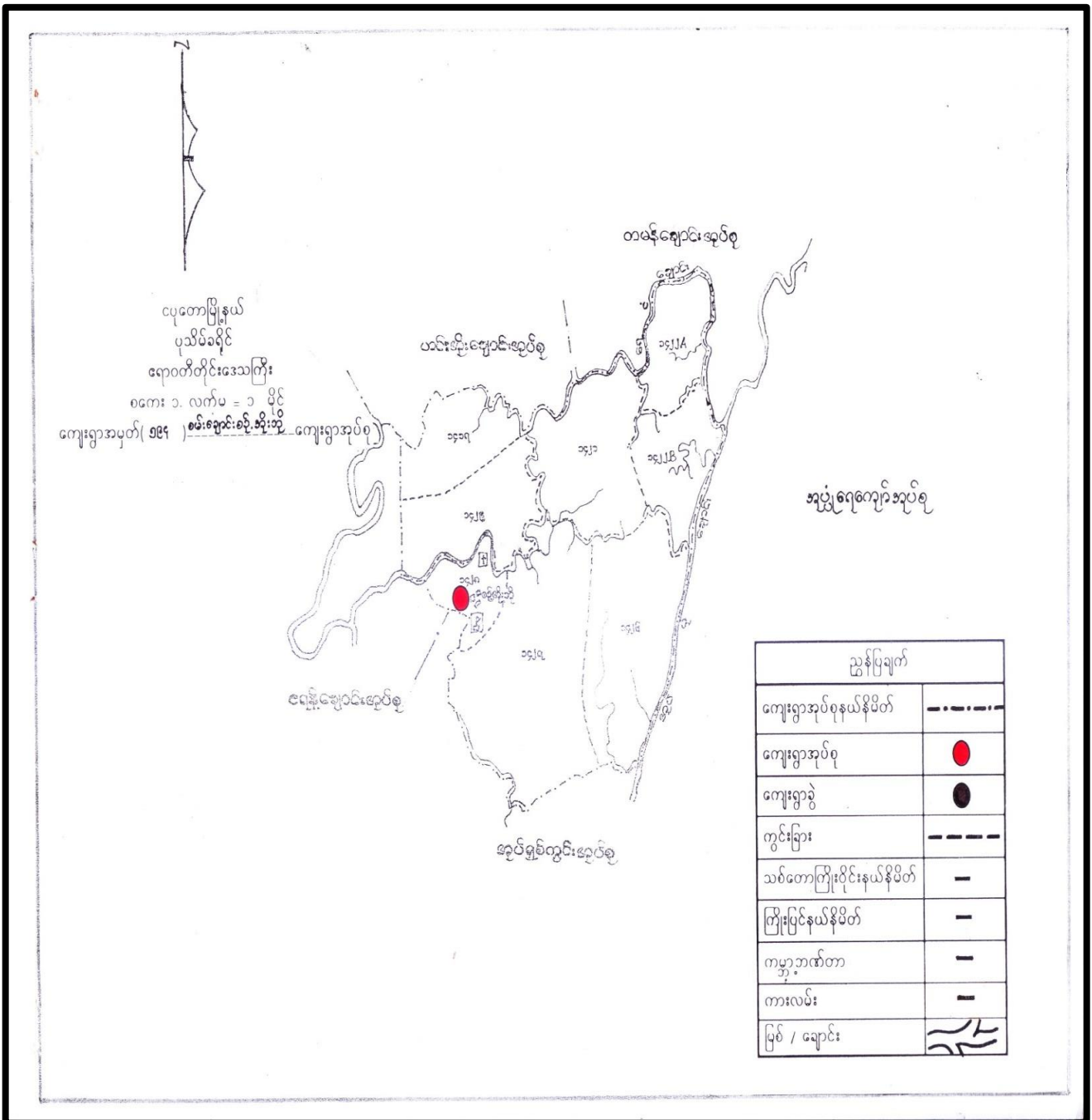

၃။ ကျေးရွာအုပ်စုအတွင်းပါဝင်သော ကျေးရွာများစာရင်း

၁- စမ်းချောင်းစဉ်းအိုးဖိုကျေးရွာ

၂- မြတ်တိုဝဲကြီးကျေးရွာ

၃- မန်းစမုတ်ကုန်းကျေးရွာ

၄။ ကျေးရွာသမိုင်းအကျဉ်း

* ကျေးရွာသမိုင်းကြောင်း

* စမ်းချောင်းအိုးဖိုရွာ
4.2.17

- စမ်းချောင်းအိုးဖိုရွာသည် မြန်မာဘုရင် ဒီပေါမင်း ၊ ဝါတော်မူစဉ်က အင်္ဂလိပ် အစိုးရကို တော်လှန် ပျက်စီးသော မျှင် မိုးပ / ကျောက်ဖြူ မြို့နယ်များ ဆက်လက် အင်္ဂလိပ် မြန်မာတို့ကွင်းတွင် တည်ရှိသော ရွာဖြစ်ပြီး သိုင်း မြေပင် မြေပင်သက် မြေပင်အင်္ဂလိပ် ယူ စဉ်းအိုးဖို နှစ်ရွာသို့ ဖြစ်ပေါ်ခဲ့ပြီး 1962-ခု ဦးစောဝင်း အစိုးရလက်ထက် ရွာပြောင်းစနစ်တွင် အိမ်ခြေအားလုံး ယူစဉ်းအိုးဖိုရွာ သို့ ပြောင်းရွှေ့ကာ ရွာကြီး ဖြစ်လာပါသည်။

- ရွာတည်ရှိရာ တောင်ကျားတွင် ယွမ်းက အိုး နှင့် ပန်းကန် စဉ်းအိုး ကွဲများတွေ့ရှိရပြီး စဉ်းအိုးဖို နှင့် ပန်းကန် နှစ်ရွာကို ယင်း စဉ်းအိုးဖို နှင့် ရွာအိုးဖို နှစ်ရွာအား အစိုးရက စမ်းချောင်းစဉ်းအိုးဖိုရွာဟု ခေါ်တွင်လာပါသည်။

- ယူစွာတွင် ကျေးလက်စားပေးခံ၊ အထကကျောင်းနှင့် ရွာအချောက်ဖက်တွင် အုန်းတော်ကြီး ကျောင်း တစ်ကျောင်း၊ အချောက်တွင် တစ်ကျောင်း၊ တောင်ဘက်တွင် တစ်ကျောင်း၊ အုန်းတော်ကြီးကျောင်း ၃ ကျောင်း နှင့် စေတီ ၃ ဆူ တည်ထား ကို ကွယ်ပါသည်။ ပိုမိုကောင်းမွန်စွာသာ ကိုး ကွယ်အုန်းတော်ဆရာ (၇) ၊ ခရစ်ယာန်ကို ကွယ် အုန်းတော်ဆရာ (၇) နှိ ပါသည်။ အိမ်ထောင်ဆရာ (၈၀) သည် ဝယ်ယူ ပျက်စီး ဖြစ် အသက်မွေး ဖြစ်ပြီး ကျန် အိမ်ထောင်ဆရာ (၁၁၀) များသည် ကျားကမ်း ပျက်စီး ဖြစ်ကြပါသည်။ ရေလမ်းစိုက် ဆွမ်း များ ဖြစ် ကမ်းလမ်း မြေ ကမ်းခြေ၊ တစ်ချောင်း မြောက်ကို ဝဲကြီး ၊ ဝဲညောင် တန်း ရွာ များ သို့ ဆွမ်း သွား ဝယ်ယူ ကုန်သည် အုပ်စုရွာဖြစ်ပြီး ငယ်တော် ဆို ဆေးလမ်း ဖြစ် သွား ပျက် (၁၃၄၅) တော် သွား ကုန်သည်။ ~~ကျေးရွာ~~ ကျေးရွာ ဖွဲ့ ဖြစ် များ ပျက် များ ကို (၆၆၀) သွား Action-Aid အစော INGO များ မှ ၂၀၁၁-ခု ခုနှစ်တွင် ကျေးရွာ ဖွဲ့ ဖြစ် များ ပျက် လုပ်ဆောင် ခဲ့ ကြပါသည်။

၅။ လူထုပူးပေါင်းပါဝင်သော ဆန်းစစ်ခြင်းနှင့် အကဲဖြတ်ခြင်း လုပ်ငန်းစဉ် PRA/PSA အကျဉ်းချုပ်ဇယား

စဉ်	အသုံးပြုခဲ့သော PRA Tools များ	ကျား	မ
၁	ကျေးရွာအရင်းမြစ်ပြမြေပုံ (Social Map)	၁၀	၈
၂	ရာသီခွင်ပြပြက္ခဒိန် (Seasonal Calendar)	၈	၁၂
၃	ဥစ္စာနေကြွယ်ဝမှု ဦးစားပေးအဆင့်သတ်မှတ်ခြင်း (Wealth Ranking)	၉	၁၅
၄	ကျား၊ မ ဟင့်ကူအိမ်သုံးသပ်ခြင်း (Cob Web)	၁၂	၁၂
၅	အရင်းအမြစ်အသုံးချမှုဖော်ထုတ်ခြင်း ဇယား (Asset Mapping)	၇	၁၀
၆	အဖွဲ့အစည်းချိတ်ဆက်မှုမြေပုံ (Veen diagram)	၆	၁၅

၆။ ကျေးရွာဖွံ့ဖြိုးရေးအစီအစဉ်အတွက်အသုံးပြုခဲ့သော PRA tools များနှင့်တစ်ခုချင်းစီအတွက်သုံးသပ်ချက်များ

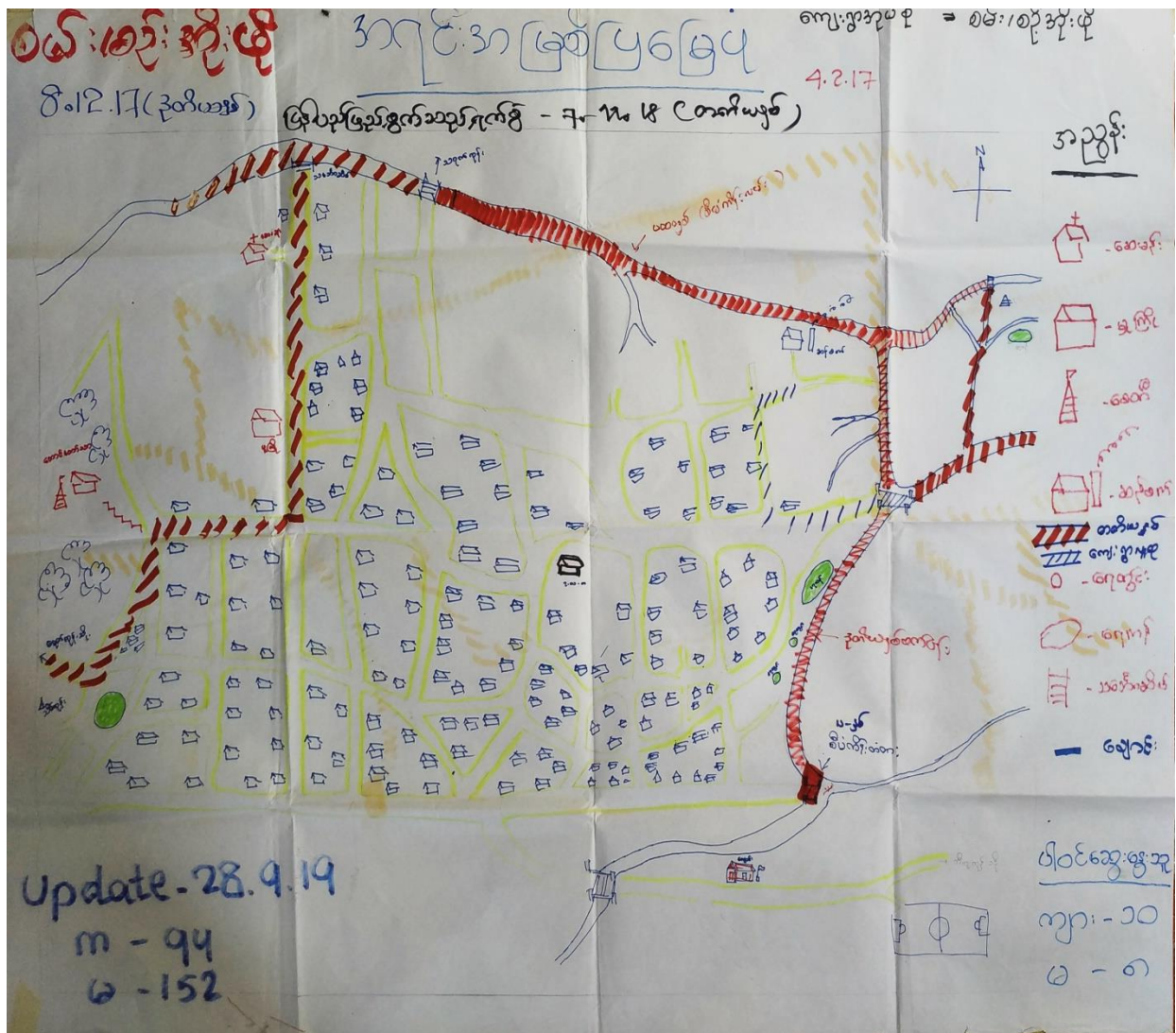

၁၀.၁၂.၁၈

စမ်းချောင်းစဉ်းအိုးဖို၊ စမ်းချောင်းစဉ်းအိုးဖို ကျေးရွာ

ရေပေးစနစ်ပြင်ဆင်ခြင်း

(ကျေးရွာအုပ်စုအတွင်း အစိုးရအဖွဲ့)

- စစ်ဆေးရေး ၄၀၀ ခန့်ရှိပြီး လမ်းပန်းဆိုင်ရာများ ဆောင်ရွက်ရမည်။
- က.တ.က ကျောင်းရှိပြီး ဝန်ထမ်းများ အား က.တ.က ကျောင်းမှ ပြန်ကြည့်ရမည်။
- ကာယရေး ကိုယ်စားပြုပြီး ခုနစ်ကောင်များ ပြန်ဆောင်ရွက်ရမည်။
- ကျေးရွာအုပ်စုအတွင်းရှိ ကျေးရွာအုပ်စု အဖွဲ့အစည်းများ ပြန်လည်ဖွဲ့စည်းရမည်။
- စစ်ဆေးရေးအဖွဲ့နှင့် ကျေးရွာအုပ်စုအဖွဲ့အစည်းများ ပြန်လည်ဖွဲ့စည်းရမည်။
- စစ်ဆေးရေးအဖွဲ့နှင့် ကျေးရွာအုပ်စုအဖွဲ့အစည်းများ ပြန်လည်ဖွဲ့စည်းရမည်။
- ကျေးရွာအုပ်စုအဖွဲ့အစည်းများ ပြန်လည်ဖွဲ့စည်းရမည်။
- ကျေးရွာအုပ်စုအဖွဲ့အစည်းများ ပြန်လည်ဖွဲ့စည်းရမည်။

ကျေးရွာ : စမ်းချောင်းအိုးဖို

Date: 6.2.2017

ကျေးရွာအုပ်စု : စမ်းချောင်းအိုးဖို

ကုသိခွင့်ပြု နယားဆွေးနွေးဆုံးမခံခြင်း

⇒ ဂယ်ယာ ခိုက်ပျိုးရေ လုပ်ငန်းမှ အခါ အခြားလုပ်ငန်းများ ဖွဲ့လှုပ်စေရန် မရှိ

⇒ ရေအားပါများ များလှည့်သည်

⇒ ကုသိခွင့် ပေးခြင်းဖြင့် ခြောက်၊ နှစ်၊ ဝါ၊ ဂျီ စေဖဝါဂျီ၊ ဂမ္ဘားတို့ ဝင်ငွေ မစလှံ့ စေရန် ဖြစ်ခြင်း

⇒ ခိုက်ပျိုးရေ-ရှင်း ပတ်သက်ပြီး စပါး ၊ မရဘိ၊ တို့စတိုင် ခိုက်ပျိုးခြင်း လုပ်ငန်းများ

⇒ ရေလုပ်ငန်း ရှင်း ပတ်သက်ပြီး ဝါဆို ၊ ဝါခေါင် ၊ ဂမ္ဘားတို့ ဝင် ငွေ ကောင်းပြီး

⇒ ဝါဆို ၊ ဝါခေါင် ၊ ဘိစားကျွတ် ၊ တန်ဆောင်များ ၊ ဂမ္ဘားတို့ ပင် ငွေ ကောင်းသော ဂမ္ဘားဖြစ်ခြင်း

⇒ သဘာဝ ဘေးအန္တရာယ် များ မှီးခိုးအဆိုး ၊ နယားတို့ အများ ဆုံးဖြစ်ရန်ဖြစ်ခြင်း

⇒ ဓမ္မ ဖွဲ့တော်ရက်များတွင် မီးတိုင်းပျံတော် ၊ ကျစ် နှစ်ဆစ်ကျုံးပွဲ တော်များ ရှိခြင်း ၊ အနိဂမ္ဘားတို့ ဝင်ငွေ ရှည်ခြင်း

⇒ အမျိုးသားများမှ အတန်ခဲယူမှုနှင့် ကျားမရေ့က ဆီခြင်းသာသာ ဆွေးနွေး ဆုံးမခံခြင်း

ကျေးဇူး စစ်၊ခန့်အိုးဖို
ကျေးဇူးအုပ်စု . စစ်၊ခန့်အိုးဖို

Date. 5.2.2017

ဒုတိယကြိမ်ဝေဖန်ရေးစာအုပ်စစ်ခြင်း

- ၁။ ကျေးဇူးအတွင်း အနွယ်ပါးဆုံး ဖိစားမှု များ မှု အိမ်ထောင်စု (၅၀) ခု လောက် ရှိပြီး ကျား၊မ လုပ်ကိုင် ရှေ့ကြမ်း . ၁ ဝါးအိမ်၊ ခွေး၊ ခြေကန် ဝက် တိရစ္ဆာန်များကို စာညှိစာညှိ မွေးမြူ ရှေ့ကြမ်း
- ၂။ ဝေဖန်ရေး နည်းပါးသော အိမ်ထောင်စု များဖြစ်ကြောင်း
- ၃။ ဆင်းရဲနွမ်းပါးမှုများကို ဖွံ့ဖြိုးရေး အစီအစဉ်များက ဝေဖန်နွမ်းပါးဆုံးသူများကို အချိန်မီ ဝေဖန်ရေးအစီအစဉ် အားလုပ်ချက် များကို ထည့်သွင်း စဉ်းစား ခြင်း
- ၄။ မြေကလေးသော ဖိစားမှု များအတွက် အိမ်ထောင်စု (၃၀) လောက်သာ ရှိခြင်း
- * ဖြစ်နိုင်မှု များ မှု လယ်၊ ကား၊ ဒီဇင်၊ ခေါင်း၊ ဆိုဗီယက်၊ စက်ပျော့၊ လယ်ယာ ဆုံး စက်ကိရိယာ၊ ဆန်စက်၊ တိုက်အိမ်၊ ညှိစာစား၊ သွပ်မိုက် မိတ်မျှားကို ဖြစ်နိုင်ခြင်း
- * အလယ်ဘဝထက် အများဆုံးအားတွင် အိမ်ထောင်စု (၅၀) ခုလောက်ရှိ ပါသည့်
- * မြေကလေးသော အိမ်ထောင်စု (၂၀)ခု လောက်ရှိပါသည့်၊ ဖြစ်နိုင်မှု များ မှု စက်ကိရိယာ၊ ဆန်စက်၊ တိုက်အိမ်၊ စက်ပျော့၊ သွပ်မိုက်၊ ဆိုဗီယက်၊ ဖြစ်နိုင်ခြင်း
- * ကုန်ထောက်လှုပ်ခြင်း လုပ်ငန်းများ မှ လုပ်အားခရရှိပြီး ဝေဖန်ရေးလုပ်ပါသည့်

အရင်းအမြစ်ထိန်းချုပ်မှုပြဌာန " စဉ်းအိုးဖို-ကျေးရွာ "

8.12.17 (ဒုတိယအကြိမ်) 7.2.17

ပြည်ထောင်စုအဖွဲ့အစည်း- ၂၀၁၈.၁၈ (တတိယအကြိမ်)



အမျိုးသား



အမျိုးသမီး

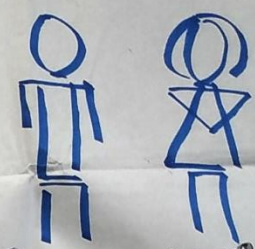

အမျိုးသား + အမျိုးသမီး

ဘာလုပ်ကွင်း
ခြင်းငှါး
စာကြည့်တိုက်
ဒီဇိုင်း၊ ခေါင်း
ငါးဖမ်းခြင်း
ဆေးပေးခြင်း
လယ်ထွက်စက်
ရေတွင်း / ရေကန်
ပျေ / ခက်ပျေ

စာသင်ကျောင်း
သားဖွားခန်း

ဘုန်းတော်ကြီးကျောင်း
လယ်
ခန့်ခင်း

Update-28.9.19
m - 94
w - 152

ပြည်ထောင်စုအဖွဲ့အစည်း
၂၀၁၇ ခု၊ ၁၀ (၁၀) ဦး

ကျေးဥာ : စမ်း ၊ စဉ်းအိုးဖို

Date: 6.2.2017

ကျေးဥာအုပ်စု : စမ်း ၊ စဉ်းအိုးဖို

အရင်းအမြစ် သုံးစွဲမှုနှင့် ထိန်းသိမ်းရေးအဖွဲ့အစည်း

* ကောလုံးကျွန်း ၊ ခြင်းတိုင်း ၊ ဒိုင်းခေါင်း ၊ ပါးဖမ်းဖိုက် စသည်တို့ကို အမျိုးသားများက အများဆုံး ထိန်းသိမ်းထားခြင်း

* ဂဟင် ၊ ဂဟင်တိုက်ခက် ၊ ရေတွင်း ၊ ရေကန် ၊ ချိုခင်း ၊ ဂျေ ၊ စက်ကျွန်း
အင်းတော်ကြီးကျောင်း ၊ စာသင်ကျောင်း ၊ ဆေးပေးခန်း ၊ စာပေအိမ်တိုက်
စသည်တို့ကို အမျိုးသား ၊ အမျိုးသမီး ၊ သုံးစွဲနေခြင်း

* သားဖွားခန်း ၊ အမျိုးသမီးများက ထိန်းသိမ်း

* အမျိုးသမီးများ ဖွံ့ဖြိုးရေးလုပ်ငန်းတွင် ထိန်းသိမ်း ၊ သုံးစွဲ ပုံများကို သိမ်း
လာနိုင် ဆွေးနွေး ဆုံးစမ်းခြင်းဖြင့် ပြုလုပ်လာနိုင်မည်

ပင်း ၊ အဖွဲ့အစည်း ချိတ်ဆက်ပုံ

ကျေးရွာ - စဉ်းအိုးဖို

ကျေးရွာ အုပ်စု - စမ်းချောင်းစဉ်းအိုးဖို

ဆွေးနွေးဆန်းစစ်ချက်

△ စဉ်းအိုးဖိုရွာ သည် အုပ်ချုပ်ရေးအဖွဲ့တစ်ဖွဲ့ ပျက်စီးစေ
လွယ်ပိုင်ပါဝင်မှုများရှိရာ ခြင်း ၊ ကျေးရွာလုံ ဇီဝဘဝ နှင့် အာ
သာရေး အဖွဲ့များ တွင်လည်း အုပ်ချုပ်ရေးပိုင် မှု အဓိက
အခန်း မှ ပါဝင်နေခြင်း ၊

△ လယ်ဇာလပ်စု ၊ အဖွဲ့များမှလည်း ယဉ်ကျေးမှုအဖွဲ့
များနှင့် ပူးပေါင်းပါဝင်ခြင်း ၊

△ အမဂ္ဂါသမီး ဇာလပ်စု အဖွဲ့ သည် မြို့နယ် အုပ်ချုပ်
ရေး မှု ၊ ဂျပန် ၊ မြို့နယ် ပညာရေး မှု ၊ ကျေးလက် ဦးစီး
ဌာနများကို ဆက်သွယ် ဆောင်ရွက်လျက် ရှိခြင်း ၊

△ သမဂ္ဂါသမ မအဖွဲ့များ အုပ်ချုပ်ရေး မှု ၊ များနှင့်
ဆက်ဆံလျက် ရှိခြင်း ၊ ကျေးရွာပွဲ ၃၄ သူ လူထုနှင့် ပူးပေါင်းပါ
ဝင်လာခြင်း ၊

△ အင်္ဂုဇာသတ် - ဖြစ်သည့် အဖွဲ့များမှ တစ်ဖွဲ့နှင့်တစ်ဖွဲ့
ချိတ်ဆက်လျက် ရှိခြင်း ၊

△ အဖွဲ့အစည်း ချိတ်ဆက်ပုံကို ဆွေးနွေးဆန်းစစ်ခြင်းဖြင့်

△ ဗဒ္ဒါ လူထုမဟုတ် ပြုစီစဉ်ရန် ၊ မှ ကျေးရွာလုံ အုပ်ချုပ်
ရေးနှင့် အာသာရေး ၊ ပရုဇာဏ အဖွဲ့များနှင့် အဓိကပါဝင်လျက်
ရှိရာ အဖွဲ့အစည်း ချိတ်ဆက်ပုံ ကို ဆွေးနွေးဆန်းစစ်ခြင်းဖြင့်
အမဂ္ဂါသမီး ၊ အမဂ္ဂါသမ များ ကျေးရွာတွင် အဖွဲ့အစည်း ချိတ်
ဆက်ပုံ ကို သိမြင်လာနိုင်ခြင်း ၊

၇။ကျေးရွာကော်မတီရွေးချယ်ခြင်းနှင့် ကျေးရွာဖွံ့ဖြိုးရေးအစီအစဉ် ဆောင်ရွက်မှုမှတ်တမ်းခါတ်ပုံများ



၈။ ကျေးရွာစီမံကိန်းအထောက်အကူပြုကော်မတီဝင်များစာရင်း

ကျေးရွာစေတနာ့ဝန်ထမ်း	- ဦးအုန်းကျော်
ကျေးရွာစေတနာ့ဝန်ထမ်း	- ဒေါ်ပန်းတင်
စီ / ထောက် ဥက္ကဋ္ဌ	- ဦးမြင့်နိုင်ဦး
စီ / ထောက် ဥက္ကဋ္ဌ	- ဒေါ်မြင့်မြင့်စိန်
ဝယ်ယူရေး ဥက္ကဋ္ဌ	- ဦးသူကျော်
ဝယ်ယူရေး	- ဦးလင်းထင်စို
ဝယ်ယူရေး	- ဒေါ်ခင်မာကျော
လုပ်ငန်းစဉ်ဆန်းသစ်ရေး ဥက္ကဋ္ဌ	- ဒေါ်သက်ထားဦး
လည်ပတ်ထိန်းသိမ်းရေး	- ဦးစာရ
လည်ပတ်ထိန်းသိမ်းရေး	- ဒေါ်မျိုးဂြိုဟ်
စောင့်ကြည့်ကြီးကြပ်ရေး ဥက္ကဋ္ဌ	- ဦးမင်းသူ
စောင့်ကြည့်ကြီးကြပ်ရေး	- ဒေါ်စိန်ဌေး
စောင့်ကြည့်ကြီးကြပ်ရေး	- ဦးလင်းမာရ်
ကျေးရွာစာရင်းကိုင်	- ဒေါ်စုစုဗြဲ
စေ့ငံ့ကမ္ဘာမြေတိုင်းကြားဖြေရှင်းရေး	- ဒေါ်ဝင်းရောင်
စေ့ငံ့ကမ္ဘာမြေတိုင်းကြားဖြေရှင်းရေး	- ဦးအောင်စော

စမ်းချောင်းစဉ်းအိုးဖို-ကျေးရွာ

၉။ ကျေးရွာအခြေခံအချက်အလက်များ (ပုံစံ ၀ - ၁) ပထမနှစ် စက်ဝန်း

ပုံစံ - ၀ - ၁ ကျေးရွာအခြေခံအချက်အလက်များ (Form PC 1)

လက်ညှိုးရွက်၊ ကျေးရွာတစ်ရွာသို့ ပထမဆုံးပိတ်ဆက်ခံရ သွားရောက်သောအခါ လူထုစည်းစိမ်ရေးသည် ကျေးရွာ ဝေါင်းစည်းများအား ကျေးရွာအချက်အလက်များကို ပေးအပ်ရန် တောင်းခံရသည်။ ဤအချက်အလက်များကို မိတ်ဆက်ပိတ်ဆက်အစည်းအဝေးပတ်ပတ်တော်တောင်းခံရသည်။ မိတ်ဆက်ပိတ်ဆက်အစည်းအဝေးတွင် လူထုစည်းစိမ်ရေးသည် ဤအချက်အလက် များအား စစ်ဆေးပြီး မှန်ကန်အောင်ပြုလုပ်ရသည်။ ငြိမ်နက်တွင် လူထုစည်းစိမ်ရေးမှ သတင်းအချက်အလက်အသိ၊ Tablets မှ တစ်ဆင့် ဖြည့်သွင်းရသည်။

ကျေးရွာဝေါင်းစည်းအမည် မင်းသံခါး	ကျေးရွာဝေါင်းစည်း၏ ဝန်နံပါတ် 09-788146339	လူထုစည်းစိမ်ရေးအဖွဲ့အမည် မိတ်ဆက်ပိတ်ဆက်
မြည်နယ်၊ တိုင်းဒေသကြီး စတုဂံ	မြို့နယ် ငပူရွာ	ကျေးရွာအုပ်စု စမ်းချောင်းအိုးဖို
ကျေးရွာ စမ်းချောင်းအိုးဖို	ကျေးရွာ စမ်းချောင်းအိုးဖို	ကျေးရွာ စမ်းချောင်းအိုးဖို

လူမျိုး	အိမ်ထောင်စုအရေအတွက်	ကိုးကွယ်သည့်ဘာသာ	အိမ်ထောင်စုအရေအတွက်
လူမျိုး (၁) ကရင်	216	ဘာသာ (၁) ဗုဒ္ဓ	220
လူမျိုး (၂) ဗမာ	2	ဘာသာ (၂) -----	
လူမျိုး (၃) အိန္ဒိယ	1	ဘာသာ (၃) -----	
လူမျိုးစုစု အိန္ဒိယ + ကရင်	1	ဘာသာစုစု -----	
အခြား			
အရေအတွက်			
မသန်စွမ်းသူများ	5		
သက်ကြီးရွယ်အိုများ (၆၅ နှစ် နှင့် အထက်)	30		
စစ်ဘေးရှောင် (သို့မဟုတ်) ရွှေ့ပြောင်းနေထိုင်၊ ပြောင်းရွှေ့	4		

လူဦးရေ	အမျိုးသား (အရေအတွက်)	အမျိုးသမီး (အရေအတွက်)	အိမ်ခြေအရေအတွက်
လူမျိုး (၁) ကရင်	1378	1493	(216)
လူမျိုး (၂) ဗမာ	1368	1481	
လူမျိုး (၃) အိန္ဒိယ	5	9	
အခြား အိန္ဒိယ + ကရင်	1	2	
အိမ်ထောင်စုစု	201	19	

(၁) အခြေခံအထောက်အအံ့ အသုံးအဆောင်များ

အသုံးအဆောင်	အမှတ် ဖြစ်ပါ	ကျန်းမာရေး	အမှတ် ဖြစ်ပါ	ဘာသာရေး အထောက်အအံ့များ	အမှတ် ဖြစ်ပါ
အထက်တန်းကျောင်း	n	ဆေးရုံ	n	ဇေတီ	✓
အလယ်တန်းကျောင်း	✓	ကျန်းမာရေးဌာန	✓	ဘုန်းကြီးကျောင်း	✓
ပထမတန်းကျောင်း	✓	ကျန်းမာရေးဌာနခွဲ	✓	ဟိန္ဒူဘုရားကျောင်း	-
ပုဂံကျောင်း	u	ဆေးပေးခန်း	y	ရေစိမ့်ယာဉ်ကျောင်း	-
အခြား	✓	အခြား	u	ဇေတီ	-
မှတ်ချက်		မှတ်ချက်		အခြား	-
က.က/ကျေးရွာ				မှတ်ချက်	

(ဂ) ကျွမ်းကျင်သူများမှတ်တမ်း (ကျေးရွာတွင်နေထိုင်သော ထို့မဟုတ် တပြေးရွာမှလာရောက်သော ကျွမ်းကျင်သူများ)

(ခ) စာထပ်တောင်း	(ဂ) ကျွမ်းကျင်သူ		(င) ကျွမ်းကျင်သူ	အခြားရွာ လာသူ	ကျွမ်းကျင်သူ အမျိုးအစား	ကျွမ်းကျင်သူ အမျိုးအစား	ကျွမ်းကျင်သူ အမျိုးအစား	ကျွမ်းကျင်သူ အမျိုးအစား
	ရွာတွင်နေ ထိုင်သူ	အခြားရွာမှ လာသူ						
ပုလဲစားပြုစေရာ/မ	✓	✓	မ	✓	ပုလဲစား	မ	✓	မ
အထက်တန်းပြစေရာ/မ	✓	✓	မ	✓	ပုလဲစား	မ	✓	မ
အလယ်တန်းပြစေရာ/မ	✓	✓	မ	✓	ပုလဲစား	မ	✓	မ
ပုလဲပြုစေရာ/မ	✓	✓	မ	✓	ပုလဲစား	မ	✓	မ
အခြား	✓	✓	မ	✓	ပုလဲစား	မ	✓	မ
မှတ်စုတ်								

(ဃ) ကျေးရွာသို့ ရောက်ရှိနိုင်သည့် လမ်းအခြေအနေ / ကျေးရွာတစ်ရွာသည် ၎င်း၏ ကျေးရွာအုပ်စုနှင့် ဆက်သွယ်ထားသော လမ်းအခြေအနေ (အောက်ပါတို့ကို ဖြည့်ပါ။)

ကျောက်ကြမ်းလမ်း၊ ကတ္တရာလမ်း၊ ကွန်ကရစ်လမ်း၊ ဖော်တော်ဆိုင်ကယ်လမ်း၊
 ကျောက်ခင်းလမ်း၊ မြေသားလမ်း၊ လူသွားလမ်း၊ အခြား _____

(င) ကျေးရွာပုံပြုမှုစီမံချက်

- (ခ) လူထုဝတ်ပြုစီမံကိန်းပထဝီပုံ ဤကျေးရွာတွင် ကျေးရွာပုံပြုမှု စီမံချက်ရှိပါသလား? ရှိပါသည် / မရှိပါ / မသိပါ
- (ဂ) ရှိပါလျှင် ဤစီမံချက်ကို ပညာသည့် စုနစ်တွင် ပြင်ဆင်ခဲ့ပါသနည်း? 2011 / မသိပါ
- (ဃ) ဤစီမံချက်ကို ပြုနယ်မှအတည်ပြုခဲ့ပါသလား? ရှိပါသည် / မရှိပါ / မသိပါ

(စ) ဝန်ထောက်အဖွဲ့

- (ခ) ဤကျေးရွာ၏ ဝန်ထောက်အဖွဲ့ကို ငွေကြေးအုပ်စု၏ ဝန်ထောက်အဖွဲ့ ဝန်ထောက်အဖွဲ့အဖြစ် ပြုစုထားပါသနည်း? မှတ်စုတ် _____ / မသိပါ
- (ဂ) ဤကျေးရွာမှ ငွေကြေးအုပ်စု၏ ဝန်ထောက်အဖွဲ့အဖြစ် ပြုစုထားပါသနည်း? မှတ်စုတ် _____ / မသိပါ

ခြောက်သွေ့ရာသီတွင် ကြာချိန် _____ ထော်လာဂျီ/ဖော်တော်ဆိုင်ကယ်/မြေလျှင်/လား/ဖော်တော်ဆိုင်/အခြား _____
 မိုးရာသီတွင် ကြာချိန် _____ ထော်လာဂျီ/ဖော်တော်ဆိုင်ကယ်/မြေလျှင်/လား/ဖော်တော်ဆိုင်/အခြား _____

(ဆ) ပတ်ဝန်းကျင်ဆိုင်ရာ သဘာဝဘေးအန္တရာယ်

ဤကျေးရွာတွင် ဖြစ်ပွားခြင်းကြောင့် သဘာဝဘေးအန္တရာယ်ကျရောက်စေခြင်း ရှိပါသလား? ရှိပါသည် / မရှိပါ / မသိပါ
 မှတ်စုတ် 1975 / မှတ်စုတ် 2008 → 4.7.08

(ဇ) ကျေးရွာတွင် ဖွဲ့စည်းထားသော အဖွဲ့အစည်းများ

လူထုဝတ်ပြုစီမံကိန်းပထဝီပုံ ဤကျေးရွာတွင် ကျေးရွာပုံပြုမှုအဖွဲ့အစည်း (သို့) ရွာသားများကိုယ်တိုင် (သို့) စီမံကိန်းတစ်ခုခု ဖွဲ့စည်းထားသည့် အဖွဲ့အစည်းများ ရှိပါသလား။

- (ခ) Save the children
- (ဂ) Let Myanmar

(ဈ) အထွေထွေအုပ်ချုပ်ရေး ဦးစီးဌာန (GAD) မှ မှတ်တမ်းတင်ထားခြင်း
 ဤကျေးရွာသည် အထွေထွေအုပ်ချုပ်ရေး ဦးစီးဌာန (GAD) မှ မှတ်တမ်းတင်ထားမှု ရှိပါသလား။
 မှတ်စုတ် ရှိပါသည်

ကျေးရွာခေါင်းဆောင် အမည် မန်းခဲ လက်မှတ် [Signature] နေ့စွဲ 4.2.17
 လူထုစည်းရုံးရေးမှူး အမည် ဒေါ်အေးအေး လက်မှတ် [Signature] နေ့စွဲ 4.2.17

ကျေးရွာအခြေခံအချက်အလက်များ (ပုံစံ ၈ - ၁) ဒုတိယနှစ် စက်ဝန်း

ပုံစံ - ၈ - ၁ ကျေးရွာအခြေခံအချက်အလက်များ (Form PC 1)

လယ်ဥယျာဉ်များ၊ ကျေးရွာတစ်ရွာသို့ ပထမဆုံးပိတ်ဆက်ခေါ် သွားအောက်သောအခါ လူထုစည်းရုံးရေးများသည် ကျေးရွာ
ခေါင်းဆောင်များအား ကျေးရွာအချက်အလက်များကို ပေးပို့ရန်နှင့် တောင်းခံရသည်။ ဤအချက်အလက်များကို စီမံကိန်း၊
ပိတ်ဆက်အစည်းအဝေးတိုင်ပင်တောင်းခံရသည်။ စီမံကိန်းပိတ်ဆက်အစည်းအဝေးတွင် လူထုစည်းရုံးရေးများသည် ဤအချက်အလက်
များအား ဝက်စပေါ့စ်၊ မှန်ကန်အောင်ဖြုတ်ရသည်။ ပြီးနောက်တွင် လူထုစည်းရုံးရေးမှ သတင်းအချက်အလက်ဆီသို့ Tablets မှ
တဆင့် ဖြည့်သွင်းရသည်။

ကျေးရွာခေါင်းဆောင် အမည် ဇော်ဖြူသင်း	ကျေးရွာခေါင်းဆောင်၏ ဝန်နံပါတ် 09 766896054	လူထုစည်းရုံးရေးအခါ အမည် ခင်စာတထွန်း
ဖြည့်သွင်းတိုင်အသေးကြီး ရာဝတီ	မြို့နယ် ဗဟကော	ကျေးရွာအုပ်စု စမ်းချောင်း
	ကျေးရွာ စမ်းချောင်း	

တ၊ လူဦးရေ

လူဦးရေ	အိမ်ထောင်စုအရေအတွက်	ကိုးကွယ်သည့်ဘာသာ	အိမ်ထောင်စုအရေအတွက်
လူဦးရေ (၁) ကျား	337	ဘာသာ (၁) ဗုဒ္ဓ	331
လူဦးရေ (၂) မိန်းမ	1	ဘာသာ (၂) အစ္စလာမ်	10
လူဦးရေ (၃) အခြား	1	ဘာသာ (၃) _____	
လူဦးရေစု အများ	2	ဘာသာစု _____	
	အရေအတွက်		
မသင်္ချာစုများ	5		
သက်တိုက်ရွယ်စဉ်များ (၆၅ နှစ် နှင့် အထက်)	30		
ခေါင်းဆောင် (သို့မဟုတ်) ရွှေ့ပြောင်းနေထိုင်ခြင်း ပြောင်းရွှေ့	4		

လူဦးရေ	အမျိုးသား (အရေအတွက်)	အမျိုးသမီး (အရေအတွက်)	အိမ်ခြေအရေအတွက်
လူဦးရေ (၁) ကျား	1332	1482	338
လူဦးရေ (၂) မိန်းမ	1368	1418	
လူဦးရေ (၃) အခြား	1	3	
အများ အစ္စလာမ်	1	-	
အိမ်ထောင်စု	4	19	

(ခ) အခြေခံအထောက်အပံ့ အကျုံးမရသည့်အချက်များ

အထောက်အပံ့	အမှတ် ဖြည့်ပါ	ကျန်းမာရေး	အမှတ် ဖြည့်ပါ	ဘာသာရေး အထောက်အပံ့များ	အမှတ် ဖြည့်ပါ
အထောက်အပံ့	✓	မရပါ	-	မရပါ	-
အလယ်တန်းကျောင်း	-	ကျန်းမာရေးဌာန	-	ဘုန်းကြီးကျောင်း	-
မူလတန်းကျောင်း	-	ကျန်းမာရေးဌာန	-	ဟိန္ဒူကျောင်း	-
ပျော်ရွှင်ကျောင်း	-	ဆေးရုံ	-	ရေစိုက်ရေးကျောင်း	-
အများ	-	အများ	-	ဂေ့	-
မှတ်ချက်		မှတ်ချက်		မှတ်ချက်	

(ဂ) ကျွမ်းကျင်သူများမှတ်တမ်း (ကျေးရွာတွင်နေထိုင်သော သို့မဟုတ် တပြားရွာမှလာရောက်သောကျွမ်းကျင်သူများ)

	(၁) စာသင်ကျောင်း		(၂) ကျန်းမာရေး		(၃) လက်မှုပညာရပ်	
	ရွာတွင်နေထိုင်သူ	အခြားရွာမှလာသူ	ရွာတွင်နေထိုင်သူ	အခြားရွာမှလာသူ	ရွာတွင်နေထိုင်သူ	အခြားရွာမှလာသူ
မှလတန်းမပြည့်စုံသူ/မ	✓	✓	ဆရာဝန်		လက်သမား	✓
အထက်တန်းမပြည့်စုံသူ/မ		✓	လက်ထောက်ကျန်းမာရေးရာ	✓	ပန်းချီ	✓
အလယ်တန်းမပြည့်စုံသူ/မ		✓	အမျိုးသမီးကျန်းမာရေးဆရာမ	✓	လျှပ်စစ်ကျွမ်းကျင်ပညာရှင်	✓
ပျက်စီးသူ/မ			သားရွာဆရာမ	✓	ရေကန်သူ/မ	✓
အခြား			ပြည်သူ့ကျန်းမာရေးလုပ်သား	✓	တက်ပွတ်ဆရာ	✓
မှတ်တမ်း			မှတ်တမ်း		မှတ်တမ်း	✓

(ဃ) ကျေးရွာသို့ ရောက်ရှိနိုင်သည့် လမ်းအခြေအနေ / ကျေးရွာထစ်ရွာသည် ၎င်း၏ ကျေးရွာအုပ်စုနှင့် ဆက်သွယ်ထားသော လမ်းအခြေအနေ (အောက်ပါတို့ကို ဝိုင်းပါ)

ကျောက်ကြမ်းလမ်း ကဏ္ဍရာလမ်း ကွန်ကရစ်လမ်း မော်တော်ဆိုင်ကယ်လမ်း
 ကျောက်ခဲလမ်း ပြေသာလမ်း လှသွားလမ်း အခြား _____

(င) ကျေးရွာဖွံ့ဖြိုးမှု စီမံခန့်ခွဲရေး

(၁) လူထုပေးပို့ပြင်ဆင်ပေးထားသော ဤကျေးရွာတွင် ကျေးရွာဖွံ့ဖြိုးမှု စီမံခန့်ခွဲရေး ဖွဲ့စည်းထားသလား? ရှိပါသည် / မရှိပါ

(၂) ရှိပါလျှင် ဤစီမံခန့်ခွဲရေးကို မည်သည့် ဝန်ထမ်းပြင်ဆင်ခဲ့ပါသနည်း? မရှိပါ / မရှိပါ

(၃) ဤစီမံခန့်ခွဲရေးကို ဖြည့်ဆည်းပေးထားသည့် ဖွဲ့စည်းပုံမှာ မည်သို့ ဖြစ်ပါသလား? မရှိပါ / မရှိပါ

(စ) ခရီးအကွာအဝေး

(၁) ဤကျေးရွာ၏ အပေါ်မှ ၎င်းကျေးရွာအုပ်စု၏ အပေါ်အထိ ခရီးမိုင်အကွာအဝေးမှာ မည်သို့? မိုင် _____ / မရှိပါ

(၂) ဤကျေးရွာမှ ၎င်းကျေးရွာအုပ်စုအထိ သွားလာရန်တွင် ကြာမြင့်သည့် အချိန်

မြောက်ဘက် ရာသီတွင် ကြာချိန် _____ မော်တော်ဆိုင်ကယ် / မြေလှုပ်ကား / မော်တော်ဆိုင်ကယ် / အခြား _____

တောင်ဘက် ရာသီတွင် ကြာချိန် _____ မော်တော်ဆိုင်ကယ် / မြေလှုပ်ကား / မော်တော်ဆိုင်ကယ် / အခြား _____

(ဆ) ပတ်ဝန်းကျင်ဆိုင်ရာ အန္တရာယ်များ

ဤကျေးရွာတွင် ချေကြီးခြင်း၊ အန္တရာယ်များ ရှိသလား? မရှိပါ / ရှိပါသည် / ရှိပါသည် / ရှိပါသည်

(ဇ) ကျေးရွာတွင် ခွဲစိတ်ထားသော အဖွဲ့အစည်းများ

လူထုပေးပို့ပြင်ဆင်ပေးထားသော ဤကျေးရွာတွင် ကျေးရွာဖွံ့ဖြိုးရေးအဖွဲ့အစည်း အဖွဲ့ (သို့) ရွာအဖွဲ့အစည်း (သို့) စီမံခန့်ခွဲရေးအဖွဲ့ ခွဲစိတ်ထားသည့် အဖွဲ့အစည်းများ ရှိပါသလား

(၁) Save the children

(၂) _____

(ဈ) အထွေထွေအုပ်ချုပ်ရေး ဦးစီးဌာန (GAD) မှ မှတ်တမ်းတင်ထားခြင်း

ဤကျေးရွာသည် အထွေထွေအုပ်ချုပ်ရေး ဦးစီးဌာန (GAD) မှ မှတ်တမ်းတင်ထားမှု ရှိပါသလား

မရှိပါ ရှိပါသည်

ကျေးရွာခေါင်းဆောင်
 အမည် မစိုးလှိုင်
 လက်မှတ် [Signature]
 ၀၉၈ 8.18.17

လူထုပေးပို့ချမှတ်ရေး
 အမည် [Signature]
 လက်မှတ် [Signature]
 ၀၉၈ 8.18.17

ကျေးရွာအခြေခံအချက်အလက်များ (ပုံစံ ၈ - ၁) တတိယနှစ် စက်ဝန်း

ပုံစံ - ၈ - ၁ ကျေးရွာအခြေခံအချက်အလက်များ (Form PC 1)

လင်ဥယျာဉ်၊ ကျေးရွာတစ်ရွာသို့ ပထမဆုံးပိတ်ဆက်ခရီး သွားရောက်သောအခါ လူထုစည်းရုံးရေးများသည် ကျေးရွာခေါင်းဆောင်များအား ကျေးရွာအချက်အလက်များကို မေတ္တာရပ်ခံ၍ တောင်းခံရသည်။ ဤအချက်အလက်များကို ဗီစီကိန်းပိတ်ဆက်အည်းပေးပတ်ပိတောက်များခံရသည်။ ဗီစီကိန်းပိတ်ဆက်အည်းပေးပတ်တွင် လူထုစည်းရုံးရေးများသည် ဤအချက်အလက်များအား စစ်ဆေးပြီး ပန်ကန်အောင်မြင်လုပ်ရမည်။ ပြီးနောက်တွင် လူထုစည်းရုံးရေးများမှ ဆတင်းအချက်အလက်ထဲသို့ Tablets မှ ထုတ်၍ ဖြည့်သွင်းရမည်။			
ကျေးရွာခေါင်းဆောင် အမည် မန်းမြင့်သင်း	ကျေးရွာခေါင်းဆောင်၏ ဖုန်းနံပါတ် ၀၅ - ၇၆၆၈ ၅၆၀၅၄	လူထုစည်းရုံးရေးမှူး၏ အမည် ဒေါ်သင်းစိန်	
ဖြည့်နှယ်တိုင်းဒေသကြီး ကောက်	မြို့နယ် ယုတော	ကျေးရွာအုပ်စု အင်းဝါဖို	ကျေးရွာ အင်းဝါဖို

တေး လူဦးရေ

လူဦးရေ	အိမ်ထောင်စုအရေအတွက်	ကိုးကွယ်သည့်ဘာသာ	အိမ်ထောင်စုအရေအတွက်
လူဦးရေ (၁) ကျား	337	ဘာသာ (၁) ဗုဒ္ဓ	337
လူဦးရေ (၂) မိန်းမ	1	ဘာသာ (၂) အခြားဘာသာ	10
လူဦးရေ (၃) ရိုးရာ	1	ဘာသာ (၃) -----	
လူဦးရေစုစု အခြားအမျိုးမျိုး	2	ဘာသာစုစု -----	
အခြား			
	အရေအတွက်		
မသန်စွမ်းသူများ	5		
သက်ကြီးရွယ်အိုများ (၆၅ နှစ် နှင့် အထက်)	၁၀		

138

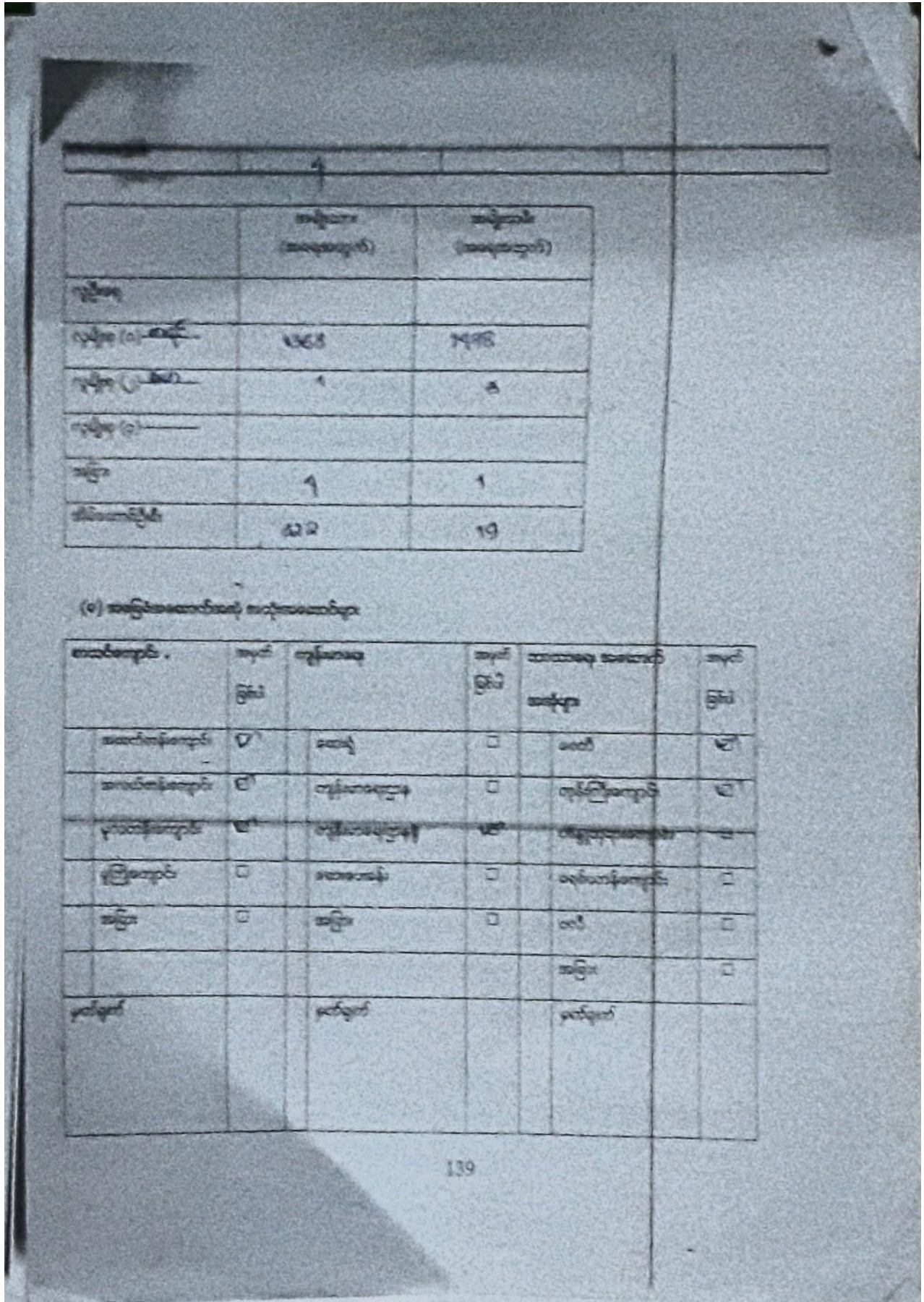

(၁) ကျွမ်းကျင်သူများမှတ်တမ်း (ကျေးရွာတွင်နေထိုင်သော သို့မဟုတ် ဆေးပြားရွာမှလာရောက်သော ကျွမ်းကျင်သူများ)

(က) အထိမ်းအမှတ်		(ခ) ကျွမ်းကျင်မှု			(ဂ) လက်အမှုထမ်းချက်		
စာမျက်နှာ	အမျိုးအမည်	အရပ်	ကျွမ်းကျင်မှု	ဆေးပြားရွာတွင်	လက်အမှုထမ်း	စာမျက်နှာ	အမျိုးအမည်
၁	မောင်အောင်	မောင်	ကျွမ်းကျင်သူ	<input type="checkbox"/>	<input type="checkbox"/>	၁	မောင်အောင်
၂	မောင်အောင်	မောင်	ကျွမ်းကျင်သူ	<input type="checkbox"/>	<input checked="" type="checkbox"/>	၂	မောင်အောင်
၃	မောင်အောင်	မောင်	ကျွမ်းကျင်သူ	<input checked="" type="checkbox"/>	<input type="checkbox"/>	၃	မောင်အောင်
၄	မောင်အောင်	မောင်	ကျွမ်းကျင်သူ	<input checked="" type="checkbox"/>	<input type="checkbox"/>	၄	မောင်အောင်
၅	မောင်အောင်	မောင်	ကျွမ်းကျင်သူ	<input checked="" type="checkbox"/>	<input type="checkbox"/>	၅	မောင်အောင်
၆	မောင်အောင်	မောင်	ကျွမ်းကျင်သူ	<input checked="" type="checkbox"/>	<input type="checkbox"/>	၆	မောင်အောင်
၇	မောင်အောင်	မောင်	ကျွမ်းကျင်သူ	<input checked="" type="checkbox"/>	<input type="checkbox"/>	၇	မောင်အောင်
၈	မောင်အောင်	မောင်	ကျွမ်းကျင်သူ	<input checked="" type="checkbox"/>	<input type="checkbox"/>	၈	မောင်အောင်
၉	မောင်အောင်	မောင်	ကျွမ်းကျင်သူ	<input checked="" type="checkbox"/>	<input type="checkbox"/>	၉	မောင်အောင်
၁၀	မောင်အောင်	မောင်	ကျွမ်းကျင်သူ	<input checked="" type="checkbox"/>	<input type="checkbox"/>	၁၀	မောင်အောင်

(၁၁) ကျေးရွာသို့ရောက်ရှိနိုင်သည့် လမ်းအခြေအနေ / ကျေးရွာထပ်ရွာသည် ၎င်း၏ ကျေးရွာအုပ်စုနှင့် ဆက်သွယ်ထားသော လမ်းအခြေအနေ (ခရီးစဉ်အခြေအနေ)

ကျောက်ကြိုင်လမ်း ကတ္တရာလမ်း တွန့်ကုန်းလမ်း ခက်ခက်ဆိုင်ကယ်လမ်း
 ကျောက်ပင်လမ်း မြေသာလမ်း လှည့်လမ်း ဆေးပြား _____

(၁၂) ကျေးရွာအုပ်စုအဖွဲ့ဝင်များ

(၁၃) လူထုထုတ်ပြန်ခံကိန်းအစစ်မှန် ဤကျေးရွာတွင်ကျေးရွာအဖွဲ့ဝင်များ ဝင်ရောက်ပါသလား။

ဝင်ရောက်ပါသည်။

၂၈၈

(၁) ဤကျေးရွာ၏ ဤအုပ်စု၏ စည်ပင်သာယာမှု ဖွံ့ဖြိုးတိုးတက်ရေးအတွက် နည်းလမ်း/အစီအစဉ်မှာ အဘယ်သို့ ဖြစ်သနည်း? ၃၆-၂၂၇/ပသီမိ

(၂) ဤကျေးရွာ၏ ဤအုပ်စု၏ စည်ပင်သာယာမှု ဖွံ့ဖြိုးတိုးတက်ရေးအတွက် နည်းလမ်း/အစီအစဉ်မှာ အဘယ်သို့ ဖြစ်သနည်း? ၂၆-၂၂၇/ပသီမိ

(၃) စစ်ဆေးရေးအဖွဲ့

(၄) ဤကျေးရွာ၏ စည်ပင်သာယာမှု ဖွံ့ဖြိုးတိုးတက်ရေးအတွက် နည်းလမ်း/အစီအစဉ်မှာ အဘယ်သို့ ဖြစ်သနည်း? ၂၆-၂၂၇/ပသီမိ

(၅) ဤကျေးရွာမှ စည်ပင်သာယာမှု ဖွံ့ဖြိုးတိုးတက်ရေးအတွက် နည်းလမ်း/အစီအစဉ်မှာ အဘယ်သို့ ဖြစ်သနည်း?

မြေပုံကမ်းညွှန်ရာသို့ ဖြည့်စွက်ခြင်း ----- စောက်ကန်/မော်တော်ဆိုင်ကယ်/မြေကွက်/လမ်း/မော်တော်ဆိုင်ကယ်/ အခြား -----

မြေပုံကမ်းညွှန်ရာသို့ ဖြည့်စွက်ခြင်း ----- စောက်ကန်/မော်တော်ဆိုင်ကယ်/မြေကွက်/လမ်း/မော်တော်ဆိုင်ကယ်/ အခြား -----

(ဆ) အထိမ်းအမှတ်ပုံစံ သဘာဝပတ်ဝန်းကျင်

ဤကျေးရွာတွင် မြေပုံကမ်းညွှန်ရာသို့ သဘာဝပတ်ဝန်းကျင်ကုသရေးအဖွဲ့အစည်း ဖွဲ့စည်းထားသော

ရှိပါသည် မရှိပါ ဖွဲ့စည်းထားပြီး ဘဝ (၂၀၁၅ ခုနှစ်)

(ဇ) ကျေးရွာတွင် ဖွဲ့စည်းထားသော အဖွဲ့အစည်းများ

ကျေးရွာအုပ်စု၏ ဖွဲ့စည်းပုံစံ ဤကျေးရွာတွင် ကျေးရွာမှ ဖွဲ့စည်းထားသော အဖွဲ့အစည်း (သို့) ရွာသားများအဖွဲ့အစည်း (သို့) စီမံကိန်းတပ်ဖွဲ့မှ ဖွဲ့စည်းထားသည့် အဖွဲ့အစည်းများ ဖွဲ့စည်းထားသော

(၈) Save the children

(၉) အဖွဲ့အစည်းများ

(၉) အဖွဲ့အစည်းများ ဖွဲ့စည်းခြင်း (GAD) မှ ပတ်ဝန်းကျင်ထိန်းသိမ်းရေး

ဤကျေးရွာတွင် အဖွဲ့အစည်းများ ဖွဲ့စည်းခြင်း (GAD) မှ ပတ်ဝန်းကျင်ထိန်းသိမ်းရေး ဖွဲ့စည်းထားသော

ကျေးရွာအခြေခံအချက်အလက်များ (ပုံစံ ၈ - ၁) စတုတ္ထနှစ် စက်ဝန်း

ပုံစံ - ၈ - ၁ ကျေးရွာအခြေခံအချက်အလက်များ (Form PC 1)

လမ်းညွှန်ချက်၊ ကျေးရွာတစ်ရွာသို့ ပထမဆုံး မိတ်ဆက်ခရီးသွားရောက်သောအခါ လူထုစည်းရုံးရေးမှူးသည် ကျေးရွာခေါင်းဆောင်များအား ကျေးရွာအချက်အလက်များကို မေတ္တာရပ်ခံ၍ တောင်းခံရသည်။ ဤအချက်အလက်များကို စီမံကိန်းမိတ်ဆက်အစည်းဝေးမတိုင်မီ တောင်းခံရမည်။ စီမံကိန်းမိတ်ဆက်အစည်းဝေးတွင် လူထုစည်းရုံးရေးမှူးသည် ဤအချက်အလက်များအား စစ်ဆေးပြီး မှန်ကန်အောင် ပြုလုပ်ရမည်။ ပြီးနောက်တွင် လူထုစည်းရုံးရေးမှူးမှ သတင်းအချက်အလက်ထဲသို့ Tablets မှ တဆင့် ဖြည့်သွင်းရမည်။

ကျေးရွာခေါင်းဆောင် အမည် စိုးဖြူသင်း	ကျေးရွာခေါင်းဆောင်၏ ဖုန်းနံပါတ် ၀၇-၇၆၆၈၇၆၀၅၄	လူထုစည်းရုံးရေးမှူး၏အမည် ဦးနောင်ဦး
ပြည်နယ်/တိုင်းဒေသကြီး ဧရာဝတီ	မြို့နယ် ဇယား	ကျေးရွာအုပ်စု စမ်းစဉ်းအိုးဖို
		ကျေးရွာ စမ်းစဉ်းအိုးဖို

က၊ လူဦးရေ

လူမျိုးစု	အိမ်ထောင်စုအရေအတွက်	ကိုးကွယ်သည့်ဘာသာ	အိမ်ထောင်စုအရေအတွက်
လူမျိုးစု (၁) - မြန်မာ	1	ဘာသာ(၁) - မြန်မာ	331
လူမျိုးစု (၂) - ကရင်	337	ဘာသာ(၂) - အစ္စလာမ်	10
လူမျိုးစု (၃) - အခြား	1	ဘာသာ(၃) -	
လူမျိုးစုရော		ဘာသာရော	
အခြား (မြန်မာနိုင်ငံအပြင်)	2		
	အရေအတွက် - 341		
မသန်စွမ်းသူများ	5		
သက်ကြီးရွယ်အိုများ (၆၅ နှစ် နှင့် အထက်)	30		

[Type text]

စစ်ဘေးရှောင်	4
--------------	---

	အမျိုးသား(အရေအတွက်)	အမျိုးသမီး(အရေအတွက်)	စုစုပေါင်းအရေအတွက်
လူဦးရေ			
လူမျိုးစု (၁)---အရှင်---	1368	1478	2846
လူမျိုးစု (၂)---ဗမာ---	1	3	4
လူမျိုးစု (၃)-----			
အခြား (ဖြူမာရ်ဒေးဏား)	4	1	5
အိမ်ထောင်ဦးစီး	322	19	341

(ခ)အခြေခံအဆောက်အအုံ အသုံးအဆောင်များ

စာသင်ကျောင်း	အမှတ် ခြံပေါ	ကျန်းမာရေး	အမှတ် ခပ်ပါ	ဘာသာရေးအဆောက် အအုံများ	အမှတ် ခြံပေါ
အထက်တန်းကျောင်း	<input checked="" type="checkbox"/>	ဆေးရုံ	<input type="checkbox"/>	ဝေတီ	<input checked="" type="checkbox"/>
အလယ်တန်းကျောင်း	<input checked="" type="checkbox"/>	ကျန်းမာရေးဌာန	<input type="checkbox"/>	ဘုန်းကြီးကျောင်း	<input checked="" type="checkbox"/>
မူလတန်းကျောင်း	<input checked="" type="checkbox"/>	ကျန်းမာရေးဌာနခွဲ	<input checked="" type="checkbox"/>	ဟိန္ဒူဘုရားကျောင်း	<input type="checkbox"/>
မူကြိုကျောင်း	<input type="checkbox"/>	ဆေးပေးခန်း	<input type="checkbox"/>	ခရစ်ယာန်ကျောင်း	<input type="checkbox"/>
အခြား	<input type="checkbox"/>	အခြား	<input type="checkbox"/>	ဗလီ	<input type="checkbox"/>
				အခြား	<input type="checkbox"/>
မှတ်ချက်		မှတ်ချက်		မှတ်ချက်	

[Type text]

(ဂ) ကျွမ်းကျင်သူများမှတ်တမ်း (ကျေးရွာတွင်နေထိုင်သော သို့မဟုတ် တခြားရွာမှလာရောက်သောကျွမ်းကျင်သူများ)

(၁) စာသင်ကျောင်း			(၂) ကျန်းမာရေး			(၃) လက်မှုပညာရှင်		
	ရွာတွင်နေထိုင်သူ	အခြားရွာမှလာသူ		ရွာတွင်နေထိုင်သူ	အခြားရွာမှလာသူ		ရွာတွင်နေထိုင်သူ	အခြားရွာမှလာသူ
မူလတန်းပြဆရာ/မ	<input checked="" type="checkbox"/>	<input checked="" type="checkbox"/>	ဆရာဝန်	<input type="checkbox"/>	<input type="checkbox"/>	လက်သမား	<input checked="" type="checkbox"/>	<input checked="" type="checkbox"/>
အထက်တန်းပြဆရာ/မ	<input type="checkbox"/>	<input checked="" type="checkbox"/>	လက်ထောက်ကျန်းမာရေးမှူး	<input type="checkbox"/>	<input checked="" type="checkbox"/>	ပန်းရံ	<input checked="" type="checkbox"/>	<input checked="" type="checkbox"/>
အလယ်တန်းပြဆရာ/မ	<input checked="" type="checkbox"/>	<input checked="" type="checkbox"/>	အမျိုးသမီးကျန်းမာရေးဆရာမ	<input checked="" type="checkbox"/>	<input type="checkbox"/>	လျှပ်စစ်ကျွမ်းကျင်၊ ပီးသမား	<input type="checkbox"/>	<input type="checkbox"/>
မူကြိုဆရာ/မ	<input type="checkbox"/>	<input type="checkbox"/>	သားဖွားဆရာမ	<input checked="" type="checkbox"/>	<input type="checkbox"/>	ရေရိုက်သွယ်သူ	<input checked="" type="checkbox"/>	<input checked="" type="checkbox"/>
အခြား	<input type="checkbox"/>	<input type="checkbox"/>	ပြည်သူ့ကျန်းမာရေးလုပ်သား	<input type="checkbox"/>	<input type="checkbox"/>	စက်ပြင်ဆရာ	<input checked="" type="checkbox"/>	<input checked="" type="checkbox"/>
မှတ်ချက်			မှတ်ချက်			မှတ်ချက်		

(ဃ) ကျေးရွာသို့ ရောက်ရှိနိုင်သည့်လမ်းအခြေအနေ / ကျေးရွာတစ်ရွာသည် ၎င်း၏ကျေးရွာအုပ်စုနှင့် ဆက်သွယ်ထားသောလမ်းအခြေအနေ (အောက်ပါတို့ကိုဝိုင်းပါ)

ကျောက်ကြမ်းလမ်း ကတ္တရာလမ်း ကွန်ကရစ်လမ်း မော်တော်ဆိုင်ကယ်လမ်း
 ကျောက်ခင်းလမ်း မြေသားလမ်း လူသွားလမ်း အခြား _____

(င) ကျေးရွာဖွံ့ဖြိုးမှုစီမံချက်

(၁) လူထုဗဟိုပြုစီမံကိန်းမစတင်မီ ဤကျေးရွာတွင်ကျေးရွာဖွံ့ဖြိုးမှု ရှိပါသည် / မရှိပါ / မသိပါ

စီမံချက်ရှိခဲ့ပါသလား?

(၂) ရှိခဲ့ပါလျှင် ဤစီမံချက်ကို မည်သည့် ခုနှစ်တွင်ပြင်ဆင်ခဲ့ပါသနည်း? နှစ် ၂၀၁၁ / မသိပါ

(၃) ဤစီမံချက်ကို မြို့နယ်မှအတည်ပြုခဲ့ပါသလား? ပြုခဲ့ပါသည် / မပြုခဲ့ပါ / မသိပါ

[Type text]

(စ) ခရီးအကွာအဝေး

(၁) ဤကျေးရွာ၏ပဟိုမှ၎င်းကျေးရွာအုပ်စု၏ပဟိုအထိခရီးပိုင်းမည်မျှကွာဝေးသနည်း? မိုင်-----/မသိပါ

(၂) ဤကျေးရွာမှ ၎င်းကျေးရွာအုပ်စုပဟိုအထိသွားလာရာတွင်ကြာမြင့်သည့်အချိန်။

ခြောက်သွေ့ရာသီတွင်ကြာချိန်-----ထော်လာဂျီ/မော်တော်ဆိုင်ကယ်/ခြေလျင်/လား/မော်တော်ဘုတ်/

အခြား ----- Foot

မိုးရာသီတွင်ကြာချိန်-----ထော်လာဂျီ/မော်တော်ဆိုင်ကယ်/ခြေလျင်/လား/မော်တော်ဘုတ်/

အခြား ----- Foot

(ဆ) ပတ်ဝန်းကျင်ဆိုင်ရာသဘာဝဘေးအန္တရာယ်

ဤကျေးရွာတွင်ရေကြီးခြင်းကဲ့သို့ သဘာဝဘေးအန္တရာယ်ကျရောက်ဖူးခြင်း ရှိပါသလား။

မရှိပါ

ရှိပါသည်

ရှိလျှင်ဖော်ပြပါ----- ၂၀၀၈ ခုနှစ်တွင် ၃၀၀၀ ပျက်စီးကျရောက်ခဲ့ပြီးပါသည်။

(ဇ) ကျေးရွာတွင် ဖွဲ့စည်းထားသော အဖွဲ့အစည်းများ

လူထုပဟိုပြုစီမံကိန်းမတိုင်မီ ဤကျေးရွာတွင် ကျေးရွာဖွံ့ဖြိုးရေးအတွက် အစိုးရ(သို့)ရွာသားများကိုယ်တိုင်(သို့) စီမံကိန်းတစ်ခုခုမှ ဖွဲ့စည်းထားသည့် အဖွဲ့အစည်းများရှိပါသလား။

(၁) ----- save the children

(၂) ----- အမျိုးသမီးရေးရာ

(ဈ) အထွေထွေအုပ်ချုပ်ရေး ဦးစီးဌာန (GAD) မှ မှတ်တမ်းတင်ထားခြင်း

ဤကျေးရွာသည် အထွေထွေအုပ်ချုပ်ရေး ဦးစီးဌာန (GAD) မှ မှတ်တမ်းတင်ထားမှု ရှိပါသလား။

မရှိပါ

ရှိပါသည်

ကျေးရွာခေါင်းဆောင်

အမည် - စိုးဖြူသင်း

လက်မှတ် - [Signature] နေ့စွဲ - ၂၈.၉.၂၀၁၉

လူထုစည်းရုံးရေးမှူး

အမည် - ဦးမောင်ဦး

လက်မှတ် - [Signature] နေ့စွဲ - ၂၈.၉.၂၀၁၉

[Type text]

၆.၄: ငြိမ်/ကျိအင်အောင် ရေချိုခြင်း	၆.၁၀.၁၉	၆.၁၀.၁၉	၈	၈	၁၀/၆	၁၆	၁၀/၆	၁၆
၇.၁: စိမ်းစိမ်းလှုပ်လှုပ် ဘိုတောကျ တောချိုခြင်း အစဉ်အစား	၆.၁၀.၁၉	၆.၁၀.၁၉	၈	၈	၁၀/၆	၁၆	၁၀/၆	၁၆
၇.၂: အစဉ်အစား ယင်းအချိန်	၆.၁၀.၁၉	၆.၁၀.၁၉	၈	၈	၁၀/၆	၁၆	၁၀/၆	၁၆
၇.၃: အစဉ်အစား ခုတ်ယူခြင်း	၆.၁၀.၁၉	၆.၁၀.၁၉	၈	၈	၁၀/၆	၁၆	၁၀/၆	၁၆
၇.၄: အစဉ်အစား တတိယအချိန်	၆.၁၀.၁၉	၆.၁၀.၁၉	၈	၈	၁၀/၆	၁၆	၁၀/၆	၁၆
၈.၁: စိမ်းစိမ်းလှုပ်လှုပ် ဘိုတောကျ တောချိုခြင်း အစဉ်အစား	၆.၁၀.၁၉	၆.၁၀.၁၉	၈	၈	၁၀/၆	၁၆	၁၀/၆	၁၆
၈.၂: လူထုဝင်ဆောင်အစဉ်အစား	၆.၁၀.၁၉	၆.၁၀.၁၉	၈	၈	၁၀/၆	၁၆	၁၀/၆	၁၆

စီမံကိန်းစက်ဝန်း အချိန်ဇယား (စ-၂) စတုတ္ထနှစ် စက်ဝန်း

ပုံစံ - စ-၂ - စီမံကိန်းစက်ဝန်းအချိန်ဇယား (PC 2)

လမ်းညွှန်ချက် ကျေးရွာအုပ်စုအတွက် ဝင်ရောက်မှုအချိန်ဇယား	သက်ဆိုင်ရာဌာနစာရင်းများ/လက်ထောက်နှင့်ပညာရေးများ	စီမံကိန်းစက်ဝန်းအဆင့်တစ်ခုစီဖြင့်စီမံကိန်းကျေးရွာနှင့်
စည်ရုံးနေရာ/လက်ထောက်နည်းပညာရေးမှူးဝန်ထမ်း အမည် -	ဦးနေလင်းဦး ၊ မြောက်ဂျွန်ဦး	
နေ့စွဲ	29.9.2019	စက်ဝန်း(ဝ) <input type="checkbox"/> စက်ဝန်း(၂) <input type="checkbox"/> စက်ဝန်း(၃) <input type="checkbox"/>
ပြည်နယ်/တိုင်း	မြို့နယ်	ကျေးရွာ
	ဇွန်နယ်	စမ်းချောင်းမြို့

စီမံကိန်းအမျိုးအစားများ	နေ့စွဲ		အစည်းအဝေးတွင်တက်ရောက်သူအရေအတွက်					
	စတင်သည့် နေ့	ပြီးဆုံးသည့် နေ့	အမျိုးသား အရေ အတွက်	အမျိုးသမီး အရေ အတွက်	အိမ်ထောင် ရအရ အတွက်	လုပ်ငန်းထက်ရောက်သူ အရေအတွက် နှင့် လုပ်ငန်းအမည်	အိမ်ထောင် စုပေါင်း	အိမ်ထောင် စု %
၁။ ကျေးရွာစီမံကိန်း မိတ်ဆက်အစည်းအဝေး	28.9.19	28.9.19	94	152	246	၈၇၉ - 246	341	
၂။ ကျေးရွာဖွံ့ဖြိုးရေး စီမံချက်ရေးဆွဲခြင်း အစည်းအဝေး	29.9.19	29.9.19	92	150	242	၈၇၉ - 242	341	
၃။ ကျေးရွာအုပ်စု လုပ်ငန်းဆုံးဖြတ်ချက်ချသည့်အစည်းအဝေး	17.10.19	17.10.19	11	10	21	၈၇၉ - 21	341	
၄။ မြို့နယ်အဆင့်စီမံကိန်းရေးဆွဲရေးနှင့် အကောင်အထည်ဖော်ရေး ကော်မတီ၏ စီမံကိန်း သုံးသပ်အစည်းအဝေး			၀	၀	၀	၀	၀	

ယ: လူထုစီမံကိန်း၏ လာမည့်(၄)နှစ်အတွက် အကျိုးပေးသော ဦးစားပေး ဖွံ့ဖြိုးတိုးတက်မှု လုပ်ငန်း အစီအစဉ်များအားဖော်ပြပါ။

အဆင့်	ကျေးရွာအတွက် ဦးစားပေး ဖွံ့ဖြိုး တိုးတက်မှု လုပ်ငန်းစဉ်များ	အဆိုပြုသူ (အမျိုးသားများ/ အမျိုးသမီးများ/အမျိုးသား+ အမျိုးသမီး)	အခန်းကဏ္ဍ
၀	အိုက်ဂျယ်စော့ဇွဲ	၇၇+၀	
၂	လူမှုဝန်ထမ်း	၇၇+၀	
၃	ကျေးရွာအုပ်စု		
၄			
၅			
၆			
၇			
၈			
၉			
၀			

ခေါင်းဆောင်၊ ကျေးရွာစီမံကိန်းအထောက်အကူပြုကော်မီတီမှ အတည်ပြုသည်။

အမည် အင်းတိန်လင်းနိုင် လက်မှတ် Nhine ခန့် ၇.၂.၂၀၁၇

ကျေးရွာဖွံ့ဖြိုးရေး ဦးစားပေး အစီအစဉ် (ပုံစံ ၈-၃) ဒုတိယနှစ် စက်ဝန်း

ပုံစံ - ၈ - ၃ ကျေးရွာဖွံ့ဖြိုးရေး ဦးစားပေးအစီအစဉ် (Form PC 3)

လမ်းညွှန်စွာ၊ အဆင့်(၃) ကျေးရွာဖွံ့ဖြိုးရေးချက်အစည်းအဝေး ပြုဆောင်သောအခါ ကျေးရွာပီမီကိန်း အထောက်အကူပြု ကော်မတီသည် လူထုစည်းရုံးရေးများအကူအညီဖြင့် ဤပုံစံကိုပြည့်စုံအောင် ပြည့်သွင်းရမည်။

လူထုစည်းရုံးရေးများ/ဝန်ထမ်း အမည် ၅) Tar Tar Tur

နေ့စွဲ 11.10.17 စက်ဝန်းအား အမှတ်ဖြစ်ပါ (✓) ။ (စက်ဝန်း(၁))
(စက်ဝန်း(၂)) ။ စက်ဝန်း(၃) ။ စက်ဝန်း(၄)

ပြည်နယ်/တိုင်း ဧရာဝတီ ပြည်နယ် ဗဟို ကျေးရွာအုပ်စု စမ်းချောင်း ကျေးရွာ စမ်းချောင်း

က။ အခက်အခဲအတားအဆီးများအားရွေးချယ်ခြင်း - ယခုလက်ရှိအခြေအနေတွင် ဤကျေးရွာဖွံ့ဖြိုးတိုးတက်ရေးအတွက် အဓိက အခက်အခဲအတားအဆီးများသည် မည်သည့်များဖြစ်ပါသနည်း။ (အမျိုးသား/သမီး အနည်းဆုံးအခက်အခဲ ၅ ခုစီဖော်ပြပါ)

အမျိုးသား အစွဲမှ တင်ပြသောအခက်အခဲအတားအဆီးများ	အမျိုးသမီး အစွဲမှ တင်ပြသောအခက်အခဲအတားအဆီးများ
၁။ ကျေးရွာတွင် ဖမ်းစားမှုများ ဖြစ်ပွားခြင်း	၁။ ကျေးရွာတွင် ဖမ်းစားမှုများ ဖြစ်ပွားခြင်း
၂။ ကျေးရွာတွင် မီးရှို့မှုများ ဖြစ်ပွားခြင်း	၂။ ကျေးရွာတွင် မီးရှို့မှုများ ဖြစ်ပွားခြင်း
၃။ ကျေးရွာတွင် မြေအောက်ရေများ မရှိခြင်း	၃။ ကျေးရွာတွင် မြေအောက်ရေများ မရှိခြင်း
၄။ အိမ်ရာမရရှိခြင်း	၄။ အိမ်ရာမရရှိခြင်း
၅။ မြေအောက်ရေများ မရှိခြင်း	၅။ မြေအောက်ရေများ မရှိခြင်း
၆။ မြေအောက်ရေများ မရှိခြင်း	၆။ မြေအောက်ရေများ မရှိခြင်း

၇။ ကျေးရွာတွင် မြေအောက်ရေများ မရှိခြင်း / မြေအောက်ရေများ မရှိခြင်း

ခ။ မြေအောက်ရေများ မရှိခြင်း - နောင်လအတွက် (၅) နှစ်အတွင်း ကျေးရွာဖွံ့ဖြိုးရေး မြှုပ်နှံမှုများလုပ်ဆောင်ရန်အတွက် တင်ပြပါ။

အမျိုးသားအစွဲမှ တင်ပြသောမြေအောက်ရေများ	အမျိုးသမီးအစွဲမှ တင်ပြသောမြေအောက်ရေများ
၁။ မြေအောက်ရေများ မရှိခြင်း	၁။ မြေအောက်ရေများ မရှိခြင်း
၂။ မြေအောက်ရေများ မရှိခြင်း	၂။ မြေအောက်ရေများ မရှိခြင်း
၃။ မြေအောက်ရေများ မရှိခြင်း	၃။ မြေအောက်ရေများ မရှိခြင်း
၄။ မြေအောက်ရေများ မရှိခြင်း	၄။ မြေအောက်ရေများ မရှိခြင်း
၅။ မြေအောက်ရေများ မရှိခြင်း	၅။ မြေအောက်ရေများ မရှိခြင်း
၆။ မြေအောက်ရေများ မရှိခြင်း	၆။ မြေအောက်ရေများ မရှိခြင်း

၇။ ကျေးရွာတွင် မြေအောက်ရေများ မရှိခြင်း / မြေအောက်ရေများ မရှိခြင်း

ဂ။ လူထုပီမီကိန်း၏ လာမည့် (၄) နှစ်အတွက် အကျိုးရှိစေသော ဦးစားပေး ဖွံ့ဖြိုးတိုးတက်မှု လုပ်ငန်း အစီအစဉ်များအားဖော်ပြပါ။

အဆင့်	ကျေးရွာအတွက် ဦးစားပေး ဖွံ့ဖြိုးတိုးတက်မှု လုပ်ငန်းစဉ်များ	အဆိုပြုသူ (အမျိုးသားများ/ အမျိုးသမီးများ/အမျိုးသား+ အမျိုးသမီး)	စနစ်ကုန်ကျ ဝင်ရံ	အကျိုးခံစားခွင့်ရှိသူ ဝန်းပန်းခြံ အရေအတွက်
၁။	ကျေးရွာတွင် ဖမ်းစားမှုများ ဖြစ်ပွားခြင်း	က+၀	15500000	2852
၂။	မြေအောက်ရေများ မရှိခြင်း	က+၀	-	2852
၃။	အိမ်ရာမရရှိခြင်း	က+၀	-	2852
၄။	ကျေးရွာတွင် မြေအောက်ရေများ မရှိခြင်း	က+၀	-	2852
၅။	ကျေးရွာတွင် မြေအောက်ရေများ မရှိခြင်း	က	-	2852
၆။				

ဃ၊ လူထုပီပံက်နီးစီ လာမည့်(၄)နစ်အတွက် အကျုံးပဝင်သော ဦးစားပေး ဖွံ့ဖြိုးတိုးတက်မှု လုပ်ငန်း အစီအစဉ်များအားဖော်ပြပါ။

အဆင့်	ကျေးရွာအတွက် ဦးစားပေး ဖွံ့ဖြိုး တိုးတက်မှု လုပ်ငန်းစဉ်များ	အဆိုပြုသူ (အမျိုးသားများ/ အမျိုးသမီးများ/အမျိုးသား+ အမျိုးသမီး)	အခန်းကဏ္ဍ
၁	ဝန်ထမ်းကျိပ်ယာ	၉ + ၇	
၂	နီဖါနီယန်	၉	
၃	အားပေးစဉ်းအိုးဖို	၉ + ၇	
၄			
၅			
၆			
၇			
၈			

ခေါင်းဆောင်၊ ကျေးရွာပီပံက်နီးအထောက်အကူပြုကော်မီတီမှ အတည်ပြုသည်။

အမည် အိုးပိုးအိမ် လက်မှတ် ၇၇ ခန့်ရက် 11.12.17

ကျေးရွာဖွံ့ဖြိုးရေး ဦးစားပေး အစီအစဉ် (ပုံစံ စ-၃) စတုတ္ထနှစ် စက်ဝန်း

ပုံစံ - စ-၃ ကျေးရွာဖွံ့ဖြိုးရေး ဦးစားပေးအစီအစဉ် (Form PC 3)

လမ်းညွှန်ချက်။ အဆင့်(၃)ကျေးရွာမှိုင်းချက်အစည်းအဝေးပြီးဆုံးသောအခါ ကျေးရွာစီမံကိန်း အထောက်အကူပြု ကော်မတီသည် လူထုစည်းရုံးရေးမှူးအကူအညီဖြင့် ဤပုံစံကိုပြည့်စုံအောင် ဖြည့်သွင်းရမည်။			
လူထုစည်းရုံးရေးမှူး/ဝန်ထမ်း အမည် - <u>ဦးနေလင်းဦး</u>			
နေ့စွဲ <u>29.9.2019</u>	စက်ဝန်းအား အမှတ်ခြစ်ပါ (✓) <input checked="" type="checkbox"/> စက်ဝန်း(၁) <input type="checkbox"/> စက်ဝန်း(၂) <input type="checkbox"/> စက်ဝန်း(၃) <input type="checkbox"/> စက်ဝန်း(၄)		
ပြည်နယ်/တိုင်း <u>ရာဇဝတ်</u>	မြို့နယ် <u>ဗဟော</u>	ကျေးရွာအုပ်စု <u>ဖခ. ၁၅၂ အိုးဖို</u>	ကျေးရွာ <u>ဖခ. ၁၀၂ အိုးဖို</u>

က။ အခက်အခဲအတားအဆီးများအားဆွေးနွေးခြင်း - ယခုလက်ရှိအခြေအနေတွင်ကျေးရွာဖွံ့ဖြိုးတိုးတက်ရေးအတွက် အဓိကအခက်အခဲအတားအဆီးများသည် မည်သည်များဖြစ်ပါသနည်း။ (အမျိုးသား/သမီး အနည်းဆုံးအခက်အခဲ ၅ ခုစီဖော်ပြပါ)

အုပ်စုဖွဲ့ဆွေးနွေးမှုများမှ တင်ပြသောအခက်အခဲအတားအဆီးများ	
စားနပ်ရိက္ခာ၊ ငွေကြေး၊ နေထိုင်ရေး၊ စာလမ်းများ	<input type="checkbox"/> ကျား <input type="checkbox"/> မကျား + မ
စားနပ်ရိက္ခာ အခက်အခဲ ဖြစ်ခြင်း	<input type="checkbox"/> ကျား <input type="checkbox"/> မကျား + မ
ရွာတွင်းလမ်းများပျက်စီးနေခြင်း၊ မြို့တွင်းကန်၊ သွားလာရေးခက်ခဲခြင်း	<input type="checkbox"/> ကျား <input type="checkbox"/> မကျား + မ
ဆိတ်တံတားပျက်စီးနေခြင်း၊ သွားလာရေးခက်ခဲခြင်း၊ မြို့တွင်းလမ်းများ ချက်ချင်းပျက်စီးခြင်း	<input type="checkbox"/> ကျား <input type="checkbox"/> မကျား + မ
	<input type="checkbox"/> ကျား <input type="checkbox"/> မ <input type="checkbox"/> ကျား + မ
	<input type="checkbox"/> ကျား <input type="checkbox"/> မ <input type="checkbox"/> ကျား + မ

ခ။ မှိုင်းမှိုင်းခြင်း- နောင်လာမည့် (၅) နှစ် အတွင်း ကျေးရွာဖွံ့ဖြိုးရေး မှိုင်းမှိုင်းလျာထားချက်များအား တင်ပြပါ။

အုပ်စုဖွဲ့ဆွေးနွေးမှုများမှ တင်ပြသောအခက်အခဲအတားအဆီးများ	
စားနပ်ရိက္ခာ၊ ငွေကြေး နှင့် ဆက်သွယ်ရေးလမ်းများ ပျက်စီးခြင်း၊ စားနပ်ရိက္ခာ အခက်အခဲ ဖြစ်ခြင်း	<input type="checkbox"/> ကျား <input type="checkbox"/> မကျား + မ
ရွာတွင်းလမ်းများနှင့် ဆက်သွယ်ရေးလမ်းများ ပျက်စီးခြင်း၊ သွားလာရေးများ လွယ်ကူလာမည်။	<input type="checkbox"/> ကျား <input type="checkbox"/> မကျား + မ
တံတား ပျက်စီးခြင်း၊ မြို့တွင်းလမ်းများ ပျက်စီးခြင်း၊ ဆက်သွယ်ရေး ဖြစ်ခြင်း	<input type="checkbox"/> ကျား <input type="checkbox"/> မကျား + မ
	<input type="checkbox"/> ကျား <input type="checkbox"/> မ <input type="checkbox"/> ကျား + မ

[Type text]

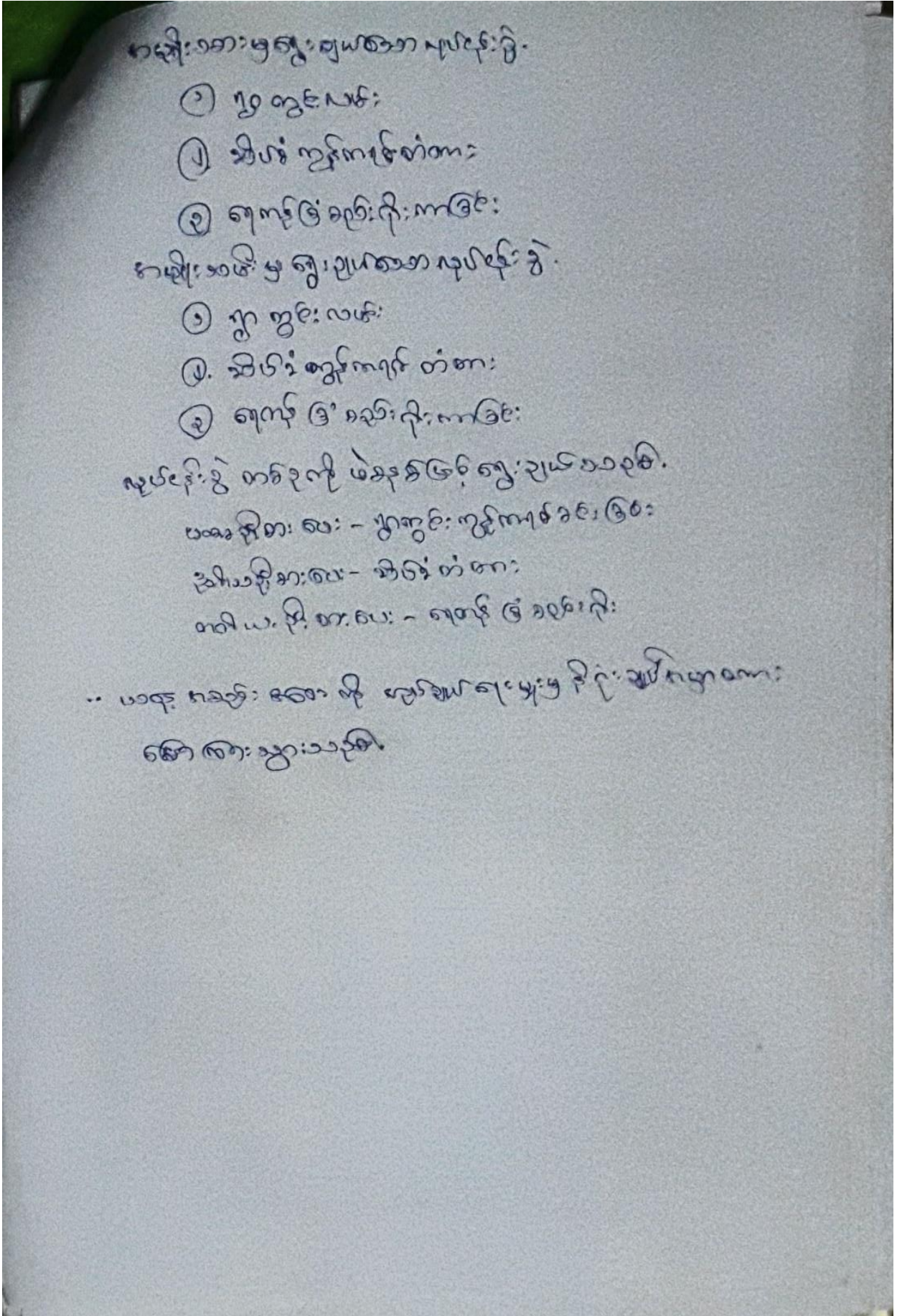

၁၃။ ကဏ္ဍအလိုက်ဖွံ့ဖြိုးရေးဦးစားပေးလုပ်ငန်းများ

နောက်ဆက်တွဲ(၄) ခြားနားသောအပိုင်များအတွက် ဦးစားပေးဖွံ့ဖြိုးရေးလုပ်ငန်းစဉ် အစဉ်အစဉ်

မူရင်းအစဉ်အား VPSC တွင်ထည့်သွင်းဖွဲ့စည်းခြင်းများနှင့် ညှိနှိုင်းချက် ဝိဇ္ဇာအား TPIC သို့ရရှိမည်။ MIS data အစုစုဖြင့် သွင်းရန် မလိုအပ်ပါ။

အဆင့်	လုပ်ငန်း	စဉ်လူဦးစားပေးလ	ကျေးရွာမှတာဝန်ခံသူ (သို့) အုပ်စု	ပြင်ပမှမည်သူ ထောက်ခံ မလဲ	
ဦးစားပေးစားသောက်ရေး	၀	စားသောက်ရေး	<input type="checkbox"/> ဝ <input type="checkbox"/> ကျား	VPSC	
	၂	အိတ်ကတ်ရေး	<input type="checkbox"/> ဝ <input type="checkbox"/> ကျား	VPSC	
	၃	ကျွေးမွေးရေး	<input type="checkbox"/> ဝ <input type="checkbox"/> ကျား	VPSC	
	၄		<input type="checkbox"/> ဝ <input type="checkbox"/> ကျား		
	၅		<input type="checkbox"/> ဝ <input type="checkbox"/> ကျား		
အားလုံးအားလုံး	၀	အားလုံးအားလုံး	<input type="checkbox"/> ဝ <input type="checkbox"/> ကျား	VPSC	
	၂		<input type="checkbox"/> ဝ <input type="checkbox"/> ကျား		
	၃		<input type="checkbox"/> ဝ <input type="checkbox"/> ကျား		
	၄		<input type="checkbox"/> ဝ <input type="checkbox"/> ကျား		
	၅		<input type="checkbox"/> ဝ <input type="checkbox"/> ကျား		
ကျေးရွာအုပ်စု	၀		<input type="checkbox"/> ဝ <input type="checkbox"/> ကျား		
	၂		<input type="checkbox"/> ဝ <input type="checkbox"/> ကျား		
	၃		<input type="checkbox"/> ဝ <input type="checkbox"/> ကျား		
	၄		<input type="checkbox"/> ဝ <input type="checkbox"/> ကျား		
	၅		<input type="checkbox"/> ဝ <input type="checkbox"/> ကျား		
အခြား	၀		<input type="checkbox"/> ဝ <input type="checkbox"/> ကျား		
	၂		<input type="checkbox"/> ဝ <input type="checkbox"/> ကျား		
	၃		<input type="checkbox"/> ဝ <input type="checkbox"/> ကျား		

စမ်းချောင်း စဉ်းအိုးဖို

နောက်ဆက်တွဲ (၄) ခြားနားသော အပိုင်းများအတွက် ဦးစားပေးဖွံ့ဖြိုးရေးလုပ်ငန်းစဉ် အနှစ်ချုပ်
မူရင်းသည်အား VPSC တွင်ထားရှိရပါမည်။ အခြားဌာနများနှင့် ညှိနှိုင်းရန်အတွက် မိတ္တူအား TPIC သို့ပို့ရပါမည်။ MIS data အနေဖြင့် သွင်းရန် မလိုအပ်ပါ။

အဆင့်	လုပ်ငန်း	မည်သည့်စားပေးလိမ့်	ကျေးရွာမှတာဝန်ခံသူ (သို့) အုပ်စု	ပြင်ပမှမည်သူ ထောက်ပံ့ မူလ
အခြေခံအဆောက်အအုံ	၀ ရွာတွင်းကွန်ကရစ် ကုန်	<input checked="" type="checkbox"/> မ <input checked="" type="checkbox"/> ကျား	VPSC	
	၂ စိမ်းခဲတံတား	<input checked="" type="checkbox"/> မ <input checked="" type="checkbox"/> ကျား	VPSC	
	၃	<input type="checkbox"/> မ <input type="checkbox"/> ကျား		
	၄	<input type="checkbox"/> မ <input type="checkbox"/> ကျား		
	၅	<input type="checkbox"/> မ <input type="checkbox"/> ကျား		
အသက်စားပေးစားကျားဖျား	၀ ဝန်ထောက်လှုပ်ငန်း	<input checked="" type="checkbox"/> မ <input type="checkbox"/> ကျား	VPSC	
	၂	<input type="checkbox"/> မ <input type="checkbox"/> ကျား		
	၃	<input type="checkbox"/> မ <input type="checkbox"/> ကျား		
	၄	<input type="checkbox"/> မ <input type="checkbox"/> ကျား		
	၅	<input type="checkbox"/> မ <input type="checkbox"/> ကျား		
ကျန်းမာရေးနှင့် အာဟာရ	၀	<input type="checkbox"/> မ <input type="checkbox"/> ကျား		
	၂	<input type="checkbox"/> မ <input type="checkbox"/> ကျား		
	၃	<input type="checkbox"/> မ <input type="checkbox"/> ကျား		
	၄	<input type="checkbox"/> မ <input type="checkbox"/> ကျား		
	၅	<input type="checkbox"/> မ <input type="checkbox"/> ကျား		
ပညာရေး	၀ စာပေစာအုပ်အား ချိတ်ဆက်ပေးခြင်း	<input checked="" type="checkbox"/> မ <input checked="" type="checkbox"/> ကျား	VPSC	
	၂	<input type="checkbox"/> မ <input type="checkbox"/> ကျား		